

EXCELSIOR

EL PERIÓDICO DE LA VIDA NACIONAL

PRIMERA

“NOS DECÍAN LOS INDIOS HAMBRIENTOS”

Evelyn Camille (der.) relata a **Excelsior** los abusos y maltratos que sufrió de niña en el internado católico Kamloops para indígenas canadienses, donde en mayo pasado se hallaron los restos de 215 menores en una fosa común. / 24



“LA MAYOR PARTE DEL TIEMPO ERA REZAR Y TRABAJAR. ESO DEBE DARTE UNA IDEA DE LO QUE PASAMOS. ES DIFÍCIL RESUMIR DIEZ AÑOS DE MISERIA, PERO LA VERDAD TIENE QUE SER ESCUCHADA A COMO DÉ LUGAR”

Los internados católicos para nativos operaron de 1874 a 1996.



Fotos: AFP y Reuters

PRIMERA



“No queremos ladrones en el gobierno”

Tras advertir que vigilará el uso del presupuesto para obras públicas que se destina a ayuntamientos, el presidente López Obrador dijo que, si los alcaldes electos roban, les cortará las uñas con una hachuela. / 4

NO SE PREVÉN RESTRICCIONES ADICIONALES

CDMX vuelve al amarillo sin detener reaperturas

DURÓ 14 DÍAS EL SEMÁFORO VERDE Aunque por la mañana el gobierno capitalino anunció que seguiría en el nivel mínimo de riesgo, más tarde la Ssa elevó la alerta epidemiológica

POR WENDY ROA Y ABRAHAM NAVA

La Ciudad de México regresará el lunes al semáforo amarillo, luego de dos semanas en verde.

Sin embargo, las autoridades capitalinas indicaron que este retroceso, anunciado la tarde de ayer por la Secretaría de Salud federal, no implicará restricciones adicionales a la reciente reapertura de actividades económicas, incluidas las anunciadas ayer: mayor aforo en cines y más horas de operación para restaurantes, entre otras.

Justificaron que la reactivación ha sido paulatina, sin que la entrada al verde haya implicado la apertura total de algún sector.

Aunque el gobierno capitalino indicó que acatará la determinación de la Ssa, destacó que “todos los indicadores evaluados por el gobierno de México, incluyendo casos, hospitalizaciones y defunciones, así como sus tendencias, se encuentran todavía en los mismos rangos que los obtenidos el 3 de junio, cuando se determinó el tránsito hacia el semáforo verde”.

El único indicador con incremento en el nivel de riesgo, de 1 punto adicional, es la Tasa Reproductiva, que es muy sensible a cambios en el número de contagios. Por la mañana reportaron un ligero incremento de 27 hospitalizados.

A partir del lunes habrá 19 estados en verde, ocho en amarillo, cinco en naranja y ninguno en rojo.

PRIMERA | PÁGINAS 8 Y 21

SIGUE LA REACTIVACIÓN

A partir del lunes continuará la normalización de la economía en la capital del país.



Los cines y teatros podrán operar ya al 50% de su capacidad de aforo total.



Los restaurantes abrirán en su horario habitual, según su permiso de operación.



Billares, boliches y casinos cerrarán a las 12 a.m., pero los antros seguirán cerrados.

No habrá reprobados este año

La SEP instruirá a los maestros poner, al menos, una calificación de 6 a todos los alumnos de primaria y secundaria con los que han tenido contacto permanente o intermitente en la pandemia.

De acuerdo con un proyecto de Acuerdo sobre las evaluaciones del ciclo escolar 2020-2021, publicado en el portal de la Conamer, los alumnos con los que se perdió contacto no tendrán calificación, de momento.

Para estos casos se abrirá un periodo extra de recuperación al inicio del ciclo 2021-2022. Los docentes podrán encargarles tareas y trabajos adicionales para probar los conocimientos.

— Atalo Mata Othón
PRIMERA | PÁGINA 6



Lluvia no da tregua al sur y al sureste

Mientras en Veracruz un arroyo se desbordó y obligó a cerrar un tramo de la autopista La Tinaja-Cosoleacaque (foto), en Guerrero las precipitaciones han afectado 11 municipios. / 17

Foto: Especial

LÍNEA 12 DEL METRO

No se negociará con los responsables del colapso: Sheinbaum

POR WENDY ROA

La jefa de Gobierno, Claudia Sheinbaum, aseguró que su gobierno no negociará para que los responsables del desplome en la Línea 12 eviten ir a juicio.

Adelantó que el lunes se reunirá con el equipo técnico encargado de realizar el proyecto ejecutivo para rehabilitar la Línea Dorada y anunció que contactó a representantes de las empresas constructoras del viaducto elevado. “Queremos que participen en esta rehabilitación en términos económicos, dada la condición en la que están los peritajes. Nosotros lo que queremos es, evidentemente, echar a andar la Línea 12 en todas las condiciones de seguridad”, dijo en conferencia.

PRIMERA | PÁGINA 22



Foto: Especial

PRIMERA

Habrá otra ruta emergente del Metrobús

La ruta que apoya a los usuarios de la Línea Dorada llegará al Metro Coyuya a partir del próximo lunes. / 22

Hackers ventilan denuncia por acoso

Entre los documentos robados a la Lotenal por los cibercriminales de Avaddon está la denuncia de una trabajadora por acoso sexual contra un empleado. / 18

El regreso a las oficinas será inevitable

Tres de cada cuatro empleadores en México necesitan que al menos 50% de su plantilla laboral haga trabajo presencial todo o la mayor parte del tiempo, debido al tipo de rol que desempeñan, de acuerdo con ManpowerGroup. / 18

ADRENALINA

SALIÓ CARO EL GRITO

Tata Martino pidió a la afición evitar los dichos homofóbicos tras la sanción de dos duelos a puerta cerrada que la FIFA impuso al Tri.



FUE LA AGATHA CHRISTIE MEXICANA

ATRACCIÓN

TAYCAN ESTÁ LISTO PARA VOLAR

El primer auto 100% eléctrico de Porsche brinda toda la sensación deportiva de la marca. Alcanza los 260 km/h y se recarga en sólo 22.5 minutos.



FUNCIÓN

UNA PULCRA OBSESIÓN

Damayanti Quintanar estelariza una serie que aborda el trastorno obsesivo compulsivo por la higiene.



La novela *Diferentes razones tiene la muerte*, escrita en 1953 por la duranguense María Elvira Bermúdez, es pionera del género negro en América Latina. **Primera/ 26**

Fotos: Mexsport y Salomón Ramírez



EXCELSIOR

Francisco Garfias 4
Ivonne Melgar 9
Carolina Gómez Vinales 10



IMAGEN DEL DÍA

ESPERAN HORAS POR TARJETA DEL BIENESTAR



FOTO: GARCÍA, EL UNIVERSAL

Sin importar el frío y la espera, decenas de personas de la tercera edad hicieron largas filas afuera de la Secretaría de Bienestar desde la madrugada de ayer, para solicitar su registro a la pensión de adultos mayores. El trámite presencial se reanudó en la dependencia, tras haber sido suspendido por la pandemia. | **NACIÓN** | **A8**

Morenistas se abstuvieron de votar o migraron al PAN en CDMX

PERIODISMO DE INVESTIGACIÓN Y DATOS

De las elecciones de 2018 a las de este año, **partido guinda perdió más de 300 mil sufragios**; resultados, un mensaje de lo que puede suceder en 2024, afirman especialistas

DANIELA GUAZO
—nacion@eluniversal.com.mx

Los comicios del 6 de junio pasado mostraron dos factores que pueden poner en riesgo el capital político de Morena en la Ciudad de México: el abstencionismo y el aparente voto de castigo que benefició a la coalición Va por la CDMX, en especial al PAN. De acuerdo con un análisis de los resultados electorales a nivel sección realizado por EL UNIVERSAL, el partido guinda perdió más de 300 mil sufragios este año, en comparación con 2018.

En tanto, Acción Nacional pasó de tener 742 mil 970 votantes hace tres años a 990 mil 654 en la última contienda; además, la participación ciudadana en el oriente de la Ciudad fue mucho más alta en 2018 que en 2021.

Aunque Iztapalapa y Tlalhuac, alcaldías por donde pasa el Metro elevado de la Línea 12 del Metro, favorecieron a Morena, en 2018 tuvieron 35% de abstencionismo, mientras que, en la elección pasada, más de 55% de los ciudadanos registrados en las listas nomi-

Votaciones 2021
Densidad de punto = 300 votos

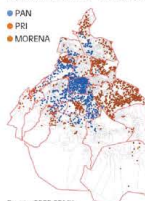

Fuente: PREP CDMX.

nales de esas zonas no fueron a tachar su boleta.

A eso se le suman dos grandes pérdidas para Morena: Álvaro Obregón y Cuauhtémoc.

“La baja participación fue un factor que determinó la elección y el voto de castigo puede ser un mensaje para el Presidente: Si no cambias lo que sucede a nivel local, esto va a pasar en la siguiente elección”, dijeron expertos. | **NACIÓN** | **A9**

Retrocede la capital a semáforo amarillo

SALVADOR CORONA
—metropoli@eluniversal.com.mx

La Secretaría de Salud federal (Ssa) regresó ayer a la Ciudad de México al color amarillo del semáforo epidemiológico por Covid-19.

No obstante, el Gobierno capitalino afirmó que los indicadores —casos, hospitalizaciones y defunciones por la pandemia— están en niveles mínimos históricos.

La Jefa de Gobierno, Claudia Sheinbaum Pardo, dijo que el incremento de un punto —8 a 9 en la tasa reproductiva del virus— “no requiere un cierre de actividades”. | **METROPOLI** | **A16**

López Obrador, sin aval para llevar a cabo reformas en Congreso

Oposición se resiste a apoyar modificaciones a la ley; son ocurrencias presidenciales, dice

HORACIO JIMÉNEZ
—nacion@eluniversal.com.mx

Sin consenso entre los grupos parlamentarios que integran la Cámara de Diputados, las tres reformas constitucionales que anunció el presidente Andrés Manuel López Obrador se mantienen sin aval, puesto que se requiere que dos tercios partes de los legisladores las apoyen para que sean aprobadas.

Las fracciones del PAN, PRI, MC y PRD manifestaron su resistencia a apoyar las modificaciones en materias electoral, eléctrica y sobre la Guardia Nacional.

Y ahora, huachicoleros se roban hasta el crudo

NOÉ CRUZ SERRANO
—cartera@eluniversal.com.mx

De centrarse fundamentalmente en el robo de gasolinas y diesel, los grupos de huachicoleros están hurtando también crudo a Petróleos Mexicanos (Pemex), mostró información de la empresa entregada vía la Plataforma Nacional de Transparencia.

Pemex informó que el crimen organizado realizó 22 tomas clandestinas para extraer petróleo crudo, las cuales fueron registradas a partir del pasado 11 de mayo y se reflejarán en su reporte de los primeros cinco meses del año.

En cuanto al robo de combustibles, entre enero y abril de 2021 los grupos de delincuentes realizaron 3 mil 759 perforaciones ilegales en ductos por donde se transportan esos petrolíferos, es decir, 31.3 casos por día. | **CARTERA** | **A18**

ENTREVISTA LORENA CUÉLLAR CISNEROS

Gobernadora electa de Tlaxcala



“En Tlaxcala hay 199 mil personas en pobreza extrema y es a ellas a las que también tengo que llegar”

| **ESTADOS** | **A12**

Calificaron los proyectos presidenciales como “ocurrencias” y reacciones a resultados electorales sin ton ni son, los cuales, en algunos casos, buscan debilitar a las autoridades electorales. | **NACIÓN** | **A6**

ALERTA MUNDIAL COVID-19 EN MÉXICO 2,471,741 CASOS CONFIRMADOS 230,959 MUERTOS

L12 LA CRISIS POLÍTICA

SHEINBAUM PEDIRÁ A CONSTRUCTORAS PAGAR REHABILITACIÓN TRAS COLAPSO DE L12

| **METROPOLI** | **A16**



MARÍA ELENA MOREIRA

“Tras las elecciones, los grupos criminales luchan una batalla adicional a la de las drogas y que es aún más peligrosa: el control político de los estados donde operan”

| **A10**

OPINIÓN

NACIÓN

- A2** Juan Pablo Becerra Acosta
- A5** Amador Narcea
- A8** Salvador García Soto
- A10** Sergio García Ramírez
- A10** Manuel Antonio Barrios

\$21.07
DOLAR AL MEXUENO

Año 104, Número 37353 CDMX 32 págs.



CULTURA

CIEN AÑOS SIN LÓPEZ VELARDE

La Academia Mexicana de la Lengua publicará manuscritos del poeta zacatecano, autor de La suave patria. | **A20** |



LU



Nueva medida contra el grito

Si la afición desobedece la prohibición del cántico homofóbico, la Femexfut podrá aplicar el protocolo y suspender los próximos amistosos del Tri. | **B1**

Filósofa de arraigo

"La filosofía me ganó. O yo le gané", dice Juliana González Valenzuela, quien este año se convirtió en la primera mujer en recibir el Premio Internacional Eulalio Ferrer. **CULTURA** (PÁGINA 18)



Pega cáncer a Capetillo

El ex Timbiriche atribuye su enfermedad en la piel a tomar mucho el sol, algo que ya le prohibió su médico. **GENTE**



CASTIGA FIFA AL TRI POR GRITO HOMOFÓBICO

EDGAR CONTRERAS

Tras las sanciones que impuso la FIFA a la Selección Mexicana por el grito homofóbico de su afición, la Federación Mexicana de Fútbol (FMF) y el entrenador del Tri alzaron la voz, pero para pedir a los aficionados que paren esas expresiones.

La Selección jugará a puerta cerrada los dos próximos partidos oficiales en el País y deberá pagar 60 mil francos suizos (un millón 345 mil pesos) de sanción por los cánticos homofobos de los aficionados durante el Preolímpico contra Dominicana y Estados Unidos, en marzo. De persistir en el grito, México se expone a la pérdi-

da de puntos en partidos oficiales o incluso a ser excluido de la clasificatoria rumbo a la Copa del Mundo Qatar 2022.

"En nombre de la Federación, de todas nuestras Selecciones, los clubes, pero sobre todo en nombre de toda la afición que quiere ver a nuestra Selección compitiendo en el próximo Mundial de Qatar, ¡paremos, ¡paremos ya, por favor!", pidió Yon de Luisa, presidente de la FMF.

Gerardo Martino, técnico del Tri, advirtió: "Este tipo de actitudes hacen que nos alejemos los unos a los otros, que la gente no nos pueda acompañar ni estar juntos en una eliminatoria, que podamos inclusive perder una competencia internacional".

SÁBADO 19 / JUNIO / 2021 CIUDAD DE MÉXICO

56 PÁGINAS, AÑO XXVIII NÚMERO 10,030 \$ 20.00

REFORMA

C O R A Z Ó N D E M É X I C O

Adeuda 3 mil millones de pesos de medicamentos

Ahorca Insabi a farmacéuticas

Advierte la industria que retraso en pagos pone en riesgo a laboratorios

NATALIA VITELA

Cerca de 3 mil millones de pesos debe el Instituto de Salud para el Bienestar (Insabi) a farmacéuticas desde 2019, estimaron miembros de esa industria, lo que ha puesto en aprietos la viabilidad de algunos laboratorios.

Rafael Gual, director de la Cámara Nacional de la Industria Farmacéutica (Canifarma), aseguró que las deudas por parte del Gobierno con los laboratorios es preocupante, pues el Insabi debe esos 3 mil millones de pesos de 2019 y 2020.

"Hemos hecho múltiples peticiones de audiencia con el Insabi (...) pero no hemos tenido la oportunidad de conversar. Son pagos atrasados, es decir el plazo ya se venció", indicó.

Según Gual, el ISSSTE y el IMSS también tienen adeudos, pero de menor cuantía. "No es algo preocupante; nada que ver con la (deuda) del Insabi". Agregó que la deuda del Insabi es con decenas de laboratorios.

De acuerdo con el experto, recientemente el Insabi se ha acercado a la industria para resolver con compras directas la adquisición de fármacos ante las claves de medicamentos que quedaron desiertas en la compra consolidada 2021, gestionada por la Oficina de las Naciones

Unidas de Servicios para Proyectos (UNOPS).

"Es una de las incógnitas de cómo es que se va a pagar eso, porque si esas claves ya se le pagaron a la UNOPS, porque a la UNOPS se le tenía que pagar por adelantado, pues no sé si ya se distrajo esa partida presupuestal con lo que se le dio a la UNOPS o va a distraerse de otra partida para estas claves".

En tanto, Juan de Villafra, director de la Asociación Mexicana de Laboratorios Farmacéuticos (Amelaf), alertó que las fuertes deudas del Gobierno han puesto en aprietos a laboratorios.

"El Insabi reconoce que si debe dinero, que se le entregó (el medicamento) en tiempo y forma, pero dice que no tiene dinero", señaló.

Octavio Gómez-Dantés, investigador del Instituto Nacional de Salud Pública, advirtió que el presupuesto de la Secretaría de Salud sigue disminuyendo y eso podría explicar esta problemática.

"En 2015 eran 153 mil millones de pesos constantes; 2016, 148 mil; 2017, 127 mil; 2018, 122 mil; 2019, 120 mil; 2020, 102 mil. Son pesos constantes (ajustados por inflación). Estos son datos de Hacienda", indicó.

"No tiene recursos para cubrir lo que cubría el Seguro Popular, mucho menos para garantizar los servicios y medicamentos gratuitos de tercer nivel, como ha prometido el Secretario de Salud. Es pura y llana demagogia", dijo.

PÁGINA 11

Alertan por robos a transporte de carga

VERÓNICA GASCÓN

Por el robo al transporte de carga en carreteras que se ha incrementado de forma reciente, tras la reactivación de actividades, empresas multinacionales han tenido que incrementar sus costos entre 10 a 20 por ciento para implementar medidas de seguridad, dijo Claudia Jañez, titular del Consejo Ejecutivo de Empresas Globales.

En entrevista, la directiva comentó que la principal preocupación de los corporativos globales es el robo a transporte de carga, pero hay otros problemas como el asalto a sus colaboradores y los bloqueos.

"El robo a transporte de carga y de vehículos en carretera ha subido muchísimo. La inversión que se ha tenido que hacer en mecanismos de GPS, de rastreo de unidades, los costos fijos se han incrementado para poder proteger el transporte", afirmó Jañez.

Con respecto a los asaltos a los empleados, se ha detectado que ocurren durante los traslados e inclusive a la entrada o salida de los centros de trabajo.

Adicionalmente, los bloqueos interrumpen la cadena de distribución de productos.

Datos de la Asociación Nacional de Empresas de Rastreo y Protección Vehicular señalan que en el mes de mayo se reportaron 226 eventos y en abril se registró la cifra más alta en lo que va del año, con 243.

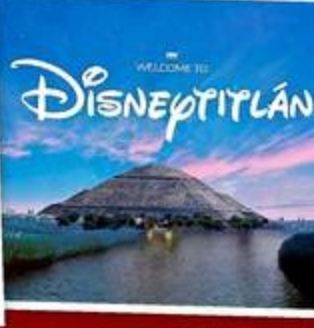

ANALIZAN CREAR ¡TENOCHTITLAND!

No es broma. El Presidente López Obrador turnó a especialistas la propuesta de revivir Tenochtitlan... al estilo Disney. Un reportero le planteó el proyecto para la zona donde estaba

planeado el NAIM. AMLO respondió que pedirá a los encargados de la restauración de los terrenos en Texcoco que revisen esa opción. Casi de inmediato comenzaron a circular memes (fotos).

ENDOSA AMLO CULPA DE L-12... A CALDERÓN

CLAUDIA GUERRERO Y ANTONIO BARANDA

El Presidente Andrés Manuel López Obrador dijo no saber quién tiene la responsabilidad política por el colapso en la Línea 12 del Metro, pero pidió recordar quién estaba, entonces, al frente del País.

Sin mencionar por su nombre al ex Presidente Felipe Calderón, el Mandatario consideró que todos los que tenían un cargo cuando se construyó la llamada Línea Dorada podrían tener alguna responsabilidad en la tragedia, que dejó un saldo de 26 muertos y decenas de lesionados.

"¿Quién debe asumir la responsabilidad política sobre esta terrible tragedia?, se le preguntó.

"Pues lo tiene que resolver la autoridad competente, en este caso la Fiscalía", refirió en la conferencia matutina en Palacio Nacional.

"Sí, ¿pero la responsabilidad política de quién es?, se le insistió.

Revelan desorden desde antes de construirla

PARA Lic. Marcelo Ebrard Casaubon Jefe de Gobierno del Distrito Federal

Estimado Lic. Ebrard, esta administración es comicial, pues el día de ayer el mantenimiento de las vías cuando la rodadura es férrea (descuido es el que cayó el Metro), se podrían originar accidentes muy lamentables. Afortunadamente no los hemos padecido en el Distrito Federal, por el tipo de rodadura.

20 AGO 2007

RECIBIDO

MAYOLO LÓPEZ

Marcelo Ebrard, entonces Jefe de Gobierno de la Ciudad de México, desestimó una clara advertencia de que podrían sobrevenir "accidentes muy lamentables" en la Línea 12 del Metro relacionada con el uso

de trenes con rodadura férrea. En un oficio fechado el 20 de agosto de 2007, Francisco Bojórquez, director del Sistema de Transporte Colectivo, previno a Ebrard del riesgo que conllevaba introducir rodadura férrea en vez de tecnología neumática, como estaba previsto.

Bojórquez sugirió a Ebrard: "decidamos por trenes neumáticos, previendo cualquier incidente grave en la nueva LÍNEA 12 que pudiera opacar sensiblemente nuestra administración, dadas las condiciones de inestabilidad de los suelos del DF. Vayámonos por la segura".

"No sé. Eso lo tiene que resolver la Fiscalía, porque si nos vamos a la responsabilidad política, pues yo podría decir, ¿quién era el Presidente

entonces? -Felipe Calderón, pero ¿quién era el Jefe de Gobierno?, se le inquirió. "Por eso, entonces todos

ellos, si hablas de responsabilidad política, es así muy abstracto. Que la autoridad judicial decida si hay responsables y se les castigue", respondió.

Regresa la CDMX a amarillo

IVÁN SOSA

Tras sólo dos semanas en verde, la Ciudad de México regresará el lunes al amarillo del Semáforo Epidemiológico, con riesgo epidémico medio, informó anoche la Secretaría de Salud federal.

El anuncio contrastó con la información que por la mañana había dado la Jefa de Gobierno, Claudia Sheinbaum.

Aunque se evitó especificar el color vigente para la siguiente semana —como se hace cada viernes—, la Mandataria y su equipo anunciaron aumento de aforos en distintos giros y, además, que los restaurantes podrían operar en sus horarios normales, ya sin la restricción de cerrar a las 0:00 horas.

Esto a pesar de que en esa misma conferencia se reconoció un "ligero aumento" en hospitalizaciones.

De acuerdo con el lineamiento establecido por Salud federal, y que acata la SEP, en semáforo amarillo no se permite la apertura de escuelas para clases presenciales.

Según se confirmó en oficinas centrales de la dependencia a cargo de Delfina Gómez, éstas quedarían suspendidas en la Capital.

Por la noche, Sheinbaum dijo que el Semáforo Epidemiológico de la CDMX está en 9 puntos, uno arriba de los 8 necesarios para estar en verde, y que no se requiere un cierre de actividades. Sobre la permanencia de las clases presenciales, indicó que la SEP emitirá un comunicado.

CIUDAD

EDICIÓN

FIN DE SEMANA

UN VIAJE POR ITALIA DISNEY PIXAR ESTRENA LUCA

Una travesía fantástica
por la infancia de dos
monstruos y una niña

SUSANA MOSCATTEL - PÁGS. 20 Y 21



CHÁVEZ VS. MACHO JR. EXHIBICIÓN EN GUADALAJARA

ERIKA MONTOYA - PAG. 35

Hoy en
Cinco Días:
Pueblos y
familias: la
idea para
una nueva
oportunidad

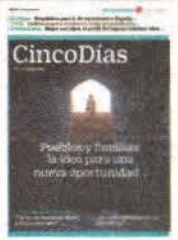

LABERINTO[®]
Ramón López Velarde:
100 años de una leyenda



Laberinto:
Ramón
López
Velarde:
100 años de
una leyenda

Pandemia. La medida, pese a la reducción de muertes y hospitalizaciones; explica el gobierno de Ciudad de México que aumentó el contagio en jóvenes de 18 a 35 años

Salud federal reactiva la luz amarilla en la capital

L. LUGO Y A. DOMÍNGUEZ, CDMX

Aunque el número de casos de covid en Ciudad de México continúa cercano al mínimo histórico con una reducción de 91 por ciento en ingresos hospitala-

rios y de 96 por ciento en defunciones, la Ssa federal determinó devolver a la capital a semáforo amarillo debido al aumento de casos de contagio en personas de los 18 a los 35 años. PÁGS. 6 Y 7

Presidente de Nissan
Hasta lista de espera hay en busca de autos seminuevos

PILAR JUÁREZ - PÁGS. 16 Y 17

Agresión en Iztacalco
Se entrega sujeto que lanzó su auto contra dos mujeres

JORGE BECERRIL - PAG. 14

Deudos apuntan a jefes de estructura y obra de Línea 12 por el derrumbe

C. VEGA Y P. DOMÍNGUEZ, CDMX

AMLO dice que no se cubrirá a constructoras y resalta la conducta "institucional" del empresario Carlos Slim. PAG. 9

ESCRIBEN HOY



Xavier Velasco

A la vista, esperpentos de pronto intolerables P. 3



Paloma Jiménez Gálvez
Retrato para José Alfredo en el Día del Padre P. 23



Arturo Pérez-Reverte
La palabra solidaridad te borra la misantropía P. 27



Premio Huesca Saura. Michel Franco timbra en España

El director de cine Michel Franco recibió el Premio Ciudad de Huesca Carlos Saura de la versión 49 del Festival Internacional de esa ciudad española, galardón que reconoce la notable trayectoria profesional de las jóvenes figuras del mundo filmico. JAVIER BLASCOAS/ EFE PÁGS. 25

P. 4



Eugenio Caballero.
Lector de Melville y cazador de chacharas



Otros hombres de negocios “intentan someter al gobierno legal”

Reconoce AMLO a Slim por “no jugar a las vencidas” con él

● Está siempre dispuesto a llegar a acuerdos, dice sobre el dueño de Carso

● El mandatario agradece además la responsabilidad de otros empresarios

● “Es importante enderezar entuertos para evitar litigios internacionales”

● Ratifica su compromiso de respetar el T-MEC y mejorar salarios

FABIOLA MARTÍNEZ Y LAURA POY / P 3

Policía de Israel mantiene acoso a palestinos



▲ Diez palestinos fueron detenidos tras enfrentamientos con la policía israelí en la Explanada de las Mezquitas, en Jerusalén Este, en unos incidentes que también dejaron nueve heridos. Mientras, la Autoridad Nacional Palestina anunció la cancelación de un acuerdo con Tel Aviv para que le enviara un millón de vacunas de Pfizer contra el Covid-19,

porque “están a punto de caducar”, dijo el portavoz del gobierno, Ibrahim Melhem. En la imagen de la villa de Beita, al sur de Nablus, un agente israelí apunta con un fusil lanzagás a un periodista que atestigua la aprehensión de un manifestante. Foto Afp

AFP / P24

Por disposición federal, CDMX baja a amarillo; sigue reapertura

● Reporta ligera alza de casos de Covid, por lo que no aumentan restricciones

● La SEP decidirá sobre las clases presenciales, que aplican en semáforo verde

● Esta semana creció 14% la cifra de contagios en todo México, informa Ssa

ARTURO SÁNCHEZ Y ROCÍO GONZÁLEZ / P 11 Y 28

L12: Sheinbaum busca dividir costos con los constructores

● Deben afrontar lo que determine la fiscalía ante las fallas; “no se negociará”

● Fue acertado pedir el peritaje, dice el Ejecutivo; omite señalar un culpable

ROCÍO GONZÁLEZ, FABIOLA MARTÍNEZ Y LAURA POY / P 29

Crecieron 661% pesquisas por fraude fiscal en el país en 2020

● Según datos de la OCDE, el año pasado hubo 411, cuando el delito ya era grave

● En 2015-2017 firmas fantasmas evadieron \$1,360 millones, destaca

DORA VILLANUEVA / P 19

Perú: presidente interino rechaza desconocer el fallo de las urnas

● Pedro Castillo es un mandatario “ilegítimo”, arengan militares jubilados

AGENCIAS / P 22

Eeeh... ¡castigados!

Por grito homofóbico, el Tri jugará sin público en la eliminatoria: FIFA



La Federación Mexicana de Fútbol no tuvo éxito en hacer conciencia entre aficionados para poner fin al grito homofóbico durante los partidos de la Selección Mexicana por lo que la FIFA emitió sanción con dos partidos (locales) sin público... si reinciden, restará puntos al Tri rumbo a las eliminatorias al Mundial 2022. **PAG 23**

Pide Sheinbaum a constructoras de la L-12 pagar reparación

Se reunirá con ICA, Carso y la francesa Alstom

Involucrados. La jefa de Gobierno de la Ciudad de México, Claudia Sheinbaum, anunció este viernes que pedirá a las empresas constructoras de la Línea 12 del Metro que participen en el pago de la reparación tras el accidente que dejó 26 muertos y un centenar de heridos.

“He tenido contacto con Carso y con ICA. Vamos a entablar esta mesa técnica y, por supuesto, queremos que participen en esta rehabilitación en términos económicos dada la condición en que están los peritajes”, explicó la alcaldesa en rueda de prensa.

Además de las constructoras mexicanas ICA y Grupo Carso, la alcaldesa aclaró que también invitará a la empresa francesa Alstom, fabricante de los trenes.

Por otra parte, Ernesto Saldate del Alto, especialista en arbitraje, consideró que el desplome en el Metro se trató de negligencias durante la construcción, lo que revela que hubo deficiencias y responsabilidades en el percance.

Lo anterior, luego de conocer los resultados del peritaje preliminar sobre la tragedia en la Línea 12, realizado por la firma danesa Det Norske Veritas (DNV). **PAG 10**

DOS TEXTOS

Reyna Paz Avendaño - Páginas 12-13

López Velarde, enigmas de su vida



HISTORIAS SANGRIENTAS

Bertha Hernández - Páginas 7-8

La guerra del Yaqui: exterminio y represión

ANIVERSARIO

Ana Laura Tagle - Página 14

100 años de Giuseppe Di Stefano



CDMX: sigue apertura... pero semáforo amarillo

Claroscuros. El Gobierno de la Ciudad de México continúa con la apertura gradual para reactivar las actividades económicas que incluye mayor aforo y la ampliación de horarios.

Sin embargo, la tarde de ayer la Secretaría de Salud federal anunció que la CDMX regresa a semáforo amarillo, contraponiendo lo anunciado por la autoridad de salud capitalina. **PAG 10-11**



Más apertura, pero en amarillo.

En Mexicali vacunarán sólo de noche

Caliente. Con 18 desmayos luego de vacunarse bajo temperaturas de 49 grados centígrados, las autoridades de Salud de Baja California decidieron cambiar la estrategia de inmunización.

Anuncian que a partir de ayer los centros de aplicación de la dosis única de Johnson & Johnson donadas por EU se harán con horario de 8 de la noche a 1:30 de la madrugada. **PAG 6**

LA ESQUINA

Ya se alista la llamada “Consulta Popular 2021”, donde se preguntará a la población, con lenguaje rebuscado, si quiere que se proceda en juicios para los cuales, si hubiera materia legal, no hay necesidad de consulta. Se trata de un ejercicio de propaganda, que va a costar varios cientos de millones de pesos al erario. Las prioridades andan chuecas.

Avanza Ricardo Monreal en agenda legislativa consensuada

SÁBADO 19 DE JUNIO DE 2021

unomásuno

CRÍTICO Y VERAZ

Nacional

5 Pesos

www.unomasuno.com.mx

@unomasunomx

unomasunoMXoficial

TVDIARIOMX

Presidente Editor: Dr. Naim Libien Kauf

Directora General: Dra. Karina A. Rocha

Año XVI NÚMERO 15104



P. 7

SSa regresa a semáforo amarillo a CdMx

Semáforo de riesgo epidémico
Del 21 de junio al 4 de julio



MÁXIMO ALTO MEDIO BAJO P. 11

Diego Armando "N"...



Se entregó



Puede haber rebrote de Covid-19: AMLO



P.4-5

Constructoras paguen reparación de L-12 del Metro: Claudia Sheinbaum



P. 6



100 AÑOS SIN LÓPEZ VELARDE
Su obra va más allá del poema La suave patria
 Especialistas en la obra del autor zacatecano, incluido Vicente Quirarte, señalan que aún hay mucho que rescatar de su literatura. Hoy se estrena el documental La sangre interior.

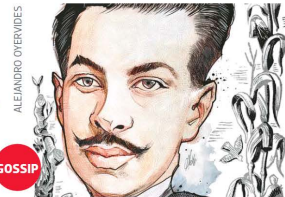

www.elsoldemexico.com.mx



El Sol de México

CIUDAD DE MÉXICO | **SÁBADO 19 DE JUNIO DE 2021** | AÑO LVI | NO. 20,074 | ORGANIZACIÓN EDITORIAL MEXICANA

PAQUITA RAMOS DE VÁZQUEZ / PRESIDENTA Y DIRECTORA GENERAL

\$10.00

RAFAEL MARTÍNEZ / CORRESPONSAL

SÓLO DOS SEMANAS EN VERDE

Acata CdMx y retrocede al amarillo

AABYE VARGAS

El Gobierno capitalino aclaró que continúa con su plan de reapertura económica

A partir del lunes, la capital del país retrocede al semáforo amarillo luego de dos semanas en verde. El Gobierno local confirmó que cumplirá con la definición del color del Semáforo Epidemiológico de la Secretaría de Salud federal, pero mantiene su plan de reactivación económica.

La tarde de este viernes, la autoridad sanitaria a nivel federal ubicó a la ciudad en

amarillo, luego de que por la mañana el Gobierno de la ciudad anunció que se mantenía en verde. Ante la confusión, en un comunicado ratificó el retroceso, pero aclaró que "el incremento de un punto adicional en el puntaje global del Semáforo Epidemiológico no requiere todavía ninguna restricción adicional al proceso de reapertura".

El avance de la CdMx al se-

máforo verde se anunció el 3 de junio, unos días antes de la jornada electoral, y se hizo efectivo a partir del día 7 y desde esa fecha las clases presenciales se reanudaron en algunas escuelas. Consultada al respecto, la administración capitalina respondió que la decisión de suspenderlas o mantenerlas corresponde a la Secretaría de Educación Pública.

De acuerdo con la Secretaría de Salud federal, el Estado de México sigue en verde. En tanto, otro estado que retrocede es Tamaulipas, del amarillo al naranja. **Págs. 7 y 29**



QUINTANA ROO

SARGAZO Y LLUVIAS AZOTAN AL SUR-SURESTE

Fuertes vientos asociados al *Ciclón Tropical Tres* aceleraron la llegada de sargazo a las costas de Quintana Roo, principalmente a Playa del Carmen, donde empresarios del sector turístico reportan la cancelación de reservaciones. Además, la tormenta tropical *Dolores*, nacida en el Pacífico, ha causado fuertes lluvias e inundaciones en Veracruz, Guerrero y Oaxaca. El Centro Nacional de Prevención de Desastres agregó en 2020 a 63 municipios al Atlas Nacional de Riesgos, al detectar que sus habitantes están expuestos a sufrir afectaciones por fenómenos naturales, fallas geológicas o construcciones humanas. **Págs. 4**

VÍCTOR CASTILLO / CORRESPONSAL

NIÑOS DESAPARECIDOS

Baja la efectividad de la Alerta Amber

De los 497 menores de edad reportados como desaparecidos en la capital del país desde el inicio del año y hasta el 27 de mayo, 180 no han sido localizados. Los datos de la Fiscalía General de Justicia de la Ciudad de México apuntan a una baja en la cantidad de Alertas Amber y también a una menor efectividad, pues en lo que va del año 36.21 de los menores no han sido ubicados. Información obtenida vía transparencia indica que de mil 993 alertas en 2019, 6.8 por ciento siguen activas porque el menor sigue desaparecido; para 2020, de mil 784 reportes, sólo 0.84 por ciento siguen vigentes. Juan Martín Pérez, coordinador de Tejiendo Redes Infancia en América Latina y el Caribe, considera que la Fiscalía local carece de personal y fondos suficientes para operar este mecanismo. **Pág. 28**

ARRGLOS A LA LÍNEA 12 Busca Sheinbaum que Carso e ICA paguen

La jefa de Gobierno de la CdMx, Claudia Sheinbaum, ya contactó a las dos empresas, pues luego del peritaje preliminar del colapso de la obra quiere que aporten dinero para la reparación. **Pág. 29**

ALERTA LA ONU Riesgo de hambruna es mayor al esperado

El número de personas que ya rozan niveles de hambruna se incrementó a 41 millones, siete millones más que lo esperado a principios de año. **Pág. 31**



OAXACA

ESCRIBEN

Alejandro Jiménez **Pág. 2**
 Catalina Noriega **Pág. 12**
 Manuel Mejido **Pág. 14**





Buscarán que constructoras de la Línea 12 asuman costos de rehabilitación

Pág. 3



Será austero el festejo del Día del Padre, por crisis económica en familias

Pág. 18



f La Prensa Oficial @laprensaom

www.la-prensa.com.mx

SÁBADO 19 DE JUNIO DE 2021

LA PRENSA®



DIRECTOR, LUIS CARRILES | AÑO XCIII | NÚM. 33,866 | ORGANIZACIÓN EDITORIAL MEXICANA | PAQUITA RAMOS DE VÁZQUEZ, PRESIDENTA Y DIRECTORA GENERAL

EL PERIÓDICO QUE DICE LO QUE OTROS CALLAN

AMARILLO

LA SECRETARÍA DE SALUD FEDERAL CLASIFICÓ A LA CDMX EN LUZ ÁMBAR, DENTRO DEL SEMÁFORO EPIDEMIOLÓGICO

Pág. 4



La metrópoli registró ayer amplia afluencia de gente en las calles. FOTO ROGELIO TINOCO

OVACIONES

SABADO 19 DE JUNIO DE 2021 | NUMERO 25951 AÑO LXXIV

http://www.ovaciones.com

Lo decreta Salud

Regresa CDMX a amarillo... que es verde

La Secretaría de Salud de México informó este viernes que la capital mexicana es una de las ocho entidades que están en color amarillo (riesgo medio) en el semáforo epidemiológico del Gobierno federal, esto tras un ligero aumento de personas hospitalizadas en la metrópoli.

En su reporte técnico de la enfermedad, la dependencia indicó que a partir del próximo lunes 21 y durante las próximas dos semanas, de las 32 entidades que integran el territorio mexicano, 19 estarán en el color verde (riesgo bajo) del semáforo de riesgo epidemiológico por la covid-19.

Además, 8 estarán en color amarillo (riesgo medio), entre ellas la Ciudad de México; 5 en naranja (riesgo alto) y cero en rojo (máximo riesgo).

En un mensaje en Twitter, el subsecretario de Salud de México y estratega contra la pandemia, Hugo López-Gatell, anunció que en verde se ubican los estados de Aguascalientes, Baja California, Coahuila, Chiapas, Durango, Estado de México, Guanajuato, Guerrero, Hidalgo, Jalisco, Michoacán, Morelos,

AMLO sobre la L-12: ¿Quién era presidente?

POR URBANO BARRERA

El presidente Andrés Manuel López Obrador se negó a fincar responsabilidad política por el accidente de la Línea 12 del Metro y pidió esperar el resultado de las investigaciones.

Para responder a la prensa, se preguntó: ¿quién era Presidente de la República, quién el jefe de Gobierno? Y le contestaron Felipe

Calderón Hinojosa y Marcelo Ebrard, respectivamente, pero se negó a fincarles responsabilidad política tras el desplome del Metro, porque eso le toca a la Fiscalía de la Ciudad de México, dijo.

El jefe del Ejecutivo rechazó aclarar quién debe asumir la responsabilidad política por el desplome de una trabe elevada de la Línea 12 del Metro que dejó 26 muertos, al tiempo

que reiteró su apoyo a Claudia Sheinbaum, jefa de Gobierno de la Ciudad de México.

Al respecto, consideró que fue acertado el peritaje preliminar sobre el incidente en la estación Olivos que presentó el gobierno de la Ciudad de México y la empresa noruega DNV en el que se establece que el percance se debió a una falla estructural.

Ver página 3

CDMX defiende cifras; mantiene las actividades

POR AIDA RAMÍREZ MARÍN

El gobierno de la Ciudad de México amplió aforos en actividades económicas para la próxima semana, a pesar de que la Secretaría de Salud (SSa) colocó a la capital en semáforo epidemiológico amarillo.

Ayer, en su conferencia de prensa, la jefa de gobierno, Claudia Sheinbaum había declarado que la pandemia en la Ciudad de México estaba contenida, y no se informó nada sobre un cambio de semáforo.

Incluso se anunció el incremento de aforos en eventos de entretenimiento en espacios cerrados, cines y teatros.

También se amplió el aforo, a 60 por ciento, en acuarios, archivos históricos, bibliotecas, autocinemas, billares, boliches, casinos, casas de apuestas, plazas y centros comerciales, tiendas departamentales, gimnasios, museos, parques de diversiones y restaurantes. Incluso en restaurantes.

Ver página 15

Nayarit, Oaxaca, Puebla, Querétaro, San Luis Potosí, Tlaxcala y Zacatecas.

Mientras que en amarillo estarán Campeche, Chihuahua, Ciudad de México, Colima, Nuevo León, Sinaloa, Sonora y Veracruz; en tanto, en naranja se ubicaron Baja California Sur, Quintana Roo, Tabasco, Tamaulipas y Yucatán.

Ver página 15

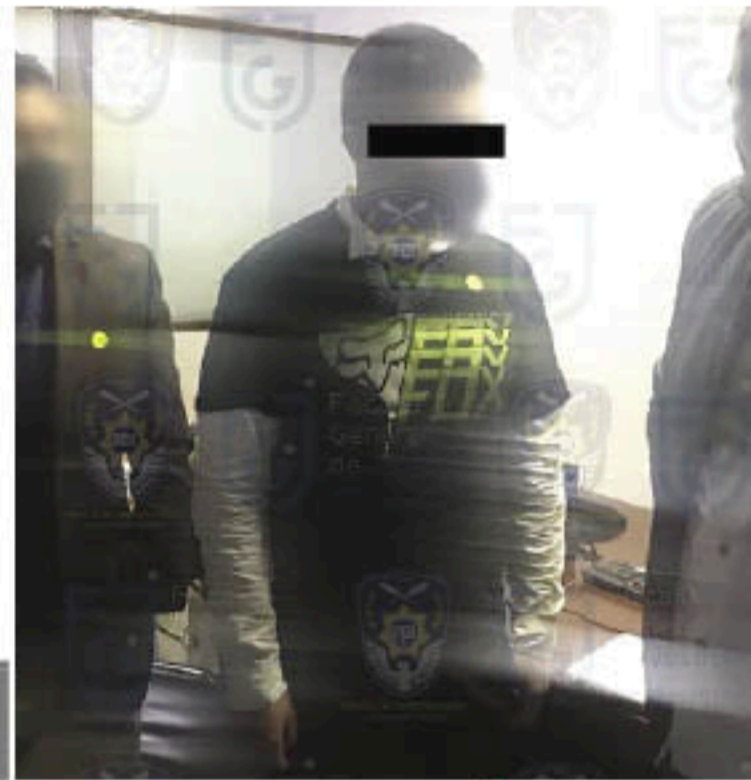

SE ENTREGA EL QUE ARROLLÓ A FER Y POLLY

Diego Helguera llegó ayer a la Fiscalía acompañado de su padre y abogados. Fue enviado al Reclusorio Oriente. Ver página 11

Habría Disneytltán en Texcoco

POR URBANO BARRERA

El presidente Andrés Manuel López Obrador escuchó ayer una propuesta para crear un parque llamado La Gran Tenochtitlán en lo que fuera el fallido aeropuerto de Texcoco, Estado de México.

Este parque podría operar al estilo de Disneylandia e incluso podría

aprovechar canales y chinampas para rescatar la cultura prehispánica.

Al iniciar la sesión de preguntas y respuestas, un reportero planteó a López Obrador que con este proyecto en Texcoco se podría recaudar dinero, además que sería una parte muy importante para el turismo.

Ver página 5

Pide alianza que se anule SLP

POR URBANO BARRERA

Debido a la serie de irregularidades detectadas en el proceso electoral, los partidos políticos PAN, PRI, PRD y Conciencia Popular que integran la coalición 'Sí por San Luis Potosí', solicitaron el juicio de nulidad de la elección para gobernador del estado.

Entre las violaciones destacan el haber rebasado topes de campaña, miles de boletas desaparecidas y sendas violaciones en el protocolo de cadena de custodia de los votos y paquetes electorales.

Ver página 4

SEXTO DIA

Por Alberto Urteaga



Un verde y una vacuna electoreros

Fue bonito mientras duró. El verde que no era verde se terminó.

El que vox pópuli llama semáforo sandía (verde por fuera, rojo por dentro).

La CDMX regresa a amarillo, aunque el gobierno no lo desea.

No vaya usted a creer que se decidió el verde unos días antes de la elección del 6 de junio para influir

Continúa en la página 2

RAMÓN LÓPEZ VELARDE / II. SEXTO ANIVERSARIO

De **"Príncipe de las tinieblas"** a *Mito Nacional*, de Juan Domingo Argüelles, se suma a la celebración del vate de Jerez en su centenario luctuoso: "Entre fantasías, mitos y chismes, el autor de 'La suave Patria' ha tenido más biografía que vida y, sobre todo, hagiografía, en el santoral de una grey que le atribuye milagros por doquier, mezclando hermenéutica y superstición". / *Editar a los muertos. El caso de López Velarde*, de Carlos Ulises Mata: dilucidación crítica de Obras, de Velarde —edición de José Luis Martínez—, al referir algunos yerros que aparecen en el volumen: "Los deslices van de la minucia de suprimir o añadir signos de puntuación no observados en ediciones originales o manuscritos (cuando subsisten), a la gravedad de alterar un verso o transcribir una palabra por otra..." / "Credo", poema de Brenda Ríos, y "A salvo", cuento de Olivia Guarneros, completan el dossier. Y más...

◦ SUPLEMENTO DE LA RAZÓN EN PÁGINAS CENTRALES

La Razón

DE MÉXICO

SÁBADO 19 DOMINGO 20 de junio de 2021
» Nueva época » Año 13 Número 3746

De fin de semana

www.razon.com.mx
PRECIO » \$10.00

CASO AYOTZINAPA: VAN A INNSBRUCK SEIS RESTOS MÁS, REVELA BUITRAGO

• Por Jorge Butrón

Son de la barranca La Carnicería, dice la experta del GIEI a *La Razón*; ve a ese punto clave para fijar conectores; padres se alistan ante nuevas identificaciones. **pág. 6**



"LLEVAN 600 o 700 metros revisados de terreno (en la barranca de 3 kilómetros), así que en términos forenses es como buscar una aguja en un pajar"
Ángela Buitrago
Experta del GIEI

Foto-Especial



Foto-Especial

Impactan meteoros a 12 estados TORMENTA tropical *Dolores* afecta en el Pacífico y el ciclón tropical 3, al Golfo; a su paso se registran fuertes precipitaciones, en la foto, Jesús Carranza, Veracruz. **pág. 6**

SALUD FEDERAL LA BAJA EN EL SEMÁFORO EPIDEMIOLÓGICO

La CDMX regresa a amarillo; aclara que no revierte aperturas

Por J. Butrón y S. Ramírez

UN PUNTO la separa del verde, en éste duró 15 días; antes anunció ampliación de aforos; también retrocede Tamaulipas, avanza BC

VIRÓLOGOS advierten inicio de nueva ola por alza de casos, pero regional; alertan por variantes Alfa y Delta y descuido de la gente **págs. 3 y 4**

BAJA VACUNACIÓN, ADMITE AMLO; VE FALTA DE DOSIS

Explica que llegaron menos; en reporte de ayer, 39,153,336 aplicadas y 49,066,815 recibidas.



Busca Sheinbaum que constructoras aporten recursos a reparación de L12

◦ **Contacta** a ICA y a Carso tras primer reporte de empresa noruega; anuncia revisión **pág. 7**

◦ **AMLO** apoya a la Jefa de Gobierno en torno a supervisión completa para tener absoluta seguridad

◦ **Respalda** a Slim; señala que está siempre en condiciones de llegar a acuerdos y no juega a las vencidas



"YA HE tenido contacto con Carso y con ICA, vamos a entablar esta mesa técnica y por supuesto queremos que participen en esta rehabilitación en términos económicos dada la condición de los peritajes"
Claudia Sheinbaum
Jefa de Gobierno de la CDMX

MULTA Y VETO A MÉXICO POR GRITO HOMOFÓBICO **pág. 10**

NICARAGUA: AHORA ORTEGA ORDENA ARRESTO DE HERMANO DE POETISA QUE LO CRITICÓ

Gioconda Belli denuncia allanamiento de la casa de su familiar; éste logra huir por veredas y se exilia en EU; la CIDH urge al régimen a cesar represión de opositores y liberar a detenidos. **pág. 10**



7 500462 988401



CARA A
CARA,
MUNGUÍA
Y SZEREMETA

FOTO: CORTESÍA GOLDEN BOY



#CEROREPROBADOS

FOTO: YADIN XOLALPA

APRUEBA
LA SEP A
TODOS LOS
ALUMNOS
P6



COVID-19

FOTO: CUARTOSCURO

#ACELERAN
BC VACUNA A 200 MIL
EN UN DÍA / **P8**

#SALUDFEDERAL
REGRESA A SEMÁFORO
AMARILLO CDMX / **P7**

#PLANTEASHEINBAUM

REHABILITACIÓN DEL-12, CON DINERO DE CONSTRUCTORAS

LA JEFA DE GOBIERNO PIDE A ICA Y CARSO DAR RECURSOS PARA LA RECONSTRUCCIÓN. AMLO AVALA EL DICTAMEN SOBRE FALLAS

POR CARLOS NAVARRO / **P4**

#OPINIÓN

ACCESO
LIBRE /
CARLOS
ZÚNIGA /
P2

COLUMNA
INVITADA /
ALFREDO RÍOS
CAMARENA /
P5

DR.ECHOS
HUMANOS /
JOSÉ LUIS
AYOUB /
P6

#MEDIOSIGLO

LLEGA
**El
chavo
del 8**
A LOS



FOTO: GUSTAVO ALONSO ORTIZ



Los alcaldes están obligados a atenderte y resolver los problemas de tu comunidad. Diario BASTA! abre sus páginas para que los denuncies si no cumplen.

¡No tengas miedo! 55 3565-6857



COVID-19 CASOS EN MÉXICO

CONFIRMADOS 2,471,741

SOSPECHOSOS 435,803

DECESOS 230,959

COVID-19 CASOS EN CDMX

CONFIRMADOS 671,941

SOSPECHOSOS 75,467

DECESOS 34,420

**ACTUALIZADO: 04-06-2021

**ACTUALIZADO: 04-06-2021 | FUENTE: DGE

Lo que faltaba... Vuelve CDMX a Semáforo Amarillo

CDMX 9



SHEINBAUM, SOBRE L-12 Rehabilitación, con todas las medidas de seguridad

CDMX 10

CON TODO Y FAMOSOS

RSP y PES, tiran a la basura \$152 millones, y se van CDMX 8



DICTAMEN SOBRE DERRUMBE EN L-12, ACERTADO

AMLO: FISCALÍA FINCARÁ RESPONSABLES

MÉXICO 2



diario

OBRADOR PIDIÓ NO CONFIARSE, PUEDE HABER REBROTE DE COVID MÉXICO 2

BASTA!

SÁBADO 19 DE JUNIO DE 2021

7 509661 881667 \$5.00 NO. 3306 AÑO 11



PARA DONARLA A CONSTRUCTORA

INSISTE TABOADA PRIVATIZAR CALLE

● Vecinos de B. Juárez acusan que el alcalde pretende darles madrugete y cerrar Real de Mayorazgo para el mega complejo Mítikah, en el pueblo de Xoco 9

CDMX

FUERTE AGUACERO INUNDA LÍNEA 6 DEL METRO, LA TARDE DE AYER 9

PN

PULSO
NACIONAL

CAEN POR ROBO DE CAJA FUERTE. En Hidalgo, tres delincuentes relacionados con el robo de la caja fuerte de una tienda de autoservicio fueron asegurados, luego de una persecución. El vehículo en el que circulaban portaba una barreta y bolsas con dinero en efectivo, entre otros objetos, por lo que fue resguardado para los peritajes.

— Emmanuel Rincón

Entre
agendas
públicasMiguel González
Cánudas
Twitter: @MiguelGCánudas

No cedamos México

• Cerrar los ojos sólo nos condena a más violencia, impunidad y muerte.

La violencia electoral se ha convertido en un asunto cotidiano. Según Integralia Consultores y Strategia Electoral, los datos estadísticos son similares en el 2018 y 2021, más de un centenar de hechos delictivos, muchos de ellos homicidios contra actores políticos vinculados al orden municipal.

Las acciones oficiales que se han instrumentado tienen un carácter disuasivo. Los resultados en la investigación y persecución de los delitos son nulos. La distribución de competencias es la divisa para eludir el cumplimiento de las responsabilidades públicas.

Su principal fuente de cultivo es la debilidad de las instancias municipales que se encuentran, en muchos casos, abandonadas y expuestas a los poderes fácticos originados por el crimen organizado. Un dato significativo es que la mayoría de los delitos se perpetraron antes de la designación de candidatos o bien, en días cercanos a la jornada electoral. Seguramente, la política de gobierno que habrían de implementar los futuros gobernantes y la designación de su equipo de trabajo constituían un factor decisivo, particularmente en las áreas relacionadas con seguridad, obras públicas y giros mercantiles.

Se necesita atender el problema, si no, en tres años seguramente tendremos más violencia electoral, independientemente de las acciones que tendrán que adoptarse para paliar los efectos de la filtración del crimen organizado en el gobierno.

Es necesario trabajar en el respeto al Estado de derecho. La comunidad debe ser copartícipe del ejercicio de gobierno.

Es un tema que requiere transversalidad, deben participar los tres ámbitos de gobierno, la sociedad civil, la academia, los partidos políticos y los medios de comunicación para fijar un objetivo común: diseñar e instrumentar una verdadera política pública municipal, que trascienda los periodos gubernamentales, las posturas políticas o las coyunturas partidistas.

Fortalecer al municipio es parte de la solución, mediante la transparencia, la supresión de decisiones discrecionales, el control interno, la rendición de cuentas, la profesionalización, y la desregulación. No caben la improvisación, la corrupción y el tráfico de influencias. La Federación y los estados deben acompañar este proceso, coadyuvando con su capacidad de Estado para superar y suplir las debilidades estructurales.

Es necesario trabajar en el respeto al Estado de derecho. La comunidad debe ser copartícipe del ejercicio de gobierno. Las universidades e iniciativa privada pueden coadyuvar en la alineación de la oferta de empleo a la demanda real. Los partidos políticos requieren asumir la responsabilidad de la designación de sus candidatos. La prevención del delito no puede ser meramente disuasiva y la investigación de los delitos debe ser eficaz.

Muchos de los postulantes en el pasado proceso electoral no sucumbieron ante la presión y seguramente por eso fueron blanco de ataques violentos, pero también habrá algunos que sí cedieron o que ya formaban parte de los grupos delincuenciales. No hagamos cierto lo afirmado por **Glen D. VanHerck**, jefe del Comando Norte de Estados Unidos, quien sostuvo que más del 30% del territorio es controlado por el crimen organizado. Cerrar los ojos sólo nos condena a más violencia, impunidad y muerte.

No permitamos que los ciudadanos de buena fe que quieren comprometerse y servir a nuestro país, tengan como única opción de vida ceder ante el crimen organizado. Nuestra nación es más importante que los resultados electorales, las parcelas políticas o los intereses de grupo. No cedamos México.

La Corte
Azul Etcheverry
Analista

Lo que se avecina

• El Presidente considera que debe existir una independencia real en los procesos electorales.

En días recientes, el presidente **Andrés Manuel López Obrador** dio a conocer que enviará al Congreso tres propuestas de reformas constitucionales con las que pretende pasar al siguiente capítulo de su mandato presidencial, luego de unas elecciones intermedias de claroscuro para el movimiento que encabeza y sus aspiraciones políticas para 2024.

En principio, propone una reforma eléctrica que fortalezca las funciones de la Comisión Federal de Electricidad (CFE) bajo

TRÁILERS ROBADOS EN CARRETERA

Sedena realiza conteo de balas recuperadas

LOS CARTUCHOS CONTADOS SON 5 millones 700 mil y faltan por revisar: secretario de la Defensa Nacional

POR ARTURO PÁRAMO
arturo.paramo@gimm.com.mx

La Secretaría de la Defensa Nacional realiza el recuento de los cartuchos que habrían sido robados y que fueron abandonados en una carretera, en San José Iturbide, Guanajuato, el pasado 9 de junio, explicó su titular, Luis Crescencio Sandoval.

En rueda de prensa en Palacio Nacional, el funcionario estableció que los cartuchos fueron transferidos por los ladrones a un tráiler que no pudo salir de Guanajuato, por la vigilancia que hay en las carreteras de la entidad.

“Aquí podemos ver en las imágenes la situación en que se encontró, esta fue una denuncia ciudadana sobre la ubicación del tráiler, de cómo estaba en riesgo.

“Personal de la Guardia Nacional asistió al punto a verificar qué es lo que sucedía. encontraron el tráiler, abrieron la caja y encontraron en el interior los cartuchos”, explicó Sandoval.

Explicó que personal de la Fiscalía General de la República acudieron al lugar donde fue ubicado el tráiler con el cargamento para realizar el conteo de los cartuchos.

“Hasta las siete de la mañana los cartuchos revisados, contados, son 5 millones 700 mil cartuchos y todavía hay una cantidad importante por revisar”, puntualizó el secretario.

Tras el conteo los cartuchos serán trasladados a un cuartel militar en Irapuato.

Los cartuchos son, en su mayoría, calibre 22, que no son útiles para el armamento



Foto: Cuartoscuro
Elementos de la Guardia Nacional y Ejército localizaron los remolques con cargamento de balas; revisan que esté completo.

de alto poder que utiliza el crimen organizado.

Luego de que se hallaran las balas, Juan Ibarrola, vocero de Industrias Tecnos, fabricante de los cartuchos, confirmó que, aunque no termina de contabilizarse el material recuperado, sólo faltan las balas calibre .22.

El pasado 10 de junio, el fiscal general de Guanajuato, Carlos Zamarripa, consideró que el robo de dos tráileres era “el mayor robo

de un cargamento de cartuchos en la historia de México”, luego de que se diera a conocer que la carga era de 7 millones 114 mil 500 cartuchos útiles.

El 12 de junio, tras la falta de información, se dio a conocer que se investigaba que Industrias Tecnos y su personal hubieran cumplido con los protocolos para el traslado de los cartuchos y el cargamento saliera completo.

MUERTE DE PERROS RESCATISTAS

Catean vivienda de envenenador

El presunto acusado fue identificado tras dar de comer a los canes; Athos y Tango ayudaron en el rescate tras el 19S

POR EMMANUEL RINCÓN
Corresponsal
nacional@gimm.com.mx

QUERÉTARO.— Por el envenenamiento de dos perros rescatistas, personal de la Fiscalía General de Querétaro (FGQ) cateó una vivienda, en la cual se tendría identificado al sujeto acusado por el delito.

El pasado fin de semana se dio a conocer que dos perros rescatistas identificados como Athos y Tango, murieron tras consumir salchichas envenenadas, en el fraccionamiento Panorámico.

Ambos animales de búsqueda incluso tuvieron participación activa en el temblor de 2017. En el caso de Athos, este fue un especialista en búsqueda y rescate, colaboró en desastres de grandes magnitudes en todo México



Foto: Especial
Caninos rescatistas junto con los cuidadores de animales realizaron un homenaje en honor a Athos y Tango, quienes fueron envenenados.

y algunos otros países; mientras que Tango, “un perrito de asistencia que tuvo una historia de vida especial que el destino puso en unas excelentes manos como su nueva familia”.

Por estos hechos, la FGQ confirmó que fue “hasta el miércoles por la noche que se recibió la denuncia por parte del cuidador de Athos y Tango, con lo que se inició la investigación por la muerte de estos dos caninos ocurrida el domingo 13 de junio”.

“En atención a la denuncia la madrugada de este viernes se realizó un acto de investigación de cateo en el fraccionamiento Panorámico, en la capital del estado. Se recabaron indicios sobre el hecho y datos de identificación del posible imputado, quien no se encontraba en el domicilio”.

El miércoles, activistas en defensa de los derechos de los animales y sociedad en general realizaron una manifestación en la plaza de Armas de la ciudad para exigir justicia.

EL
DATO

Por conspiración

A menos que acepte los cargos para reducir su sentencia, García Luna enfrenta una condena mínima de 20 años.

GENARO GARCÍA LUNA Postergan la audiencia

POR MANUEL OCAÑO
Corresponsal
nacional@gimm.com.mx

SAN DIEGO.— Una corte federal en Brooklyn postergó 60 días la audiencia preparatoria a juicio para el exsecretario de Seguridad Genaro García Luna por surgimiento de nuevas evidencias. Será el 25 de agosto a petición de la defensa que tiene que revisar las nuevas pruebas.

El magistrado dijo que concedió a la defensa su pedido con base en “el descubrimiento de nuevas evidencias, las circunstancias y complejidad del caso”.

el argumento de que los usuarios domésticos no paguen más por el servicio de luz que se les brinda a las grandes corporaciones. Lo anterior ocurre como una respuesta a las acciones tomadas por la iniciativa privada a través de recursos sometidos en tribunales en contra de la iniciativa de ley eléctrica, con la que se pretende monopolizar la obtención y distribución del servicio a pesar de que ello afecta contratos previamente establecidos, a la inversión, la competitividad y finalmente al consumidor final.

Sucesivamente dijo que se buscará que la Guardia Nacional, cuyo precepto fundacional era el de regirse bajo un mando civil, ahora pasaría a ser parte de la Secretaría de la Defensa Nacional, concretando lo que en la práctica y en lo operativo ya viene ocurriendo. Con ello, se afianzaría el proceso de militarización desde la perspectiva de seguridad a nivel federal y todas las consecuencias que ello podría acarrear.

Por último, el Presidente considera que debe existir una independencia real en los procesos electorales para que “no domine el conservadurismo”. Con esto en mente, se busca reducir el costo de los procesos electorales, recursos de los partidos y la desaparición de plurinominales, sin mencionar una reestructuración del INE, todo ello a través de una reforma electoral.

Estos objetivos pudieran parecer más una aspiración que una realidad, ya que la realidad de Morena y el Presidente es que han perdido empuje en el Congreso como consecuencia

de los malos resultados de la administración, dedicándose a negarlos en lugar de reconocer y asimilar. Sin embargo, es pueblo bueno que les dio su preferencia en 2018, hoy los castiga y obliga a reconsiderar sus estrategias políticas.

Esta realidad a la que hoy se enfrenta Morena implica llegar a consensos con una creciente oposición si es que pretende verdaderamente cumplir con estos tres objetivos. Las aspiraciones de Morena y sus aliados no serán suficientes sin la participación de los otros actores políticos gracias a la redistribución de fuerzas y contrapesos.

En lo que respecta a la reforma eléctrica, resulta un riesgo importante asentar constitucionalmente el monopolio de la CFE, perpetuando prácticas que no van de acuerdo con la inercia internacional del negocio de la producción eléctrica, sin considerar a los consumidores ni mucho menos el impacto ambiental que hoy debería ser una completa prioridad. La idea estatista de que todo lo previsto por el gobierno no sólo es lo mejor, sino también lo único cada vez queda más invalidada.

Se trata de un intento de centralización de poderes y facultades a partir de la sobrerrepresentación en el Congreso y a la militarización del país que ya platicábamos. Si bien el mismo Presidente ha reconocido que no es un hecho que ocurran estas reformas, sin duda busca con ello posicionar su movimiento rumbo a las elecciones de 2024 frente a un panorama de incertidumbre y cada vez mayores contrapesos.

El Presidente de México propone una reforma eléctrica que fortalezca las funciones de la CFE.

NACIONAL

Comienza jaloneo en elección de líderes en San Lázaro

Dentro de bancadas suenan nombres que van desde excoordinadores hasta dirigentes nacionales; PT y PRI, únicos grupos que ya nombraron a su jefe parlamentario para la 65 Legislatura



Subdirector de Diseño:
Francisco Vega
Editor: Francisco Reséndez
Coeditor: César Reyes
Tel. 55 5709 1313
Ext. 4571 y 4592

**HORACIO JIMÉNEZ
Y LUIS CARLOS RODRÍGUEZ**
—nacion@elnacional.com.mx

En el interior de las bancadas que integrarán la 65 Legislatura en la Cámara de Diputados ya comenzó el jaloneo y la negociación para quienes serán los próximos coordinadores de las fracciones.

Esta semana se definieron dos de los próximos siete líderes. Primero, el PT eligió a su presidente nacional, Alberto Anaya, como su coordinador en San Lázaro a partir del 1 de septiembre, mientras que este viernes el PRI nombró al excoordinador de Coahuila Rubén Moreira.

En la próxima bancada mayoritaria de San Lázaro, es decir, la de Morena, varios ya levantaron la mano o lo han mencionado como líderes del guinda. Uno de ellos es el actual coordinador, Ignacio Mier, quien confirmó a EL UNIVERSAL que si está interesado en continuar.

También se ha hablado de la exsecretaría general de Morena Yeidckol Polevnsky; el representante del Partido Acción Nacional (PAN), Sergio Gutiérrez, ya diputado de Tabasco Manuel Rodríguez.

De acuerdo con los estatutos de Morena, el próximo coordinador parlamentario saldrá electo en la primera reunión plenaria que tenga la nueva bancada, agendada para agosto, previo al inicio de la 65 Legislatura. La decisión final será a través del voto de todos sus integrantes.

Opinión

En la primera fracción de oposición, la del Partido Acción Nacional (PAN), se manejan tres nombres: Jorge Romero, Santiago Creel y al actual coordinador, Juan Carlos Romero Hicks.



En San Lázaro, la selección de líderes parlamentarios se realiza, en la mayoría de los partidos, a través de la votación de sus integrantes.

De acuerdo con versiones recibidas, con la alta votación que obtuvo el blanquiazul en la capital del país, Jorge Romero se perfila como el próximo líder panista, y Creel podría ser el vicepresidente de la Mesa Directiva.

En los estatutos panistas se define que el único facultado para designar al coordinador parlamentario es el líder nacional, en este caso, Marko Cortés, pero que debe hacer una consulta con todos los integrantes de su fracción de manera indicativa, no vinculante.

Este viernes, los diputados del PRI que conformarán la bancada en la 65 Legislatura eligieron a Rubén Moreira Valdez como su coordinador parlamentario.

En el marco de la primera reunión en la sede nacional del PRI, su presidente, Alejandro Moreno, dijo que se eligió de manera unánime, con 70 votos de diputadas y diputadas electas, a Rubén Mo-

Van con agenda de apoyo a clase media

El presidente nacional del PRI, Alejandro Moreno Cárdenas, instruyó a quien será el coordinador parlamentario de ese partido en San Lázaro, Rubén Moreira, trabajar en favor de las clases medias y de los sectores más desprotegidos del país, los cuales, dijo, se han visto afectados por el gobierno de la 41.

En conferencia de prensa, el también diputado federal electo dijo que ese partido laborará en una agenda de compromisos con los más necesitados, con los pobres, con los grupos vulnerables, por lo que, indicó, serán un fiscalizador del presupuesto.

● Luis Carlos Rodríguez

LEVANTAN LA MANO

Estos legisladores podrían ser los nuevos coordinadores de bancada:



YA TIENEN LÍDER EN CÁMARA BAJA



Elaboración propia

reira Valdez como coordinador a partir del 1 de septiembre.

"En una transparente nuestro coordinador Moreira recibió el respaldo unánime de los legisladores del PRI", explicó en conferencia de prensa.

Además, Moreno aseguró que el partido ya está construyendo la agenda legislativa que presentará, la cual, adelantó, tomará en cuenta las demandas de los sectores más desprotegidos, así como de "la clase media que ha sido tan afectada".

Por su parte, el miércoles por la noche, la Comisión Coordinadora Nacional del Partido del Trabajo y los legisladores electos tomaron la decisión de que su próximo líder parlamentario fuera Alberto Anaya, así lo informó el actual excoordinador del PT, Benjamín Robles.

El petista celebró el nombramiento de Alberto Anaya como coordinador de bancada, ya que, aseguró, bajo su liderazgo se avanzará en el rumbo correcto a la consolidación del proyecto de nación de la Cuarta Transformación.

"Apoyaremos a nuestro presidente [Andrés Manuel López Obrador] de manera irrevocable en todas sus iniciativas clave en estos tres años que restan.

"Se vienen cambios importantes, como echar atrás todo lo negativo que los grupos neoliberales impusieron en el país, como la reforma laboral o la energética", comentó Anaya.

En la bancada del Partido Verde Ecologista de México (PVEM) uno de los diputados que más fuerte suenan para quedarse como coordinador es el edil nacional Carlos Puentes, quien será legislador reelecto por la vía plurinominal.

Asimismo, en la bancada de Movimiento Ciudadano hay varios perfiles que aspirarán a la coordinación, como Ivonne Ortega Salomón Chertorivsky y Jorge Álvarez Maynez.

En tanto, en el PRD se perfila como líder de la bancada uno de los hombres más cercanos al coordinador nacional del azteca, Jesús Zambrano. Se trata de Luis Ángel Espinoza Chizaro, quien ya fue diputado federal en la 52 Legislatura.

Todos los diputados federales fueron electos en los comicios del pasado 6 de junio y rendirán protesta días antes del 1 de septiembre, cuando arranca la 65 Legislatura, la cual coincidirá con el segundo periodo de la administración del presidente Andrés Manuel López Obrador. ●

1 DE SEPTIEMBRE es la fecha en la que inicia el periodo de la 65 Legislatura en la Cámara de Diputados.

Alistan promocionales de consulta para juicio a expresidentes

Instituto electoral avala difundir 378 mil mensajes en 15 días previos, a través de medios y redes sociales

LUIS CARLOS RODRÍGUEZ
—nacion@elnacional.com.mx

El Instituto Nacional Electoral (INE) aprobó difundir, del 15 de julio al 1 de agosto, 378 mil mensajes promocionales —la mayoría son spots—, es decir, 25 mil 173 cada día, para promover la consulta popular que por primera vez se realizará en México para someter a votación la posibilidad de enjuiciar políticos del pasado y que tiene carácter de gobierno de la 4T hacia los últimos cinco expresidentes: Carlos Salinas de Gortari, Ernesto Zedillo, Vicente Fox, Felipe Calderón y Enrique Peña Nieto.

Durante la sesión del Consejo General se expuso que en la consulta, en la que podrán participar 93.5 millones de ciudadanos y que se realizará el domingo 1 de agosto,

se preguntará: "¿Estás de acuerdo con que se lleven a cabo acciones con apego al marco legal para esclarecer las decisiones políticas tomadas en el pasado por los actores políticos y garantizar la justicia y derechos de las posibles víctimas?", a lo que los ciudadanos deberán responder: "sí" o "no".

Al respecto, el consejero del INE Roberto Ruiz apuntó: "Cabe recordar que el periodo de difusión será del 15 de julio al 1 de agosto de este año, a fin de lograr una discusión informada.

"Con la presente metodología se pretende ofrecer elementos sobre qué es una consulta?, cuándo será?, ¿cuál es el contenido de la pregunta?, ¿qué se necesita para participar?, ¿quiénes recibirán la opinión?, ¿dónde se puede participar?, ¿cómo será la papeleta?, ¿dónde se puede obtener más información?, así como lo relativo a los resultados", externó.

Asimismo, en la campaña participarán 3 mil 492 emisoras pa-



Además de radio, televisión y periódicos, el INE promoverá la consulta popular en plataformas digitales como Facebook.

tadas: mil 394 de televisión y 2 mil 98 de radio, así como 97 inserciones en medios impresos y la elaboración de materiales para redes sociales, además de jornadas de diálogos a nivel nacional, estatal y distritales.

"Para la difusión [de los mensajes] serán estratégicos los medios digitales, tanto por redes sociales como portales, es decir, se desarrollarán materiales específicos para Facebook, Twitter, banners, fotos, gifs, infografías y videos, entre otros", explicó Ruiz Saldaña.

Caso contra el Verde

Por otra parte, el consejero presidente del INE, Lorenzo Górdova Vianello, aseguró que habrá cero impunidad en el caso de la investigación que se sustancia sobre la participación de 30 *in-fliencers* que durante la 56 Legislatura promovieron el voto a favor del Partido Verde Ecologista de México (PVEM).

"Los casos de los *sedicentes in-fliencers*, es decir, personas que hicieron propaganda electoral, y esto es el acto que está investigando: constituye algún ilícito,

Llega a INE balance de observadores

El Consejo General del Instituto Nacional Electoral (INE) recibió el informe sobre el seguimiento a la acreditación de los observadores electorales que participaron en los recientes comicios, en el cual se detalla que se presentaron 31 mil 226 solicitudes y se aprobaron 19 mil 339.

De las solicitudes aprobadas, 90.2% fueron ingresadas por el INE: 92%, por los Organismos Públicos Locales, y 71%, por las Juntas Locales. Informó el consejero José Roberto Ruiz, presidente de la Comisión de Capacitación y Organización Electoral. ●

Luis Carlos Rodríguez

alguna violación a las normas, desde el día anterior de la jornada electoral", agregó.

Subrayó que el INE "va a cumplir a fondo su compromiso con el Estado de derecho y, consecuentemente, con la cero impunidad, por lo menos en materia electoral, pues en este país tenemos un grave problema estructural producto de la impunidad en otras materias". ●

93.5 MILLONES

de mexicanos podrán participar en la consulta popular que se realizará el 1 de agosto.

Al rescate de un sargacero

PLAYA DEL CARMEN. Una embarcación de la Marina que recolecta sargazo se hundió en Quintana Roo y hasta el momento no ha sido localizada. El hundimiento ocurrió el martes mientras realizaba las labores de limpieza; sin embargo, fue hasta ayer cuando la Capitanía de Puerto de Playa del Carmen informó sobre el suceso. **Oscar Luna**



@reformanacional

nacional@reforma.com

NACIONAL

SÁBADO 19 / JUN. / 2021 / Tel. 555-628-7100

4.2

millones

de mexicanos se encontraban sin empleo en marzo.

Calcinan a abogado en Chiapas

ÓSCAR LUNA

El abogado Francisco Roman Sarmiento Mandujano y tres hombres más fueron hallados calcinados a bordo de su vehículo cerca de Jiquipilas, en Chiapas.

La familia del defensor recordó que Sarmiento había acudido a realizar trámites legales para intervenir en la invasión indebida de un rancho de su propiedad en Ocozocoautla, por lo que creen que los invasores son los responsables del crimen.

“Exigimos a las autoridades competentes den el debido seguimiento a todas y cada una de las líneas de investigación para aclarar los hechos y que este acto cobarde, vil y ruin no quede impune”, explicó en un comunicado.

“Nuestras condolencias a los familiares de quienes en este abominable suceso también perdieron la vida, gente de bien y de trabajo”.

Las otras víctimas fueron identificadas como el Licenciado Eyder, el señor Agustín y el Contador José Luis.

El vehículo con los cuerpos calcinados fue localizado en una brecha ubicada a la altura del kilómetro 25 de la carretera Ocozocoautla-Villaflores.

De acuerdo con reportes de medios locales, vecinos de la zona El Laurel reportaron el hallazgo de un auto en llamas y que en el interior se encontraban los cuerpos de varias personas.

Al lugar acudieron elementos de la Fiscalía General de Chiapas para realizar los peritajes e iniciar las investigaciones del caso.

Alertan tormentas a Jalisco

“Dolores” acecha a Jalisco, sobre todo en la costa. La tormenta tropical ocasionará lluvias, fuertes vientos y olas de hasta cuatro metros, este fin de semana. El Comité Estatal de Emergencias, refirió que intensificará su fuerza el domingo.

Fernanda Carapá

Ordenan poner al menos 6

Prohíben reprobar en la SEP

Prevén para alumnos sin clases en línea un periodo extra de recuperación

VÍCTOR FUENTES

La Secretaría de Educación Pública (SEP) ordenará a los maestros de educación básica poner al menos 6 de calificación a todos los alumnos con los que han tenido contacto permanente o intermitente durante la pandemia, para sus evaluaciones del ciclo escolar 2020-2021.

Para los alumnos con los que se dejó de tener contacto, explicó, no se pondrá calificación por el momento, sino que está previsto un periodo extraordinario de recuperación al inicio del ciclo 2021-2022, desde el 30 de agosto hasta el cierre de noviembre.

Dicho periodo, “partirá de una valoración diagnóstica de los educandos a cargo del docente del grupo o de asignatura, con la cual diseñará un plan de atención bajo un esquema de nivelación del grado escolar o asignatura que le permita avanzar en los aprendizajes del siguiente grado escolar”, hecho lo cual, se emitirán nuevas boletas del ciclo 2020-2021.

Lo anterior, según el proyecto de Acuerdo con las medidas para la conclusión del actual ciclo escolar, que emitirá la Secretaría de Educación Pública, Delfina Gómez, y publicado el jueves por la Comisión Nacional de Mejora Regulatoria (Conamer).

En el proyecto de Acuerdo para la reanudación paulatina de actividades presenciales en las escuelas, difundido el miércoles, la SEP ya había señalado que “en ningún caso” se podrá frenar el

avance de los alumnos al siguiente grado.

Desde finales de 2020, la autoridad educativa había ordenado a los maestros abstenerse de evaluar a alumnos que dejaron de tener contacto durante la pandemia.

Los estudiantes que tuvieron contacto sostenido con los maestros, serán calificados según las normas de evaluación que existían desde antes de la pandemia, materia por materia, pero de todos modos la calificación tendrá que ser de 6 o superior.

Las normas de 2019 requieren promedio mínimo de 6, y aprobación de al menos 6 materias, para pasar de tercero a cuarto grado en adelante.

Para los educandos con contacto intermitente, se intentarán evaluaciones globales y se podrán encargar tareas y trabajos adicionales para probar los conocimientos. Para primaria, habrá una sola calificación global de por lo menos 6, y en secundaria será por asignatura, pero también aprobatoria.

Las actividades extraordinarias para atender a alumnos que no pudieron estar conectados con sus profesores, podrán realizarse incluso en semáforo amarillo, si lo permiten las autoridades locales.

“En las entidades federativas en las cuales el semáforo epidemiológico se encuentre en amarillo, las autoridades escolares y educativas podrán organizar jornadas de atención a quienes en el ciclo escolar mantuvieron un nivel de comunicación y participación intermitente, o prácticamente inexistente, con base en un sistema de citas graduales, escalonadas y manteniendo las medidas de higiene y sana distancia”, dice el Acuerdo.



A LA ESPERA... DE BIENESTAR

IRIS VELÁZQUEZ

Largas filas de adultos mayores se observaron ayer en las oficinas centrales de la Secretaría del Bienestar en espera de registrarse al Programa de Pensión Universal.

El primero en la fila aseguró que se formó a las 21:00 horas del jueves y pernoctó en el sitio ubicado en Paseo de la Reforma 51.

De acuerdo con elementos de la Policía de la Ciudad

de México, en el punto se contabilizaron cerca de mil adultos mayores alrededor de las 10:00 horas.

Asistentes comentaron que sólo se entregan 500 fichas al día.

Para evitar aglomeraciones, se puede sacar cita en la Línea de Bienestar (800-639-42-64), de las 8:00 hasta las 21:00 horas de lunes a viernes. Fines de semana o días festivos es de 9:00 a 13:00 horas.



Urge CCE a denunciar abusos laborales en EU

VERÓNICA GASCÓN

El Consejo Coordinador Empresarial (CCE) indicó que México también debería promover denuncias en contra de las malas prácticas laborales que sufren los puñaneros en Estados Unidos.

“Lo que debemos de promover también son las denuncias a prácticas que se hagan en Estados Unidos inadecuadas desde el punto de vista laboral”, señaló Carlos Salazar, presidente del CCE, tras la firma de un convenio con el Instituto Mexicano de Contadores Públicos.

Aseguró que abundan los ejemplos de abusos cometidos en contra de mexicanos que laboran en los campos del país vecino.

“Hoy, cerca del 70 por



■ Cerca del 70 por ciento de la recolección de productos agrícolas en EU la realizan trabajadores mexicanos.

ciento de la recolección de productos agrícolas en Estados Unidos está hecha por trabajadores mexicanos. Les aseguro que tenemos más cosas que denunciar de la forma en que esos trabajadores

son tratados, de la manera en que se les ha pagado el sueldo, de cómo los sueldos son menores y con tratos discriminatorios”, consideró.

Salazar aseveró que no hay por qué alarmarse debi-

do a las dos quejas laborales que se presentaron en contra de empresas en México en el marco del T-MEC.

“No tenemos que alarmarnos de eso, tenemos miles de empresas que están ahorita haciendo una actividad empresarial con Estados Unidos, el que tengamos dos denuncias, no nos debe alarmar”, recalzó.

Sostuvo que el hecho de que se hayan presentado denuncias contra México por presuntas violaciones a los derechos laborales, (en los casos de la planta de General Motors en Silao, Guanajuato, y de la empresa de autopartes Tridonex, en Matamoros, Tamaulipas), es poco significativo si se toma en cuenta el intercambio comercial entre las dos naciones.

Regresan 300 mil en Edomex



MONTSERRAT PEÑALOZA

TOLUCA.- Un total de 300 mil estudiantes regresaron durante la primera semana de reapertura de escuelas en el Estado de México, tras la pandemia por Covid-19.

De acuerdo con el Gobernador mexiquense, Alfre-

do Del Mazo, a las aulas también volvieron cerca de 80 mil docentes y 7 mil escuelas públicas y privadas reabrieron sus puertas.

El retorno se realizó con los Comités de Salud instalados en cada escuela y con los que se acordó la apertura de manera voluntaria.



OTROS, POCOS, EMPRESARIOS QUIEREN SOMETER

Reconoce López Obrador a Slim “por no jugar a las vencidas” con el gobierno

Lo menciona al hablar sobre la importancia de evitar litigios; “él actúa de forma responsable y está en condiciones de llegar a acuerdos”

FABIOLA MARTÍNEZ Y LAURA POY

El presidente Andrés Manuel López Obrador hizo un reconocimiento público al empresario Carlos Slim Helú “por no jugar a las vencidas” ni querer someter al gobierno legal y legítimamente constituido, como lo intentan otros hombres de negocios.

“Yo quiero agradecerle mucho a los empresarios, entre otros empresarios importantes a Carlos Slim, que ha actuado de manera responsable, institucional, y está siempre en condiciones de llegar a acuerdos en todo, no juega a las vencidas, como otros, afortunadamente pocos, que quieren someter al gobierno, quedaron mal acostumbrados”, señaló.

En conferencia de prensa dijo que el empresario —presidente honorario del Grupo Carso— es respetuoso de la institucionalidad.

“Hay un cambio importantísimo y tiene que ver con el respeto a la autoridad legal y legítimamente

constituida, porque nosotros estamos aquí por voluntad del pueblo, por la democracia”, expresó.

La mención al magnate —con quien ha trabajado en diversos proyectos desde hace varios lustros— se dio cuando señalaba la importancia de la conciliación “para enderezar entuertos” en diversos ámbitos y evitar llegar a litigios internacionales en los que regularmente pierden los gobiernos y, por tanto, se va dinero del pueblo, de la gente más humilde.

Indicó que le duele mucho esa situación, “un pecado social” en un país con tantos pobres.

Luego, al hablar de posibilidades de solución en conflictos del orden laboral, ratificó el compromiso de respetar la ley, particularmente en el marco del acuerdo comercial de América del Norte, y seguir buscando un mejor salario para los trabajadores mexicanos.

Ahí destacó la importancia de las organizaciones gremiales en Estados Unidos, Canadá e Inglaterra y la manera en que dieron su apoyo al líder del sindicato minero, Napoleón Gómez Urrutia.

Contó que cuando fue a Londres, invitado por el dirigente del Partido Laborista, Jeremy Corbyn, se entrevistó con la central obrera del Reino Unido, la cual es “mucho muy fuerte... Y ellos me pidieron que tomáramos en consideración lo que estaba sucediendo con los dirigentes mineros, lo que tenía, vamos a decir en el exilio, a Napoleón Gómez Urrutia, porque es una organización internacional en la que se ayudan, se protegen mutuamente.



“Entonces —prosiguió— ahí hicimos el compromiso de revisar el caso y que no hubiese persecución política para ningún dirigente en México, y lo cumplimos y lo vamos a seguir cumpliendo.”

Los temas de la mañana de ayer fueron variados, desde advertir que continuará enfrentando las “resistencias al cambio” de constructoras que dañan el medio ambiente —“a ver quién se cansa primero”, retó— hasta atender toda clase de gestiones y “sueños”, como el del enviado de un canal de YouTube para que en los terrenos de Texcoco, donde en el sexenio pasado

▲ El presidente Andrés Manuel López Obrador destacó el papel de las organizaciones gremiales internacionales. Foto Guillermo Sologuren

se pretendía fincar un aeropuerto, sea reconstruida “con nuestras propias manos” la Gran Tenochtitlan, a modo de parque de diversiones tipo Disneylandia, dijo.

El Presidente respondió que se están recuperando lagos y se crearán áreas de recreación, de deporte, en la zona, pero “no se descarta lo que tú estás planteando”.

Recuperan 5.7 millones de cartuchos

El general secretario Luis Crescencio Sandoval confirmó la recuperación de un tráiler con más de 5.7 millones de cartuchos en San José Iturbide, Guanajuato, de 7 millones que fueron robados el pasado 8 de junio en San Luis de la Paz, en ese estado.

“Hasta las 7 de la mañana (de ayer) los cartuchos ya revisados, contados, son 5 millones 700 mil y todavía hay una cantidad importante”, dijo en la conferencia de prensa matutina en Palacio Nacional.

Conforme se hacía la revisión los pasaban a otra caja de tráiler para ser trasladados a las instalaciones de la 12 Región Militar en Irapuato, Guanajuato, donde quedarán en resguardo. La investigación —y conteo de cartuchos— está a cargo de la Fiscalía General de la República. Señaló que se instaló un cerco policial, por lo cual el cargamento no pudo salir del estado y una denuncia ciudadana dio la ubicación del tráiler.

F. Martínez y L. Poy

“
Hay un cambio en el respeto a la autoridad legal y legítima

Vamos al corriente en pago de vacunas: AMLO

LAURA POY Y FABIOLA MARTÍNEZ

En semanas recientes el número de personas vacunadas bajó, debido a que “no hemos tenido disponibilidad suficiente” de biológicos, reconoció el presidente Andrés Manuel López Obrador, quien destacó que a la fecha “llevamos ejercidos en vacunas 25 mil millones de pesos y no debemos una factura a las farmacéuticas, tenemos finanzas públicas sanas”.

Rechazó que el descenso en las cifras diarias de personas inmunizadas se deba a que ya pasaron las elecciones y aseguró que la escasez de antígenos se va a ir resolviendo.

“Sí, bajo el ritmo de llegadas de vacunas. Hay disponibilidad, pero también podemos probar que han llegado menos vacunas. Eso nos ha bajado el número de personas vacunadas, está alto, pero sí bajó”.

En conferencia matutina, Rosa Icela Rodríguez, titular de la Secretaría de Seguridad y Protección Ciudadana, también informó que este jueves se inmunizó a 198 mil 964 personas en Baja California, primera entidad en iniciar la vacunación universal de su población mayor de 18 años.

Dicha tarea, dijo, se prevé concluir antes de 10 días, ya que en la primera jornada se estimó una asistencia de entre 120 y 140 mil

personas en 17 macrocentros, pero “fue rebasada esta expectativa”.

El mandatario federal, quien agradeció su esfuerzo a vacunadores y funcionarios de los tres niveles de gobierno, así como al gobernador Jaime Bonilla, subrayó que Baja California será la primera entidad “completa (en su vacunación), y lo podemos lograr para la próxima semana”.

Pidió a los habitantes de San Luis Río Colorado, Sonoyta y Nogales “que se vayan también preparando, autoridades municipales, el gobierno de Sonora, porque vamos a continuar con toda la frontera”.

López Obrador afirmó que la vacunación no ha parado, porque

“puede haber un rebrote, una nueva ola de contagios, no estamos confiándonos”.

En cuanto al crecimiento de la economía mexicana, aseguró que se está recuperando, pese a que en mayo y junio de 2020 “nos fuimos, como se dice coloquialmente, a pique”.

El indicador del Instituto Nacional de Estadística y Geografía sobre un crecimiento de 24 por ciento en mayo de 2021, en comparación con ese mismo mes del año anterior, dijo, “se debe a que estamos mucho mejor (...) estamos saliendo, y ya los pronósticos de crecimiento para este año están llegando hasta 6 por ciento”.



La vacunación en la frontera norte continuará en lo oscuro.

Mexicali a 49 grados obliga que vacunación pase a ser nocturna

Luego de 18 desmayos por la combinación dosis-temperatura cambió el horario

Redacción/Crónica

Debido a las altas temperaturas que se registran en Baja California, de hasta 49 grados centígrados, la vacunación contra la COVID-19 para personas de entre 18 y 39 años, en Mexicali, cambió a un horario diferente, por lo que para contrarrestar los altos grados de calor, la vacunación se realiza durante la noche y parte de la madrugada.

El jueves el termómetro marcó los 49 grados centígrados en Mexicali, calor que provocó que 18 personas se desmayaran mientras esperaban su turno para recibir el fármaco, por lo que dos de ellas tuvieron que ser trasladadas a un hospital de la zona para ser atendidas.

DE 20:00 A 1:30 HORAS

Ante esta situación, la secretaria de Salud en Mexicali cambia el horario de vacunación a la modalidad nocturna, por lo que ahora la jornada de aplicación de la dosis comenzó a partir de las 20:00 horas y hasta la 1:30 horas del día siguiente.

El Secretario de Salud, Alonso Óscar Pérez Rico, informó que todos los sitios de vacunación en Mexicali serán exclusivamente nocturnos, y pidió a los mexicalenses acudir bien hidratados.

La aplicación de la dosis única de Johnson & Johnson se realiza en la Facultad de Idiomas y Pedagogía de la UABC; en el centro de ferias, eventos y exposiciones FEX; en el Campo Militar y en Ciudad Deportiva.

HIDRATADOS

La Secretaría de Salud recomienda a la población que acuda llevar bebidas hidratantes y haber ingerido alimentos y medicamentos, en caso de llevar algún tratamiento.

De acuerdo con las autoridades de salud estatal, Baja California inició la campaña de vacunación de mayores de 18 años con las más de 1,3 millones de dosis de Johnson & Johnson que fueron donadas por el gobierno de Estados Unidos.

Recomiendan a la población hidratarse antes de ir a recibir la vacuna

En los últimos 3 días han muerto 100 personas, reporta Salud de Baja California

La dependencia recordó a los ciudadanos la importancia de registrarse previamente en la página de internet: <http://bajacaliforniasalud.org/vacunacovid19> para descargar el comprobante y acelerar el proceso de vacunación una vez llegando al módulo.

REPORTE COVID

Estadísticas de la Secretaría de Salud de Baja California reportan que en los últimos tres días se registraron un centenar de muertes por COVID-19 en la entidad.

La cifra se disparó debido al desfase que existe de casos en revisión por los Cojuve (Comités Jurisdiccionales de Vigilancia Epidemiológica), señaló la Secretaría de Salud.

ALTIBAJOS

El pasado miércoles el secretario Alonso Pérez, explicó que hubo 33 muertes por COVID, el jueves se reportaron 34, y este viernes hubo 33 decesos.

“Mexicali mantiene una tendencia a la baja, aunque los últimos días no ha tenido dos días buenos”, comentó el funcionario, en relación al incremento.

Mexicali subió al peldaño 24 de la lista de los municipios con más casos activos a nivel nacional, Tijuana bajó al 58, y Ensenada subió al 114.



AMLO admite que bajó el ritmo de vacunación

El presidente López Obrador admitió este viernes en Palacio Nacional que bajó el número de vacunaciones diarias contra la COVID en el país, lo que atribuyó a un menor “ritmo de llegada de vacunas” y rechazó que sea porque pasaron ya las elecciones.

“Bajó el número de vacunados, pero es porque no hemos tenido disponibilidad suficiente de vacunas. Ya se va a ir resolviendo, y podemos probarlo”, dijo el mandatario ante las interrogantes sobre la disminución de ciudadanos vacunados después del 6 de junio.

De acuerdo con los reportes de las autoridades de Salud, el jueves 17 de junio hubo 385,000 dosis aplicadas, un número muy pobre en relación con las cifras récord de hasta

un millón de vacunas diarias que se suministraron días antes de la jornada electoral.

“Bajó el ritmo de llegada de vacunas. Hay disponibilidad, pero también podemos probar que han llegado menos vacunas”, justificó el mandatario ante las presiones de reporteros que le cuestionaban sobre la notoria disminución.

SIN TINTE ELECTORAL

Asimismo, y como ya es costumbre en el mandatario que busca a algún culpable para justificar las fallas de su administración, arremetió contra los medios de comunicación a los que con dedo acusador dijo que “de mala fe” informaron que antes de los comicios se aceleró la vacunación con motivos electorales.

México, a un paso de los 231 muertos por COVID

La Secretaría de Salud informó este viernes que en México hasta este viernes se confirmaron 2 millones 471 mil 741 casos y 230 mil 959 defunciones por COVID-19.

En las últimas 24 horas se registraron en el país 4 mil 98 casos positivos y 167 muertes por el nuevo coronavirus. Además, suman 7 millones 308 mil 357 personas estudiadas.

REVÉS

Al presentar el informe técnico, la Secretaría de Salud retrocedió a la Ciudad de México de color verde a amarillo de riesgo medio en el semáforo epidemiológico esto a pesar de que las autoridades locales informaron por la mañana que se mantendría en verde. Además, Tamaulipas paso de color amarillo a naranja.

Con lo anterior, estos son los estados que se encuentran en color verde: Aguascalientes, Baja California, Coahuila,

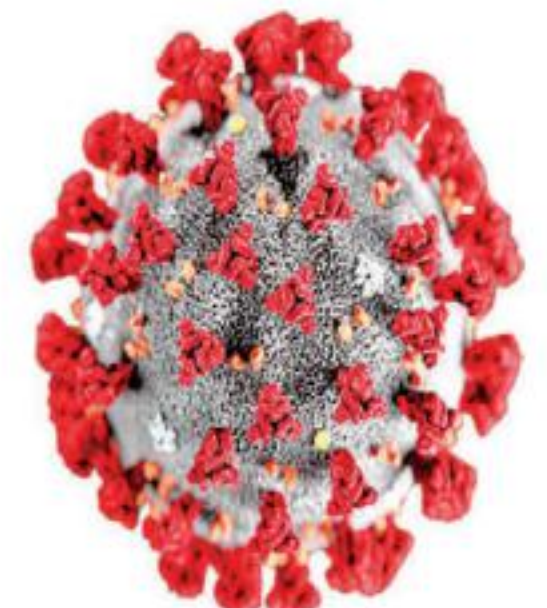

Chiapas, Durango, Estado de México, Guanajuato, Guerrero, Hidalgo, Jalisco, Michoacán, Morelos, Nayarit, Oaxaca, Puebla, Querétaro, San Luis Potosí, Tlaxcala y Zacatecas.

En Amarillo están: Campeche, Chihuahua, Ciudad de México, Colima, Nuevo León, Sinaloa, Sonora y Veracruz.

Y en Naranja Baja California Sur, Quintana Roo, Tabasco, Tamaulipas y Yucatán.

EL HERALDO DE MÉXICO

PAÍS

SÁBADO / 19 / 06 / 2021

COEDITORES: RICARDO SÁNCHEZ / IVÁN RAMÍREZ / LIZETH GÓMEZ DE ANDA / ARTURO LÓPEZ
COEDITOR GRÁFICO: FELIPE LAMAS DE LUNA

H

Manicure, con hacha

● EL PRESIDENTE ANDRÉS MANUEL LÓPEZ OBRADOR ADVIRTIÓ A LOS GOBERNADORES Y ALCALDES ELECTOS -QUE TOMARÁN POSESIÓN EN LOS PRÓXIMOS MESES- QUE QUIEN HAGA MAL USO DE PRESUPUESTO PÚBLICO SE LE APLICARÁ LA LEY, "SE LE HARÁ MANICURE CON HACHUELA". NO QUEREMOS LADRONES EN EL GOBIERNO, ASEGURÓ. **PARIS SALAZAR**

FOTO: ESPECIAL



#LÍNEA-12

BUSCAN RECURSOS DE CARSO

SHEINBAUM CONTACTA CON LAS CONSTRUCTORAS PARA QUE APORTEN EN LA REHABILITACIÓN

POR CARLOS NAVARRO

FOTO: ESPECIAL

La jefa de Gobierno de la Ciudad de México, Claudia Sheinbaum, entró en contacto con las empresas Carso e ICA, que están involucradas en la construcción de la Línea 12, para que aporten recursos económicos en la rehabilitación. "Al mismo tiempo, he entrado en contacto con la empresa Carso y con la empresa ICA, también, para poder tener una serie de reuniones técnicas, independientemente de que continúan los análisis técnicos, el peritaje y, por supuesto, el trabajo de la Fiscalía General de Justicia - que tienen su propia vía-", explicó en videoconferencia de prensa.



MESA TÉCNICA

● Claudia Sheinbaum informó que continúan los análisis.

Ingenieros Civiles Asociados (ICA) encabezó el consorcio constructor de la Línea Dorada. Ha participado en la construcción de líneas

VIDA CORTA

9

● AÑOS LLEVABA OPERANDO LA LÍNEA 12 DEL METRO.

20

● ESTACIONES TIENE LA LÍNEA DORADA.

PERITAJE EN PROCESO

1

● El análisis que realiza DNV tiene un costo de 20 millones de pesos.

2

● El dictamen está dividido en tres fases: la primera se entregó el miércoles.

3

● El Colegio de Ingenieros Civiles recomendó no abrir la Línea 12.

del Metro de la Ciudad de México desde 1969.

En conjunto con Alstom y Carso, ICA presentó el proyecto integral a precio alzado para su construcción, incluyendo los estudios y análisis necesarios, anteproyectos, proyectos ejecutivos, construcción, instalaciones fijas, pruebas, marcha en vacío y puesta en servicio, capacitación y requerimientos del organismo operador.

"He tenido contacto con Carso y con ICA, vamos a entablar esta Mesa Técnica y, por supuesto, queremos que, pues participen en esta rehabilitación en términos económicos -dada la condición en la que están los peritajes-; pero evidentemente, tiene que hacerse esta Mesa Técnica de Trabajo e informar claramente y con toda transparencia a la población, que es lo que hemos venido haciendo hasta ahora", dijo Sheinbaum.

El 3 de mayo, el tramo del viaducto elevado, entre Olivos y Tezonco, colapsó, dejando como saldo 26 personas fallecidas y más de 100 heridos.

La mandataria capitalina explicó los motivos por los que se pusieron en contacto con las empresas involucradas. **1**

#METRO

AMLO palomea dictamen

● Al avalar la primera entrega del dictamen que señala una falla estructural en el tramo elevado de Línea Dorada, el presidente Andrés Manuel López Obrador se pronunció por hacer una revisión a toda esta obra del Metro.

"Hay que hacer la revisión total, yo coincido con eso, para tener completa seguridad, darle a la gente absoluta seguridad. Entonces, que se haga la revisión completa de todo el tramo y que a partir de ahí, de acuerdo a lo que arroje al diagnóstico, se tome una decisión", dijo.

Respecto a la responsabilidad de las empresas constructoras, agregó que también eso dependerá de la autoridad, pero afirmó que no serán encubridores, "no es como los gobiernos de antes, ahora es distinto".

Aun así dio a un espaldazo al empresariado mexicano, especialmente a Carlos Slim, quien ha actuado de manera responsable e institucional. **FRANCISCO NIETO**

LA MAÑANERA

1

● Sedena dijo cómo recuperaron los 5.7 millones de cartuchos.

2

● El Presidente dijo que no prevé cambios en su gabinete.

AGREGÓ QUE NO DESMONTARÁN LA INFRAESTRUCTURA HOSPITALARIA

Obrador pidió no confiarse, ante un rebrote de covid

DIEGO ELÍAS CEDILLO
GRUPO CANTÓN

Andrés Manuel López Obrador hizo un llamado a la población a no confiarse pues la pandemia de COVID-19 aún no se ha detenido y siempre existe el riesgo del rebrote, razón por la cual no se desmontará la infraestructura hospitalaria, con la cual el gobierno de la República seguirá vacunando a la población.

“Puede haber un rebrote, una nueva ola de contagios, no podemos confiarnos y ayer precisamente hablamos de eso, de que no podemos desmontar toda la estructura o toda la infraestructura hospitalaria de atención a enfermos de covid, que tenemos que estar pendientes, observando el comportamiento”, destacó el mandatario.

A su vez, puntualizó que lo siguiente sería presentar un programa de tratamientos contra el covid-19, pues hoy en día ya se tiene más conocimiento de los medicamentos que más ayudan contra la enfermedad. Aseguró que hay disponibilidad de dosis de las diferentes vacunas aprobadas por la autoridad sanitaria.



· Seguirán vacunando

¿SABÍAS QUÉ?



·Es importante aclararlo, nosotros no hemos parado, la vacunación es fundamental, señaló AMLO



· La empresa noruega DNV dio a conocer su dictamen preliminar hace días

"DICTAMEN DE DNV SOBRE DERRUMBE ES ACERTADO"

FGR SERÁ QUIEN FINQUE RESPONSABILIDADES SOBRE L-12: AMLO

Presidente afirmó que debe hacerse una revisión para seguridad de la ciudadanía

DIEGO ELÍAS CEDILLO
GRUPO CANTÓN

“Yo creo que el dictamen es acertado, que es un buen primer análisis, acercamiento de lo que ocasionó este lamentable accidente”, afirmó el presidente Andrés Manuel López Obrador, destacando que es la Fiscalía de la Ciudad de México la encargada de fincar responsabilidades en el tema de la línea 12, haciendo hincapié que se tiene que hacer una revisión total antes de reanudar actividades con el fin de garantizar la seguridad de la ciudadanía.

“Creo que la empresa que lo elaboró es seria y también ayer lo respaldaron especialistas en

¿SABÍAS QUÉ?



·En todo caso el presidente en turno cuando empezó la construcción de la Línea 12, era Felipe Calderón y en consecuencia el también estaría involucrado

ingeniería de la UNAM o coincidieron en que se habían cometido estas fallas”, abrevó el mandatario. AMLO subrayó que a él no le corresponde determinar quien tiene culpa o quien no, subrayando que la actuación de la jefa de gobierno, Claudia Sheinbaum fue buena por contratar un peritaje imparcial e independiente.

“No puedo yo adelantar eso, no me corresponde. Yo lo que creo es que la jefa de Gobierno está actuando bien, que fue acertado pedir este peritaje, este dictamen, a una empresa independiente y que va a corresponder a la fiscalía fincar responsabilidades”, detalló.

A su vez el tabasqueño remarcó que lo importante es

DNV

DICTAMEN TÉCNICO DEL INCIDENTE OCURRIDO EN LA LÍNEA 12, EN EL TRAMO ELEVADO ENTRE LAS ESTACIONES OLIVOS Y TEZONCO, ENTRE LAS COLUMNAS 12 Y 13, Y ANÁLISIS DE CAUSA-RAÍZ

Dictamen Preliminar - Fase I

CLIENTE: Secretaría de Gestión Integral de Riesgos y Protección Civil de la Ciudad de México



EpiBasta!

Es deber gubernamental para mejoras sindicales un arbitraje imparcial en problemas laborales.

atender a las y los familiares de las víctimas, así como restablecer el servicio en la Línea 12 lo más pronto posible con la finalidad de apoyar a la población afectada. AMLO puntualizó que su gobierno no encubrirá a nadie, al enfatizar que si fueran deshonestos como sus adversarios ya estaría “hecho polvo” y sin el apoyo de la ciudadanía.

Al finalizar su comentario el presidente verbalizó que no se puede determinar de quien es la responsabilidad política en el lamentable suceso, hasta que la fiscalía no termine de integrar la carpeta.

Continúan con la vacunación. Del 22 al 26 de junio será aplicada la primera dosis de la vacuna AstraZeneca a 230 mil 862 adultos de 40 a 49 años de Azcapotzalco, Cuauhtémoc e Iztacalco. También, en este mismo periodo, se aplicará la segunda dosis de la Sputnik V a 93 mil 082 adultos de 50 a 59 años de Tláhuac y Xochimilco.



Calendario
Escanee el QR para más información.

POR WENDY ROA
wendy.roat@gmm.com.mx

Tras permanecer dos semanas en semáforo verde, la Ciudad de México regresará al amarillo del 21 de junio al 4 de julio, según lo establecido por la Secretaría de Salud federal.

No obstante, las autoridades capitalinas, a través de la Agencia Digital de Innovación Pública (ADIP), indicaron que no habrá "ninguna restricción adicional" a las actividades económicas que, en algunos casos, desde el próximo lunes ampliarán aforos y horarios.

La ADIP expuso que los indicadores evaluados por el gobierno federal, incluyendo los casos de covid-19, hospitalizaciones y defunciones, así como sus tendencias, están todavía en los mismos rangos del 3 de junio, cuando se determinó el tránsito hacia el semáforo verde.

Además, sostuvo que el único indicador que ha presentado un incremento de nivel de riesgo de un punto adicional es la Tasa Reproductiva (Rt) que es altamente sensible a cambios en el número de casos de coronavirus.

"Los lineamientos particulares a la reapertura de cada una de las actividades se han llevado a cabo de manera paulatina dentro del programa Reactivar sin Arriesgar; por esta razón, el cambio al semáforo verde no involucró la apertura total de ninguna actividad", mencionó la ADIP.

Hace dos semanas, con semáforo amarillo, se tenían aforos de 50% en establecimientos como autocinemas, billares, boliches, casinos, casas de apuestas, gimnasios, museos, parques de diversiones, tiendas departamentales, centros comerciales, establecimientos mercantiles y restaurantes, los cuales podrán operar a 60% de su aforo desde el próximo lunes.

En este último caso, los establecimientos ya podrán abrir en el horario que establezca su permiso de operación.

En este último caso, los establecimientos ya podrán abrir en el horario que establezca su permiso de operación.

MAYOR OCUPACIÓN
Eduardo Clark, director general de Gobierno Digital de la ADIP, informó de un ligero incremento, durante la última semana, en hospitalizaciones por SARS-CoV-2 al pasar de 615 a 642.

Hasta ayer, del total de hospitalizados, 392 ocupaban una cama de atención general y 250, una con ventilador.

En la última semana el promedio diario de ingresos hospitalarios fue de 57, siete más que la semana anterior.

A UN PUNTO DEL SEMÁFORO VERDE
La jefa de Gobierno, Claudia

SEMÁFORO EPIDEMIOLÓGICO

REGRESA AMARILLO; MANTIENEN MEDIDAS DE VERDE

ANTE EL RETROCESO EN EL INDICADOR DE LA PANDEMIA la jefa de Gobierno, Claudia Sheinbaum, indicó que falta un punto para dar revés a la decisión

HOSPITALIZACIONES EN LA CDMX

Esta es la relación de ocupación de camas hasta el 16 de junio pasado, de acuerdo con cifras del gobierno capitalino.

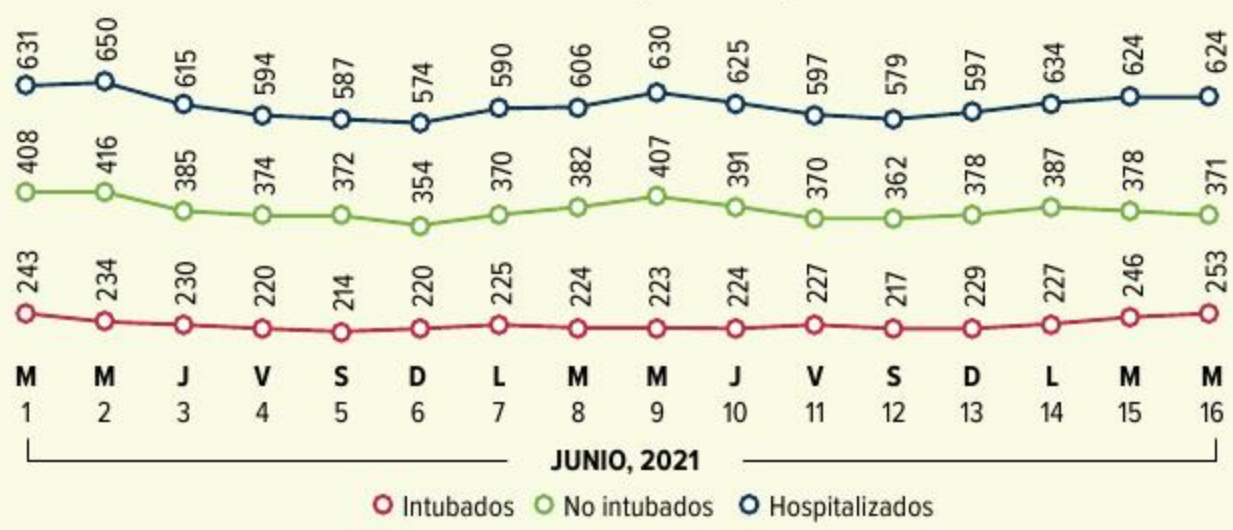

60%

DE AFORO PARA
los establecimientos que tengan los siguientes giros:

- Acuarios
- Autocinemas
- Bibliotecas
- Tiendas departamentales
- Billares
- Casinos
- Casas de apuestas
- Plazas y centros comerciales
- Gimnasios
- Museos
- Archivos históricos
- Parques de diversiones

Regresan a su horario habitual

Los restaurantes podrán dar servicio en el horario que marque su permiso de operación y con un aforo al interior de 60 por ciento.

50%

DE AFORO PARA
cines y teatros

25%

DE AFORO PARA
eventos de entretenimiento en espacios cerrados

Sheinbaum, compartió en su cuenta de Twitter que en la última notificación del gobierno federal la capital tenía nueve

puntos, uno más de los ocho necesarios para decretar semáforo epidemiológico verde, por tanto, esto no requería

un cierre de actividades. "Hoy lo más importante seguirá siendo cuidarnos y cuidar de los demás", escribió.

GUÍA DE ORIENTACIÓN DE LA SEP

Sólo clases en línea con semáforo amarillo

Ayer se confirmaron otros dos casos de covid en estudiantes

POR WENDY ROA
wendy.roat@gmm.com.mx

Ante el retroceso del semáforo epidemiológico en la Ciudad de México, las escuelas públicas y privadas tendrán que seguir la Guía de orientación para la reapertura de las escuelas ante covid-19, publicada el 28 de mayo de 2021, explicó una fuente de la Secretaría de Educación Pública (SEP).

De acuerdo con el protocolo, creado por la SEP y Secretaría de Salud, las clases

presenciales podrán realizarse "siempre y cuando el semáforo epidemiológico esté en verde" y se estipula que durante el semáforo amarillo los planteles operarán sólo como Centros Comunitarios de Aprendizaje, si la comunidad educativa así lo acuerda.

Respecto al tema, la jefa de Gobierno, Claudia Sheinbaum, indicó que la SEP será la que informe lo que sucederá en las siguientes dos semanas.

Datos de la Autoridad Educativa Federal de la Ciudad de México indican que el 7 de junio mil 103 escuelas de educación básica abrieron sus puertas, de estas 387 son



Foto: Karina Tejada

En las escuelas que decidieron recibir a los alumnos había un filtro a la entrada con toma de temperatura y gel sanitizante.

públicas y 716 privadas. Sin embargo, ocho tuvieron que cerrar debido a casos confirmados de covid-19.

Los más recientes fueron el de una alumna de primero de secundaria de una escuela ubicada en la alcaldía Gustavo A. Madero. La madre de la menor notificó a las autoridades del plantel que llevó a su

hija a realizarle la prueba de detección de SARS-CoV-2, que resultó positiva.

El otro corresponde al de un estudiante de tercero de preescolar de un plantel de La Magdalena Contreras, quien inició con síntomas de gripe; su mamá lo llevó a que le hicieran la prueba a la cual también salió positiva.

comunidad@gimm.com.mx @Comunidad_Exc

EXCELSIOR | SÁBADO 19 DE JUNIO DE 2021



BENITO JUÁREZ

CAE ÁRBOL POR LLUVIA

La Secretaría de Gestión Integral de Riesgos y Protección Civil indicó que un árbol de 20 metros de largo por 50 centímetros de diámetro cayó sobre un vehículo en la colonia Extremadura Insurgentes, Benito Juárez, debido a la humedad y los vientos. El Sistema Meteorológico Nacional pronostica para hoy chubascos, así como posible granizo y tormentas eléctricas.

DIEGO "N" ESTÁ EN EL RECLUSORIO ORIENTE

Se entrega agresor de Polly Olivares y Fernanda Cuadra

POR WENDY ROA
wendy.roat@gmm.com.mx

EL DATO

Protestaron

El jueves pasado, familiares y amigos de Fernanda Cuadra y Fernanda Polly Olivares se manifestaron en la Antimonumenta para exigir justicia.



Diego H. está acusado de tentativa de feminicidio por haber arrollado a dos jóvenes.

La tarde ayer se entregó Diego Armando H., joven que atropello a las jóvenes Fernanda Cuadra y Fernanda Polly Olivares, y que está acusado de tentativa de homicidio.

De acuerdo con la Fiscalía General de Justicia de la Ciudad de México, Diego llegó a la sede central de la dependencia, ubicada en la colonia Doctores, acompañado de su padre, el Mayor de Justicia Militar César H., quien señaló que habían ido para cumplir con el ordenamiento judicial que había en contra de su hijo.

También estuvo presente su abogado, Luis Espinoza.

Dentro de las instalaciones, personal de la Policía de Investigación (PDI) cumplimentó la orden de aprehensión que se giró en su contra.

Posteriormente Diego fue trasladado al Reclusorio Oriente para quedar a disposición del juez que lo requirió, quien determinará su situación legal en las próximas horas.

Previamente, el Instituto Nacional de Migración había emitido una alerta migratoria a nombre del joven para verificar y registrar sobre posibles movimientos de entrada y salida del país.

El pasado 12 de junio, el joven de 26 años acudió a una fiesta en la colonia Viaducto Piedad, en la alcaldía de Iztacalco. Diego, en aparente estado de ebriedad,

realizó varios desmanes y, posteriormente, fue captado por cámaras de seguridad en el momento en que arrolló a las dos jóvenes con su automóvil.

Una de ellas, Polly Olivares, fue arrastrada por varios metros y, aunque algunos jóvenes intentaron alcanzar al agresor, éste huyó.

El pasado miércoles la Fiscalía decretó medidas de protección para las dos mujeres, quienes que se encuentran hospitalizadas en Balbuena y Xoco, así como sus familiares, ante el posible riesgo que podrían enfrentar.



Foto: Ricardo Vitela

El joven fue trasladado desde las instalaciones de la Fiscalía hasta el Reclusorio Oriente en una camioneta de la PDI.



Editor: Joel Ruiz
Coeditora: Johana Robles
Tel.: 55 5709 1313
Ext.: 4524 y 4521

Ssa regresa a la CDMX a semáforo amarillo

Dependencia federal destaca que **subió un punto en tasa reproductiva de Covid-19**; Gobierno local defiende plan de reapertura al registrar mínimos históricos de pandemia



Este viernes la Ciudad de México experimentó confusión por el color del semáforo, ya que el Gobierno local mantuvo el verde y anunció más reaperturas, y por la tarde la Secretaría de Salud federal informó el cambio a amarillo.

EDUARDO CLARK GARCÍA
Director General de Gobierno Digital de la ADIP

"La estabilidad que hemos tenido en prácticamente las últimas dos semanas ha sido de tener 50 hospitalizados en promedio diario a 57; entonces, muy estables en este sentido"

8

ALUMNOS

se han contagiado de Covid en el regreso a clases presenciales.

642

HOSPITALIZADOS

se reportaron hasta este viernes, cuando la semana pasada eran 615.

de un punto en el semáforo epidemiológico no requiere un cierre de actividades. Hoy, lo más importante seguirá siendo cuidarnos y cuidar a los demás".

Sobre la permanencia de las clases presenciales —que si bien ha dicho no es condición necesaria el color verde— la jefa de Gobierno aseguró que la Secretaría de Educación Pública (SEP) emitirá un comunicado.

La Autoridad Educativa Federal de la Ciudad de México (AEF-CM) confirmó dos casos más de Covid-19 con lo que suman ocho estudiantes contagiados de planteles públicos y privados.

Ayer, en la conferencia de todos los viernes, ni Sheinbaum Pardo, ni el director General de Gobierno Digital de la Agencia Digital de Innovación Pública (ADIP), Eduardo Clark García Dobarganes, mencionaron el color del semáforo.

No obstante, Mauro Rojas, de

Comunicación Social, dijo que el color era verde y en la cuenta oficial de Facebook del Gobierno capitalino se publicó así.

Por la tarde, la Ssa informó que la Ciudad de México, junto con otras siete entidades, pasaban a color amarillo; mientras que el Estado de México, con otros 18 estados, permanecían en verde.

Al respecto, el Gobierno capitalino explicó que la dependencia federal ubicó a la capital con un punto más, de 8 a 9, en el rubro de tasa reproductiva del virus. Para estar en el color verde se necesitan ocho unidades.

En un comunicado, la administración local aseguró que según sus datos se continúa con mínimos históricos en hospitalizados, casos y defunciones, y que las actividades económicas han estado apegadas a los lineamientos particulares del programa Reactivar Sin Arriesgar.

La reapertura gradual en la

Ciudad continúa y el próximo lunes se permitirá una capacidad de 25% en foros de entretenimiento en espacios cerrados.

También se incrementará a 50% el aforo de cines y teatros, y a 60% en acuarios, archivos históricos, bibliotecas, autocinemas, boliches, casinos, casas de apuestas, plazas y centros comerciales, gimnasios, museos, parques de diversiones, restaurantes, billares y tiendas departamentales.

Se permitirá el funcionamiento hasta la medianoche para billares, boliches, casinos y casas de apuestas, y la operación de restaurantes en horario habitual.

Suman 27 hospitalizados más

Durante la conferencia de prensa, Eduardo Clark dijo que el viernes pasado había 615 personas hospitalizadas en la Ciudad de México pero hasta ayer se reportaban 642, es decir, aumentaron 27 pacientes con Covid-19.

"La estabilidad que hemos tenido en prácticamente las últimas dos semanas ha sido de tener 50 hospitalizados —ingresos nuevos— en promedio diario a 57; entonces, muy estables en este sentido, en números muy muy bajos, comparado con lo que hemos experimentado", expuso.

La secretaria de Salud local, Oliva López Arellano, dijo que la mayoría de los hospitalizados aún no están inmunizados y sólo se ha reportado una persona internada con esquema completo de vacunación.

Vacunación

Entre el 22 y 26 de junio se aplicará la primera dosis de la vacuna contra Covid-19 a 230 mil 862 adultos de 40 a 49 años residentes de Anáhuac, Cuauhtémoc e Iztacalco, así como la inmunización con segunda dosis a 93 mil 82 adultos de 50 a 59 años en Tláhuac y Xochimilco. ●

ALERTA MUNDIAL

SALVADOR CORONA Y JUAN CARLOS CORTÉS
—metro@eluniversal.com.mx

La Secretaría de Salud federal (Ssa) regresó a la Ciudad de México al semáforo epidemiológico Covid-19 color amarillo, luego de permanecer dos semanas en verde. Sin embargo, las autoridades locales defendieron la reapertura gradual de actividades, como la ampliación de horarios y aforos en negocios, porque la pandemia tiene mínimos históricos.

La Ssa estableció que la capital subió un punto —de 8 a 9— en el rubro de tasa reproductiva del virus y por ello cambió el color.

La jefa de Gobierno, Claudia Sheinbaum Pardo, dijo que se mantienen niveles mínimos históricos en hospitalizaciones y defunciones, y "hoy el incremento

Sheinbaum buscará que constructoras paguen rehabilitación

Tendrá diálogo con ICA y Carso en mesa técnica por L12; Alstom podría sumarse

L12 LA CRISIS POLÍTICA

SALVADOR CORONA
—metro@eluniversal.com.mx

La jefa de Gobierno de la Ciudad de México, Claudia Sheinbaum Pardo, adelantó que en la mesa técnica que tendrá con las empresas Carso e ICA, encargadas de la construcción de la Línea 12 del Metro, se planteará que asuman los costos de rehabilitación, luego de que el peritaje de la compañía DNV y un estudio del Colegio de Ingenieros Civiles detectaron fallas en el viaducto elevado, cuyo tramo de Olivos a Tezonaco se desplomó y causó la muerte de 26 personas.

En conferencia de prensa, comentó que lo primero es una reunión con las empresas mencionadas para dialogar sobre el accidente del 3 de mayo, así como las observaciones en los peritajes, las cuales, puntualizó, son independientes a las responsabilidades que señale la Fiscalía General de Justicia (FGJ), así como otras instancias sobre la tragedia.

"He tenido contacto con Carso y con ICA. Vamos a entablar esta

CLAUDIA SHEINBAUM PARDO
Jefa de Gobierno capitalino

"Vamos a entablar esta mesa técnica (la siguiente semana) y queremos que participen en esta rehabilitación en términos económicos dada la condición en que están los peritajes", detalló.

Sheinbaum Pardo añadió que la empresa Alstom: se podría sumar al diálogo, ya que formó parte del consorcio constructor.

Sobre si este acercamiento puede evitar demandas o juicios, si es que las autoridades correspondientes establecen algún tipo de responsabilidad sobre las empresas, la mandataria rechazó la posibilidad de un acuerdo.

"No, no hay una negociación en este sentido, eso tiene que ver con la fiscalía; sino, sencillamente, hay un peritaje, hay empresas que participaron en esta construcción y estamos convocando a las empresas que podamos tener esta mesa técnica", expuso.



La jefa de Gobierno aclaró que la mesa técnica que sostendrá con el consorcio constructor de la Línea 12 es independiente de las responsabilidades que establezca la fiscalía capitalina.

AMLO aprueba la inclusión de Riobó

● La Jefa de Gobierno de la Ciudad de México, Claudia Sheinbaum Pardo, dijo que su administración buscó a expertos que formarían parte del Comité Técnico de Rehabilitación para la Línea 12 del Metro, entre quienes se encuentra el ingeniero José María Riobó, quien estuvo a cargo de obras como los segundos puentes del Periférico.

Sobre si el presidente Andrés Manuel López Obrador le puso pokemón a su participación, Sheinbaum Pardo dijo que a él le pareció "muy bien". ● Salvador Corona

En 2014, luego de que se presentaran fallas en elementos de vías, según los peritajes de la firma francesa Systra, el Gobierno capitalino contrató a la empresa TCO, del mismo país, para la rehabilitación de la obra.

Entanto, luego del sismo del 19 de septiembre de 2017, Carso reparó la infraestructura dañada, en particular la columna 69 de la Línea Dorada.

"No podemos esperar"

Claudia Sheinbaum Pardo dijo que el Comité Técnico de Rehabilitación se reunirá este lunes y tendrá en un mes un proyecto ejecutivo para que pague entrar en operación de forma segura la Línea 12.

"No podemos esperar todos los estudios de aquí a que terminen. El peritaje de la empresa internacional termina en agosto, no conocemos cuáles son los tiempos de la Fiscalía General de Justicia y también del estudio que está haciendo el Colegio de Ingenieros con todas las sociedades técnicas (...). En este caso decidimos avanzar ya en el proyecto ejecutivo de rehabilitación mientras se siguen haciendo los otros estudios tanto en el tema del elevado como en algunos temas que se encontraron en el túnel", dijo.

"No soy experta en estructuras, pero es claro que se requiere un reforzamiento. El equipo téc-

nico [de rehabilitación] no es una empresa aquí, sino quizás los mejores ingenieros de México que nos van a ayudar".

DNV entregó su primer reporte sobre el proceso donde ubicó fallas en el proyecto constructor, como es la ausencia de pernos y malas soldaduras. Los siguientes informes serán el 15 de julio y el 1 de agosto.

En tanto, el Colegio de Ingenieros Civiles de México recomendó no reanudar el servicio de la Línea 12, debido a que se encontraron más deficiencias en soldaduras, fisuras en traveses, y filtraciones de agua, principalmente en el tramo elevado que construyó Carso e Infraestructura S.A. de CV. (ICCSA).

De acuerdo con el contrato suscrito para la edificación de la Línea 12, aun cuando los integrantes se hayan encargado de determinadas obras, son solidariamente responsables. ●

EXTIENDEN SERVICIO EMERGENTE

EL METRÓPOLI | A17

Amor sin estigmas

Hoy se realiza una marcha lesbica para exigir un alto a las agresiones.

- La organiza el colectivo Marcha Lenchu y saldrá a las 12:00 horas de la Glorieta de los Insurgentes rumbo a La Cañita.
- Depresión, tristeza, culpa,

baja autoestima son algunas de las situaciones que experimentan mujeres que se sienten atraídas por otras mujeres debido al rechazo de la sociedad.

Sofía Jiménez, organizadora

Buscamos romper a través de nuestra lucha política la idea de que nuestra sexualidad y nuestros afectos son menos válidos:



Y eso que es artificial

El puente de Cuernavaca está casi listo. Durante toda la obra y pese a que la CDMX asegura que es un humedal artificial, el agua estuvo presente.

@reformaCiudad

ciudad@reforma.com

CIUDAD

SÁBADO 19 / JUN. / 2021 / Tel. 555-628-7176 / Editor: Inti Vargas

HOY: MÍN. 13°C MÁX. 22°C

NO CIRCULA HI IMPARES, H2 Y FORÁNEOS VERIFICA 9 y 0

El 21 de junio habrá simulacro de sismo a las 11:30 horas. Hay que estar muy alertas.

Retador

La Ciudad anunció aumento de aforos y horarios... pese al amarillo.

HORARIOS

Restaurantes podrán abrir en su horario habitual, según lo establezca su permiso de operación. Ya no tendrán que cerrar a las 00:00 horas.

AFORO AL 25%

Eventos de entretenimiento en espacios cerrados.

AFORO AL 50%

Cines y teatros.

AFORO AL 60%

Acuarios, archivos históricos, bibliotecas, autocinemas, billares, boliches, casinos, casas de apuestas, plazas y centros comerciales, tiendas departamentales, gimnasios, museos, parques de diversiones, restaurantes.

VACUNACIÓN

En la Fase 17, se estima aplicar 323,944 vacunas, unas 64,789 cada día.

50 A 59

Segunda dosis para Xochimilco y Tláhuac.

40 A 49

Primera dosis para Iztacalco, Azcapotzalco y Cuauhtémoc.

AMBOS GRUPOS

A a C	martes 22
D a G	miércoles 23
H a M	jueves 24
N a R	viernes 25
S a Z	y rezagos
rezagos	sábado 26

DEMUESTRAN PROTECCIÓN

A partir de abril, con los primeros adultos mayores vacunados con dos dosis, comenzó a disminuir la mortalidad en este grupo, por lo que autoridades sanitarias urgieron a vacunarse a quienes aún no lo hacen. Hasta el momento, 15 por ciento de adultos mayores siguen sin aplicarse el biológico.



Tras su entrega, fue llevado al Reclusorio Oriente.

Se entrega agresor de Fer y 'Polly'

ANDREA AHEDO

Diego Armando, quien atrapó a Fernanda Cuadra y Fernanda "Polly" Olivares en Iztacalco, se entregó en las instalaciones de la Fiscalía General de Justicia de la Ciudad de México.

Acompañado por su abogado y sus familiares, el joven ingresó alrededor de las 19:30 horas. Su abogado, Luis Octavio Espinoza, hizo hincapié en que su cliente tomó esa decisión para someterse a la justicia y aseguró que presentarse de manera voluntaria ante las autoridades no tiene ninguna ventaja legal.

"No tiene ningún efecto jurídico esa circunstancia, él era conocedor de ese hecho y solamente lo que demuestra de Diego es la voluntad de someterse a la justicia mexicana y desde luego también el ánimo y deseo de afrontar el hecho que se le está atribuyendo", dijo.

Espinoza recalcó que Diego Armando no fue notificado sobre la orden de aprehensión en su contra a pesar de contar con una dirección fija.

"Se entera por los medios, él tiene un domicilio fijo y jamás fue requerido", comentó.

Mencionó que hasta ayer el equipo legal no había tenido acceso a la carpeta de investigación y, por ende, ningún contacto con los familiares de las víctimas.

A las 21:00 horas, custodiado por más de diez policías de investigación (PDI), Diego Armando fue sacado de la Fiscalía para trasladarlo al Reclusorio Oriente. Se prevé que hoy lleve a cabo su audiencia inicial por el delito de feminicidio en grado de tentativa.

El 12 de junio, Diego arrolló a las dos jóvenes, causándoles heridas graves que las mantienen en el hospital.

Pese a interrogantes, urgen reabrir Línea 12

IVÁN SOSA

El Gobierno de la Ciudad tiene en la mira la apertura de la Línea 12.

Este viernes REFORMA publicó que especialistas anticipan difícil volver a poner en operación el tramo elevado debido a los vicios ocultos que se le han encontrado; sin embargo, la Jefa de Gobierno, Claudia Sheinbaum, insistió en que la llamada "Línea Dorada" será reabierta.

"Nosotros lo que queremos, pues es, evidentemente, echar a andar la Línea 12 en todas las condiciones de seguridad", dijo, "claro que todos queremos que sea lo más rápido posible, pero por encima de todo, está la seguridad".

De acuerdo con la Jefa de Gobierno, la realización del Proyecto Ejecutivo de Refuerzo y Rehabilitación de la Línea, por parte de un equipo

técnico, se encuentra ya en proceso de forma paralela a los peritajes de la firma DNV, que, se prevé, entregue su último reporte el 30 de agosto.

"Decidimos avanzar ya en el Proyecto Ejecutivo de rehabilitación, mientras se siguen haciendo los otros estudios, tanto en el tema del elevado como algunos temas que se encontraron en la parte deprimida", aseguró.

"No podemos esperar a todos los estudios, de aquí a que terminen, el peritaje termina en agosto".

Además, Sheinbaum explicó la participación de José María Riobóo, ingeniero cercano al Presidente López Obrador, en el grupo técnico que desarrolla el proyecto de rehabilitación.

"El ingeniero Riobóo es reconocidísimo estructuralista de nuestro país, reconocido por todos", apuntó.

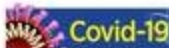

Mantiene ampliación de aforos

Regresa el amarillo y CDMX desconfina



Como hace varios viernes no se veía, las calles del Centro Histórico lucieron especialmente llenas de peatones.

Considera la Jefa de Gobierno que aún no es necesario restringir actividades

IVÁN SOSA

Aún cuando fue notificado por la Secretaría de la Salud (Ssa) federal sobre un riesgo epidémico medio que obliga a regresar al semáforo amarillo, el Gobierno de la Ciudad mantendrá actividades comerciales con mayores aforos y menos restricciones entre el 21 de junio al 4 de julio.

La Jefa de Gobierno, Claudia Sheinbaum, y su equipo dieron a conocer ayer por la mañana el balance sobre la pandemia, pero evitaron especificar en qué color estaría la Ciudad las próximas dos semanas, lo que suelen hacer cada viernes.

Reconocieron que había aumentos en algunos indicadores, pero los calificaron como "ligeros", por lo que estaban en condiciones de permitir más aforos.

"Se activan algunos otros giros económicos, recordándole a la población siempre que, en caso de síntomas o si han estado cerca de alguien con Covid, están nuestros quioscos de prueba", comentó la Jefa de Gobierno, Claudia Sheinbaum.

REFORMA publicó ayer que especialistas en análisis de indicadores de la pandemia consideraban que era



Las avenidas también presentaron alta carga vehicular.

inevitable volver al amarillo, pues según la fórmula preestablecida, la Capital del País tenía 13 puntos, muy por arriba de los 8 con los que se puede permanecer en verde.

Por la noche, la Federación confirmó que la CDMX pasaría a amarillo. Horas después, la Jefa de Gobierno aseguró en su cuenta de Twitter que acatarían la decisión del Gobierno de México, pero que no sería necesario dar marcha atrás a las medidas de flexibilización que se habían anunciado.

Según la Mandataria, el puntaje de la Ssa ubicó a la entidad con 9 puntos.

"El incremento de un punto en el semáforo epidemiológico no requiere un cierre de actividades. Hoy, lo más importante seguirá siendo cuidarnos y cuidar a los

demás", aseguró.

Y en defensa de la decisión, agregó que los niveles de hospitalizaciones y defunciones por SARS-CoV-2 siguen en niveles mínimos históricos.

Sobre las clases presenciales —que apenas se retomaron voluntariamente hace quince días—, dijo que sería la SEP quien informaría qué procede.

La Coparmex Ciudad de México pidió más coordinación entre autoridades.

"Exhortamos a los Gobiernos federal y de la Ciudad de México a mantener mayor y mejor coordinación para la definición de los semáforos epidemiológicos, pues la difusión de anuncios diferenciados como el presente, sólo crea incertidumbre y falta de certeza jurídica en la operación de los negocios", aseguró en un comunicado.

Se veía venir

Expertos aseguraron a REFORMA que el puntaje es para estar en Semáforo Amarillo.



Hacen expertos estimación

'Tendría la Ciudad que ir al amarillo'

Según expertos, estamos en 13 puntos. Según la CDMX, en 9. Para estar en verde se necesitan 8.

'Inevitable, sanción por spots'

VÍCTOR JUÁREZ

El Diputado local Federico Döring, del PAN, celebró la resolución de la Sala Especializada del Tribunal Electoral del Poder Judicial de la Federación (TEPJF) respecto a su denuncia por la difusión de spots con motivo del segundo informe de labores de la Jefa de Gobierno, Claudia Sheinbaum, fuera de los tiempos legales e incluso del ámbito geográfico de la CDMX.

Döring denunció la transmisión de al menos tres spots sobre el Segundo Informe a

través de cuatro canales distintos durante aquel mes.

"Esta es una gran noticia para la Ciudad de México, para su vida democrática, de cara al próximo 17 de septiembre, en el cual no habrá elecciones concurrentes, que Sheinbaum deje de hacerle a la Peña Nieto, manipulando lo que debe ser un informe de labores como una plataforma de proyección personal y de aspiraciones para candidaturas", reprochó el legislador.

De acuerdo con la resolución del TEPJF, se tiene que dar vista al Contralor de la Ciudad de México, Juan José

Serrano, sobre los resultados de ésta, además de que se deben fincar responsabilidades contra los funcionarios encargados de la contratación de dichos spots, que se transmitieron a través de 21 medios de comunicación, a quienes se multó con 870 mil pesos.

"Una vez que le hayan dado vista a la Contraloría que se castigue a los responsables, se finquen las responsabilidades que ya acreditó, esto ya es una materia juzgada, no hay que probar nada, sólo determinar el monto y las sanciones, pero los hechos ya están juzgados", celebró el panista.



ÍNDICES MÁXIMOS DE CALIDAD DEL AIRE HASTA LAS 19 HORAS DE AYER

Ozono	máximo	hora	Centro	14	pm-10	máximo	hora	Centro	23	17	Contingencia F-1: 150 puntos
Noroeste	35	15	Suroeste	31	Noroeste	33	16	Suroeste	19	16	Contingencia F-2: 200 puntos
Noreste	33	15	Sureste	38	Noreste	41	08	Sureste	19	16	

HOY NO CIRCULA

Vehículos con holograma 1 cuya placa termine en número impar, así como todos los de calcomanía 2, matrícula foránea y permisos

LEVE INCREMENTO EN HOSPITALIZACIONES

La ciudad regresa al amarillo; no se anuncian nuevas restricciones

Sheinbaum indica que la SEP emitirá comunicado sobre clases presenciales

ROCÍO GONZÁLEZ ALVARADO

A pesar de que la Ciudad de México regresó al semáforo epidemiológico amarillo, la ampliación de horarios y aforos en las actividades económicas ya reabiertas se mantendrán la próxima semana, después de 15 días de permanecer en verde.

Luego de que la Secretaría de Salud federal hiciera oficial el cambio, el gobierno capitalino reconoció que se incrementó en una unidad el puntaje global para modificar de color, "por lo que no se requiere todavía ninguna restricción adicional al proceso de reapertura".

Además, recordó que en la urbe los lineamientos particulares para reanudar las actividades se han efectuado de manera paulatina dentro del programa Reactivar sin arriesgar, por lo que pasar al verde hace 15 días no involucró la apertura total de ninguna de ellas.

En una tarjeta informativa, aseguró que todos los indicadores evaluados por el gobierno de México —que incluyen casos de contagios por Covid-19, hospitalizaciones y defunciones, así como sus tendencias— se encuentran todavía en los mismos rangos que los obtenidos el 3 de junio, cuando se determinó la modificación.

En la última estimación de riesgo epidemiológico recibida el 17 de junio, la capital se ubicó en 9 unidades de 40, lo que representa un punto comparado con la última estimación oficial del 3 de junio. El límite de corte para estar en semáforo verde se encuentra en ocho.

Agregó que el único indicador que ha presentado un incremento de riesgo es un punto adicional en la tasa reproductiva, que es altamente sensible a cambios en el número de casos de Covid-19.

"Aun con estas variaciones en esa cifra, la Ciudad de México continúa cercana al mínimo histórico de casos con una reducción de 92 por ciento, una disminución de 91 en el número de ingresos hospitalarios y de 96 por ciento en las defunciones con respecto a sus máximos registrados."

Por la mañana, en la conferencia de prensa, el director de Gobierno de la Agencia Digital de Innovación Pública, Eduardo Clark García, admitió que había un ligero incremento en la cifra de pacientes hospitalizados, con 27 personas más esta semana, con lo que sumaban 615, pero omitió señalar el color del semáforo.

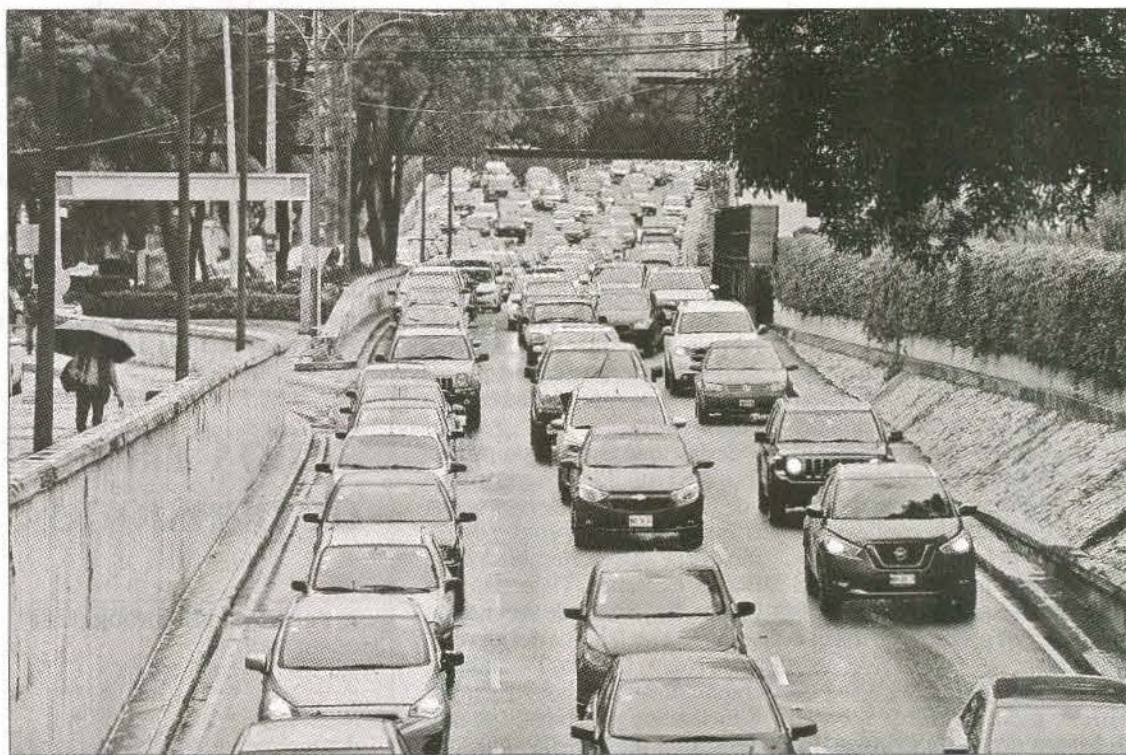

Afirmó que había una cierta estabilidad en todos los indicadores, por lo que a partir del lunes los restaurantes operarán en su horario habitual, con restricciones de aforo en interiores y exteriores, mientras billares, boliches, casinos y casas de apuesta podrán cerrar a las 12 de la noche, es decir, una hora más.

También se incrementó de 50 a 60 por ciento el aforo en acuarios, archivos históricos, bibliotecas, autocinemas, billares, boliches,

casinos, casas de apuestas, plazas y centros comerciales, museos, tiendas departamentales, gimnasios, parques de diversión y restaurantes.

Dado que oficialmente se definió que las clases presenciales en las escuelas de educación básica serían sólo con semáforo verde, la jefa de Gobierno, Claudia Sheinbaum, indicó por medio de sus redes sociales que la Secretaría de Educación Pública (SEP) emitirá un comunicado al respecto.

▲ La constante llovizna de ayer colaboró para que el tránsito se acentuara más, aunque es evidente el aumento en la movilidad. Foto Víctor Camacho

Agregó que con el cambio al amarillo, la urbe continúa en niveles mínimos históricos de contagios, hospitalizaciones y defunciones por Covid-19, pero destacó que es importante continuar con el cuidado.

“

El retorno, por un punto de más en los indicadores del semáforo epidemiológico

ROCÍO GONZÁLEZ ALVARADO

Del martes 22 al sábado 26 de junio se aplicará la primera dosis de la vacuna contra el Covid-19 a 230 mil 862 adultos que tienen entre 40 y 49 años de las alcaldías Iztacalco, Cuauhtémoc y Azcapotzalco, así como la segunda para 93 mil 82 personas de 50 a 59 residentes en Tláhuac y Xochimilco.

En el primer caso, el biológico a utilizar será AstraZeneca, mientras al segundo le corresponderá la Sputnik V, que se aplicarán conforme al siguiente calendario con la inicial del primer apellido: A, B y C, 22 de junio; D, E, F y G, 23; H, I, J, K, L y M, 24; N, Ñ, O, P, Q y R, 25, mientras S, T, U, V, W, X, Y, Z y rezagados lo harán el sábado 26 de junio.

Siguiente semana vacunarán a 324 mil personas de 5 alcaldías

Finalizarán en Tláhuac y Xochimilco los de 50 a 59 años

Para los adultos de 40 a 49 años, las sedes serán la Arena Ciudad de México y el Centro Cultural Jaime Torres Bodet, en Azcapotzalco; el Palacio de los Deportes, en Iztacalco, y en la Biblioteca Vasconcelos y la Unidad de Congresos del Centro Médico Nacional Siglo XXI en la alcaldía Cuauhtémoc.

Para los adultos de 50 a 59 años los centros de vacunación serán la

Universidad Marista, en Tláhuac, y el Centro Deportivo Xochimilco, en la alcaldía Xochimilco.

En todos los casos los beneficiarios recibirán un mensaje de texto a los teléfonos celulares que registraron en el que se les indicará la sede y hora en la que tendrán que acudir para la aplicación.

El director de Gobierno de la Agencia Digital de Innovación Pú-

blica, Eduardo Clark García, detalló que hasta la fecha 49 por ciento de los adultos mayores de 18 años han recibido la primera dosis de la vacuna antiCovid, por lo que de continuar esta tendencia, entre julio y agosto se tiene previsto alcanzar a 70 por ciento de la población en este rango de edad.

Al hablar sobre el impacto que ha tenido la vacunación entre adultos

mayores de 60 años, el funcionario precisó que a comenzar este año, 20 por ciento de los casos positivos de Covid eran personas dentro de este grupo de edad, lo que se redujo a siete puntos porcentuales.

Lo mismo ha ocurrido con el número de pacientes hospitalizados y fallecidos, que pasaron de 55 por ciento a 25, y de 75 a 20 por ciento, respectivamente.

"Es importante que la gente conozca esto, que las probabilidades de ser hospitalizado o incluso perder la vida bajan de manera dramática al recibir nuestra vacuna y, en el caso de 60 y más años —que es donde ya tenemos la segunda dosis completa— es ilustrativo de lo que esperamos ver en los de 50 a 59 años para las próximas semanas, así como con los siguientes bloques de edad".

Sheinbaum busca que ICA y Carso paguen para rehabilitar L-12

La jefa de Gobierno indicó que quiere que ambas empresas aporten para reparar el daño

EFE
nacional@cronica.com.mx

La jefa de Gobierno de la Ciudad de México, Claudia Sheinbaum, anunció este viernes que pedirá a las empresas constructoras de la línea 12 del metro que participen en el pago de la reparación tras el accidente que dejó 26 muertos y un centenar de heridos.

“He tenido contacto con Carso y con ICA. Vamos a entablar esta mesa técnica y, por supuesto, queremos que participen en esta rehabilitación en términos económicos dada la condición en que están los peritajes”, explicó la alcaldesa en rueda de prensa.

Sheinbaum informó que ya habló por teléfono con las empresas constructoras de la línea y la próxima semana mantendrá con ellas una “reunión física”, aunque no especificó la fecha.

Además de las constructoras mexicanas ICA y Grupo Carso, esta última del magnate Carlos Slim, la alcaldesa aclaró que también invitará a la reunión a la empresa francesa Alstom, fabricante de los trenes.

La tragedia en la que murieron 26 personas y un centenar resultaron heridas ocurrió el 3 de mayo por la noche cuando se derrumbó un puente elevado de la línea 12 en la alcaldía Tláhuac, en el sureste de la capital, provocando la caída de un tren con pasajeros.

El pasado miércoles, la empresa noruega DNV presentó el primero de sus tres informes sobre las causas del accidente en el que apuntó a “fallas estructurales” relacionadas con la construcción.

Además, el Colegio de In-



El accidente en la L-12 provocó la muerte de 26 personas.

genieros de México publicó este jueves otro análisis según el cual un tercio del tramo elevado de la línea 12 tiene fallas como grietas o separación insuficiente entre vigas, que deben ser atendidas.

“Lo primero que hay que hacer es reunirnos con las empresas y ver exactamente qué pasó”, dijo Sheinbaum, quien apuesta por su “incorporación” en la rehabilitación de la L12.

La alcaldesa recordó que investigar la responsabilidad penal del accidente corresponde a la Fiscalía y no a su Gobierno, y aseguró que no hay ninguna “negociación” con las empresas para sortear un eventual proceso judicial.

Peritaje

Falla estructural en Línea -12

El colapso en un tramo de la Línea 12 del Metro fue provocado por una falla estructural asociada al menos a seis deficiencias en el proceso de construcción de la obra, revela el peritaje preliminar elaborado por la empresa DNV. El análisis técnico-científico determina la deformación en las traveses, en patines y almas que las conforman.

Además, el próximo lunes, Sheinbaum se encontrará con el comité técnico que debe diseñar el plan de rehabilitación de la línea 12 tras los primeros peritajes publicados.

Este comité está conformado, entre otros, por los ingenieros Sergio Alcocer y José María Riobóo, quien es muy cercano al presidente de México, Andrés Manuel López Obrador.

Sheinbaum expresó que muchos usuarios necesitan la reapertura cuanto antes de la línea 12, sustituida por ahora por un sistema de autobuses. Sin embargo, sostuvo que “lo más importante para la ciudadanía por encima de todo es la seguridad”.

Accidente de la L12, por deficiencias y negligencia: Saldate

Luego de conocer los resultados del peritaje preliminar sobre la tragedia en la Línea 12 del Metro, realizado por la firma danesa Det Norske Veritas (DNV), Ernesto Saldate del Alto, especialista en arbitraje, así como litigio constitucional, administrativo, civil y mercantil, consideró que se trató de negligencias durante la construcción, lo que revela que hubo deficiencias y responsabilidades en el percance.

El litigante hizo notar que la compañía danesa DNV fue contratada por el gobierno federal para investigar el caso, pero sus resultados llevan a una conclu-

sión muy similar a la reportada previamente por el periódico estadounidense *New York Times*, en el sentido de que no fue un accidente.

Saldate del Alto sostuvo que lo ocurrido en la Línea 12 es el resultado de las negligencias a la hora de construir por parte de la compañía Grupo Carso, y los responsables de la supervisión de obra, a cargo del Gobierno de la CDMX.

Coincidió en que la construcción fue deficiente desde un inicio, ya que hacían falta pernos que entraran en la trabe, y los concretos que se utilizaron fueron de diferente tipo y muchas de

las soldaduras no fueron concluidas. Expresó que, según DNV, el incidente fue provocado por una falla estructural asociada a condiciones identificadas, como el proceso de soldadura de los pernos Nelson, porosidad y falta de fusión en la unión perno-trabe.

Según el dictamen, agregó el especialista en Derecho, en las traveses que conforman el conjunto del puente colapsado se identificaron diferentes tipos de concreto en la tableta, además de soldaduras no concluidas o mal ejecutadas.

Saldate del Alto recordó que, según las autoridades, este es un reporte inicial, por lo que las conclusiones estarán listas una vez que se investigue cada detalle que incluyen las reparaciones y mantenimiento que se debieron realizar posteriormente a la construcción, “donde sin duda se reforzarán las deficiencias y responsabilidades sobre este accidente que dejó 26 muertos y decenas de heridos”.

AMLO evita señalar un responsable en la tragedia

El presidente Andrés Manuel López Obrador evitó meterse en problemas al ser interrogado sobre quién considera es el responsable de la tragedia en la Línea 12 del Metro, y para no involucrar en sus declaraciones al exjefe de Gobierno capitalino, Marcelo Ebrard, y a la actual alcaldesa Claudia Sheinbaum, señaló que eso no le corresponde decirlo a él, pero aprovechó para tratar de involucrar en el asunto al expresidente Felipe Calderón.

“No sé, eso lo tiene que resolver la Fiscalía porque

si nos vamos a la responsabilidad política, pues, ¿quién era el presidente entonces? Es así, muy abstracto. Que la autoridad judicial decida si hay responsables y se les castigue”, aseguró.

En el mismo tenor, al dar su opinión sobre el primer reporte del peritaje presentado por la empresa noruega Det Norske Veritas (DNV), en el que se exhibe que hubo fallas en la construcción del tramo elevado de la L12, el mandatario señaló que “yo creo que el dictamen es acertado, que es un buen primer análisis, acercamiento de lo ocasionó este lamentable accidente. Creo que la empresa que lo elaboró es seria y también ayer lo respaldaron especialistas en ingeniería de la UNAM o coincidieron que se habían cometido estas fallas”, comentó. (Mario D. Camarillo)



#AO

Abren espacio digital

Con el propósito de fortalecer los conocimientos culturales y favorecer la educación por medios digitales de la población en la demarcación, la alcaldía Álvaro Obregón presentó el sitio electrónico educacionao.mx.

El sitio es una recopilación de proyectos estratégicos que cuenta con diversos sub sitios con contenidos educativos, culturales y de formación a través de la historia de la alcaldía Álvaro Obregón.

Además, en este portal la gente podrá encontrar información relacionada a la ubicación de bibliotecas digitales con las que cuenta la demarcación, contando a su vez con dos repositorios, uno de diversos libros ya digitalizados y otro con más de 500 unidades interactivas.

Uno de los subsitios que se destacan es el de AO TURISMO, donde se muestra una recopilación de más de 180 monumentos históricos con los que cuenta Álvaro Obregón, con fotografías en 360° y recorridos virtuales.

Este lanzamiento forma parte de los proyectos estratégicos de AO inteligente y surge para poder dar un apoyo educativo. **REDACCIÓN**

9

• **FUNCIONARIOS PRESENTARON EL PROYECTO.**



FOTO: ESPECIAL

EQUIPO

• La presentación estuvo a cargo de Proyectos Estratégicos de la AO.

FOTO: LESLIE PÉREZ



CORONAVIRUS

AMENAZA MUNDIAL

LLAMAN A VACUNARSE

• La Secretaría de Salud local hizo un llamado a vacunarse cuando les corresponda.

#CDMX

REGRESA A AMARILLO

AUTORIDAD LOCAL INFORMÓ QUE LOS INDICADORES SE MANTIENEN ESTABLES

POR CARLOS NAVARRO

L

a Ciudad de México regresó al amarillo del semáforo epidemiológico, después de estar dos semanas en el verde.

Aunque en la conferencia de prensa relacionada con el semáforo las autoridades locales no dieron a conocer la regresión, la Secretaría de Salud federal informó por la tarde de ayer el semáforo para la capital del país, que entra en vigor el próximo lunes.

Tras ello, el Gobierno de la Ciudad de México emitió una tarjeta informativa.

27

• **PERSO-NAS MÁS, HOSPITALI-ZADAS.**

"De acuerdo a la última estimación de riesgo epidemiológico recibida por el Gobierno de la Ciudad de México el día 17 de junio de 2021, la Ciudad de México se ubicó en 9 puntos de 40.

"Esto representa un incremento de 1 punto comparado con la última estimación oficial recibida el día 3 de junio de 2021. De acuerdo a los lineamientos establecidos por el Gobierno de México, el punto de corte para estar en semáforo verde se encuentra en los 8 puntos", sostiene el comunicado.

La autoridad local, que encabeza Claudia Sheinbaum, señaló que todos los indicadores evaluados por el Gobierno de México, incluyendo casos COVID-19, hospitalizaciones y defunciones, así como sus tendencias, se encuentran todavía en los mismos rangos que los obtenidos el 3 de junio cuando se determinó el tránsito hacia el semáforo verde.

"El único indicador que ha presentado un incremento de nivel de riesgo de 1 punto adicional es

17

• **FASES, EL PLAN DE VACUNACIÓN.**

la Tasa Reproductiva (Rt) que es altamente sensible a cambios en el número de casos COVID-19.

A UN PUNTO

En entrevista con **El Heraldo Radio**, el director de Gobierno Digital de la Adip, Eduardo Clark, explicó que "salimos hoy en amarillo, a un punto del verde, con nueve puntos en el semáforo (...) en términos de actividades económicas no estamos haciendo ninguna modificación sustantiva".

Según el último corte, había 642 hospitalizados a causa del coronavirus, un incremento de 27 personas, en comparación con el viernes 11 de junio. **H**

1

CON LAS MISMAS MEDIDAS

• A partir del lunes, el aforo de eventos en espacios cerrados, al 25 por ciento.

2

• En el caso de bibliotecas, autocinemas, billares y boliches, al 60 por ciento.

3

• En billares, boliches y casinos el horario será hasta las 00:00 horas.

4

• Los restaurantes podrán operar en su horario habitual.



Macro simulacro de sismo en la CDMX, el lunes

21

 JANNYN RUIZ
 GRUPO CANTÓN

de junio, a las 11:30 horas, el simulacro

CIUDAD DE MÉXICO.— La Secretaría de Gestión Integral de Riesgos y Protección Civil (SGIRPC) anunció que el lunes 21 de junio se llevará cabo el primer simulacro por sismo en la Ciudad de México, con el objetivo de reforzar y mejorar las acciones preventivas, de comunicación y respuesta del Gobierno de la Ciudad de México, así como de evaluar el Plan de Emergencia Sísmica.

El ejercicio se realizará a las 11:30 horas y tendrá como hipótesis un sismo de magnitud 8.1 con epicentro a 4 km al Sur de Papayo, Guerrero, 30 km de profundidad con una percepción muy fuerte en la Ciudad de México.



· Replicarán la alerta los 12 mil 825 altavoces

INFO CDMX pide cuentas a alcaldesa Patricia Aceves

 OMAR MONTALVO
 GRUPO CANTÓN

CIUDAD DE MÉXICO.— Debido a que la alcaldesa de Tlalpan, Patricia Aceves, entregó datos ambiguos sobre los ingresos recibidos en 2019 y 2020, a través

de los 79 Centros de Ingresos de Aplicación Automática (CIAA), recibió una llamada de atención por parte del Instituto de Transparencia, Acceso a la Información Pública, Protección de Datos Personales y Rendición de Cuentas de la Ciudad de México (INFO CDMX).



· Un gran fracaso electoral

FRACASARON EL 6 DE JUNIO

DESPERDICIAN RSP Y PES MÁS DE 152 MDP

Les falla estrategia cachavotos, de reclutar a famosos y deportistas

2,120

candidatos postuló el PES

 JUAN R. HERNÁNDEZ
 GRUPO CANTÓN

CIUDAD DE MÉXICO.— El fracaso del Partido Encuentro Solidario (nuevo PES) y Redes Sociales Progresistas (RSP) en sus campañas electorales del 6 de

junio, costó a los contribuyentes más de 152 millones de pesos debido a que ninguno de los dos partidos logró el tres por ciento de la votación para mantener su registro.

Tanto el PES como RSP hicieron su debut en este proceso electoral del 2021 en medio del



· Entregó informes incompletos

Las unidades CIAA de las alcaldías obtienen ingresos por el uso de diversos bienes y servi-

cios. Tan sólo en 2020, el gobierno de Patricia Aceves obtuvo un ingreso total de 31.8 millones de

LLAMADO

La alcaldesa recibió una llamada de atención por parte del Instituto

FUERA

○ No alcanzaron 3 por ciento de la votación nacional

escándalo y hasta cierto punto, del rechazo de una parte de la población al reclutar a deportistas, actores, influencers, cantantes y hasta luchadores que a sabiendas del escenario electoral adverso, se sumaron a la estrategia electoral para sumar el mayor número de votos y así mantener con vida a esos partidos.

Sin embargo, al final de la jornada electoral, de acuerdo a la Ley General de Partidos Políticos, ninguno de los partidos debutantes logró obtener al menos el 3% de la votación nacional.

De acuerdo al portal de Rendición de cuentas y resultados de fiscalización del Instituto Nacional Electoral, Redes Sociales Progresistas postuló a 2,056 candidatos, quienes realizaron 51,626 eventos y se gastaron en sus campañas 71 millones 203 mil 141 pesos.

Si se dividiera este gasto entre sus candidatos, cada uno habría recibido 34,631 pesos o habría gastado en cada evento 1,379 pesos.

En tanto que el Partido Encuentro Solidario postuló a 2,120 candidatos, quienes realizaron 71,031 eventos y se gastaron en sus campañas 80 millones 041 mil 424 pesos, cada candidato habría recibido 37,755 pesos.

pesos, donde su ingreso mayor fue de 14.4 millones por pipas, mientras que por el uso y aprovechamiento de mercados, centros comunitarios y panteones obtuvo 4.8 millones de pesos. Por otro lado, su ingreso total en 2019 fue de 30.4 millones de pesos.

Sin embargo, el informe de Patricia Aceves sólo contabilizó el ingreso mensual de 2019 a 2020 de tan sólo 30 de las 79 unidades CIAA de Tlalpan.