CIUDAD DE MÉXICO
CAPITAL DE LA TRANSFORMACIÓN

SÍNTESIS INFORMATIVA GOBIERNO DE LA CIUDAD DE MÉXICO

SÍNTESIS EJECUTIVA
PRIMERAS PLANAS
JEFA DE GOBIERNO
OPINIÓN DE JEFA DE GOBIERNO
GOBIERNO DE LA CIUDAD DE MÉXICO
CIUDAD/METRÓPOLI
SEGURIDAD
CONGRESO DE LA CIUDAD DE MÉXICO
ALCALDÍAS
NACIONAL
INTERNACIONAL
COLUMNAS Y CARTONES

SÍNTESIS INFORMATIVA

CIUDAD DE MÉXICO

CAPITAL DE LA TRANSFORMACIÓN

SÍNTESIS EJECUTIVA

COORDINACIÓN GENERAL DE
COMUNICACIÓN CIUDADANA

Lunes 6 de octubre, 2025

SÍNTESIS EJECUTIVA

- **JEFA DE GOBIERNO**

La jefa de Gobierno, Clara Brugada, acompañó a la presidenta Claudia Sheinbaum en su primer Informe de Gobierno, en donde la calificó como "la mejor presidenta del mundo" y afirmó que su administración representa la consolidación del proyecto de transformación nacional; resaltó algunos logros de la mandataria federal como la disminución del 60% en delitos de alto impacto.

La Crónica, Reporte Índigo, Reporte Índigo, ContraRéplica, Diario Basta, Diario Basta, La Prensa, La Prensa, El Sol de México, Milenio, La Jornada, La Jornada, El Heraldo de México, La Razón, 24 Horas, Eje Central, Excélsior, Ovaciones, El Economista

La jefa de Gobierno, Clara Brugada, declaró que quienes delinquieron durante la protesta por el 2 de octubre sufrirán las consecuencias de sus actos; informó también sobre la recuperación y estado de salud de los policías capitalinos internados por agresiones.

ContraRéplica, La Razón, Excélsior, El Universal, Metro, Diario de México, Reforma

En algunos mercados públicos de la alcaldía Cuauhtémoc se venden productos piratas, pese a que el Gobierno de la Ciudad, encabezado por Clara Brugada, se comprometió a combatirlos.

Diario Basta

- **COLUMNAS**

La jefa de Gobierno, Clara Brugada, acompañó a la presidenta Claudia Sheinbaum en su primer Informe de Gobierno, en donde la calificó como "la mejor presidenta del mundo" y afirmó que su administración representa la consolidación del proyecto de transformación nacional; resaltó algunos logros de la mandataria federal como la disminución del 60% en delitos de alto impacto.

El Heraldo de México por Sacapuntas, El Economista por Alberto Aguirre en La Tercera Continuidad

La jefa de Gobierno, Clara Brugada, declaró que quienes delinquieron durante la protesta por el 2 de octubre sufrirán las consecuencias de sus actos; informó también sobre la recuperación y estado de salud de los policías capitalinos internados por agresiones.

La Razón por Rozones, Excélsior por Frentes Políticos

La jefa de Gobierno, Clara Brugada, quien ayer cumplió un año de gobierno, le dio la bienvenida a la presidenta Claudia Sheinbaum desde el Zócalo capitalino y ante la presencia de más de 400 mil personas para la rendición de cuentas de su primer Informe de Gobierno.

La Crónica por Salvador Guerrero

Como lo afirmó la jefa de Gobierno, Clara Brugada, en esta ciudad la policía no reprime, sino construye paz y esa diferencia marca un cambio histórico en la relación entre autoridad y ciudadanía.

Diario Basta por Juan R. Hernández en Plaza Central

La jefa de Gobierno, Clara Brugada, y la presidenta Claudia Sheinbaum fueron las únicas oradoras durante el primer Informe de Gobierno Presidencial; fue un espacio en donde destacó la transformación y el movimiento histórico que vive el país entero.

Diario Basta por Salvador Guerrero

Los discursos de la presidenta Claudia Sheinbaum y de la jefa de Gobierno, Clara Brugada, durante el primer Informe de Gobierno Presidencial trajeron a la memoria al expresidente Andrés Manuel López Obrador.

El Heraldo de México por Sacapuntas

La jefa de Gobierno, Clara Brugada, anunció que presentará una iniciativa para regular los desalojos en la CDMX, la cual busca equilibrio entre el derecho a la vivienda y la propiedad privada.

El Heraldo de México por Sofía García

El Zócalo se llenó de aplausos durante el primer Informe de Gobierno de la presidenta Claudia Sheinbaum porque la ciudadanía sabe que el país avanza con rumbo claro y con resultados; y como dijo la jefa de Gobierno, Clara Brugada: Tenemos a la mejor presidenta del mundo.

El Heraldo de México por Arturo Ávila

En dos o tres semanas, la jefa de Gobierno, Clara Brugada, podría enviar al Congreso local una iniciativa para transformar el INFO CDMX en el Instituto de Transparencia para el Pueblo.

El Universal por El Caballito

Un juez del Poder Judicial del EdoMex vinculó a proceso a tres hombres y una mujer por el delito de homicidio calificado relacionado con dos músicos colombianos desaparecidos en la col. Polanco, CDMX.

El Universal por El Caballito

El pasado 2 de octubre, la policía capitalina quedó exhibida ante las decenas de videos sobre la marcha por la matanza de los estudiantes de 1968, en donde se le ve paniqueada, desordenada y superada; fue un operativo fallido y sumamente peligroso: Columnista.

La Crónica por Pepe Grillo

Lo preocupante no es que la jefa de Gobierno, Clara Brugada, haya anunciado castigo a integrantes del Bloque Negro, sino que la policía capitalina actuó ya que se hayan realizado los desmanes; claramente se les salió de control y la seguridad estaba en riesgo: Columnista.

ContraRéplica por Línea 13

La falta de represión por parte de la policía capitalina durante la protesta por el 2 de octubre no debería traducirse en falta de inteligencia, ya es la tercera vez en este año en la que el bloque negro actua con impunidad: Onel Ortíz, columnista.

ContraRéplica por Onel Ortiz

A estas alturas, es imposible que la jefa de Gobierno, Clara Brugada, y su equipo de seguridad no sepan quiénes son los integrantes o al menos los que encabezan el famoso bloque negro, el cual ha causado severos daños a la capital y afectaciones económicas: Gil Gamés, columnista.

Milenio por Gil Gamés

Columnista critica la postura de la policía capitalina ante la protesta del 2 de octubre, la cual dejó decenas de elementos lesionados; retoma el texto de la hermana de Karii Alencaster, un elemento de la SSC agredido y reportado como grave.

Milenio por Carlos Marín

A un año de la administración de Clara Brugada, la Ciudad de México se encuentra en malas condiciones, ya sea por las torrenciales lluvias o por el incremento de violencia: Francisco Cárdenas, columnista.

La Razón por Francisco Cárdenas

Columnista otorga el Premio “Limón Agrio” a la jefa de Gobierno, Clara Brugada, por su tardía reacción ante los desmanes provocados durante la movilización del 2 de octubre por el bloque negro; asegura que la mandataria local se ha visto rebasada también por el tema de las lluvias en la capital.

24 Horas por Maricarmen Cortés

Desde los desmanes ocurridos en julio pasado durante la movilización contra la gentrificación en las colonias Condesa y Roma, la jefa de Gobierno, Clara Brugada, encargó al secretario de Gobierno, César Cravioto, la creación de un protocolo de actuación ante protestas, el cual no ha sido presentado: Adrián Rueda, columnista.

Excélsior por Adrián Rueda en Capital Político

Lo ocurrido durante la movilización por el 2 de octubre refleja una importante fisura entre la evocación histórica y la disputa contemporánea por el espacio público, en donde el bloque negro gana cada vez más terreno: Mario Luis Fuentes, columnista.

Excélsior por Mario Luis Fuentes

Tras los desmanes ocurridos durante la protesta por el 2 de octubre, la jefa de Gobierno, Clara Brugada, se comprometió a que no habrá más represión, pero se le olvidó garantizar que no haya más saqueos ni destrozos por el bloque negro: Paola Rojas, periodista.

El Universal por Paola Rojas, periodista

Una cosa es que la policía capitalina no reprima y otra muy distinta es que permita destrozos, saqueos y quema de bienes como ocurrió durante la movilización por el 2 de octubre: Lector de Reforma.

Reforma por Yo Lector

Impresiona la indiferencia de los funcionarios del régimen ante los robos a comercios y agresiones a policías y reporteros durante la marcha por el 2 de octubre, provocado por el bloque negro: Sergio Sarmiento, columnista.

Reforma por Sergio Sarmiento

Ante lo ocurrido durante la movilización por el 2 de octubre, la jefa de Gobierno, Clara Brugada, se limitó a la escenografía de la política contemporánea: mensajes en redes sociales, declaraciones de solidaridad y bonos compensatorios: Pablo Cabañas, columnista.

El Independiente por Pablo Cabañas

Lo ocurrido en la movilización por el 2 de octubre visibilizó que la jefa de Gobierno, Clara Brugada, no garantiza la gobernabilidad en la CDMX: Alejo Sánchez, columnista.

El Financiero por Alejo Sánchez

La jefa de Gobierno, Clara Brugada, aún no está a la altura de la Ciudad de México y se evidenció con las agresiones a policías y prensa durante la protesta por el 2 de octubre en la zona del Centro Histórico: Eduardo Gutiérrez, columnista.

El Financiero por Eduardo Gutiérrez

A un año de gestión, está claro que la jefa de Gobierno, Clara Brugada, no tiene el cobijo por parte de Palacio Nacional; la mandataria local sólo recibe apoyo para cubrir temas pendientes de la presidenta Claudia Sheinbaum: Alejandro Lelo, columnista.

El Independiente por Alejandro Lelo

El gobierno de Clara Brugada obstruye al Instituto de Planeación Democrática y Prospectiva al no dejarlo trabajar de forma autónoma: Óscar V. Machado, columnista.

El Independiente por Óscar V. Machado

La Ciudad de México es un mal referente para la 4T porque está mal gobernada por Clara Brugada, lo que hace que grupos políticos de MORENA vean una oportunidad para tomar el control: Enrique Campos, columnista.

El Economista por Enrique Campos

Para la jefa de Gobierno, Clara Brugada, aún estamos en campaña del 2018 y la CDMX está pasando por un momento maravilloso; ayer, durante el primer Informe de Gobierno de la presidenta Claudia Sheinbaum gritó tanto que se quedó sin voz; fue el mismo día en el que le hackearon el sistema del C5: Jorge Fernández, columnista.

Excélsior por Jorge Fernández

La gira nacional de la presidenta Claudia Sheinbaum concluyó ayer en el Zócalo con un discurso empalagoso y olvidable de bienvenida por parte de la jefa de Gobierno, Clara Brugada: Julio Hernández, columnista.

La Jornada por Julio Hernández

A menos de un año de que inicie la Copa del Mundo, en la Ciudad de México, gobernada por Clara Brugada, aumenta el riesgo de fraude para quienes busquen rentar cuartos, departamentos o viviendas para su alojamiento: Hiroshi Takahashi, columnista.

La Prensa por Hiroshi Takahashi, El Sol de México por Hiroshi Takahashi en El Espectador

El titular de la SEGIAGUA, Mario Esparza, debería poner más atención al alertamiento del SMN respecto al nuevo huracán Priscilla, cuyos remanentes podrían afectar a la CDMX: Columnista.

ContraRéplica por Línea 13

Colectivos del Bazar de Libros San Fernando, con más de cinco años de presencia en la col. Guerrero, piden a la jefa de Gobierno, Clara Brugada, sostener una plática para revisar los apoyos que pueda brindarles: Columnista.

La Jornada por Correo Ilustrado

Vecinos registrados en un WhatsApp gestionado por la Secretaría de Atención y Participación Ciudadana fueron regañados al preguntar si se entregaría lunch a los asistentes al primer Informe de Gobierno de la presidenta Claudia Sheinbaum: Columnista.

Reforma por Circuito Interior, Metro por Línea 10

A las complicaciones de Ecobici se suma la curva de aprendizaje de los nuevos funcionarios que entrarán a SEMOVI para atender el tema.

Reforma por Circuito Interior, Metro por Línea 10

El C5 fue hackeado a un nivel menor luego de que en su página apareciera la leyenda “En mantenimiento” cuando no era cierto; a pesar de que la institución aseguró que la información que resguarda está a salvo y el sistema no sufrió afectaciones, resulta peligroso y alarmante.

ContraRéplica por Línea 13

Colectivos y activistas por los derechos de los animales marcharon con la intención de manifestarse frente al Mercado de Sonora, pero ante las amenazas de locatarios, la policía capitalina los disuadió de modificar su ruta; terminaron protestando en calles aledañas al Centro Histórico.

La Crónica por La Imagen

- **GOBIERNO**

La Secretaría de Gobierno de la CDMX reportó la llegada de más de 400 mil personas al Zócalo para escuchar el primer Informe de Gobierno de la presidenta Claudia Sheinbaum; aseguró que la concentración transcurrió en orden y con saldo blanco.

La Crónica, ContraRéplica, Diario Basta, La Jornada, La Razón, Reforma, Ovaciones

La Secretaría de Gobierno informó sobre la suspensión de seis establecimientos y la clausura de otros más por diversas irregularidades.

La Razón, 24 Horas, Reforma

Según datos de la Secretaría de Salud de la CDMX, la Ciudad de México registró 3 mil 237 casos de desnutrición que requirieron algún tipo de atención médica.

Reforma, Metro

Las titulares de las Secretarías de Turismo, Alejandra Frausto; de Cultura, Ana Francis López; y de Desarrollo Económico, Manola Zabalza; asistieron a la presentación del balón con el que se jugará el Mundial de Fútbol en el 2026.

La Prensa, 24 Horas, Excélsior

De 2019 a 2023, en la CDMX se desplomó la adquisición de taxis híbridos; la SEMOVI señaló que probablemente se debe a la falta de refacciones accesibles.

Excélsior

El INVEA clausuró el restaurante El Convite, ubicado en la col. Portales Sur, alcaldía BJ.

La Jornada

En los últimos tres años, el INVEA clausuró y suspendió actividades a 2 mil 388 establecimientos mercantiles en la CDMX.

La Jornada

Autoridades capitalinas aseguraron un inmueble en la alcaldía MH tras detectar una ocupación ilegal.
Reforma

El DIF CDMX entregó apoyos económicos por 13 mil 636 pesos a 88 grupos solidarios encargados de operar los Comedores Populares.
El Universal, Reforma

A la batalla interminable de afectados por las lluvias para cobrar una indemnización, se suma la farsa sobre el origen del siniestro para ocultar negligencias y seguros fantasmas contratados, supuestamente, por autoridades capitalinas y locales.
La Crónica

La Secretaría de Salud de la CDMX destinó 84.6 mdp en medicamentos para la Clínica Trans, pero los contratos presentaron diversas irregularidades.
Diario Basta

Aunque la Línea 3 del Metrobús se anunció como completamente eléctrica, en realidad necesita diésel para su operación.
Diario Basta

Quien podría asumir la próxima titularidad de la Secretaría de la Contraloría General de la CDMX es Nashieli Ramírez, a pesar de que en los últimos ochos años que estuvo al frente de la CDHCDMX hayan incrementado las violaciones a los Derechos Humanos, encubrimientos y abusos laborales.
Diario Basta

Maquinaria ingresó al Parque Águilas, en la alcaldía ÁO, a pesar de que el subsecretario de Gobierno, FAdlala Akabani, se comprometió con sus habitantes a no intervenir.
Diario Basta, Reforma, Metro

Comerciantes del Centro Histórico exigen a las autoridades capitalinas apoyo tras el vandalismo y saqueo que sufrieron durante la movilización por el 2 de octubre.
La Prensa, La Jornada, Reforma

A 47 días de que venza el plazo para la entrega oficial de la ciclovía La Gran Tenochtitlan sobre Calzada de Tlalpan, prometida por la jefa de Gobierno, Clara Brugada, la obra apenas tiene un 25% de avance.
El Sol de México

Detectores de metales en el ingreso del STC Metro dejaron de utilizarse.
La Jornada

Ciclotaxis operan sin control ni regulación en la zona del Centro Histórico.
El Universal, El Gráfico

El Gobierno de la Ciudad ofrecerá en renta asequible 622 departamentos que fueron construidos bajo redensificación tras el sismo del 2017.
Reforma

Tras el mitin por el primer Informe de Gobierno de la presidenta Claudia Sheinbaum, el Zócalo quedó con montones llenos de basura.
Reforma

- **CIUDAD**

El Consejo General del IECM aprobó los lineamientos que guiarán el trabajo del Comité Dictaminador encargado de evaluar y reconocer los Proyectos Ganadores Novedosos 2025, derivados de la Consulta de Presupuesto Participativo de este año.
La Crónica, La Prensa, 24 Horas, Ovaciones

Especialistas de la UNAM piden atender el tema de los incels y abrir foros de Internet para visibilizar el nivel de afectación que tiene este rubro en los jóvenes para justificar y generar su violencia.
Reporte Índigo
Los planteles de la UNAM reabrirán sus puertas este 6 de octubre, a pesar de sufrir una crisis en materia de seguridad.
El Sol de México, La Jornada, El Heraldo de México, La Razón, Excélsior, El Economista, El Independiente
En agosto, la CDMX se consolidó como el estado con mayor cantidad de trabajadores de plataformas digitales registrados en el IMSS.
Reforma
Especialistas critican que el Gobierno de la Ciudad haya invertido 20 mdp en el concierto de Residente, cuando ese recurso pudo haberse invertido en atender necesidades urgentes en infraestructura urbana y apoyos sociales.
Diario Basta

- **METRÓPOLI**

La Fiscalía General de Justicia del Estado de México arrestó a Misael "N", alias "El Chino" o "El Negro", presunto participante en el homicidio de José Jacinto Ponce, jefe de sector Tlatelolco de la SSC.
Reporte Índigo, Diario Basta
Un juez del Poder Judicial del EdoMex vinculó a proceso a tres hombres y una mujer por el delito de homicidio calificado relacionado con dos músicos colombianos desaparecidos en la col. Polanco, CDMX.
El Universal, El Gráfico

- **SEGURIDAD**

Agentes de la SSC capturaron a Olga Hernández, alias "La Güera", principal líder del grupo criminal Los Oaxacos, dedicado a la distribución, compra y venta de drogas, y a dos hombres más en la alcaldía ÁO.
Diario Basta, Reforma, El Heraldo de México, El Universal, Eje Central, Metro
La SSC capturó a la colombiana Wilmaris Betania Bracho, de 28 años, por su presunta participación en el robo a casa habitación en la alcaldía Cuajimalpa.
Diario Basta
Elementos de la SSC detuvieron, por cuarta vez, a un presunto narcomenudista en la col. Morelos, alcaldía Venustiano Carranza.
La Prensa
La SSC arrestó a 14 personas presuntas revendedoras durante el concierto de Alejandro Fernández, en el Estadio GNP.
La Prensa
El Centro de Orientación Vial de la SSC estrenó su canal de WhatsApp para informar a la ciudadanía sobre las movilizaciones, bloqueos y demás incidentes viales.
Eje Central
Ante el rumor de un presunto hackeo, el C5 aclaró que la operación de sus sistemas no sufrió ninguna afectación y que la información sensible que resguarda la institución permanece segura.
ContraRéplica, La Prensa, Reforma, Ovaciones, Diario de México, Eje Central
En la col. San Bartolo Ameyalco, de la alcaldía ÁO, asesinaron a El Mala y a su acompañante; una persona fue detenida.
La Prensa, Reforma, Metro
Una fuerte explosión provocada por la acumulación de gas LP en una vivienda de la col. Carlos Zapata Vela, alcaldía Iztacalco, dejó a una persona lesionada.
ContraRéplica, Diario Basta, La Prensa, La Jornada, El Universal, Reforma, El Gráfico, Metro

Se registró una volcadura en la col. Del Valle, alcaldía BJ, que dejó a tres personas lesionadas.
La Prensa, Reforma, Metro
Un hombre fue asesinado a balazos en la col. Chinampac de Juárez, alcaldía Iztapalapa.
El Gráfico
Ocho funcionarios adscritos a la Fiscalía en Cuauhtémoc de la FGJCDMX se encuentran prófugos de la justicia, luego de que se les girara una orden de aprehensión por el delito de obstrucción de la justicia por cobrar para liberar inmuebles asegurados.
La Prensa
El C5 fue hackeado a un nivel menor luego de que en su página apareciera la leyenda "En mantenimiento" cuando no era cierto; a pesar de que la institución aseguró que la información que resguarda está a salvo y el sistema no sufrió afectaciones, resulta peligroso y alarmante.
Milenio, Reforma
Colectivos y activistas por los derechos de los animales marcharon con la intención de manifestarse frente al Mercado de Sonora, pero ante las amenazas de locatarios, la policía capitalina los disuadió de modificar su ruta; terminaron protestando en calles aledañas al Centro Histórico.
Milenio, ContraRéplica, 24 Horas, El Universal, El Gráfico
A pesar de los esfuerzos y operativos de la SSC, la Ciudad de México vivió un día de caos vial ayer domingo por la presentación del primer Informe de Gobierno de la presidenta Claudia Sheinbaum.
La Prensa

- **ALCALDÍAS**

Las 16 alcaldías de la CDMX permanecen opacas y omisas respecto a los trabajos de bacheo realizados en sus territorios en lo que va del 2025, la falta de transparencia impide ver el avance real de las obras.
La Jornada
De acuerdo con el estudio "Ranking de Alcaldes de la CDMX", elaborado por Demoscopia Digital, el alcalde en la GAM, Janecarlo Lozano, ocupa el primer lugar con una aprobación del 66.2%; Gabriela Osorio, en Tlalpan, ocupa el segundo puesto con 65.6% de aprobación y el tercer puesto lo tiene Mauricio Tabe, alcalde en MH, con 64.4%.
La Crónica
Durante su primer año de gestión, la Alcaldía Azcapotzalco presentó bajo nivel de atención ciudadana.
Diario Basta
En la Alcaldía BJ simularon una licitación para trabajos de bacheo y el edil Luis Mendoza otorgó un contrato por más de 50 mdp a empresa Innovación de Proyectos Terra.
La Razón
El alcalde en Coyoacán, Giovani Gutiérrez, aseguró que en su demarcación se avanza con prontitud para tener espacios bonitos y funcionales para el Mundial de Fútbol 2026.
La Prensa, 24 Horas, Excélsior, El Universal
La Alcaldía Cuajimalpa no consideró la atención de socavones en la asignación de sus recursos.
Diario Basta
La alcaldesa en Cuauhtémoc, Alessandra Rojo, puso en marcha el programa Bachéale, a fin de tapar 3 mil hoyos en calles y avenidas de 33 colonias de su demarcación.
La Prensa, 24 Horas, Ovaciones

Para los habitantes de la col. San Juan de Aragón, alcaldía GAM, se ha vuelto usual la convivencia con oquedades y socavones.
Reforma, Metro
La Alcaldía Iztapalapa mintió respecto al reporte del 100% en la atención de los baches, pues tienen reportes sin cumplir desde hace más de tres meses.
Diario Basta
A pesar de que la Alcaldía MH presentó el programa Escuelas Positivas, en la demarcación predomina el abandono estructural de infantes en materia de pobreza, educación y seguridad.
Diario Basta, Excélsior
Con los programas sociales "Para las Jefas" y "Personas con Discapacidad", la Alcaldía MH es referente nacional en la entrega de apoyos económicos.
El Heraldo de México
El exceso de humedad afecta a los productos de cempasúchil de la alcaldía Xochimilco, quienes aseguran que algunos de ellos no son apoyados por la alcaldesa Circe Camacho.
Diario Basta

- **CONGRESO DE LA CIUDAD DE MÉXICO**

Diputados locales de MORENA respaldaron el nombramiento de Nashieli Ramírez como titular de la Secretaría de la Contraloría General de la CDMX.
Diario Basta, 24 Horas
El Congreso local exhortó a las personas titulares de la SOBSE y de la SEBIEN a continuar los procesos de diseño, construcción, adecuación y mantenimiento de las UTOPÍAS.
La Prensa
El Congreso local solicitó a la Autoridad Educativa Federal en la CDMX implementar talleres de educación mental para estudiantes de las escuelas primarias y secundarias de la capital.
La Prensa, 24 Horas
El PVEM analiza la posibilidad de que el Gobierno de la Ciudad de México construya una Casa para Mujeres Liberadas del sistema penitenciario de la capital, como una alternativa para empezar una reinserción social.
La Prensa
Diputados de MORENA en el Congreso local respaldaron la actuación de la SSC durante la movilización por el 2 de octubre.
El Heraldo de México
Diputados de MORENA anunciaron que denunciarán ante el Tribunal de Disciplina Judicial al juez Ulises Oswaldo Rivera por echar abajo la consulta ciudadana para la construcción de la UTOPÍA Cuajimalpa.
La Razón Excélsior
Diputados locales exhortaron a las autoridades de la Alcaldía Coyoacán y de la SSC a reforzar la vigilancia, inspección y, en su caso, aplicar sanciones legales a los establecimientos mercantiles Las Guapas de Coapa y El Curandero, por presuntas irregularidades.
24 Horas
La coordinadora de MORENA en el Congreso local anunció que hoy se definirá a la persona titular de la PAOT.
Excélsior, Reforma

- **NACIONAL**

Ante más de 400 mil personas, la presidenta Claudia Sheinbaum rindió su primer Informe de Gobierno desde el Zócalo capitalino; aseguró que gobierna de la mano del y para el pueblo, por lo que quien le robe y traicione, enfrentará a la justicia; aseveró que el país transita por un camino de justicia, fruto de décadas de lucha pacífica y resistencia.
La Crónica, Reporte Índigo, Reporte Índigo, ContraRéplica, ContraRéplica, Diario Basta, La Prensa, El Sol de México, Milenio, Milenio, La Jornada, El Heraldo de México, La Razón, 24 Horas, Excélsior, El Universal, El Economista, Reforma, Reforma, Reforma, Ovaciones, Diario de México, Miled, El Independiente, Eje Central, Publimetro, El Financiero, El Gráfico, Metro

La presidenta Claudia Sheinbaum confió en que su gobierno llegará a un buen acuerdo con Estados Unidos y otras naciones respecto al comercio; planteó nombrar al Tren México-Nuevo Laredo como el "Tren del Golfo de México".
La Crónica, El Sol de México, La Razón, El Economista, Reforma

La presidenta Claudia Sheinbaum anunció que pondrá en marcha un proyecto integral de saneamiento y agua potable para la ZMVM.
El Sol de México

El Gobierno de México publicó en el DOF los reglamentos de seis leyes secundarias en materia energética.
Reporte Índigo, La Razón, 24 Horas, El Economista, Eje Central

La Secretaría de Relaciones Exteriores informó que se gestionaron algunos medicamentos que requerían los seis mexicanos que participaron en la Global Sumud Flotilla.
La Jornada, La Razón, 24 Horas, Reforma, Diario de México

La presidenta del Senado, Laura Itzel Castillo, aseguró que la reforma de amparo tendrá ajustes.
La Crónica, Reporte Índigo, ContraRéplica, El Sol de México, El Heraldo de México, La Razón, 24 Horas, Excélsior, Ovaciones, Eje Central, El Financiero

El senador Jorge Carlos Ramírez resaltó la importancia del proyecto emprendido por la CEDA de la CDMX para combatir la pérdida y el desperdicio de alimentos.
La Prensa

Diputados federales de MORENA y PT respaldaron el mensaje de la presidenta Claudia Sheinbaum durante su primer Informe de Gobierno.
Reporte Índigo

Ministros de la SCJN felicitaron a la presidenta Claudia Sheinbaum por su primer Informe de Gobierno y ofrecieron colaboración.
La Jornada

La CFE informó que emitió exitosamente Certificados Bursátiles con etiqueta Sustentable por un monto de 15 mil mdp.
La Crónica, Reporte Índigo, Milenio, El Heraldo de México, El Economista, Ovaciones, El Independiente

El Servicio Meteorológico Nacional alertó a la población por el huracán Priscilla, el cual afectará principalmente a las zonas de Colima, Jalisco, Nayarit, Michoacán y Guerrero.
Milenio, La Razón, Excélsior, El Universal, El Economista, Reforma, Ovaciones, Diario de México, Miled, El Independiente, Publimetro, El Financiero

La Lotería Nacional presentó un billete conmemorativo que honra cinco siglos del estado de Tlaxcala.
Reporte Índigo, ContraRéplica, Milenio, El Heraldo de México, 24 Horas, El Economista

Víctor Cruz Russek, esposo de la gobernadora de Chihuahua, Maru Campos, falleció a los 74 años a causa de cáncer de pulmón.
El Sol de México, La Jornada, El Heraldo de México, Excélsior, Ovaciones

El futbolista mexicano Omar Bravo está en prisión preventiva por su presunta participación en un caso de abuso sexual infantil agravado.
ContraRéplica, Diario Basta, La Prensa, El Sol de México, El Sol de México, La Jornada, El Heraldo de México, La Razón, 24 Horas, El Universal, Reforma, Ovaciones, El Independiente, Eje Central
La Selección Mexicana de Paratletismo concluyó su participación en el Campeonato Mundial de Paratletismo Nueva Delhi 2025 con 10 medallas obtenidas en total.
La Crónica, La Jornada, Reforma, Ovaciones

- **INTERNACIONAL**

El primer ministro de Israel, Benjamín Netanyahu, ordenó la salida de una delegación hacia Egipto para negociar el alto al fuego en Gaza.
La Crónica, El Universal, El Financiero, El Gráfico
El presidente de Estados Unidos, Donald Trump, aseguró que buscará a los cárteles por tierra.
El Universal
Hamás anunció el viernes pasado que aceptó la liberación de todos los rehenes, pero exigió aprovisionar las condiciones en el terreno para el proceso de intercambio.
La Crónica, ContraRéplica, La Prensa, El Sol de México, La Razón, 24 Horas, Excélsior, El Economista, Reforma, Ovaciones, Publimetro, El Financiero
El presidente de Estados Unidos, Donald Trump, aseguró que esta semana debería completarse la primera fase de su plan para poner fin a la guerra entre Israel y Gaza; urgió a todas las partes a trabajar con prontitud.
La Crónica, ContraRéplica, Milenio, La Jornada, La Razón, El Independiente
El presidente de Estados Unidos, Donald Trump, ordenó a unos 300 soldados ir a Portland, pese a que un juez le impidiera usar la Guardia Nacional de Oregón.
La Crónica, La Prensa, El Sol de México, Milenio, La Jornada, El Heraldo de México, La Razón, Excélsior, El Universal, El Economista, Ovaciones, Miled, El Financiero, El Gráfico
Las Fuerzas Armadas de Estados Unidos ejecutaron otro ataque contra una embarcación que se desplazaba en el Caribe, confirmó el presidente de Estados Unidos, Donald Trump.
La Crónica, La Prensa, El Sol de México, Milenio, La Jornada, La Razón, El Universal, Reforma, Ovaciones, El Independiente
Ecuador declaró Estado de Excepción ante las protestas radicales de personas indígenas.
ContraRéplica, El Sol de México, El Heraldo de México, 24 Horas, Excélsior, Reforma

—oo00oo—

LINKS DE DESCARGA:

Lunes 6 de octubre, 2025

EL UNIVERSAL	Birmex da contrato a empresa cuestionada
La Jornada	Sheinbaum: en la 4T no hay cabida para la corrupción
REFORMA	Pierde el IMSS a 34 mil patrones
EXCELSIOR	“No camino sola y no gobierno sola”
MILENIO	La honestidad es la regla y quien robe irá ante la justicia: Claudia
EL HERALDO DE MÉXICO	‘Estoy segura que vamos por el camino correcto’
LA CRÓNICA DE HOY	“Estoy segura que vamos por el camino correcto”
EL ECONOMISTA	Gobierno endurece el reglamento para el mercado de los hidrocarburos
EL FINANCIERO	Vamos por el camino correcto: Sheinbaum
El Sol de México	“Estoy segura que vamos por el camino correcto”

LINKS DE DESCARGA:

Lunes 6 de octubre, 2025

La Razón	CSP: Vamos por el camino correcto; manda mensajes a deshonestos y potentados
LA PRENSA	¡Prófugos! Juez gira orden de aprehensión contra 8 funcionarios de la Fiscalía en Cuauhtémoc; se les acusa de obstrucción de la justicia
24 Horas	Si traicionan al pueblo, enfrentarán a la justicia
Indigo	Sheinbaum reafirma la transformación
Diario ContraRéplica	"Quien robe al pueblo enfrentará la justicia"
Ovaciones	¡Con las pezuñas! Chivas derrota a Pumas
Diario BASTA!	Desatienden Azcapotzalco
EL GRÁFICO	¡Qué kaboom! Explosión de tanque de gas voló una casa en Iztacalco; de milagro, solo hubo un hombre herido
metro	Sale con tentrapelo. Deja choque entre ambulancia y auto cinco lesionados, en La Del Valle

SÍNTESIS INFORMATIVA

CIUDAD DE MÉXICO

CAPITAL DE LA TRANSFORMACIÓN

PRIMERAS PLANAS

COORDINACIÓN GENERAL DE
COMUNICACIÓN CIUDADANA

NACIONALES

EL UNIVERSAL

www.eluniversal.com.mx

EL GRAN DIARIO DE MÉXICO

@ElUniversalOnline @El_Universal_Mx $30

Lunes 6 de octubre de 2025

Birmex da contrato a empresa cuestionada

Le adjudica un acuerdo para el reparto de medicamentos, pese a que la compañía fue señalada por la ASF por no comprobar la entrega de fármacos

ENRIQUE GÓMEZ
—nacion@eluniversal.com.mx

El pasado 26 de septiembre, Birmex contrató mediante adjudicación directa a Medica Farma Arcar para la entrega de medicamentos en unidades médicas del IMSS-Bienestar de nueve estados.

Sin embargo, esta empresa fue señalada por la Auditoría Superior de la Federación (ASF) el pasado 5 de febrero, por no presentar documentación que comprobara que entregó medicamentos, vacunas e insumos en 368 hospitales y almacenes estatales y delegaciones, e incluso por un posible daño al erario en 2023.

Aun así, Birmex firmó el contrato BIRMEX-066/2025 con Medica Farma Arcar por 73 millones 279 mil pesos para encomendarle la entrega de medicamentos en Baja California, Baja California Sur, Sinaloa, Sonora, Hidalgo, Puebla, Tlaxcala, Ciudad de México y Estado de México.

En mayo del año pasado, la ASF dio la oportunidad a la empresa Medica Farma Arcar de que presentara la documentación que comprobara la entrega en tiempo y forma de los medicamentos, vacunas e insumos; sin embargo, la firma no lo hizo, hecho que quedó constatado en la auditoría presentada.

| NACIÓN | A4

73
MILLONES
279 mil pesos fue el monto del contrato asignado a Medica Farma Arcar para la entrega de medicamentos.

PRIMER AÑO DE GOBIERNO Claudia Sheinbaum Pardo

La Presidenta Sheinbaum destacó que en el primer año de su gobierno se redujo el homicidio doloso en 32%.

Sheinbaum: "Quien robe o traicione al pueblo pagará las consecuencias"

El poder no es para enriquecerse, sino para servir con humildad, dice en Primer Informe

PEDRO VILLA Y CAÑA Y SALVADOR CORONA
—nacion@eluniversal.com.mx

La presidenta Claudia Sheinbaum advirtió que quien robe en el gobierno y traicione al pueblo enfrentará a la justicia, porque el poder no es para enriquecerse, sino para servir con humildad.

Al rendir su Primer Informe de Gobierno, la Mandataria destacó que en el primer año de su administración se ha reducido el homicidio doloso en 32%, es decir, 27 casos diarios menos.

Advirtió que la oposición quiere que se distancie de su antecesor, Andrés Manuel López Obrador, porque desea acabar con la llamada Cuarta Transformación, pero aseveró que eso no va a ocurrir.

Ante la polémica desatada por la reforma a la Ley de Amparo, indicó que lo que se busca es evitar que sea el resguardo de por vida de los potentados de antes que no quieren pagar sus impuestos.

El Zócalo capitalino se llenó con más de 400 mil asistentes, de acuerdo con autoridades.

| NACIÓN | A6

JOSÉ NARRO ROBLES

"Una crisis es oportunidad para hacer lo que en condiciones normales cuesta mucho más. Ante la corrupción, estamos en uno de esos momentos, aprovechemos la oportunidad"

| A21 |

OPINIÓN

NACIÓN
A6 Salvador García Soto
A7 Mono Malcomedio
A9 León Krauze
A20 Mauricio Merino
A21 Leonardo Curzio

$18.87
DÓLAR AL MENUDEO

Año 109
Número 39,391
CDMX
40 páginas

3939 1

ESPECTÁCULOS

FLANS, EN FESTEJO INCONTROLABLE

Mimí e Ilse celebran 40 años del grupo con nuevo tema y la libertad de bailar y vestir como quieran.

| A28 |

Chilpancingo, un año de violencia incesante

Tras el asesinato del alcalde Alejandro Arcos, la criminalidad azota a esta ciudad

ARTURO DE DIOS PALMA
Corresponsal
—estados@eluniversal.com.mx

Chilpancingo.— Hace un año el alcalde de Chilpancingo, Alejandro Arcos Catalán, fue asesinado. Desde entonces, el juicio del único acusado por este crimen está en proceso y la violencia es una constante en la capital de Guerrero y sus alrededores.

20
HABITANTES
de Chautipan desaparecieron tras la ejecución del alcalde.

| ESTADOS | A11

En el Centro Histórico de la CDMX es común ver ciclotaxis que esperan pasaje durante largo rato estacionados en los pasos peatonales.

Ciclotaxis, sin control; incumplen reglamento

A un año de su entrada en vigor, las unidades operan sin orden

LAURA ARANA
—metropoli@eluniversal.com.mx

A más de un año de que entraron en vigor las reglas para el ordenamiento de los ciclotaxis en el Centro Histórico, las unidades se siguen estacionando y haciendo base sin control alguno. Por ejemplo, la propuesta inicial era que estos vehículos sólo podrían permanecer 10 minutos estacionados. En un recorrido se constató que se quedan hasta media hora.

La Secretaría de Movilidad adelantó que emprenderá nuevas acciones, que incluyen actualizar el padrón de este tipo de medios.

| METRÓPOLIS | A5

UD

El Guadalajara derrota a los Pumas (2-1), consigue su tercera victoria consecutiva y se acerca a los puestos de clasificación directa. | B1 |

CULTURA

Alza en sarampión apremia vacunas

| A25 |

La Jornada

DIRECTORA GENERAL: CARMEN LIRA SAADE
DIRECTOR FUNDADOR: CARLOS PAYÁN VELVER

LUNES 6 DE OCTUBRE DE 2025 // CIUDAD DE MÉXICO // AÑO 42 // NÚMERO 14810 // Precio 10 pesos

Zócalo pletórico para conmemorar el primer año de gobierno

▲ Al concluir la gira que emprendió por todo el país, la presidenta Claudia Sheinbaum reafirmó su compromiso con la Cuarta Transformación de la vida pública de México. Ante más de 400 mil personas que desbordaron el "corazón de la República", anunció que presentará un proyecto de innovación, que incluye el desarrollo del Laboratorio Nacional de Inteligencia Artificial y el prototipo del vehículo eléctrico Olinia. Durante casi una hora de discurso, resaltó el récord de inversión extranjera directa, el alza en turismo, la fortaleza del peso y 19 reformas aprobadas en el Congreso, entre otros temas. Foto Roberto García Ortiz

"Vamos por el camino correcto", subraya en mitin

Sheinbaum: en la 4T no hay cabida para la corrupción

- Confía en que con Estados Unidos y otras naciones habrá buenos acuerdos comerciales
- Sin subir impuestos, recaudación aumentará 500 mil mdp, destaca; homicidios bajaron 32%
- "Se empeñan en que rompa con AMLO, pero no ocurrirá"; reconoce su legado y principios

EMIR OLIVARES, ALMA E. MUÑOZ, CÉSAR ARELLANO Y ALONSO URRUTIA / P 3 A 5

Sindicatos de EU exigen reforzar revisiones del T-MEC en su país

- El mecanismo sobre derechos laborales se ha aplicado casi en exclusiva contra México

DAVID BROOKS Y JIM CASON / P 25

Periodistas de Iguala denuncian amenazas del crimen organizado

- Advertencia para que no difundan atentado contra activista, quien murió en un hospital

SERGIO OCAMPO, CORRESPONSAL / P 36

En la opacidad, el gasto millonario de partidos políticos

NÉSTOR JIMÉNEZ / P 10

GENOCIDIO

▲ Pinta en honor a la Global Sumud Flotilla, en la colonia Roma. Foto Luis Castillo R. MARTÍNEZ, A. TEJEDA Y AGENCIAS / CULTURA, P 31 Y 32

COLUMNAS

Nosotros ya no somos los mismos
Ortiz Tejeda 14

American Curios
David Brooks 33

Rayuela

Curioso fin de la ofensiva en Gaza, entre bombardeos israelíes y centenares de muertos palestinos.

La Jornada

DIRECTOR GENERAL: CARMEN LIRA SAADE // DIRECTOR FUNDADOR: CARLOS PAYAN VELVER

LUNES 6 DE OCTUBRE DE 2025

www.jornada.com.mx

OPINIÓN

Arturo Balderas Rodríguez	16
David Ponchyna Grub	18
Octavio Olvera	22
Bernardo Bátiz V.	23
Manuel Pérez Rocha	23
Fernando Jiménez Mier y Terán	24
Iván Restrepo	24
León Bendesky	26
Hermann Bellinghausen	Cultura

COLUMNAS

Dinero Enrique Galván Ochoa	6
Astillero Julio Hernández López	8
Reporte Económico David Márquez Ayala	28
México SA Carlos Fernández-Vega	30
Balance de la Jornada Mariano Santos Alajo	Deportes

7 502228 390008

¡VENTE AL IMSS!

Afíliate voluntariamente como Persona Trabajadora Independiente en imss.gob.mx y protege con todos los beneficios de la seguridad social a:

Cónyuge, concubina o concubinario, hijas e hijos, madre y padre

Gobierno de México

INSTITUTO MEXICANO DEL SEGURO SOCIAL
SEGURIDAD Y SOLIDARIDAD SOCIAL

ADIÓS INVICTOS

Filadelfia perdió 21-17 ante Denver. Búfalo fue derrotado 23-20 por Nueva Inglaterra, y en la NFL ya no hay equipos con paso perfecto.

TÍTULO Y QUIEBRE

McLaren conquistó el bicampeonato de Constructores de la F1 tras el GP de Singapur, pero Oscar Piastri acusó al equipo de favorecer a Lando Norris.

mazda

EDICIÓN DE ANIVERSARIO

Mazda celebra dos décadas en México. Una edición especial sobre su legado, filosofía y visión del futuro.

LUNES 6 / OCT. / 2025 CIUDAD DE MÉXICO 54 PÁGINAS, AÑO XXXII NÚMERO 11,596 $ 30.00

REFORMA

CORAZÓN DE MÉXICO

¡CAPITAL ROJIBLANCA!

La afición de las Chivas fue mayoría en el Olímpico Universitario, donde el Rebaño vino de atrás para derrotar a unos alicaídos Pumas y para meterse de lleno en la lucha por la Liguilla.

PUMAS 1-2 GUADALAJARA

Toca huachicol fiscal su máximo en 2021

MARIO LÓPEZ

El punto más alto del huachicol fiscal en el País ocurrió en 2021, cuando Estados Unidos reportó exportaciones de diesel 44 por ciento arriba de lo que México registró oficialmente, de acuerdo con un análisis del Observatorio Ciudadano de Energía.

Ese año, Estados Unidos le vendió 286 mil barriles de diesel diarios, pero México sólo documentó el ingreso de 198 mil barriles de diesel al día, lo que representa una omisión de 88 mil barriles promedio al día.

El análisis elaborado por Francisco Barnés de Castro, integrante del Observatorio, no señala el impacto que tuvo el erario por contrabando de gasolina, debido a que el robo del diesel es más redituable para la delincuencia organizada, que lo puede vender directamente a las empresas transportistas antes que a las estaciones de servicio.

El análisis sugiere que el huachicol fiscal de diesel –que se refiere a la importación de este producto usando una fracción arancelaria distinta a la del combustible, como lubricantes, por ejemplo– nació y creció en el sexenio anterior.

"Hasta 2018, las cifras de exportación de diesel a México reportadas por la Agencia Internacional de Energía (AIE) y el Departamento de Energía (DoE) de EU son muy similares a las importaciones registradas por el Servicio de Información Energética (SIE) de la Secretaría de Energía (Sener) de México.

"A partir de 2019 se empiezan a diferenciar claramente ambas cifras, delatando el inicio del huachicol fiscal de diesel", expone el documento.

En 2019, EU documentó ventas por 286 mil barriles diarios en promedio a México, mientras que la Sener reportó 261 mil, una diferencia de 25 mil barriles diarios.

No cuadran

Diferencia entre lo exportado por EU y lo registrado en México:

(MILES DE BARRILES DIARIOS DE DIESEL)

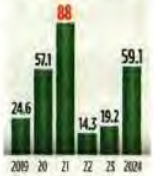

Fuentes: AIE, DoE de EU y Sener

Rentará el Invi depas tras fracaso en venta

ALEJANDRO LEÓN

De casi 700 departamentos que fueron construidos bajo redensificación tras el sismo de 2017, sólo 28 fueron vendidos o apartados, por lo que el Gobierno capitalino suspendió ese esquema de comercialización y ahora los ofrecerá en renta asequible.

Del total, el Instituto de la Vivienda (Invi) usó 135 departamentos como pago a las constructoras y los restantes 537 los rentará.

"En el contexto de la situación del acceso a la vivienda en la Ciudad de México, no todo mundo tiene recursos para comprar los inmuebles, entonces, por eso es que se está tomando la decisión", dijo en entrevista Inti Muñoz, titular del Invi.

Hasta el momento no se han establecido los precios de renta, aunque el Gobierno capitalino ha señalado que el Programa de Vivienda Pública en Renta apunta a alquileres de alrededor de 7 mil 500 pesos.

Naxhelli Ruiz, investigadora de la UNAM, comentó que la redensificación en la CDMX no tuvo los resultados esperados.

Recordó que uno de los propósitos de la redensificación era darle prioridad a las personas damnificadas para que pudieran adquirir ese tipo de vivienda, pero cuestionó que tampoco se tomaron en cuenta los ingresos de los afectados por el sismo.

"El precio de mercado que propusieron al principio, no es realista. Si quieres que esos mecanismos funcionen los tienes que poner al alcance del mercado al que quieres que vayan dirigidos", dijo.

CIUDAD

DEL 'DESCUIDO' AL CORRAL

Los políticos que en marzo pasado dieron la espalda a la Presidenta Claudia Sheinbaum en el mitin de respuesta a los aranceles de Trump, ayer ya no salieron en la foto, pues fueron asignados a un área detrás de las vallas de metal.

Eleuterio Cruz

(1) Andrés Manuel López Beltrán, (2) Luisa Alcalde, (3) Adán Augusto López, (4) Ricardo Monreal, (5) Manuel Velasco y (6) Alejandro Esquer.

DEFIENDE LEGADO DE AMLO; OMITE ROBO DE COMBUSTIBLE

NATALIA VITELA Y CLAUDIA GUERRERO

Desde el Zócalo capitalino, la Presidenta Claudia Sheinbaum lanzó un encendido reconocimiento a su antecesor, Andrés Manuel López Obrador, con el que, aseveró, no tendrá ruptura política.

"Se han empeñado en separarnos, en que rompamos. Su objetivo no es otro más que el de acabar con el movimiento de Transformación, que nos dividamos. Pero eso no va a ocurrir", aseveró.

La Mandataria se refirió a su antecesor como un ejemplo de honradez y austeridad, que nunca se vendió a los poderosos y nunca se apartó de sus principios.

En contraste con ese encendida defensa, Sheinbaum omitió mencionar en su discurso por el Primer Año de su Gobierno, las acciones contra el huachicol fiscal que han llevado a un Vicealmirante de la Marina a la cárcel y tienen en la mira a otro que se encuentra prófugo, quienes son parientes del Secretario de Marina en el sexenio anterior, el Almirante Rafael Ojeda.

Tampoco habló de la detención de Hernán Bermudez, líder del grupo criminal La Barredora y quien fuera Secretario de Seguridad en el Gobierno de Adán Augusto López en Tabasco.

Alfredo Moreno

La Presidenta aseguró que no habrá ruptura con AMLO.

No se refirió tampoco a los escándalos del propio Adán Augusto quien ha sido exhibido por su enriquecimiento y dudas sobre su pago de impuestos o a los viajes onerosos de otros dirigentes.

Hizo un comentario general para quienes roban del erario: "En este México nuevo, la honestidad no es la excepción, es la regla. Y quien traicione y robe al pueblo, enfrenta la justicia. El poder no es para enriquecerse, es para servir con humildad".

También dijo que la reciente reforma a la Ley de Amparo tiene dedicatoria a los magnetes que no quieren cumplir con el fisco.

CURIOSO INNATO

Pedro Meyer arriba hoy a sus 90 años con la curiosidad intacta; fue pionero de la fotografía digital en México y experimenta ahora con la IA. No teme al cambio, sino a dejar de crecer. **CULTURA**

Alertan por sobrerregulación

Pierde el IMSS a 34 mil patrones

Sube 50% costo de empleo formal tras las recientes reformas laborales

STEFANNY SORIANO

El Instituto Mexicano del Seguro Social (IMSS) pierde cada vez más patrones, una tendencia que preocupa a empresarios y sindicatos que atribuyen la situación al mayor costo del empleo formal tras las recientes reformas laborales.

En los últimos dos años, a nivel nacional se perdieron 34 mil 385 patrones, al pasar de 1 millón 73 mil 736 empleadores registrados en septiembre del 2023, a 1 millón 39 mil 351 al cierre de agosto de este año, de acuerdo con estadísticas del IMSS.

Javier Zepeda Orozco, vicepresidente de Desarrollo de Pymes en la Confederación de Cámaras Nacionales de Comercio, Servicios y Turismo (Concanaco Servytur) dijo que en las empresas aumentó en más de 50 por ciento el costo por trabajador formal en los últimos años.

"Un trabajador que costaba 100 pesos hace seis años ahora representa un gasto de entre 168 y 170 pesos incluyendo prestaciones y cargas sociales. Si calculamos que una mipyme tiene 10 trabajadores, donde inevitablemente algunos tendrán que tomar vacaciones, permisos o incapacidades, el costo se vuelve exponencial. Esa carga financiera no la pueden soportar muchas pymes", expuso.

Las micro, pequeñas y medianas empresas (mipymes) son responsable del 68 por ciento del empleo y representan el 99.9 por ciento de las unidades económicas del País, expuso.

Las reformas de los últimos años incluyen el aumento de días de vacaciones por ley –a partir del 1 de enero de 2023– lo que genera a los patrones mayores gastos en prima vacacional y sustituciones.

También la Ley Silla, como se llamó a una reforma a la Ley Federal del Trabajo que obliga a los empleadores en sectores de servicios, comercio y similares, a proveer sillas con respaldo suficientes para los empleados que trabajan de pie, además de permitir descansos periódicos durante la jornada laboral. También incrementos de entre entre 12 y 20 por ciento anual en el salario mínimo en los últimos cinco años.

Juan Huerta, líder de la CTM en Jalisco, admitió que la sobrerregulación ha afectado al empleo formal.

"Nuestra defensa histórica ha sido por la dignificación del trabajo y mejores derechos, pero también reconocemos que las múltiples normativas y costos han provocado que muchas empresas formales desaparezcan y empujen a los trabajadores a la informalidad. Hoy casi la mitad de la población activa está fuera de la formalidad", afirmó.

A LA BAJA

Empleadores que se dieron de baja ante el IMSS los últimos 2 años:

Queda en prisión Omar Bravo por abuso sexual infantil

NOÉ MAGALLÓN

GUADALAJARA.- El ex futbolista Omar Bravo se quedó ayer en prisión preventiva tras ser imputado formalmente por abuso sexual infantil agravado.

En la audiencia privada, el ex delantero de Chivas se negó a declarar.

Fuentes cercanas al proceso informaron que entre las pruebas que recabó la Fiscalía contra Bravo están 42 fotografías, un par de videos y diversos testimonios, además del relato de la propia víctima, que hoy tiene 17 años.

Los defensores del mundialista con la Selección Nacional en Alemania 2006 optaron porque el acusado guardara silencio.

Tras el fallo del Juez, las autoridades penitenciarias trasladaron a Omar Bravo al Reclusorio Metropolitano.

La víctima vivía con el ex futbolista y, supuestamente, existe una grabación que ella misma hizo y que refuerza la versión de que los ataques empezaron desde 2019, cuando ella tenía 10 años.

El Código Penal estatal establece dos supuestos para este delito: el abuso sexual sin cópula, con una pena máxima de 6 años de prisión, y el abuso con cópula, con un tope de 25 años, que puede reducirse con algunos factores.

Según la denuncia, Omar tocó, amenazó e hizo propuestas de índole sexual a la víctima en diversas ocasiones.

Ganadores

El Premio Firenze Entremuros fue para propuestas de arquitectura e interiorismo con funcionalidad, diseño e innovación. **SÓLO SUSCRIPTORES**

610972000016

LUNES
6 DE OCTUBRE DE 2025
AÑO CIX TOMO V
NO. 35,478
CIUDAD DE MÉXICO
56 PÁGINAS
$20.00

EXCELSIOR

EL PERIÓDICO DE LA VIDA NACIONAL

Miles de personas asistieron al Zócalo para acompañar a la Presidenta.

Foto: Reuters

CELEBRA PRIMER AÑO DE ADMINISTRACIÓN

"No camino sola y no gobierno sola"

ANTE UN ZÓCALO CAPITALINO REPLETO, la Presidenta reiteró su misión de seguir transformando el país; destacó la baja en los homicidios y el incremento de programas sociales

A UN AÑO DEL ARRIBO A LA PRESIDENCIA

POR ARTURO PÁRAMO

Al celebrar el primer año de su gobierno, la presidenta Claudia Sheinbaum aseguró que no hay divorcio entre ella y el pueblo, y reiteró que pondrá todo su empeño en llevar a cabo su labor de transformar la vida del país.

"Nos reunimos para conmemorar juntas y juntos un año del gobierno del pueblo, porque no camino sola, no gobierno sola", dijo en su discurso ante un Zócalo de la Ciudad de México repleto de simpatizantes, en el cierre de su gira por el país para presentar los alcances de su gobierno en el primer año de su administración.

"Nuestro país transita por un camino de justicia social, de dignidad y de garantía de derechos sociales, libertad, democracia y soberanía. No llegamos al gobierno sólo para administrar, llegamos para seguir transformando la nación, para el bien del pueblo", puntualizó la mandataria.

> Vivimos un momento histórico. Nuestro país transita por un camino de justicia social, de dignidad y de garantía de derechos sociales, libertad, democracia y soberanía."
>
> CLAUDIA SHEINBAUM
> PRESIDENTA DE MÉXICO

En su discurso, que tuvo una duración de 54 minutos, la jefa del Ejecutivo federal resaltó que, en los últimos 12 meses, la comisión de homicidios dolosos se redujo en un 32% y destacó que la batería de programas sociales que entrega su administración es la más grande en su tipo en la historia del país.

La Presidenta recalcó que los programas sociales seguirán siendo la columna vertebral de la política social para revertir la desigualdad y reiteró que gracias a ellos, 13.5 millones de personas salieron de la pobreza extrema.

Posteriormente, en un mensaje difundido en sus cuentas de redes sociales, tras el mitin que encabezó en el Zócalo capitalino, Claudia Sheinbaum aseguró que México va por el camino correcto. "No les voy a fallar", subrayó la jefa del Ejecutivo.

PRIMERA | PÁGINAS 4 Y 5

Foto: Reuters

LOGROS DESTACADOS

- La brecha de ingreso entre el 10% más rico y el 10% más pobre se redujo de 27 a 14 veces.
- El aumento al salario mínimo entre 2018 y 2025 es del 135 por ciento en términos reales.
- Se aprobaron 19 reformas constitucionales y 40 nuevas leyes en los últimos 12 meses.
- El desempleo se ubica en 2.7 por ciento, uno de los niveles más bajos del mundo.
- Se crearon tres nuevos programas de Bienestar, destacando el apoyo a mujeres de 60 a 64 años.
- El homicidio doloso se redujo en 32 por ciento en 12 meses.

DIC YA ANALIZA EL CASO

Senado detecta red interna de corrupción

POR LETICIA ROBLES DE LA ROSA

Jefes de oficina de senadores, secretarios técnicos y asesores tejieron una red de corrupción para vender eventos realizados dentro del Senado, tramitar reconocimientos y hasta amedrentar a alcaldes, usando papelería membretada de la Cámara alta y amparados en la confianza de los senadores y en la complicidad de algunos integrantes de Resguardo Parlamentario.

La red fue detectada en agosto pasado, tras una alerta del alcalde de Ahome, Sinaloa, Antonio Meléndez, quien recibió una presunta solicitud de la Comisión de Defensa Nacional para que recibiera a Gerardo Horta Ocaña y que éste "corrigiera" su estrategia de seguridad.

El escrito fue enviado por Anel Bautista Delgado, entonces jefa de oficina de la senadora Ana Lilia Rivera, presidenta de la Comisión de Defensa Nacional, quien se deslindó del documento y ordenó una revisión que reveló el *modus operandi* de la red.

El caso ya está en el Órgano Interno de Control (OIC) del Senado.

PRIMERA | PÁGINA 6

FUNCIÓN

LOCOS CREATIVOS

Con *Soy Frankelda*, Arturo y Roy Ambriz pasarán a la historia como los soñadores que apostaron todo para crear la primera película animada mexicana hecha completamente en *stop motion*.

Foto: Especial

FUNCIÓN

RESPONDE A *HATERS*

Tienen cuatro meses para aprender español, dijo Bad Bunny a quienes critican su aparición en el próximo Super Bowl.

ADRENALINA

LES SIGUE LLOVIENDO

Pumas dejó escapar el empate frente a Chivas, luego de que Álvaro Angulo fallara un penalti.

EXPRESIONES

VESTIGIOS PICTÓRICOS

Investigadores del INAH ubicaron 45 pinturas rupestres en el Cañón de las Monitas, en Puebla. / 26

JUSTIFICA DESPLIEGUE MILITAR

Chicago y Portland, zona de guerra, afirma Trump

AFP Y REUTERS

El gobierno de Donald Trump calificó a Chicago como una "zona de guerra" para justificar el despliegue de 300 soldados de la Guardia Nacional en la tercera ciudad más grande de Estados Unidos, pese al rechazo de la administración demócrata de la ciudad.

En tanto, el presidente estadunidense afirmó que Portland (Oregón), a donde fueron enviadas tropas desde California, está "en llamas, con insurrectos por todas partes".

El gobernador de Illinois, J.B. Pritzker, acusó a los republicanos de buscar sembrar el caos.

GLOBAL | PÁGINA 24

EXCELSIOR

Pascal Beltrán del Río 2
Ceo Gómez Leyva 4
Cecilia Soto 14
Gabriel Reyes Orona 18

MILENIO

DIARIO® NACIONAL
Periodismo con carácter

LUNES 6 DE OCTUBRE DE 2025
$15.00 · AÑO 26 · NÚMERO 9135
www.milenio.com

Rana Foroohar
"Los riesgos del ascenso de la extrema izquierda en Washington" - P. 25

Gerardo Esquivel
"Un consejo: hay que dejar de espantar a la inversión" - P. 12

Viri Ríos
"La única falta de los mexicanos en Israel fue desafiar el bloqueo" - P. 14

Informe. La Presidenta termina su gira de rendición de cuentas en el Zócalo ante 400 mil personas de todos los sectores; lanza vivas a la dignidad del pueblo y asegura: "vamos por el camino correcto"

La honestidad es la regla y quien robe irá ante la justicia: Claudia

FERNANDO DAMIÁN, CIUDAD DE MÉXICO

La presidenta Claudia Sheinbaum subrayó que su administración va por el camino correcto, reafirmó su compromiso de defender la patria y advirtió que quien traicione o robe al pueblo enfrentará la justicia.

Desde el Zócalo, reiteró que la política de seguridad se decide de manera soberana en México y "nadie influye en ella, solo nuestra honestidad, convicción y certeza y perseverancia".

También adelantó que el tren a Nuevo Laredo se llamará "Golfo de México" y descartó romper con López Obrador. PAGS. 6 Y 7

Saludos "de lejecitos"
Mandan a *corral vip* a Adán. Andy, Monreal y Luisa María
ISRAEL NAVARRO · PÁG. 4

Carnaval y mitin político
Sindicatos, ONG y hasta Batman acuden al festejo
RUBÉN MOSSO · PAG. 8

Sheinbaum saluda a los contingentes que llegaron de todo el país para la celebración de su primer año en Palacio Nacional. ESPECIAL

EMPRESA SOCIALMENTE RESPONSABLE ESR

P.16

Gaza. "Aniquilación total" de Hamás si no cumple: Trump

Moctezuma: la fortaleza de Norteamérica ante China depende ahora del T-MEC

JORDAN SAUCEDO, CIUDAD DE MÉXICO

Los embajadores de México en EU y de Canadá aquí participaron en la primera jornada del North Capital Forum. PAG. 18

Cierre de la jornada uno
"Haremos hincapié en el comercio justo": Altagracia
JORDAN SAUCEDO · PAG. 19

ARACELI LÓPEZ

Altagracia Gómez, del Consejo Asesor de Desarrollo Económico Regional y Relocalización.

México, EU y Canadá, mucho más que socios
UE: ¿gravar patrimonio?

Empresa Socialmente Responsable

NUEVA ERA / AÑO. 9 / NO. 3034 / LUNES 6 DE OCTUBRE DE 2025

$10

EL HERALDO® DE MÉXICO

Normas Mexicanas en Igualdad Laboral y No Discriminación

FOTO: DANIEL OJEDA

#CLAUDIASHEINBAUM

'Estoy segura que vamos por

EL CAMINO CORRECTO'

EN UN ZÓCALO REPLETO, LA PRESIDENTA CERRÓ LA GIRA POR SU PRIMER INFORME DE GOBIERNO. "NO LES VOY A FALLAR", ASEGURÓ

POR CARLOS NAVARRO, NOEMÍ GUTIÉRREZ Y FERNANDA GARCÍA/P4-6

FOTO: ANTONIO NAVA

LA JEFA DE GOBIERNO, CLARA BRUGADA, DIJO QUE SHEINBAUM ES LA MEJOR PRESIDENTA DEL MUNDO "Y LO SABEN TAMBIÉN ALLÁ AFUERA"

LA CRÓNICA DE HOY

PRESIDENTE DEL CONSEJO DE ADMINISTRACIÓN: **JORGE KAHWAGI GASTINE** // DIRECTOR GENERAL: **RAFAEL GARCÍA GARZA** // AÑO 29 Nº 10,471 $10.00 // **LUNES 6 OCTUBRE 2025** // WWW.CRONICA.COM.MX

Primer Año

Claudia Sheinbaum

"Estoy segura que vamos por el camino correcto"

Tren México-Nuevo Laredo ya tiene nombre:

"Tren del Golfo de México"

- La Presidenta enumeró las obras de líneas de ferrocarril que están o estarán en marcha en territorio nacional
- El gobierno de Sheinbaum destinará en 2026 104 mil 576 millones de pesos en nuevos trenes de pasajero

PAGS. 5 y 6

MUNDO PAG. 21

Trump envía tropas a Portland, desafiando a la justicia y a los estados demócratas

- *"Pone en práctica sus peligrosas palabras", lamenta gobernador de California*

MUNDO PAG. 20

Netanyahu envía hoy a Egipto una delegación para negociar con Hamás

NACIONAL PAG. 12

Con novedoso procedimiento IMSS logra trasplante renal

Éxito. Especialistas del Centro Médico Nacional La Raza aplicaron un procedimiento de desensibilización a una paciente con enfermedad renal etapa 5, lo que permitió salvarle la vida.

NACIONAL PAG. 10

Falsean causa de inundaciones para ocultar negligencias

- *Dificulta cobro de seguros por anegaciones*

PAG. 16

LA ESQUINA

El diálogo en la esfera internacional es esperanzador siempre, como en el caso de Medio Oriente, donde después de mucho sufrimiento, las partes en conflicto podrán verse frente a frente y establecer mínimos que hagan posible acabar con uno de los peores episodios que se hayan escenificado en este cuarto de siglo. Es momento de que llegue a su fin por el bien de los involucrados

OPINIÓN

Rafael Cardona
Cristalazo- P3

Ricardo Becerra
Pista de aterrizaje- P4

Salvador Guerrero Chiprés
Tren de la 4T: puntual hegemonía- P15

EL ECONOMISTA

www.eleconomista.com.mx

LUNES 6 de octubre del 2025 | Año XXXVI • Nº 9394 | Fundado en 1988 | $15

En Primer Plano

Grupo México lanza oferta por el 100% de Banamex

• La propuesta de la empresa encabezada por Germán Larrea busca el total de los activos del banco, pero respetarían el porcentaje que adquirió Fernando Chico Pardo; Citi analizaría la oferta. • PÁGS. 4-5

160,000 MDP
representaría la oferta de Grupo México a Citi por el total de los activos de Banamex.

25 POR CIENTO
de los activos fueron negociados por Fernando Chico Pardo hace algunos días con Citi.

México incumple T-MEC en energía, telecom y agricultura, advierte USTR

• El T-MEC incluye fecha límite de seis años; luego se puede abandonar si no conviene a los interesados, destacó el representante comercial de Estados Unidos. • PÁG. 37

"Estamos conversando porque no hace sentido extender el Tratado cuando los mexicanos no están cumpliendo partes del mismo".

Jamieson Greer, REPRESENTANTE COMERCIAL

El tren México-Nuevo Laredo será inaugurado en este sexenio

• La obra avanza en tramos discontinuos, con ingenieros militares y empresas privadas, activando segmentos según la demanda de pasajeros. • PÁG. 39

1,200 KM
es el recorrido completo del proyecto, que será nombrado Tren del Golfo de México.

Empresas y Negocios

Se publicó en el DOF nueva regulación para esa actividad

Gobierno endurece el reglamento para el mercado de los hidrocarburos

• Permisos implican más requisitos, vigencias más cortas, condicionadas a la planeación de Sener.

Karol García • PÁG. 33

No camino sola: C. Sheinbaum

La presidenta Sheinbaum presentó, en un Zócalo abarrotado, un informe de los avances de su gobierno al cumplirse su primer año a la cabeza del Ejecutivo, y ratificó las bases de su gestión. • PÁG. 46

"Por más duras que sean las presiones, nosotros solo hacemos reverencia a uno solo: al pueblo de México. Que se oiga bien, que se oiga lejos: el que manda es el pueblo".

"El objetivo de algunos es que nos dividamos, que rompamos. Pero eso no va a ocurrir, porque compartimos valores".

Claudia Sheinbaum, PRESIDENTA DE MÉXICO.

FOTO: C. ARTICO/EJÉRCITO

Urbes y Estados

FOTO DE: HUGO SALAZAR

Armenta: polo de desarrollo, la apuesta para Puebla

• Se busca crear el primer parque científico y tecnológico. • PÁG. 45

"El objetivo es que para el 2030 Puebla se haya convertido en el Silicon Valley de AL, atrayendo tecnología y talento".

Alejandro Armenta, GOBERNADOR DE PUEBLA

Sanae Takaichi, nueva líder del Partido Liberal de Japón

• Se perfila como primera ministra; la Bolsa abrió el lunes al alza.

eleconomista.mx

Índice Nikkei 225 | EN PUNTOS

FUENTE: INVESTING

Opinión

Enrique Campos • PÁG. 10
Marco A. Mares • PÁG. 34
Ricardo B. Salinas • PÁG. 39
Eduardo Ruiz-Healy • PÁG. 48

Rally de oro y plata impulsa a las mineras que cotizan en Bolsa

• Oro y plata pasan una etapa de auge, con precios récord, en beneficio de las empresas mexicanas que cotizan en Bolsa. • PÁG. 26

Acciones de mineras mexicanas | VAR.% EN LO QUE VA DEL 2025

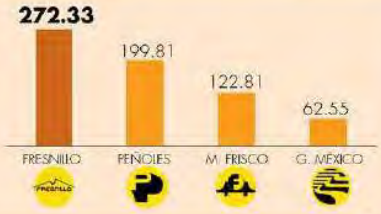

FUENTE: INVESTING

INFORMACIÓN EN PÁGINAS CENTRALES

INTERÉS EN BANAMEX
LARREA INSISTE EN COMPRAR; CITI PREFIERE A CHICO PARDO.
PÁG. 4

EGIPTO. Israel y Hamás inician cruciales negociaciones sobre el futuro de Gaza. Trump amenaza al grupo palestino.
PÁG. 38

SILLA ROJA. Reforma a la Ley de Amparo, un regreso al "amparo individualista" del siglo XIX: Carbonell.
PÁG. 43

EL FINANCIERO®

AÑO XLIV · Nº. 11971 · CIUDAD DE MÉXICO · LUNES 6 DE OCTUBRE DE 2025 · $10 M.N. · elfinanciero.com.mx

INFOGRAFÍA EF EL COMETA C/2025 RS SWAN podrá verse en México entre el 18 y el 21 de octubre. Págs. 24 y 25

PRIMER AÑO DE GOBIERNO

'AMLO, EJEMPLO DE HONRADEZ'

Vamos por el camino correcto: Sheinbaum

"Quien robe al pueblo, enfrentará a la justicia", advierte la presidenta; "el poder no es para enriquecerse, es para servir con humildad", enfatiza

PRIMER ANIVERSARIO. Encabezó un mitin en el Zócalo repleto de seguidores para celebrar un año de haber asumido como presidenta de México.

CUARTOSCURO

"Se han empeñado en separarnos [a AMLO y a mí], en que rompamos para acabar con el movimiento de transformación"

"Por más duras que sean las presiones, nosotros sólo hacemos reverencia a uno solo, al pueblo de México"

Claudia Sheinbaum
Presidenta de México

MENSAJE. "México, bajo ninguna circunstancia, aceptará intervenciones, intromisiones o cualquier otro acto desde el extranjero".

LUCIA FLORES

Estuvo acompañada por integrantes de su gabinete, gobernadores y empresarios

NACIONAL
nacional@elfinanciero.com.mx

La presidenta Claudia Sheinbaum advirtió desde el Zócalo capitalino que "en este México nuevo, la honestidad no es la excepción, es la regla. Y quien traiciona al pueblo, quien robe al pueblo, enfrenta a la justicia. El poder no es para enriquecerse, es para servir con humildad".

Al encabezar un mitin en la principal plaza pública del país para celebrar un año de haber asumido como presidenta de México, al que asistieron 400 mil personas, según cifras oficiales, aseguró que nunca romperá con el expresidente López Obrador, porque ambos comparten valores como el de la honestidad.

La titular del Ejecutivo federal aprovechó para defender la reforma a la Ley de Amparo y reiterar que su gobierno no acepta injerencias ni intervencionismo.

—*Eduardo Ortega* / PÁG. 40

ESCRIBEN
Enrique Quintana COORDENADAS / 2
Jeanette Leyva MONEDA EN EL AIRE / 6
Edmundo Jacobo TELÓN DE FONDO / 34
Antonio Navalón AÑO CERO / 27
Lourdes Mendoza SOBREMESA / 47

www.elsoldemexico.com.mx

El Sol de México

CORTESÍA PRESIDENCIA

CLAUDIA SHEINBAUM, PRESIDENTA DE MÉXICO

"ESTOY SEGURA QUE VAMOS POR EL CAMINO CORRECTO"

RAFAEL RAMÍREZ Y JORGE SALCEDO

Cierra su primera gira nacional con llamado a la unidad y defensa de la soberanía. "¡Somos un país libre!", subrayó

Ante una plancha del Zócalo capitalino llena y banderas ondeando, y multitudes coreando, la presidenta Claudia Sheinbaum Pardo cerró su primera gira nacional de rendición de cuentas al cumplir un año de gobierno. En su mensaje, aseguró que México avanza en la dirección correcta, defendió la continuidad del proyecto de la *Cuarta Transformación* y llamó a la unidad frente a los intentos de división.

"Desde este Zócalo histórico, reafirmamos nuestro compromiso con la *Cuarta Transformación* de la vida pública de México. Una transformación que le pertenece al pueblo. Estoy segura, porque lo escuchamos en las plazas a lo largo de toda la República, vamos por el camino correcto. Aquí estamos, de pie, con la fuerza de nuestra historia, con el orgullo de nuestro presente y con la esperanza de nuestro porvenir. Como lo dije desde el primer momento ante ustedes, no les voy a fallar", expresó.

Sheinbaum rindió homenaje a Andrés Manuel López Obrador, a quien definió como un ejemplo de honradez, de austeridad y de profundo amor al pueblo. "Nunca se vendió a los poderosos, nunca se apartó de sus principios. Y escúchenlo bien: su Presidenta tampoco lo hará, porque tenemos convicciones, tenemos principios". Pág. 4

CIUDAD DE MÉXICO | LUNES 6 DE OCTUBRE DE 2025 | AÑO LX | NO. 21,610 | ORGANIZACIÓN EDITORIAL MEXICANA $10.00

TRABAJA CON MÁS DE 350 MIL NEGOCIOS EN EL PAÍS

México es terreno fértil para PayPal

PayPal cumple 15 años en México y, para la compañía, el país se ha convertido en uno de los terrenos más fértiles para el desarrollo de las fintech en América Latina. Con una operación que pasó de tener 20 empleados a más de 500, la empresa ve en el mercado mexicano talento de clase mundial y un ecosistema de innovación que seguirá atrayendo inversiones. "Hay una apuesta bien importante para México a nivel corporación global", dice Juan Luis Bordes, vicepresidente y director general de PayPal América Latina. Pág. 12

ESCALA CONFLICTO

Chicago es zona de guerra, según Noem

La secretaria de Seguridad Nacional de EU calificó a Chicago como "una zona de guerra", luego de que agentes dispararan contra una mujer durante un operativo. Pág. 23

ESTO

ESCRIBEN

Hiroshi Takahashi Pág. 5
Roberto Rock Pág. 6
Alberto Aguilar Pág. 14

Ganan Galia, Carmen y Sergio en México Canta... y Aldo de Nigris en *LCDLF*
pág. 34

HOY ESCRIBEN

- Se veía venir pág. 2 — JAVIER SOLÓRZANO
- No hemos aprendido nada pág. 9 — EL DUENDE
- Dos años de la guerra de Israel en Gaza pág. 27 — LEONARDO NÚÑEZ

Aniquilación de Hamas si no suelta Gaza, amenaza Trump

PRESIDENTE de Estados Unidos apremia avances en su plan de paz; hoy, negociaciones entre partes. pág. 26

La Razón DE MÉXICO

WWW.RAZON.COM.MX | LUNES 6 DE OCTUBRE DE 2025 | NUEVA ÉPOCA • AÑO 17 • NÚMERO 5077 | PRECIO $10.00

LA PLAZA de la Constitución, ayer, en el informe de Claudia Sheinbaum.

Foto: Especial

CIERRA INFORMES EN ZÓCALO ABARROTADO

CSP: Vamos por el camino correcto; manda mensajes a deshonestos y potentados

YULIA BONILLA

La Presidenta Claudia Sheinbaum advierte que la honestidad hoy no es excepción sino regla; "quien traiciona al pueblo enfrenta a la justicia"

Sobre reforma al amparo afirma: "Es para evitar que sea resguardo de potentados que no quieren pagar impuestos"; calculan aforo de 400 mil personas

Aquí estamos, de pie, señala; ruta a Nuevo Laredo se llamará Tren del Golfo de México; descarta que pueda haber ruptura con AMLO págs. 4 y 6

DA BJ CONTRATO DE 50 MDP EN CONCURSO SIMULADO

DEMARCACIÓN a cargo de Luis Mendoza otorga licitación para bacheo a la empresa Innovación de Proyectos Terra; ésta compitió con Crolsa y Simetría Axial Constructiva; las tres se conectan entre sí por representantes, apoderados o socios. pág. 19

LUIS Mendoza Acevedo, alcalde de BJ.

Caliente
caliente.mx
Recibe de regalo*
$1,000
SIN DEPÓSITO

	PARTIDO FUTBOL AMERICANO	HANDICAP	TOTALES	A GANAR
6 OCT 18:15	KANSAS CITY	-3.5 -106	O 46.5 (over) -110	-182
	JACKSONVILLE	+3.5 -112	U 46.5 (under) -110	+155

ESTOS NOMIOS, FECHAS Y HORARIOS PUEDEN CAMBIAR EN CUALQUIER MOMENTO. CONSÚLTALOS ANTES DE METER TU APUESTA.

Si apuestas $1,000 a este parlay cobrarías: $2,959

SPORTS
BAJA LA APP EN caliente.mx

Operativos antirrobo desplazan al hampa a catorce municipios Pág. 4

IGNACIO HUERTA

Generaciones *millennial* y *centennial* serán 75% de la fuerza laboral para el 2030 Pág. 7

ROBERTO HERNÁNDEZ

MARCADOR

La Prensa Oficial | @laprensaoem | www.la-prensa.com.mx | LUNES 6 DE OCTUBRE DE 2025

LA PRENSA®

DIRECTOR, LUIS CARRILES | AÑO XCVIII | NÚM.35,402 | ORGANIZACIÓN EDITORIAL MEXICANA | PAQUITA RAMOS DE VÁZQUEZ, PRESIDENTA Y DIRECTORA GENERAL®

EL PERIÓDICO QUE DICE LO QUE OTROS CALLAN®

¡PRÓFUGOS!

JUEZ GIRA ORDEN DE APREHENSIÓN CONTRA 8 FUNCIONARIOS DE LA FISCALÍA EN CUAUHTÉMOC; SE LES ACUSA DE OBSTRUCCIÓN DE LA JUSTICIA

Pág. 25

GUILLERMO PANTOJA

Simpatizantes de la *cuatroté* provocan caos en CdMx al asistir al primer informe de Gobieron Pág. 3

SERGIO VÁZQUEZ

"No les voy a fallar", reafirma la presidenta Claudia Sheinbaum, al celebrar sus logros NACIONAL

LAURA LOVERA

Menos bodas, menos hijos y más viejos, el nuevo perfil social de cara al futuro Pág. 12

LUNES 6 DE OCTUBRE DE 2025
AÑO XIV Nº 3531 I CDMX
EJEMPLAR GRATUITO
www.24-horas.mx
diario24horas @diario24horas

EL REY PIERDE LA RACHA

Los Philadelphia Eagles, actuales campeones de la NFL, perdieron su calidad de únicos invictos en la presente temporada, tras caer ante los Broncos de Denver DXT P. 22

ALDO DE NIGRIS, EL MÁS FAMOSO

Luego de 71 días, el exfutbolista fue el vencedor del *reality*. Dalilah Polanco quedó en segundo lugar y uno de los consentidos, Abelito, en tercero PÁGINA 2

24 HORAS
EL DIARIO SIN LÍMITES

ADVIERTE SHEINBAUM EN MENSAJE EN EL ZÓCALO

Si traicionan al pueblo, enfrentarán justicia

A un año del inicio de su sexenio, la Presidenta criticó "las fortunas construidas al amparo del poder público" y subrayó que eso se acabó con la 4T, porque la honestidad es la regla. En su mensaje, la titular del Ejecutivo destacó la reducción de la pobreza y que en México se goza de libertad y democracia. Dijo que la reforma a la Ley de Amparo busca que la figura jurídica no se utilice como resguardo para evitar el pago de impuestos. Además, consideró que el Poder Judicial ayudará "mucho" a la construcción de la paz y que se lograrán buenos acuerdos comerciales con EU MÉXICO P. 3

Retraso en aduanas da *duro golpe* a industriales

Roberto Osornio, socio del Instituto Mexicano de Ejecutivos en Comercio Exterior, señaló que unas diez mil firmas importadoras y exportadoras enfrentan pérdidas por demoras de hasta 40 días. Al paro de mercancías hay que sumarle costos de almacenaje, incumplimiento de contratos y penalizaciones, acusan NEGOCIOS P. 14

LÍNEA 2 DEL METRO, EN MANOS EXPERTAS

Con 15 años de labor en el STC, por su desempeño, Carol Montserrat Lázaro Venegas está a cargo de la jefatura en el tramo de Cuatro Caminos a Tasqueña CDMX P. 7

Únete a nuestro canal de: WhatsApp

TRABAJAN EN EL PODER JUDICIAL, A PESAR DE PERDER

Al menos una decena de excandidatos de la pasada elección que no ganaron un lugar como jueces o magistrados, ahora laboran para los ministros de la Corte MÉXICO P. 4

Caliente
caliente.mx
Recibe de regalo*
$1,000
SIN DEPÓSITO

	PARTIDO FUTBOL AMERICANO	HANDICAP	TOTALES	A GANAR
6 OCT 18:15	KANSAS CITY	-3.5 -106	O 46.5 (over) -110	-182
	JACKSONVILLE	+3.5 -112	U 46.5 (under) -110	+155

ESTOS MOMIOS, FECHAS Y HORARIOS PUEDEN CAMBIAR EN CUALQUIER MOMENTO. CONSÚLTALOS ANTES DE HACER TU APUESTA.

Si apuestas $1,000 a este parlay cobrarías: $2,959

DIARIO ContraRéplica
www.contrareplica.mx
PERIODISMO DE INVESTIGACIÓN
No. 1818 / Año 07/ Lunes 6 de octubre de 2025. **EJEMPLAR GRATUITO**

"QUIEN ROBE AL PUEBLO ENFRENTARÁ LA JUSTICIA"

ELIA CRUZ CALLEJA Y FRANCISCO MENDOZA NAVA

400,000
personas respondieron a la convocatoria de la presidenta, de acuerdo con las autoridades capitalinas

DE NUEVO, PLAZA LLENA. La presidenta Claudia Sheinbaum presentó su cierre de rendición de cuentas con motivo de su primer informe de Gobierno en la Plaza de la Constitución, con fuerte presencia de organismos gremiales como el SNTE, la CROC y la CATEM. Foto: Cuartoscuro. Pág. 4

EN SU MENSAJE POR UN AÑO EN LA PRESIDENCIA, Sheinbaum señaló que en México ahora la honestidad es la regla

PODER NO ES PARA ENRIQUECERSE, sino para servir al pueblo con humildad, señala la mandataria morenista

ADVIERTE QUE SE HAN EMPEÑADO EN SEPARARLA DE AMLO para terminar con el movimiento de la 4T

ENVÍA MENSAJE A RICARDO SALINAS PLIEGO: reforma al amparo es para que potentados paguen sus impuestos

- RETROACTIVIDAD EN LA LEY DE AMPARO INQUIETA A EMPRESARIOS: CCE P. 6
- SE SUPRIMIRÁ O MODIFICARÁ RETROACTIVIDAD, ADELANTA RICARDO MONREAL P. 6
- NADIE PARA LA TRANSFORMACIÓN ENCABEZADA POR SHEINBAUM: CLARA BRUGADA P. 10
- SE AFERRA SAÚL MONREAL; NO DESCARTA IR CON PRI O PAN POR GUBERNATURA P. 3
- CRÓNICA: ONDEAN EN PLAZA DE LA CONSTITUCIÓN LAS BANDERAS DE PALESTINA P. 10

ALISTAN REPATRIACIÓN DE MEXICANOS ENCARCELADOS POR ISRAEL P. 14

LA UNAM CONDENA EL GENOCIDIO DE ISRAEL CONTRA LOS PALESTINOS

NEGOCIAN HAMAS E ISRAEL PLAN DE PAZ; TRUMP PIDE ACELERAR DECISIONES P. 14

DAN PRISIÓN PREVENTIVA A OMAR BRAVO POR ACUSACIÓN DE ABUSO SEXUAL INFANTIL P. 3

www.ovaciones.com

ovaciones

LUNES 6
DE OCTUBRE DE 2025
NÚMERO 27,189 AÑO LXXVIII

Precio 7.00 pesos

@ovaciones | @ovacionesmx

ARACELY MARTÍNEZ

EN MEDIO DE ESCÁNDALOS DE CORRUPCIÓN Y EXCESOS

Sheinbaum se rinde ante AMLO en primer informe

La mandataria se presenta en un Zócalo repleto con un discurso en cuya introducción advierte a quienes "se han empeñado en separarnos" que el ejemplo del "presidente" López Obrador "nos guía y nos inspira a mantenernos firmes en nuestro compromiso con el pueblo de México". Sin embargo, también advirtió frente a Adán Augusto López y Andrés Manuel López Beltrán, ubicados en la zona VIP, que "quien traicione al pueblo, quien robe al pueblo, enfrenta la justicia. El poder no es para enriquecerse". Págs. 18-19

MEXSPORT

CHIVAS DERROTA A PUMAS

¡CON LAS PEZUÑAS!

EL CUADRO UNIVERSITARIO FALLA UN PENAL EN EL ÚLTIMO SUSPIRO DEL PARTIDO Y LE PERMITE AL REBAÑO HILAR TRES VICTORIAS Y ENFILARSE A LA CLASIFICACIÓN DIRECTA

EFE

Y REAL MADRID ES LÍDER

El Pelado Almeyda le gana la partida a Flick

El cuadro culé sufre la segunda derrota consecutiva y la primera en LaLiga al perder de visita ante el Sevilla por 4-1. Pág. 11

REUTERS

EMPATAN SERIE ANTE DETROIT

Salvamento de Andrés Muñoz da vida a Seattle

El mexicano lanza perfecta la novena entrada para contribuir a una dramática victoria y emparejar la disputa de la serie divisional de la Liga Americana. Pág. 14

SEGUNDO AL HILO

Sella McLaren campeonato de constructores

Aunque el británico George Russell gana sin problema el Gran Premio de Singapur, la atención de desvía hacia la escudería papaya, que reafirma su poderío actual en la F1.

REUTERS

TRAS SER IMPUTADO

Omar Bravo queda preso

La vinculación o no a proceso por abuso sexual infantil agravado del máximo goleador en la historia de Chivas se definirá el próximo 10 de octubre. La pena por el delito que se le acusa podría ser de hasta 20 años. Pág. 6

DEMUESTRA FUERZA Y PROFUNDIDAD

Dallas prolonga agonía de los Jets

Cowboys se impone por marcador de 37-22, y aunque los números pueden sugerir un partido ajustado, fue un dominio absoluto de los visitantes, con cuatro pases anotadores de Dak Prescott. Pág. 15

Juan Ortiz Pág. 16
Tiros libres Pág. 16
Guillermo Ortega R. Pág. 17
Bernardo Gómez Pág. 17
Guillermo Ortega Pág. 20

MÉXICO

PRI Y PVEM, LOS PARTIDOS MÁS MULTADOS EN LOS ÚLTIMOS 9 AÑOS 5

$7.00
• NO. 4614
• AÑO 16

ENCUENTRA TU EDICIÓN COMPLETA AQUÍ

diario
BASTA!
LUNES
6 DE OCTUBRE
DE 2025

"SU PRESIDENTA TAMPOCO SE RENDIRÁ NI SE VENDERÁ"

REAFIRMA CLAUDIA LEGADO ANTE 400 MIL MEXICANOS

MÉXICO 2

MALGASTA GCDMX EN CONCIERTOS MDP, OLVIDA INFRAESTRUCTURA BÁSICA CDMX 11

FOTOS DE PORTADA: ESPECIAL

LA ALCALDÍA TUVO BAJO NIVEL DE ATENCIÓN

DESATIENDEN AZCAPOTZALCO

● Aunque la alcaldesa Nancy Núñez dijo resolver 50 mil peticiones y otras necesidades del pueblo chintololo, datos revelaron más de 3 mil 800 pendientes en servicios urbanos 10

La pluma de hoy
ANA MARÍA VÁZQUEZ
GRUPO MÉXICO, PRIMERO QUE CUMPLA MÉXICO 3

EMPEZARON DEMOLICIONES EN PARQUE ÁGUILAS-JAPÓN

Incumplen autoridades acuerdos en AO CDMX 14

ALTA INEFICIENCIA PARA TAPAR HOYOS

Contradice SUAC a Iztapalapa CDMX 9

EN CUAJIMALPA

Baches sin recursos CDMX 12

EN ESTA TEMPORADA DE CEMPASÚCHIL

Afecta lluvia a agricultores de Xochimilco CDMX 8

¡QUÉ KABOOM!

VALENTE ROSAS. EL GRÁFICO

EXPLOSIÓN DE TANQUE DE GAS **VOLÓ UNA CASA EN IZTACALCO;** DE MILAGRO, **SOLO HUBO** UN HOMBRE HERIDO. PÁG. 6

Lunes 6 de octubre de 2025

@elgmx facebook.com/elgrafico.mx www.elgrafico.mx

EL GRÁFICO $10

A la cola
Picados dejó a todos la Expo SexMex
PÁGS. 16 Y 17

EN EL ZÓCALO, LES LEE LA CARTILLA

PÁG. 2

DIEGO SIMÓN SÁNCHEZ. EL GRÁFICO

REPORTAJE ESPECIAL: PARTE 3

COMANDANTE 'H' CONTROLABA HASTA EL AGUA

PÁGS. 4 Y 5

ÁLVARO OBREGÓN

CAZAN A JINETES

ASESINAN A BALAZOS A UNA PAREJA A BORDO DE MOTO 2

SALE CON TENTRAPELO

DEJA CHOQUE ENTRE AMBULANCIA Y AUTO CINCO LESIONADOS, EN LA DEL VALLE SEGURIDAD 4

$10 EN PAÍS

LUNES 6 DE OCTUBRE DEL 2025.

metro

URA DE LA GRAN CIUDAD

CIUDAD DE MÉXICO

SE DEJAN VENIR

TERMINAN CON LA VERDURA PARAGUAS CON TANTA PAPAYA 20 Y 21

HOMENAJEA BAD BUNNY AL CHAVO EN PROGRAMA GRINGO PÁG. 18

¿QUÉ COSAS, NO?

NACIONAL

Priorizan negocio y dejan sin agua a miles

Puebla enfrenta una crisis hídrica que combina desabasto, sobreexplotación de pozos y altos costos para las familias. Desde hace más de una década, el servicio de agua potable está concesionado a la empresa Agua de Puebla, bajo la figura de Concesiones Integrales cuestionada por diversas irregularidades

12

Durante su mensaje en el Zócalo de la Ciudad de México ante más de 400 mil personas, la mandataria hizo un balance de las decisiones tomadas en su primer año de gobierno; destacó que México goza de libertades y democracia

18

SHEINBAUM REAFIRMA LA TRANSFORMACIÓN

ejeCentral

No. 621 · Año 9 · Lunes 6 de Octubre de 2025

@ejecentral.com.mx | @ejecentral | @EjeCentral | @EjeCentral | EjeCentralTV

Unidad, soberanía y combate a la pobreza, los ejes de Sheinbaum

Víctor Mayén

: LA PRESIDENTA destacó, en su mensaje, el progreso social, el crecimiento económico, el combate a la corrupción y el fortalecimiento de la justicia

En el Zócalo de la Ciudad de México, la presidenta Claudia Sheinbaum celebró los avances del primer año de su gobierno y reafirmó el compromiso de mantener a México libre, independiente y soberano, basado en honradez y austeridad, valores del presidente Andrés Manuel López Obrador.

Durante el encuentro La transformación avanza, destacó que el gobierno es del pueblo, por el pueblo y para el pueblo, resultado de lucha pacífica y resistencia.

Sheinbaum señaló que AMLO es ejemplo de honestidad y compromiso. Recalcó que la corrupción es la excepción en la Cuarta Transformación y que los recursos públicos se destinan directamente al bienestar social.

Entre los logros, mencionó la reducción de pobreza, crecimiento económico, empleo formal e infraestructura, como viviendas y refinerías.

Resaltó reformas para justicia, derechos indígenas, y soberanía frente a injerencias extranjeras. Finalmente, afirmó su compromiso total con el pueblo mexicano.

Sigue en la página 4

FOTO: cuartoscuro.com

Hoy escriben

• **Raymundo Riva Palacio** • El perfil del autoritario. **Pág. 6** • **Enrique del Val** • Impuesto a la riqueza. **Pág. 7** • **Luis M. Cruz.** • Ecos desde el Zócalo. **Pág. 7** • **José Ángel Santiago Ábrego** • ¿Y a mí, qué? **Pág. 10** • **Jonathan Duarte** • ¿Es esta la "amistad" que México quiere institucionalizar? **Pág. 10**

ADEMÁS

Descarta C5 *afectaciones tras presunto* hackeo. ***Pág. 3***

Revisará Comisión *de Justicia ajustes Ley de Amparo: Monreal.* ***Pág. 4***

Proponen jueces *especializados en adopción de menores.* ***Pág. 12***

Va la reforma a la Ley de Aduanas

Tania Rosas

LA CÁMARA DE DIPUTADOS se prepara para aprobar la reforma a la Ley Aduanera, tras revelarse que el huachicol fiscal ha causado un daño de 600 mil millones de pesos y las factureras han evadido más de 54 mil millones.

El dictamen, con cambios mínimos a la iniciativa de Claudia Sheinbaum, busca fortalecer el control aduanero y contribuir a la meta de ingresos de 8.7 billones de pesos en 2026.

Se contemplan sanciones severas, incluyendo multas de hasta 300% del valor comercial de mercancías ilegales, suspensión de agentes aduanales vinculados a delitos y mayores obligaciones para verificar a las empresas que realicen comercio exterior.

Sigue en la página 12

Miembro de Alianza de MediosMx

"Quien traiciona al pueblo enfrenta a la justicia": Claudia Sheinbaum

P. 4-5

LUNES 6 DE OCTUBRE 2025

unomásuno

10 Pesos

CRÍTICO Y VERAZ

Nacional

www.unomasuno.com.mx @unomasunomx unomasunoMXoficial

Presidente Editor: Dr. Naim Libien Kaui Directora General: Dra. Karina A. Rocha Año XLVII NÚMERO 16664

Revelan red de cliente$ formado$ en notaría de Adán Augusto López

P. 11

Con Rocío Nahle, 19 EMPRESAS concentran 60 % de presupuesto de 2 mmdp

P. 6

Dos Bocas, apenas PRODUCE 30 % de su capacidad

P. 12

Gobierno pide a ONU

SECRECÍA de su informe sobre DESAPARICIÓN FORZADA

P. 15

WWW.DIARIODEMEXICO.COM

MI CIUDAD / 6

Cerrarían joyeros en definitiva tras robos del "Bloque Negro"

ESPECIAL

MI NACIÓN / 4

Capacita INEA a más de 93 mil adultos en sus estudios básicos

CLAROSCURO

DIARIO DE MÉXICO

LUNES
6 DE OCTUBRE DE 2025
AÑO 76
NÚM. 19440
CIUDAD DE MÉXICO
$5.00

MI NACIÓN / 5

Alerta experto sobre riesgos en seguridad por el Mundial 2026

FOTOS: CLAROSCURO / EFE

Si se da traición al pueblo, habrá justicia: Sheinbaum

- La presidenta encabezó en el Zócalo de la CDMX su último acto de agradecimiento tras recorrer las 32 entidades del país después de cumplir su primer año de gestión, al tiempo que mandó un fuerte mensaje.
- Arropada por más de 400 mil asistentes, la mandataria dejó en claro que nadie está por encima de la ley y si alguien vulnera este principio, prometió que será castigado conforme a las normativas. MI NACIÓN / 2

EL DÍA
LA PALABRA DE MEXICO®
63 Años
Haciendo periodismo
Número 19905 Año: LXIII Ciudad de México, lunes 6 de octubre de 2025 https://eldiaoficial.com/

"Rendición de cuentas" ante miles de "acarreados"

En un evento que más parecía cita con sindicatos y movimiento de la CNTE, la Jefa del Ejecutivo Federal, Claudia Sheinbaum finalizó su gira denominada de rendición de cuentas con motivo de su primer año de Gobierno, ante miles de mexicanas y mexicanos quiens fueron trasladados de diferentes alcaldías y esrados en cientos de autobuses que provocaron caos vial y cierre de calles. >> 3

Ejidatarios de Tepoztlán desalojarán a Fernández Noroña

Aunque para el ex presidente del senado Gerardo Fernández Noroña, el asunto de su casa con valor de 12 millones de pesos, en Tepoztlán es hecho finalizado, los ejidatarios están buscando la manera en que lo desalojen pues esa casa es ilegal de principio a fin. >> 4

elindependiente.mx contacto@elindependiente.mx Canal en YouTube @el_independiente @ElIndependiente /elindependientemex/

EL INDEPENDIENTE

$8.00 Director General: Carlos Ramírez **Periodismo que el país necesita** Lunes 06 de Octubre de 2025 Número 911

LA LEY CONTRA CORRUPTOS: CSP

Imperdonable, quien robe al pueblo, advirtió en su mensaje; ante EU, defensa de la soberanía; la economía estable y baja histórica de la pobreza; fracasan, quienes buscan ruptura con AMLO

Por Luis Carlos Silva / Redacción /*El Independiente* ► 12 y 13

A diferencia del pasado 9 de marzo (foto superior), que le dieron la espalda a la presidenta Claudia Sheinbaum por estar en primera fila, ahora Adán Augusto, Andy López y Luisa María Alcalde, entre otros, fueron ubicados ayer hileras atrás (foto inferior). En el recuadro superior, la mandataria, al dar su informe de un año de gobierno. (Fotos: Cuartoscuro y especial) ► 12 y 13

REVÉS EN TRIBUNALES A DENUNCIAS DE GERMÁN MARTÍNEZ CONTRA IMSS

Por Miguel Badillo / Oficio de Papel ► 14 y 15

CHOCAN CNDH Y COMITÉ DE ONU POR ELEVADAS DESAPARICIONES EN MÉXICO

► 15

Foto: EFE

Foto: Especial

AL DESCUBIERTO, ESTELA DE MUERTE DEL *TREN ARAGUA* EN MÉXICO, CON CAÍDA DEL *JEFE NELSON*

► 17

INDICADOR POLÍTICO

AMLO, expresidente; Claudia, responsable de 2025-2030

Por Carlos Ramírez ► 3

AGENDA CONFIDENCIAL

¿Error de redacción, o...?

Por Luis Soto ► 5

MAQUIAVELO TENÍA RAZÓN

Mujeres en el poder

Por Koldo Herria ► 5

OPINIÓN

Zócalo 2 de octubre: Violencia e impunidad

Por Pablo Cabañas Díaz ► 3

ECONOMÍA

Pemex: el gigante herido que solo el gobierno sostiene

Por Eduardo Gómez de la O ► 18 y 19

OPINIÓN

El poder de los agravios

Por Félix Estrada ► 8

LA JOROBA

¿Dios verá *La Casa de los Famosos?*

Por Addis Tuñón ► 24

ECONOMÍA

Emite CFE certificados bursátiles por más de 815 millones de dólares

► 17

CASA BLANCA

ULTIMÁTUM DE WASHINGTON A HAMAS PARA QUE ACEPTE EN PLAN DE PAZ EN GAZA

► 20

Foto: EFE

Foto: Especial

EU CONSIDERA ACUÑAR MONEDA DE 1 DÓLAR CON EL ROSTRO DE TRUMP

► 20

Escriben: Alejandro Lelo, Rosy Ramales, Armando Reyes, Samuel Schmidt, Humberto Blizzard y Rogelio Varela

FINYAAB®
www.finyaab.mx

Préstamos de nómina a personal de corporaciones de **seguridad** pública

SÍGUENOS
para más información en elindependiente.mx

Metro World News Media Group | CIUDAD DE MÉXICO
Lunes/06.10.2025
PUBLIMETRO

Mario Bautista y Fede Vigevani se unen por Acapulco

El cantante y el creador de contenido lanzan este tema con el que buscan apoyar al puerto guerrerense. / Pág.13

Mexicanos no se encuentran entre deportados por Israel

Flotilla Sumud. Los liberados, entre los que no se reporta a los seis mexicanos que participaron en esta iniciativa hacia Gaza, son quienes firmaron un documento aceptando que su entrada al país fue ilegal. / Pág.07

Más de 400 mil personas arropan primer año de Claudia Sheinbaum como presidenta Págs. 02 y 03

Nacional. La presidenta de México destacó, entre otros puntos, los programas sociales que benefician a más de 21 millones de mexicanos. / CORTESÍA

Priscilla pone en alerta al Pacífico Pág.04

Prescott, al frente de triunfo de Cowboys

Los de Dallas superaron el domingo 37-22 a los Jets de Nueva York, que siguen sin ganar. / Pág.16

Caliente
caliente.mx
Recibe de regalo*
$1,000
SIN DEPÓSITO

PARTIDO FUTBOL AMERICANO		HANDICAP	TOTALES	A GANAR
6 OCT 18:15	KANSAS CITY	-3.5 -106	O 46.5 -110	-182
	JACKSONVILLE	+3.5 -112	U 46.5 -110	+155

ESTOS MOMIOS, FECHAS Y HORARIOS PUEDEN CAMBIAR EN CUALQUIER MOMENTO. CONSÚLTALOS ANTES DE METER TU APUESTA.

Si apuestas $1,000 a este parlay cobrarías: $2,959

LUNES
6 DE OCTUBRE DE 2025

PAQUITA RAMOS DE VÁZQUEZ
PRESIDENTA Y DIRECTORA GENERAL

FUNDADO EL 2 DE SEPTIEMBRE DE 1941 | AÑO VII | NO. 3,116 | ETAPA II

@estoenlinea
esto.com.mx

ESTO

EL DIARIO DE LOS DEPORTISTAS

FOTO: CORTESÍA FISCALÍA DE JALISCO

GUADALAJARA

DAN PRISIÓN PREVENTIVA A OMAR "N" POR PRESUNTO ABUSO SEXUAL INFANTIL

6

FOTO: AFP

LA LIGA

BARCELONA ES HUMILLADO POR EL SEVILLA Y PIERDE EL LIDERATO DEL TORNEO

SEVILLA 4 | 1 BARCELONA

4

FOTO: REUTERS

BEISBOL

BLUE JAYS EXTIENDE VENTAJA Y ESTÁ A UN JUEGO DE AVANZAR A LA SERIE DE CAMPEONATO

NY YANKEES 7 | 13 TORONTO

LIGA AMERICANA

SERIE 0-2

8

SEMANA 5

21 DENVER

17 PHILADELPHIA

NFL 2025

TERMINA EL INVICTO

EL GRAN ARRANQUE DE LOS CAMPEONES EAGLES LLEGÓ A SU FIN AL SUFRIR SU PRIMERA DERROTA DE LA TEMPORADA TRAS CAER DE LOCAL ANTE LOS BRONCOS, QUE ANOTARON 18 PUNTOS EN EL ÚLTIMO CUARTO PARA REMONTAR EL ENCUENTRO

7

FOTO: REUTERS

Caliente
caliente.mx
Recibe de regalo*
$1,000
SIN DEPÓSITO

	PARTIDO FUTBOL AMERICANO	HANDICAP	TOTALES	A GANAR
6 OCT 18:15	KANSAS CITY	-3.5 -106	O 46.5 (over) -110	-182
	JACKSONVILLE	+3.5 -112	U 46.5 (under) -110	+155

ESTOS NOMBRES, FECHAS Y HORARIOS PUEDEN CAMBIAR EN CUALQUIER MOMENTO. CONSÚLTALOS ANTES DE METER TU APUESTA.

Si apuestas $1,000 a este parlay cobrarías: $2,959

SPORTS
BAJA LA APP EN caliente.mx

CIUDAD DE MÉXICO

ECONOMÍA

Escanea el código para ver esta sección en nuestro sitio web

Editor: **Roberto Jiménez**
Coeditor: **Tlaloc Puga**
Tel: 55 5709 1313
Ext. 4550

El gobierno saca el 'as' con aumento de IEPS a casinos

Plantean elevar a 50% el gravamen al juego, incluyendo apuestas por internet; de enero a junio el fisco captó mil 952 millones de pesos; medida también ayudaría contra lavado: expertos

LEONOR FLORES
cartera@eluniversal.com.mx

Los cambios propuestos para aumentar de 30% a 50% el impuesto a los juegos y apuestas no sólo están encaminados a desincentivar un vicio que puede afectar a las familias, sino también generar más recaudación y servir como arma para combatir el lavado de dinero.

Por ese se incluye por primera vez a los casinos digitales extranjeros sin establecimiento en México, los cuales serán sujetos a bloqueo temporal en caso de no cumplir con la nueva norma fiscal, según la iniciativa de reforma a la Ley del Impuesto Especial sobre Producción y Servicios (IEPS) contenida en el paquete económico para 2026.

Todo lo que se recaude vía juegos, casinos y apuestas *online* se destinará al gasto en salud para atender la ludopatía, se establece en la propuesta a consideración de los diputados y senadores.

Sin embargo, para fiscalistas, la iniciativa tiene más tintes recaudatorios, acorde con la expresión popular "la casa siempre gana", al igual que al alza al IEPS para refrescos, cigarros y videojuegos violentos.

Información de la Secretaría de Hacienda y Crédito Público (SHCP) revela que están dejando ingresos tributarios no tan importantes como el gravamen a bebidas saborizadas y comida chatarra, pero nada despreciables.

De enero a junio de 2025 se esperaban mil 854 millones de pesos por el cobro del IEPS a juegos y sorteos, pero fue superior, al alcanzar un total de mil 952 millones de pesos.

Lo anterior se compara favorablemente con los mil 808 millones de pesos de igual periodo de 2024.

Desde 2014, el mejor año fue el anterior, al dejar a las arcas del gobierno 3 mil 385 millones de pesos, cantidad similar a lo que gastó la Secretaría de Agricultura en la adquisición de leche el año pasado o lo que se asignó al proyecto del ferrocarril del Istmo de Tehuantepec.

El monto es 2.3 veces mayor que lo que se obtuvo en 2008, año en el que se empezó a cobrar el impuesto, cuando recaudó mil 451 millones de pesos.

Castigo y límite

El socio del despacho Mendieta y Cía., Jesús M. González, dijo a EL UNIVERSAL que el IEPS es parte de la estrategia del gobierno federal para proteger a la población. Sobre todo, para inhibir a los jóvenes y adultos a enajenarse con las apuestas.

"Es una especie de impuesto de castigo, porque se ha detectado que provocan situaciones familiares incómodas y problemas sociales", consideró el especialista en temas fiscales.

Anticipó que difícilmente cumplirá estos objetivos, pero el gobierno federal captará más ingresos por esa vía.

De acuerdo con la Organización Mundial de la Salud (OMS), los juegos de azar y las apuestas pueden poner en riesgo la salud mental, incrementar la incidencia de trastornos sicológicos e incluso elevar la probabilidad de suicidios.

También alerta que el gasto excesivo en estas actividades puede desplazar recursos que los hogares destinarían a bienes y servicios esenciales, generando pobreza o endeudamiento.

Los daños incluyen la ruptura de relaciones, la violencia familiar y los delitos que generan ingresos por robo o fraude.

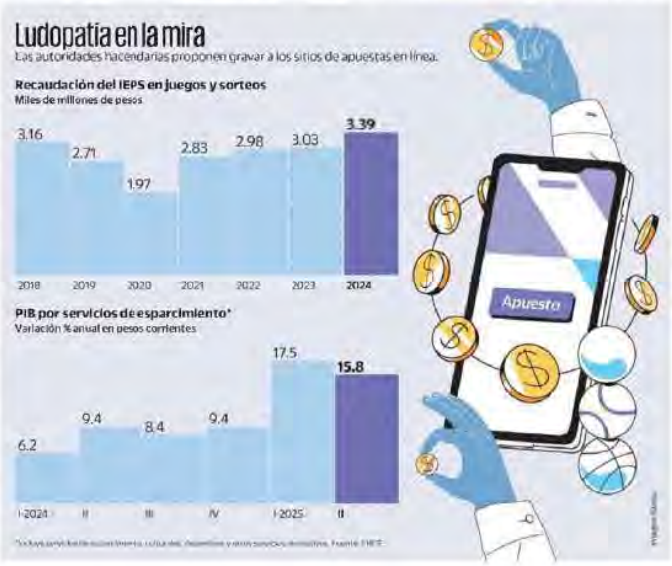

JESÚS M. GONZÁLEZ
Socio del despacho Mendieta y Cía.

"Es una especie de impuesto de castigo, porque ya se ha detectado que provoca situaciones familiares incómodas y problemas sociales"

ORGANIZACIÓN MUNDIAL DE LA SALUD

"Los juegos de azar y las apuestas pueden poner en riesgo la salud mental, incrementar la incidencia de trastornos sicológicos y elevar la probabilidad de suicidios"

Gravamen rebasado

Esa situación preocupa más a las autoridades, ya que desde 2010 no se había actualizado el cobro del IEPS a juegos de azar, mientras que la tecnología llevó estos servicios a través de dispositivos digitales, páginas de internet e interfaces, sin que la ubicación física del adquirente o participante represente una limitación.

Los métodos de pago en línea facilitaron la participación de más jugadores y permitieron la expansión de la base de consumidores de este tipo de actividades, dejando grandes ganancias a empresas desde el extranjero.

Así lo plantea en la exposición de motivos de la iniciativa en la que se pide al Legislativo aumentar el IEPS e incluir a los casinos online.

La Asociación de Permisionarios, Operadores y Proveedores de la Industria del Entretenimiento y Juego de Apuesta (AIEJA) estima que un 60% de las páginas de apuestas que operan en Internet, tanto nacionales como extranjeras, incumplen los requisitos exigidos por la ley para prestar sus servicios y no pagan impuestos.

Se trata de una industria que forma parte del sector de servicios de esparcimiento, culturales y deportivos, y otros servicios recreativos.

Según el Censo Económico 2025 del Inegi, esa actividad generó en total 42 mil millones de pesos de ingresos por suministro de bienes y servicios. De ese total, la rama de casinos, loterías y otros juegos de azar ha adquirido una relevancia particular.

42 mil MILLONES DE PESOS en ingresos generaron los servicios de esparcimiento durante el año pasado

Lavado de dinero

La adicción al juego no es lo único que inquiera, según Hacienda, pues es terreno fértil para que florezca el lavado de dinero, por eso propone un marco fiscal más estricto para obligar a los casinos a transparentar sus ingresos.

Con más impuestos e incluyendo a los portales, espera reducir el espacio para operaciones ilícitas, a través de los sistemas de control fiscal digital vigentes, lo que otorgará mayor trazabilidad a las operaciones, al monitorear en tiempo real el flujo de apuestas y pagos de premios. ●

TIPO DE CAMBIO

A LA VENTA	
Día ventanilla	18.87
Día FIX	18.2902
Futuro del peso (Mar 26)	18.8041
Euro ventanilla	21.90

BOLSAS

BMV	61,984.43	▼	-0.38%

BMV (diaria)

61,984.43

Dow Jones	46,758.28	▲	0.51%
Nasdaq	22,780.51	▼	-0.28%
FTSE	9,491.25	▲	0.67%
Bovespa	144,700.66	▲	0.17%

MERCANCÍAS

WTI (dls/barril)	60.86	▲	0.66%
Brent (dls/barril)	64.53	▲	0.86%
Oro (dls/oz)	3,886.90	▲	0.63%
Plata (dls/oz)	48.00	▲	2.17%
Cobre (dls/ton)	10,714.90	▲	2.14%

TASAS

Cetes 28 días	7.19%
TIIE 28 días	7.6516%
Bonos a 10 años	8.65%
Bonos del tesoro a 10 años	4.13%
UDI (6 de octubre)	8.556659

Tormenta tarifaria de Trump, lejos de disiparse: experto

Destaca que Estados Unidos inició otras 12 indagaciones en áreas en donde México es líder

SARA CANTERA
sara.cantera@eluniversal.com.mx

El presidente estadounidense Donald Trump seguirá aplicando aranceles a todo mundo, incluso a México, bajo la Sección 232, la cual requiere una investigación previa por parte del Departamento de Comercio para justificar las tarifas, consideró el exjefe negociador del T-MEC por parte del gobierno mexicano, Kenneth Smith.

Actualmente el Departamento de Comercio tiene en marcha 12 investigaciones bajo la Sección 232 para aplicar aranceles al cobre y sus derivados; madera; productos e insumos farmacéuticos; semiconductores; minerales críticos; camiones pesados y sus partes; aviones comerciales y motores para avión; polisilicio y sus derivados; sistemas de aviación; turbinas de aire; equipo de protección personal, robots y maquinaria industrial.

"En las investigaciones por seguridad nacional, como la del arancel al acero y aluminio bajo la Sección 232, todo mundo paga 50%, incluidos México y Canadá.

"Esa ventaja parcial que tenemos de que nos perdonan el arancel a lo que cumpla con el T-MEC en lo aplicado por migración y fentanilo, se va desvaneciendo si nos imponen aranceles en todos estos sectores bajo la 232, y es en todos los sectores, como camiones pesados, farmacéuticos, cobre, turbinas y sus componentes, minerales estratégicos. Todas estas investigaciones las están llevando a cabo y pueden arrojar aranceles en las próximas semanas o meses", dijo Smith.

ARCHIVO EL UNIVERSAL

Experto dice que la ventaja parcial de perdonar el arancel a lo que cumpla con el T-MEC se desvanecerá si se gravan más productos.

Además, Estados Unidos está iniciando nuevas investigaciones en, por ejemplo, muebles para cocina, equipo y dispositivos médicos, maquinaria y equipo de robótica.

"Si tomas la totalidad, son sectores donde México es líder en producción y exportación a Estados Unidos. Esto es un reto importante porque en estos meses, además, no se ha logrado eliminar los aranceles que México tiene encima, y está la perspectiva de nuevos", apuntó Smith, entrevistado en el Congreso Internacional de la Industria Automotriz.

En cuanto a los aranceles a camiones pesados que el presidente Trump anunció la semana pasada, y de los cuales no queda claro si también aplicarán a México y Canadá, comentó que aún no se sabe cómo operarían y si habrá excepciones.

Pero, en principio, "las investigaciones por seguridad nacional y los aranceles de estas investigaciones aplican a todos los países, incluyendo México y Canadá", apuntó.

Después del anuncio, el gobierno de Estados Unidos tarda algunos días en implementar la orden ejecutiva y las exclusiones que van hacia las autoridades aduaneras, que son las que aplican aranceles o conceden excepciones, por lo que no queda claro si México pagará alguna tarifa por exportar camiones pesados.

Smith mencionó que existe el riesgo de que Estados Unidos no retire los aranceles por cuestión estratégica y busque mantenerlos para utilizarlos como elemento de presión durante la revisión del T-MEC. ●

50% EL ARANCEL QUE PAGAN A EU todos los países por el acero y el aluminio, incluido México

HAY 650 MIL HOYOS: SECRETARÍA DE OBRAS

En el limbo, recursos asignados a las 16 alcaldías para bachear y repavimentar

MARA XIMENA PÉREZ

Falta de transparencia impide conocer el avance real de trabajos // Desde principios de septiembre el Congreso las instó a informar

Las 16 alcaldías de la Ciudad de México permanecen opacas y omisas respecto a los trabajos de bacheo realizados en sus territorios en lo que va de 2025. La falta de transparencia en las solicitudes de información impide conocer con precisión el avance real de la reparación de hoyos y cómo se han administrado los recursos públicos.

Según autoridades, de cada 100 metros de calles, 92 se encuentran dentro de las demarcaciones y el resto son vías primarias, por ello, a principios de septiembre el Congreso capitalino exhortó a las 16 demarcaciones a informar del gasto destinado a la reparación de baches y repavimentación de calles bajo su competencia.

Este año, las alcaldías recibieron un incremento presupuestal de 8.8 por ciento, equivalente a unos 4 mil millones de pesos, por lo que deben rendir cuentas sobre su uso.

Sin embargo, con el argumento recurrente de que sus direcciones "no cuentan con la información solicitada" o que "no corresponde a ellos responder", las alcaldías remitieron diversas solicitudes de información a las direcciones de obra, las cuales a su vez aseguran no disponer de los datos requeridos.

Sólo las alcaldías Gustavo A. Madero, Iztacalco, Cuauhtémoc y Miguel Hidalgo transparentaron datos al respecto.

En el primer caso se reportó un presupuesto de 65.5 millones por la adquisición de mezcla asfáltica para bacheo, pavimentación y repavimentación; de este presupuesto se han ejercido 41.6 millones. Debido a la problemática actual de baches, otra partida de 9 millones de pesos para rehabilitación de vialidades y calles fue incrementada a 26 millones de pesos, de los cuales han usado 9.6 millones de pesos.

Por su parte, Iztacalco reportó un gasto de 3 millones de pesos para trabajos de bacheo durante este año; mientras Cuauhtémoc destinó 37.8 millones de pesos a rehabilitación de pavimento dañado y al pago de 166 mil pesos por caídas en baches.

A su vez, la Miguel Hidalgo reportó 14.8 millones en tres contratos de obra, y Xochimilco más de 33 millones en repavimentación. El contraste entre cifras y las omisiones del resto de alcaldías revela una falta de transparencia en la información sobre bacheo en la capital.

Por su parte, la Secretaría de Obras y Servicios informó que hasta el 9 de julio el diagnóstico conjunto con las 16 alcaldías alcanzaba un avance de 75 por ciento, con la detección de 450 mil baches en vialidades secundarias, más del doble que en avenidas principales, donde se contabilizaron 200 mil.

Dichas cifras evidencian la magnitud del deterioro en calles vecinales y, por tanto, la necesidad de transparentar los presupuestos asignados y ejecutados.

◀ **Aunque el Congreso capitalino exhortó a las alcaldías a informar sobre el gasto destinado a la reparación de baches y a repavimentación, éstas han hecho caso omiso.** Foto María Luisa Severiano

La seguridad ya no es prioridad en el STC; detectores de metales dejaron de utilizarse

NAYELLI RAMÍREZ BAUTISTA

A más de 15 años de su compra, cuya erogación fue de 50 millones de pesos, los detectores de metales del Sistema de Transporte Colectivo (STC) Metro quedaron fuera de operación, a pesar de haber sido instalados para proteger la integridad de los usuarios tras la balacera ocurrida en 2009 en la estación Balderas.

Ante ello, el organismo señaló que estos dispositivos dejaron de utilizarse desde hace varias administraciones, sin precisar la fecha, por lo que ya no forman parte de las estrategias integrales de seguridad del sistema "desde hace mucho tiempo".

Sin embargo, en su página oficial todavía se describe: "El detector de metales es un auxiliar en el trabajo de los cuerpos de seguridad que operan de forma permanente en el Sistema de Transporte Colectivo. Con sólo pasarlo cerca de bolsas, maletas, bultos o personas se activa una luz roja y una alarma ante la presencia de objetos metálicos".

Al respecto, usuarios entrevistados se pronunciaron por que éstos regresen a todas las estaciones al señalar que cualquier día alguien podría entrar con un arma o algún objeto punzocortante. Nancy, trabajadora, expresó que fue una buena medida y que debería de ser retomada e implementarla también en el Metrobús, porque así se sentiría más segura. Por su parte, Luis expresó que estos artefactos no debieron dejar de utilizarse, ya que "ayudan a detectar armas que pudieran poner en riesgo la seguridad de los que usamos este transporte a diario".

Desde mayo, el organismo implementó el operativo Quetzalcóatl, el cual contempla una mayor presencia policial con un estado de fuerza de 5 mil 800 elementos –quienes portan chalecos que los identifican como policía del Metro– desplegados en zonas de torniquetes, pasillos de correspondencia, andenes y vagones, principalmente durante las horas de mayor afluencia.

La estrategia se realiza en coordinación con las policías Auxiliar y Bancaria e Industrial de la Secretaría de Seguridad Ciudadana y se realizan recorridos aleatorios para inhibir la incidencia delictiva en vagones; en los accesos se realizan operativos aleatorios e itinerantes, así como revisión de bolsas y mochilas.

◀ **Arcos detectores y máquinas de rayos X del Metro adquiridos para reforzar la seguridad de usuarios se utilizan solamente después de que se comete un delito.** Foto Germán Canseco

ENTRE SOCAVONES

Para los habitantes de la Colonia San Juan de Aragón, en la Alcaldía Gustavo A. Madero, se ha vuelto usual la convivencia con las oquedades que se forman ante la combinación del tipo de suelo y las fugas del drenaje.

ALEJANDRO MEDINA

@reformaciudad ciudad.o.reforma.com

CIUDAD

LUNES 6 / OCT / 2025 / Tel: 555-628-7176

Al hacer uso de herramientas de Inteligencia Artificial, evita compartir datos sensibles.

HOY: LLUVIAS MÍN. 14°C MÁX. 23°C

NO CIRCULA 5 y 6 VERIFICAN 3 y 4 1 y 2

TUMBA HACKEO PÁGINA DEL C5

La página de la dependencia registró ayer intermitencias tras reportarse el ciberataque.

- La intervención habría ocurrido la tarde del sábado y hasta ayer por la mañana el portal había sido desactivado.
- La CDMX aseguró que la operación de las cámaras de videovigilancia, sus sistemas de resguardo y el despacho de emergencias del C5 están completamente aislados tecnológica y operativamente de la web pública del propio Centro, la cual tiene un carácter únicamente informativo.
- La autoridad capitalina refirió que ni la operación del C5 ni la información sensible que resguarda la institución fueron comprometidas, ya que los datos estratégicos y las bases de videograbación no se almacenan ni se procesan en la página web.
- El portal del C5, detalló, se aloja en servidores de la propia Ciudad de México y su función se limita a la difusión pública de información general, sin vínculos con los sistemas internos de despacho, videovigilancia o comunicación de emergencias.
- En cuanto se detectó la situación, el C5 y la Agencia Digital de Innovación Pública (ADIP) intervinieron.
- Las operaciones esenciales del C5 continuaron funcionando con normalidad, incluyendo la supervisión de cámaras, la recepción de llamadas de emergencia al 911 y 089, y la coordinación de los cuerpos de seguridad y protección civil.

EFE/ARCHIVO

CAE PALMERA

Un ejemplar de palmera de 15 metros de longitud colapsó anoche en la Colonia Alfonso XIII, Alcaldía Álvaro Obregón. El tronco causó daños a cableado de tensión media, así como a una camioneta.

Entregan sin concluir inmuebles de reconstrucción

Alertan plan trunco en redensificación

Pondrá la CDMX en renta asequible 537 apartamentos de este esquema

ALEJANDRO LEÓN

Al fracaso de la redensificación por el sismo de 2017, se suma el que personas damnificadas que viven en los edificios reconstruidos reclaman que el Gobierno capitalino incumplió la promesa de entregarles departamentos habitables.

De casi 700 departamentos que fueron edificados bajo la figura de la redensificación, sólo 28 fueron vendidos o apartados, por lo que el Gobierno capitalino suspendió ese esquema de comercialización para ahora ponerlos en renta a precios asequibles.

La Comisión para la Reconstrucción había anunciado que el edificio de Pedro Antonio de los Santos 50, en la Alcaldía Miguel Hidalgo, sería reconstruido con este esquema.

En el lugar fueron edificadas 38 viviendas para los vecinos afectados y 18 más para que fueran puestos en venta y se consiguieran los recursos que permitieran pagar los 117 millones de pesos que costó la obra.

Las víctimas del sismo dieron su aval a esta herramienta de financiación, pues habían recibido la promesa de que las viviendas les serían entregadas con acabados, explicó Ana Delia Escárcega, una de las inquilinas afectadas.

Sin embargo, actualmente, sólo 12 de los 38 departamentos están habitados. En estos, los residentes costearon los gastos de los acabados que estaba pendientes, como losetas, puertas, adecuación de las cocinas y pintura.

Los 26 restantes, están desocupados debido a que los damnificados no han podido asumir el pago de habitabilidad, apuntó Escárcega.

En contraste, los departamentos redensificados están recibiendo acabados.

"(En las viviendas redensificadas) ya están colocando acabados, entre otras cosas, el piso que a nosotros nos negaron", reclamó la vecina.

Naxhelli Ruiz, investigadora del Instituto de Geografía de la UNAM, coincidió en que una de las principales molestias de las personas damnificadas fue el que les entregaron viviendas con acabados de menor calidad que los redensificados.

"¿Cuál es el objetivo de esos departamentos (redensificados)? Pues sí, obviamente era tener ganancia, pero qué ganancia tienes si no los puedes vender; entonces, mejor destínalos a lo mejor a alguna ganancia mínima o alguna reposición de gasto y de inversión, pero con un perfil a lo mejor más de vivienda social", apuntó.

Intí Muñoz, titular del Instituto de Vivienda (Invi), descartó que la redensificación fuera un fracaso, debido a que 135 departamentos fueron en dación de pago a las empresas y ahora 537 se pondrán en renta a bajo costo.

EL ESQUEMA

La redensificación se definía como un recurso público al que pueden acceder las personas damnificadas por el sismo 19-S.

MODALIDADES

- Un incremento de hasta 35 por ciento del total construido antes del sismo, permitiendo inversión pública o privada para financiar la reconstrucción.
- Una redensificación que distribuya la misma superficie edificable preexistente, mediante la cesión de un porcentaje del terreno para construir viviendas adicionales.

¿CÓMO FUNCIONA?

- El producto de lo redensificado (las nuevas viviendas) se utiliza para apoyar otros proyectos de reconstrucción, priorizando el beneficio colectivo.
- Los acuerdos deben realizarse en asamblea con los condóminos, ante notario, y registrarse oficialmente.

Perfilan subordinar Info a la Contraloría

EDUARDO CEDILLO

El Grupo Parlamentario de Morena adelantó que se buscará que el órgano que reemplace al Instituto de Transparencia y Acceso a la Información Pública (Info) local se encuentre subordinado a la Contraloría General.

El diputado Víctor Hugo Romo, presidente de la Comisión legislativa de Transparencia, afirmó ayer que se trabaja en una reforma para la extinción del Info y la creación del nuevo órgano descentralizado.

"Tiene que ser constitucional en primera línea, para darle vida al nuevo órgano. Segundo, tenemos que hacer una ley secundaria, que la idea es que lo hagamos en este periodo ordinario", detalló.

En diciembre se avaló la reforma constitucional federal que oficializó la extinción del Instituto Nacional de Transparencia y Acceso a la Información (INAI). El 20 del mismo mes se publicó el ajuste en el Diario Oficial de la Federación, lo que dio a los congresos locales 90 días para modificar sus legislaciones. Un plazo que se encuentra ya vencido.

La reforma que se alista en Donceles desembocará a una propuesta que se turnará a la Jefatura de Gobierno.

"Sea un órgano descentralizado, sectorizado a la Secretaría de la Contraloría y que no se partan los derechos, que se quede el derecho a la transparencia y rendición de cuentas y el derecho de protección de datos", explicó Romo.

La reforma eliminaría la figura de un organismo colegiado y se optaría por una sola persona titular. El organismo tendría autonomía de gestión, presupuestal y operativa.

Para implementar al nuevo órgano se prevé reformar el Artículo 7 de la Constitución local, relativo a la Ciudad Democrática y donde se contempla el derecho a la información. Además, se derogaría el Artículo 46, relativo a los organismos autónomos, aunque ayer no se detalló si esto afectaría a otros entes.

También, se requeriría de la emisión de una legislación secundaria que dé un orden a la nueva institución.

Víctor Hugo Romo, diputado local

> "Tiene que ser constitucional en primera línea, para darle vida al nuevo órgano. Segundo, tenemos que hacer una ley secundaria, que la idea es que lo hagamos en este periodo ordinario".

EN HOSPITAL: 5 AGENTES

SELENE VELASCO Y VIRIDIANA MARTÍNEZ

De los 94 agentes lesionados el jueves durante las movilizaciones por el 2 de Octubre, cinco permanecían hospitalizados, informó la Jefa de Gobierno, Clara Brugada.

Tanto el sábado como ayer, la Mandataria realizó visitas a los elementos que resultaron lesionados en la marcha, en la que se registraron actos vandálicos y de saqueo.

EFE/ARCHIVO

Quedan en incertidumbre tras saqueos

SELENE VELASCO

Los locatarios que sufrieron daños por la movilización del jueves desconocen si contarán con apoyos gubernamentales.

Ayer, intentaban regresar a sus actividades limpiando y contabilizando, aún, las afectaciones.

Aunque sostuvieron conversaciones con las autoridades, no se llegó a ningún tipo de compromiso.

"No hay compromisos sustanciales. No se habló de ningún tipo de apoyo", relató Gerardo, uno de los locatarios, quien la semana pasada asistió a una reunión entre autoridades capitalinas y representantes.

"Se discutió la posibilidad de usar vallas metálicas o vallas azules para controlar el acceso durante eventos".

El jueves, en la marcha en conmemoración por el 2 de Octubre, alrededor de 350 personas encapuchadas provocaron daños en inmuebles, además de que participaron en saqueos, cuyas pérdidas eran estimadas al día siguiente en 20 millones de pesos.

Además, 94 policías y 29 civiles resultaron lesionados.

Entre los compromisos por parte de las autoridades, se estableció que la Fiscalía General de Justicia brindaría información sobre los avances en las indagatorias, al tiempo que los protocolos para manifestaciones serían sometidos a revisión.

"Todavía no nos dicen nada de apoyos. Nos dijeron nada más que ahora sí antes de cada evento nos llamarían para ver las estrategias a tomar y evitar una tragedia como la del 2 de octubre", explicó Fernanda, empresaria de la zona.

Ayer, la Jefa de Gobierno, Clara Brugada, aseguró que se castigaría a quienes cometieron delitos durante la movilización. Sin embargo, no se reportaron nuevas detenciones.

El mismo jueves, la Secretaría de Seguridad Ciudadana reportó que se había capturado a una persona.

Durante la marcha se registraron actos de rapiña.

"Quienes llegaron a cometer delitos tendrán que sufrir las consecuencias y para eso la Fiscalía ya está interviniendo", [illegible] Brugada.

CONGRESO DE LA CDMX

Hoy definen titular de PAOT en comisiones

Quien resulte mejor evaluado de la terna propuesta por el Ejecutivo deberá ser aprobado en el pleno el jueves

POR GEORGINA OLSON
georgina.olson@gimm.com.mx

La coordinadora de la bancada de Morena en el Congreso de la Ciudad de México, Xóchitl Bravo, anunció que hoy la Comisión de Preservación del Medio Ambiente, Cambio Climático y Protección Ecológica someterá a votación el dictamen para definir quién de los tres candidatos a encabezar la Procuraduría Ambiental y de Ordenamiento Territorial (PAOT) es el idóneo para ocupar el cargo.

Esto después de que la semana pasada fueron entrevistados en la misma comisión Benjamín Alejandro Cervantes Pérez, María de Lourdes Pérez Hernández y Mónica Vietnica Alegre González, quienes conforman la terna que envió a Donceles el pasado 25 de septiembre la jefa de Gobierno, Clara Brugada.

Bravo detalló que después de la votación, el dictamen con el nombre del candidato que haya recibido la evaluación más alta pasará al pleno el próximo jueves, donde se requieren 44 votos de los 66 diputados que conforman el Congreso local, donde Morena y aliados reúnen 46 votos.

Cervantes Pérez, actualmente es director general de Inspección y Vigilancia Animal de la Secretaría del Medio Ambiente de la Ciudad de México; Pérez Hernández ha trabajado en la Secretaría de Medio Ambiente y fue directora del Bosque de Chapultepec, y Alegre González fue subprocuradora de Protección Ambiental en la PAOT y coordinadora de Asuntos Internacionales de la Comisión Nacional para el Conocimiento y Uso de la Biodiversidad (Conabio).

La semana pasada, durante la entrevista, Cervantes Pérez, propuso crear una mesa de coordinación interinstitucional para el bienestar animal.

Pérez Hernández propuso fortalecer la justicia ambiental y la denuncia, y "reducir los tiempos de respuesta y aumentar la efectividad de las recomendaciones y la judicialización de los casos graves".

Alegre González planteó que la PAOT colabore en la elaboración del Plan General de Desarrollo y el Programa General de Ordenamiento Territorial.

Fotos: Especial

La terna: Mónica Vietnica Alegre González, Benjamín Alejandro Cervantes y María de Lourdes Pérez Hernández.

UTOPÍA EN CUAJIMALPA

Bancada de Morena combatirá a un juez

POR GEORGINA OLSON
georgina.olson@gimm.com.mx

Después de que el juez cuarto de distrito en materia administrativa estableció que se debe volver a realizar la consulta sobre la construcción de una Utopia en Cuajimalpa debido a que a la población no se le dio la información sobre el impacto hídrico y en materia de movilidad, la bancada de Morena en el Congreso aseguró que irá contra el juzgador.

"No nos vamos a dejar y nos vamos a ir al Tribunal de Disciplina Judicial contra este juez corrupto", dijo la vicecoordinadora de dicho grupo parlamentario, Brenda Ruiz, en la conferencia dominical La Chilanguera.

Agregó que aunque la mayoría de los participantes en la consulta votaron porque se edificara la Utopía, "un grupúsculo que se opuso por no convenir a sus intereses se amparó".

Agregó que "para no variar, uno de estos típicos jueces corruptos del anquilosado y pasado Poder Judicial les dio un amparo".

El juez estableció que la consulta del pasado 11 de mayo debe repetirse, pues no se le dio a la población la información completa del proyecto de construcción de la Utopía y su impacto hídrico, así como en materia de movilidad.

Fueron integrantes del Concejo del Pueblo Originario e Indígena de San Pedro Cuajimalpa los que se ampararon contra la consulta para construir una Utopía en el Módulo Deportivo Castillo León, donde actualmente existe una cancha de fútbol.

Argumentaron que hubo acarreados el día de la consulta, en la cual hubo 700 votos a favor y 550 en contra.

Ruiz agregó que es el mismo juez que quiso "obligarnos a los diputados a entregar una parte del bosque de Chapultepec", en referencia a la construcción un conjunto habitacional en la Tercera Sección.

Foto: Especial

Brenda Ruiz y otros legisladores de la bancada de Morena, ayer durante la conferencia de prensa La Chilanguera.

179 TAXIS convencionales obsoletos se renovaron en 2019 por autos híbridos a través del programa de sustitución del gobierno de la ciudad

0 HÍBRIDOS fueron adquiridos por los concesionarios de taxi en 2023 bajo ese esquema gubernamental, mientras que sí compraron 20 eléctricos

COMUNIDAD

POR JONÁS LÓPEZ
jonas.lopez@gimm.com.mx

DE 2019 A 2023

ADQUISICIÓN DE TAXIS HÍBRIDOS SE DESPLOMA

LA SECRETARÍA DE MOVILIDAD señala la falta de refacciones para este tipo de autos; también señala disminución en los ingresos de los concesionarios

Luego de que en 2019 se renovaron 179 taxis convencionales obsoletos por automóviles híbridos a través del programa de sustitución del Gobierno de la Ciudad de México, los siguientes años se derrumbó la preferencia de los concesionarios por ese tipo de vehículos.

En 2020 la cifra cayó a la adquisición de 16 autos híbridos y cero eléctricos; en 2021 fueron siete híbridos y cero eléctricos; en 2022, diez híbridos y dos eléctricos, y en 2023, cero híbridos y 20 eléctricos.

La pandemia de covid-19, los problemas financieros de los concesionarios y la falta de refacciones de este tipo de autos fueron algunas de las razones por las que cayó la preferencia por los autos que se ofrecen como los más sustentables, de acuerdo con un diagnóstico de la Secretaría de Movilidad (Semovi) de la Ciudad de México.

"En años recientes, la selección de vehículos híbridos ha ido en decremento debido a falta de stock de autopartes. A partir de 2022, los vehículos eléctricos comenzaron a ser elección por parte de las personas concesionarias, señala el estudio.

"Se registró un alza en el número de sustituciones de vehículos híbridos durante el año 2019, seguido por una baja considerable en los años siguientes, hasta que en 2023 sólo se sustituyeron vehículos eléctricos.

"Esto se debe en gran medida a la disminución en la demanda del servicio de taxi, producto de la pandemia de SARS-CoV 2 y por consecuencia, en la disminución de los ingresos del sector, así como en los estrictos requisitos para obtener financiamiento", indicó la dependencia.

La Semovi considera necesario impulsar la sustitución de taxis antiguos por modelos más amigables con el ambiente.

"El objetivo es mantener e incrementar el número de sustituciones de unidades que prestan el servicio de taxi, para consolidar esta actividad como una acción social institucional para mejorar el servicio y garantizar el derecho de la ciudadanía a la movilidad bajo los principios de seguridad, accesibilidad universal, comodidad, eficiencia, calidad e igualdad, con vehículos nuevos de bajas emisiones contaminantes y adecuados a las necesidades sociales y ambientales", publicó la autoridad.

El diagnóstico indica que un auto híbrido o eléctrico que cumpla los requisitos para el servicio público cuesta, al menos, 465 mil pesos.

El programa de sustitución 2025 de la Semovi contempla apoyos de 200 mil pesos para hasta 61 concesionarios que reemplacen sus taxis viejos por unidades eléctricas o 150 mil para aquellos que los cambien por híbridos.

CONTEXTO

El 62% de los taxis ya están obsoletos

El 30 de septiembre **Excélsior** publicó que 73 mil 693 taxis de la Ciudad de México ya cumplieron su vida útil, pues tienen más de 10 años en servicio.

También otorgarán hasta 333 apoyos económicos de 120 mil pesos para la adquisición de un vehículo a gasolina, pero altamente eficientes.

Además, en todos los casos se podrán obtener otros 20 mil pesos para la adquisición de un asiento giratorio que garantice la accesibilidad universal.

LA REALIDAD

El pasado 30 de septiembre, **Excélsior** publicó que unos 73 mil 693 taxis de la Ciudad de México ya cumplieron su vida útil, pues superan los diez años en servicio que otorga como límite la Ley de Movilidad.

Ese universo representa 62.22% del total de la flota de taxis de la capital del país, que asciende a 105 mil 124, de acuerdo con datos de la Semovi.

Además, las autoridades estiman que en los próximos dos años otros 22 mil 394 vehículos se volverán obsoletos.

En contraste, el número de unidades modelo 2024 o 2025 sólo representan 1.09% del total, es decir, unas mil 293.

Foto: Archivo / Pável Juardo

BREVE

Continúan en los hospitales 5 agentes de SSC

La jefa de Gobierno de la Ciudad de México, Clara Brugada, dio a conocer ayer que de los 94 policías que fueron lesionados en las manifestaciones del 2 de octubre, cinco siguen en hospitales.

"Aquellos que llegaron a la movilización a golpear, a saquear, a cometer delitos, inclusive a robar o a quemar a la policía, no tienen nada que ver con la lucha del 2 de octubre, ni tiene nada que ver con la paz en Gaza", dijo en un video publicado en X tras visitar a los agentes hospitalizados.

"Por eso tendrán que sufrir las consecuencias y para eso la Fiscalía ya está interviniendo".

— Georgina Olson

Foto: Especial

EL HERALDO DE MÉXICO

CDMX

LUNES / 06 / 10 / 2025

COEDITORES: LIZETH GÓMEZ / DANIEL CALLEJAS
COEDITOR GRÁFICO: PABLO GUILLÉN

FOTO: ESPECIAL

• **VOCES.** Los congresistas locales de la bancada guinda en *La Chilanguera*.

#DIPUTADOSDEMORENA

RESPALDAN A LA SSC

RECRIMINAN VIOLENCIA EN MOVIMIENTOS, PUES BUSCAN LUCHAS PACÍFICAS, DIJERON

POR V. ORTEGA

Diputadas y diputados de Morena en el Congreso de la Ciudad de México expresaron su respaldo a las autoridades capitalinas por la actuación de la Secretaría de Seguridad Ciudadana (SSC) durante la marcha conmemorativa del 2 de octubre, en la que se registraron actos violentos.

A nombre del grupo parlamentario, la diputada Yuridia Ayala, en conferencia *La Chilanguera*, sostuvo que la bancada de Morena condena cualquier acto de violencia que busque "manchar las demandas legítimas" de los movimientos sociales, al generar disturbios que pretenden desviar la atención del sentido histórico de la movilización.

Aseguró que hoy la CDMX se caracteriza por la libertad.

TODO SE PUEDE

1. Piden que no se repita la masacre del 2 de octubre.
2. Se respetan los derechos humanos, recordó.

HERALDO *Positivo*

#BarrioBravoDeTepito

DONDE LA CIENCIA FLORECE

El proyecto Puentes de 100cia acerca talleres de física, química y biología a niñas y niños de entre 4 y 10 años como un derecho para las infancias

FOTO: GUILLERMO OIGAM

• **VALORES.** Aprecian la capacidad de los menores de sorprenderse y de enseñar a los demás, pues abren su curiosidad y nuevas puertas.

JOSÉ MIGUEL VELÁZQUEZ
CDMX@ELHERALDODEMEXICO.COM

En el corazón de Tepito, un barrio más asociado con estigmas que con oportunidades, un grupo de jóvenes científicos decidió tender puentes donde parecía no haberlos.

Desde julio de 2023, el proyecto Puentes de 100cia, coordinado por la ingeniera biotecnóloga Angelina Vázquez Cortés, acerca talleres de física, química y biología a niñas y niños de entre 4 y 10 años, con la convicción de que la ciencia no puede seguir siendo un privilegio de universidades y museos, sino un derecho que debe llegar a todas las infancias.

"Queremos romper esa brecha hacia la cultura científica, que los niños tengan acceso a equipos de laboratorio y, sobre todo, que se diviertan, que se sorprendan y descubran que la ciencia es parte de su vida cotidiana", explica Vázquez.

Los talleres arrancan con experimentos vistosos como la clásica reacción de bicarbonato y vinagre o la creación de slime, para después adentrarse en temas complejos como el sistema circulatorio o la inmunología, traducidos en dinámicas accesibles: los niños construyen anticuerpos de plastilina para entender cómo se defiende el cuerpo.

> *"Aquí hay niños con un enorme talento, lo único que necesitan son oportunidades."*
>
> **Angelina Vázquez** *Ingeniera biotecnóloga*

En Tepito, el trabajo ha requerido paciencia y constancia, reconoce la coordinadora. "Hay estereotipos sobre la comunidad, pero si llegas con apertura, sin imponer, obtienes resultados muy padres.

Las infancias tienen algo que hemos perdido los adultos: la capacidad de sorprenderse y de enseñar a los demás. Ellos despiertan la curiosidad de sus papás y cuidadores, y eso abre nuevas puertas".

Hoy, 10 voluntarios de entre 21 y 40 años sostienen el proyecto con su tiempo y recursos. Las limitaciones materiales son grandes: se necesitan microscopios, probetas, batas y más manos para guiar a los pequeños en los talleres, especialmente en espacios como Casa Las Mercedes, donde la participación infantil es numerosa.

Aun así, cada semana logran que un grupo de niñas y niños descubra que la ciencia no es lejana, sino una herramienta para entender y transformar el mundo.

La iniciativa también se ha convertido en un espacio de comunidad. Los talleres no sólo acercan a las infancias a conceptos científicos, sino que fomentan el trabajo en equipo, la disciplina y la creatividad.

NADA DEL OTRO MUNDO

1. Cada taller muestra que la ciencia está presente en la cotidianidad.
2. Se le puede entender con herramientas al alcance de todos, Angelina.

"Cuando un niño se emociona porque un experimento le salió distinto al de su compañero, empieza a hacerse preguntas, y eso es lo más valioso: despertar la curiosidad", asegura Vázquez Cortés. De esta forma, el aprendizaje trasciende el aula improvisada y se convierte en un puente hacia nuevas aspiraciones.

Para Angelina y su equipo, Puentes de 100cia es más que un taller: es una apuesta por la equidad y por romper con la narrativa que reduce a Tepito a la violencia o al comercio informal.

"Aquí hay niñas y niños con un enorme talento, con ganas de aprender, y lo único que necesitan son oportunidades. Si logramos que uno de ellos se inspire para dedicarse a la ciencia, ya habrá valido la pena", concluye.

Brugada celebra reducción de homicidios y más seguridad para mujeres

La jefa de Gobierno resaltó la disminución de 60% en los delitos de alto impacto

Gerardo Mayoral
metropoli@cronica.com.mx

La jefa de Gobierno de la Ciudad de México, Clara Brugada, recibió a la presidenta de la República, Claudia Sheinbaum, en el marco de su Primer Informe de Gobierno, ante más de 400 mil personas reunidas en el Zócalo capitalino.

Minutos antes de que la mandataria federal presentara el balance de su primer año de gestión, Brugada calificó a Sheinbaum como "la mejor presidenta del mundo" y afirmó que su administración representa la consolidación del proyecto de transformación nacional.

"Estamos muy contentos por celebrar un año de trabajo y gobierno de la primera mujer presidenta de nuestra historia", expresó, y afirmó que la capital es "la ciudad donde nació la esperanza, comenzó la revolución de las conciencias y se hizo gobierno para desterrar el régimen de privilegios y corrupción".

La jefa de Gobierno resaltó logros alcanzados durante la administración de Sheinbaum en la Ciudad de México, como la disminución de 60 por ciento en los delitos de alto impacto, la reducción de 40 por ciento en homicidios y el incremento al doble en el número de mujeres que reportan sentirse seguras en la capital.

También recordó que en el periodo en que Sheinbaum gobernó la ciudad se transformó la movilidad con proyectos como el Cablebús, el Trolebús Elevado y la ampliación del Metrobús, además de triplicar los programas sociales con los que, aseguró, un millón de personas salieron de la pobreza.

Agregó que desde la Presidencia se ha dado continuidad a estos proyectos estratégicos y agradeció el impulso de programas sociales y de infraestructura que impactan a la zona metropolitana.

"No vamos a dar un paso atrás en la transformación de esta gran ciudad, seguiremos haciendo historia y cumpliendo con el mandato del pueblo", dijo.

Entre los ejes que proyectó para la capital se encuentran consolidarla como la ciudad de la electromovilidad, la de mayor inversión y empleo, la más educadora, sustentable, cultural y moderna, así como la capital de los Pilares y las Utopías. Añadió que su gobierno busca derrumbar las barreras de desigualdad, racismo, clasismo y machismo, además de implementar el primer Sistema Público de Cuidados en el país●

.. y reportan saldo blanco durante el Primer Informe en el Zócalo

Tras la llegada de más de 400 mil personas al Zócalo capitalino por el primer año de gobierno de la presidenta Claudia Sheinbaum, las autoridades capitalinas reportaron un saldo blanco y sin incidentes que lamentar durante la jornada.

De acuerdo con la Secretaría de Gobierno de la Ciudad de México (Secgob), la concentración transcurrió en un ambiente de orden y entusiasmo, con la presencia de ciudadanos provenientes de las 32 entidades del país y de las 16 alcaldías de la capital.

La dependencia informó que gracias a los operativos de seguridad y protección civil desplegados en la zona centro de la ciudad se logró mantener un ambiente tranquilo.

El evento, que reunió expresiones de apoyo a la mandataria, estuvo marcado por la participación social y el clima de respeto entre los asistentes, quienes reconocieron el trabajo realizado durante el primer año de la administración federal encabezada por Sheinbaum●

NADYA MURILLO

El carril donde se construye la ciclovía sobre calzada de Tlalpan ya está cerrado a la circulación de ciclistas

ESTE AÑO ENTREGAN DE ESTADIO AZTECA A VIADUCTO

Retrasan obras en la ciclovía Tlalpan

DANA ESTRADA

Los primeras dos etapas listas en diciembre y marzo de 2026, la obra lleva un avance de 25 por ciento

A 47 días de que venza el plazo para la entrega oficial de la "Ciclovía Gran Tenochtitlán", una de las obras que la jefa de Gobierno, Clara Brugada, anunció para el Mundial de Futbol, que irá sobre Calzada de Tlalpan del Estadio Azteca al Centro Histórico, tiene lleva un avance de 25 por ciento, de acuerdo con el secretario de obras capitalino, Raúl Basulto Luviano.

El pasado 30 de junio, a través de la Gaceta Oficial de la CdMx, la Secretaría de Obras y Servicios local (Sobse) lanzó ocho licitaciones, cada una para realizar obras, en tramos específicos de los 34 kilómetros que planea tener el carril confinado, que atraviesa las alcaldías Cuauhtémoc, Benito Juárez, Tlalpan y Coyoacán. Según el documento los trabajos debían arrancar el 25 de julio, y finalizar el próximo 21 de noviembre, con un plazo de ejecución de hasta 120 días y un presupuesto total de 77 millones 600 mil pesos aprobado el 25 de marzo por la Secretaría de Finanzas del gobierno de la Ciudad.

En entrevista con **El Sol de México**, Basulto Luviano explicó que para diciembre de este año y el primer trimestre del 2026, se entregarán las dos primeras partes, los tramos comprenden del Estadio Azteca a Viaducto. Ya que las obras de Chabacano al Centro Histórico serán pausadas, al menos hasta concluir la construcción de la Calzada Flotante, otras de las obras que anunció la jefa de Gobierno para el Mundial de Futbol. La obra está a cargo de la empresa constructora Grupo Idinsa, quien ganó la licitación hace poco más de un mes.

"Debe ir como en un 20 a 25 por ciento de avance. (...) estamos analizando que en diciembre vamos a concluir una primera etapa y en el primer trimestre del próximo año vamos a concluir una segunda fase. Sobre todo porque hay una parte que consideramos pendiente porque está la obra del Parque Elevado (la Calzada Flotante) de Tlaxcoaque a Chabacano y decidí no hacer el tramo de la ciclovía ahí porque estaríamos coincidiendo dos obras", expresó el funcionario.

RAÚL BASULTO
SECRETARIO DE OBRAS DE LA CDMX

"De Chabacano a Tlaxcoaque, en esta primera fase no se construye la ciclovía, si no al término del parque elevado, hasta mayo o junio estaríamos terminando"

La decisión se tomó para evitar un colapso vehicular en el tramo de Chabacano a Pino Suárez, sobre Calzada de Tlalpan, especialmente en los carriles de alta y baja velocidad en ambos sentidos de la vialidad. Una vez que concluyan las obras de la Calzada Elevada, las cuales prevén para mayo o junio del siguiente año, la construcción del tramo final de la ciclovía se retomará.

"Entonces, de Chabacano a Tlaxcoaque, en esta primera fase (de la construcción de la Calzada Elevada) no se construye la ciclovía, si no al término del parque elevado terminamos parte de la ciclovía; y hasta mayo o junio estaríamos terminando esa fase", aseveró Basulto Luviano.

Como consecuencia de este anuncio, dos de las ocho licitaciones lanzadas en junio, se verán pausadas hasta el próximo año. Se trata de las que tienen los registros del tramo cuatro y cinco con los números de licitación DGOIV/LPN/062/2025, y, DGOIV/LPN/063/2025, cuyo objetivo es construir la ciclovía en el tramo que corresponde a 14 colonias de la alcaldía Cuauhtémoc, como son Vista Alegre, Tránsito, Asturias, Centro IV a Centro VII, Obrera, entre otras.

El Sol de México realizó un recorrido desde el Estadio Azteca hasta Viaducto para constatar el avance de las obras y observó que los ciclistas no pueden circular por el carril donde se hará la obra porque hay trafitambos y mallas que les impiden hacerlo. A dos meses de que iniciaron los trabajos, los ciclistas se arriesgan y circulan en mismo carril por donde avanzan autobuses de transporte público, de carga, motocicletas y taxis que se estacionan en la avenida para abordar o descender pasaje.

En ambos sentidos de Tlalpan a la altura de las estaciones Ciudad Jardín, del Tren Ligero y Taxqueña del Metro ya trabajan, además ya están algunas jardineras y parte de las 58 bahías para ascenso y descenso de transporte.

CIUDAD

PULSO CITADINO

LUNES 06.10.2025

mexico@razon.com.mx Tel. 555269-6001

Ponen orden a locales nocturnos

LA SECRETARÍA de Gobierno de la Ciudad de México informó sobre la suspensión de seis establecimientos y la clausura de otros más por diversas irregularidades; además, autoridades locales detuvieron a cinco personas por quebrantar los sellos de suspensión de comercios.

CLIMA PARA HOY MAX. 22° | MIN. 15° LLUVIA

DENUNCIE MALTRATO ANIMAL Llame al 52089898

NÚMERO ÚTIL LOCATEL 56581111

› **INNOVACIÓN** de Proyectos Terra, compitió con otras con las que comparte socios, apoderados...; proceso viola la ley; es el acuerdo más caro que ha otorgado por el alcalde

› **Por Ivan Ortiz**
ivan.ortiz@razon.com.mx

La administración del panista Luis Mendoza, en la alcaldía Benito Juárez, dio un contrato por casi 50 millones de pesos a Innovación de Proyectos Terra, S.A. de C.V., para bachear las calles de la demarcación; sin embargo, dicha licitación fue simulada, pues la única competencia que tuvo esta empresa para conseguir el contrato fueron dos firmas hermanas: Crolsa, S.A. de C.V., y Simetría Axial Constructiva, S.A. de C.V.

El 2 de junio de 2025, la demarcación lanzó la Licitación Pública Nacional 30001118-001-2025 "Bacheo tradicional de vialidades secundarias en diversas colonias de la Alcaldía Benito Juárez".

Un par de semanas después se presentaron tres empresas para competir en el concurso abierto: Innovación de Proyectos Terra, S.A. de C.V., Crolsa, S.A. de C.V., y Simetría Axial Constructiva, S.A. de C.V.

el dato

EL ALCALDE de Benito Juárez, Luis Mendoza, aún no aclara su proceder para la suspensión del Estadio Ciudad de los Deportes y que exige Movimiento Ciudadano.

La propuesta elegida por la Dirección General de Administración y Finanzas fue la menos costosa, la cual corresponde a Innovación de Proyectos Terra, por un monto de 49 millones 970 mil pesos, se lee en el acta de fallo de la licitación, disponible para su consulta en la Plataforma Nacional de Transparencia.

Las ofertas de Crolsa, S.A. de C.V., y Simetría Axial Constructiva, S.A. de C.V., de 49 millones 985 mil y 50 millones 124 mil pesos, respectivamente, fueron descartadas únicamente, porque "presentan un presupuesto que no es conveniente para la alcaldía". Esto, a pesar de que sólo superan por 15 y 154 mil pesos a la propuesta ganadora. Además de que no es público el presupuesto base asignado para el bacheo.

Registros mercantiles y de otras contrataciones, analizados por *La Razón*, revelan que las tres empresas que compitieron en el concurso están conectadas entre sí, a través de representantes y apoderados legales y socios fundadores de estas compañías.

La simulación de competencias es ilegal, ya que el artículo 51 de la Ley de Obras Públicas y Servicios prohibe que las instituciones y gobiernos de todos los niveles reciban propuestas o dé contratos a empresas que comparten socios o representantes legales, cuando éstas coinciden en una licitación.

Quien presentó la oferta de Innovación de Proyectos Terra, S.A. de C.V., fue Erendari Ponce Aguilar, quien representó a esta firma antes, en otra licitación para acondicionar inmuebles de la alcaldía Benito Juárez, el 9 de agosto de 2024.

Sin embargo, un día antes, el 8 de agosto, Ponce Aguilar firmó como representante legal de Innovación de Proyectos Terra, S.A. de C.V., para un concurso para rehabilitar calles en Venustiano Carranza; es decir, ambas empresas comparten la misma representante.

6
Mil 900 baches ha arreglado la alcaldía desde julio

LAS LIGAS

Las personas que firmaron como representantes de las tres empresas que participaron en la licitación, no obstante, cada uno tiene relación con dichas firmas, lo cual está prohibido.

CONCURSANTES	REPRESENTANTE
INNOVACIÓN DE PROYECTOS TERRA, S.A. DE C.V.	Erendari Ponce Aguilar
CROLSA, S.A. DE C.V.	Alejandro Vázquez Pineda
SIMETRIA AXIAL CONSTRUCTIVA, S.A. DE C.V.	Carlos Galicia Rodríguez

Erendari Ponce Aguilera: representante legal de Innovación de Proyectos Terra, S.A. de C.V. y Crolsa, S.A. de C.V. Alejandro Vázquez Pineda: representante legal de Innovación de Proyectos Terra, S.A. de C.V. y Crolsa, S.A. de C.V. y Carlos Galicia Rodríguez: apoderado legal de Crolsa, S.A. de C.V. y Simetría Axial Constructiva, S.A. de C.V.

2 Importe del Contrato:	$43,077,534.52
Contratista:	Innovación de Proyectos Terra, S.A. de C.V.
Descripción de los trabajos:	Bacheo tradicional de vialidades secundarias en diversas colonias de la Alcaldía Benito Juárez

LA EMPRESA que obtuvo el contrato de la alcaldía Benito Juárez, de Luis Mendoza Acevedo, para el bacheo de calles fue Innovación de Proyectos Terra, S.A. de C.V. pese a compartir personas con otras firmas.

Convenio para bacheo de calles

Simulan licitación y Luis Mendoza da a empresa contrato de 50 mdp en la BJ

El representante de Crolsa, S.A. de C.V., para el bacheo en Benito Juárez fue Alejandro Vázquez Pineda, quien en noviembre de 2022 había participado como representante legal de Innovación de Proyectos Terra en otra licitación de la Alcaldía Miguel Hidalgo.

Por otra parte, Simetría Axial Constructiva fue representada por Carlos Galicia Rodríguez, quien es socio fundador. Pero, a la vez, Galicia Rodríguez fue apoderado legal en octubre de 2022 de Crolsa, S.A. de C.V. Así lo muestra un oficio de la Alcaldía Álvaro Obregón hacia esta firma, recibido por Galicia Rodríguez.

Otras personas conectan ambas empresas, como Aldo Iván Gómez Castruita, quien de 2022 a 2024 fue representante de la asamblea de socios de Innovación de Proyectos Terra y en 2023 fue apoderado legal de Crolsa, S.A. de C.V., para una contratación en Venustiano Carranza.

Juan Eduardo Rosas Legaria fue apoderado legal de Terra en 2022, pero actualmente se presenta en LinkedIn como trabajador de Crolsa, S.A. de C.V.

Estas tres empresas forman parte de una red que abarca al menos otras seis empresas contratistas en la Ciudad de México: Grupo IWC de México, S.A de C.V., Constructora GrupiusCDMX, S.A. de C.V., Innovaciones Continentales, S.A. de C.V., Rustilt, S.A. de C.V., Market Trend México, S.A. de C.V., y Museal, S.A. de C.V.

Los 50 millones entregados en Benito Juárez es el contrato más caro entregado por la administración de Luis Mendoza. El 27 de junio de 2025, la alcaldía firmó un contrato con Innovación de Proyectos Terra. Del primero de julio al 15 de octubre de este año la empresa realizaría el bacheo en las vialidades secundarias de la demarcación.

Meses antes, el 13 de enero de 2025, la alcaldía Benito Juárez le había entregado dos contratos públicos a Crolsa, S.A. de C.V., vía adjudicación directa.

Los convenios consisten en la adquisición de material de limpieza y el servicio de fumigación y control de plagas en las instalaciones de la demarcación. Ambos son abiertos, por un monto total de 80 mil pesos, como mínimo, y máximo 800 mil pesos.

Este diario buscó a la alcaldía Benito Juárez para conocer su postura, si revisará la licitación y entrega de contrato por bacheo, así como otros convenios otorgados a esta red empresarial; no obstante, si bien existió comunicación, al cierre de esta edición no hubo una respuesta sobre el tema.

La problemática de los baches en las calles de vías secundarias de la alcaldía Benito Juárez, cuya responsabilidad es de la administración de Mendoza Acevedo, afecta tanto a los vecinos como a quienes transitan por esta zona de la ciudad.

Al respecto, el alcalde echó a andar en julio pasado el Plan Cero Baches para atender esta problemática en las 56 colonias de la demarcación.

El pasado 27 de septiembre Mendoza Acevedo, prometió eliminar los desperfectos en el asfalto. Hasta esa fecha reportó la atención de más de seis mil 900 baches en 43 colonias.

HIDALGO

ODONTÓLOGA Y ESTUDIANTE DE INGENIERÍA

Mujer entregada, diariamente mueve a miles en el Metro

Experiencia. Con 15 años en el Sistema de Transporte Colectivo (STC) Carol Monserrat Lázaro sabe conducir un tren y puede reparar fallas en estaciones

ANDREA CERVANTES

Carol Montserrat Lázaro Venegas forma parte de los más de 14 mil empleados que a diario mueven a cuatro millones de personas en el Sistema de Transporte Colectivo (STC) Metro; ella puede conducir un tren, supervisar la seguridad, el funcionamiento de las instalaciones y hasta puede realizar una atención ortodoncista; por su desempeño, hoy ocupa la jefatura de la Línea 2 en la estación Cuatro Caminos.

Es una mujer trabajadora, que el destino la llevó a integrarse al Metro, ya que su profesión como odontóloga la desempeña los fines de semana y todavía le quedan ganas para estudiar una ingeniería civil en línea, más acorde a su labor en el transporte.

Desde sacrificar horas de sueño para estudiar y trabajar al mismo tiempo, la integrante del área de transportación del medio de transporte más usado de la Ciudad de México partió de un recorrido escalonado de aprendizaje.

"Me dieron la oportunidad de ser conductora. Aprobé los cursos necesarios para poder prepararme para esta labor, y al mismo tiempo, estudié mi primera licenciatura, que fue en odontología. De hecho, actualmente estoy por concluir ingeniería civil", compartió en entrevista para **24 HORAS**.

Video TOCA AQUÍ

En el desempeño de su cargo como jefa en línea de la terminal Cuatro Caminos, desempeña funciones tanto administrativas como operativas, que van desde emergencias hasta el correcto flujo del transporte para los usuarios, como el funcionamiento de torniquetes.

"Desde el conocimiento como conductor, tenemos una capacitación para resolver y atender de manera primaria algún inconveniente, como lo son las averías de puertas, averías en el sistema de tracción del tren, entre otras. Posteriormente, como va subiendo el escalafón aquí dentro del Metro seguimos recibiendo capacitación continua", expresó.

Fuera de su vida laboral, dentro de este medio ferroviario, Lázaro Venegas es una madre de familia que se despierta desde las 4:30 de la madrugada para atender a sus hijos; además, ejerce su carrera como odontóloga los fines de semana, sin dejar a un lado sus actividades personales, como el estudio en línea de su ingeniería.

"Es difícil, porque sí nos enfrentamos con cierta ideología de que la mujer no puede o no tiene la fuerza para hacer cierta maniobra, pero hemos demostrado hasta el momento que somos igual de capaces para solucionar las situaciones que se nos van presentando", aseguró.

Con mucha pasión por su trabajo, Carol Lázaro afirmó que es un orgullo formar parte del STC Metro para el transporte más importante de la Ciudad de México.

> **Ha sido un trabajo arduo, conforme vas subiendo de puesto, las responsabilidades son mayores, el compromiso es mayor con los mismos trabajadores, pero más con los usuarios"**
>
> **CAROL MONTSERRAT LÁZARO VENEGAS**
> Jefa de la Línea 2 del Metro en la estación Cuatro Caminos

JUAN MANUEL SÁNCHEZ

CAMINO. La jefa de la Línea 2, en la estación Cuatro Caminos, aseguró que rompió muchos esquemas machistas.

GOBIERNO DE LA CDMX

VALOR. La mandataria capitalina recordó a la presidenta Claudia Sheinbaum que el movimiento de la 4T inició en esta capital.

Ciudad de México está más segura: Brugada

A un año de rendir protesta como jefa de Gobierno, Clara Brugada dejó de lado los festejos personales y acudió al cierre de la gira de rendición de cuentas de la presidenta Claudia Sheinbaum, donde fue oradora y destacó algunos logros de la Cuarta Transformación en la Ciudad de México, donde disminuyeron en un 60 por ciento los delitos de alto impacto y 40 por ciento los homicidios.

Desde el presidium instalado en el Zócalo de la Ciudad de México, la mandataria capitalina recordó a todos aquí nació la esperanza, comenzó la revolución de las conciencias, que se hizo gobierno para desterrar el régimen de privilegios y corrupción.

Clara Brugada destacó que desde la administración de Claudia Sheinbaum, como jefa de Gobierno, se dio una disminución del 60 por ciento de los delitos de alto impacto y del 40 por ciento de homicidios.

"Usted nos dejó los mejores resultados en esta ciudad, un legado y experiencias que trabajamos para consolidar. Aquí en la Ciudad de México, disminuyó 60 por ciento los delitos de alto impacto, los homicidios se redujeron 40 por ciento, se duplicó el porcentaje de mujeres que se sienten seguras", mencionó.

> **Somos parte de un movimiento de la Cuarta Transformación que hoy da patria a las y los de abajo, a los humillados y olvidados por una élite arrogante y corrupta"**
>
> **CLARA BRUGADA**
> Jefa de Gobierno

De esta manera, Brugada Molina celebró su primer año de Gobierno de Sheinbaum como la primera mujer presidenta de México.

"Esta transformación encabezada por nuestra presidenta no la para nadie, ni las mentiras, ni las difamaciones, ni los del viejo régimen, porque es la Presidenta más apoyada por el pueblo", dijo.

Brugada aseguró que cumplirán el mandato del pueblo, sin descanso para consolidar a la capital de la electromovilidad, la de mayor inversión y empleo, la más educadora y sustentable, la más deportiva, recreativa, cultural y moderna, la más conectada.

"La capital de los Pilares y las Utopías, la que construye paz y seguridad con la mejor Policía, la que hace justicia a sus pueblos originarios y la que está derrumbando los muros de la desigualdad, la discriminación, el racismo, el clasismo y el machismo", reiteró.

Brugada insistió que será la capital más feminista con el primer Sistema Público de Cuidados, la ciudad en la que trabajamos todos los días para hacer realidad el compromiso, vuelto grito por todo el país. /RODRIGO CEREZO

Diputados exigen ordenar 2 antros ubicados en Coapa

En un hecho poco común, el pleno del Congreso capitalino exhortó a las autoridades de la alcaldía Coyoacán y la Secretaría de Seguridad Ciudadana (SSC) reforzar la vigilancia, inspección y, en su caso, aplicar sanciones legales a los establecimientos mercantiles Las Guapas de Coapa y El Curandero, por presuntas irregularidades.

El diputado Ricardo Rubio del PAN denunció que estos bares, ubicados en avenida Miramontes bajo el giro de restaurantes de comida corrida, "se han convertido en focos de desorden y de inseguridad".

Los vecinos ya denunciaron que ponen música a todo volumen hasta altas horas de la noche, se dan riñas en la vía pública, personas alcoholizadas se duermen y se orinan en las banquetas, tiran basura, obstruyen los espacios públicos y existe una "sensación creciente de inseguridad".

El panista pidió no normalizar que la vida nocturna de unos cuantos signifique el sacrificio, el descanso y la paz y seguridad de cientos de familias.

SECOM

ALERTA. El Congreso capitalino realizó el exhortó para que se supervisen estos lugares, debido a las quejas de vecinos.

Las y los legisladores de todas las bancadas aprobaron este exhortó a las autoridades de la demarcación y del Gobierno capitalino para que de inmediato actúen y realizar unos trabajos de inspección, que impongan orden y sanciones, en caso de existir irregularidades en el funcionamiento de estos establecimientos mercantiles. /RODRIGO CEREZO

LA AMENAZA DE LOS INCELS

#GruposDeOdio

La subcultura incel puede radicalizar a jóvenes orientándolos hacia el odio y la misoginia, por lo que especialistas llaman a visibilizar y atender este problema con perspectiva de género

POR JOSÉ LUIS RAMOS
@otroproletario

El homicidio de un estudiante de la Universidad Nacional Autónoma de México (UNAM) a manos de uno de sus compañeros en el Colegio de Ciencias y Humanidades (CCH) Sur abrió el debate sobre los "incels" (célibes involuntarios), y cómo los foros de Internet de esta subcultura fomentan el odio entre los jóvenes mexicanos.

Redes sociales como Facebook tienen grupos de carácter privado con nombres cómo "Farmacia de curincels" y otros similares con diversas variaciones en los que se fomenta el odio y el resentimiento hacia las mujeres y hacia quienes tienen una relación de pareja con total impunidad.

Lo anterior cobra relevancia cuando la violencia deja de ser parte de la huella digital de una persona y se traslada a la realidad con hechos como los ocurridos el pasado 22 de septiembre en el CCH Sur, cuando Lex Ashton, de 19 años, ingresó al plantel educativo y atacó con una especie de hoz a dos personas, dejando sin vida a Jesús Israel "N" de 16 años; y con heridas a un trabajador de 65 años de edad del inmueble educativo; todo para luego lanzarse de un edificio y fracturarse ambas piernas.

Tras los crímenes de Ashton, se dieron a conocer detalles como que padecía un episodio grave de depresión con síntomas psicóticos; que este había dado indicios del crimen en redes sociales donde se ausmia a sí mismo con "incel"; y que participaba en foros de este corte en los que se expresaba con resentimiento.

> **"Hay algunas académicas feministas que lo están llamando terrorismo misógino, y el tema es que la distancia entre la violencia verbal y la física no es tan grande como podríamos pensar, y está enmarcado por un retroceso de género que es una de las grandes preocupaciones globales"**
>
> **Maria Elena Esparza Guevara**
> Consejera en Género del CCSJ de la CDMX

Esto destapó una serie de preocupaciones a nivel social que involucran a la salud mental de los jóvenes, la misoginia y la despersonalización con base en un sublenguaje que mercantiliza y cosifica a las mujeres en función del deseo sexual.

Asimismo, después del homicidio de Jesús "N" en el plantel de la UNAM, se desataron una serie de amenazas de los autodenominados "incels" que paralizó a la mitad de las escuelas de la máxima casa de estudios en la Ciudad de México (CDMX).

Mercado de relaciones

Aunque se desconoce la dimensión, organización y el alcance que pueden tener estos grupos de jóvenes en la CDMX, los recientes acontecimientos ya han prendido las alarmas de especialistas en materia de género, por la carga violenta hacia las mujeres que emana de estos espacios virtuales.

"Necesitamos entender lo que es la subcultura incel, porque se desarrolla en redes sociales y nace en foros de Internet. Esta ideología actualmente tiene una narrativa donde se considera que las relaciones románticas son un mercado en donde a las mujeres peyorativamente se les conoce como 'foids' o 'stacys', y la narrativa gira en torno a los hombres", explicó a *Reporte Índigo* la psicóloga especializada en género, Dayana Aranda.

La también fundadora de la asociación civil de corte psicológico Raíces Violetas detalló que en estos foros se hacen valoraciones despectivas de las mujeres, asignándoles calificaciones, y viendo a otros varones a los que llaman "simp" o "alfas" como factores que terminan por segregar los más.

"Los incels consideran que ellos ya están peleando el mercado contra los llamados también alfa, que son estos hombres que cumplen como todas las características masculinas de un estereotipo de género y que entonces ellos, por ende, van quedando como hasta abajo, como rezagados", agregó Aranda.

No obstante, para la especialista en psicología el peligro de estos foros es la retroalimentación

El dato

En el caso de violencia escolar el CCSJ de la CDMX ha registrado 218 reportes desde 2021, de los cuales el 65 por ciento fueron hechos por mujeres

CIUDAD

Celebra Brugada primer año de gobierno de CSP

REDACCIÓN CONTRARÉPLICA

ASEGURÓ QUE LA transformación de la presidenta Sheinbaum a nivel nacional "no la parará nadie"

La jefa de Gobierno de Ciudad de México (CDMX), Clara Marina Brugada Molina, aseguró que la "transformación" que encabeza la presidenta Claudia Sheinbaum Pardo, a nivel nacional, no la parará nadie. En tanto, aseguró que esta dejó como legado a la capital del país una nueva forma de gobernar que ella busca consolidar.

Al inicio del mensaje presidencial, Clara Brugada tomó la palabra para decir que agradecía la firme defensa de la soberanía nacional que ha encabezado Claudia Sheinbaum. Señaló que esta es la mejor presidenta del mundo y que eso se sabe tanto en México como en otros países,afirmando que su liderazgo conmueve, convoca e impulsa.

"Esta gran transformación encabezada por nuestra presidenta no la para nadie, ni las mentiras, ni las difamaciones, ni los del viejo régimen, ni la reacción conservadora, porque es la presidenta más apoyada por el pueblo y el pueblo sabe y el pueblo manda", comentó.

La exalcaldesa de Iztapalapa indicó que, como jefa de Gobierno, la hoy titular del Poder Ejecutivo Federal 1) disminuyó en CDMX 60% los delitos de alto impacto y 40% los homicidios; 2) duplicó el porcentaje de mujeres que se sienten segura; 3) revolucionó la movilidad con el Cablebús, el Trolebús Elevado e inversiones en el Metrobús; 4) triplicó los programas de Bienestar para sacar de la pobreza a un millón de personas en la ciudad; y 5) combatió la corrupción política de manera ejemplar.

En ese sentido, expresó que su antecesora dejó los mejores resultados para la capital, una forma de gobernar que cada día inspira y un legado que trabaja diariamente para consolidar. Sostuvo que ambas son parte de movimiento de la "Cuarta Transformación" que da patria a los de abajo, a los humillados y olvidados por una élite arrogante y corrupta.

Clara Brugada manifestó que el gobierno capitalino que encabeza no dará ni un paso atrás en la transformación de CDMX, de modo que seguirá haciendo historia y cumpliendo con el mandato al pueblo.

La jefa de Gobierno de la CDMX participó en el informe presidencial. Especial

ACTIVISTAS PROTESTAN POR VENTA DE ANIMALES EN EL MERCADO DE SONORA

EN UNA JORNADA MARCADA por consignas, tambores y mensajes en defensa de los derechos animales, integrantes de la Alianza Nacional Un Millón de Esperanzas y del Frente Ciudadano pro Derecho Animal (Frecda) marcharon este domingo del Mercado de Sonora al Zócalo capitalino para exigir el cierre definitivo de los locales que aún comercializan animales y denunciar su uso en rituales religiosos.

De acuerdo con los organizadores, alrededor de 300 manifestantes partieron del Mercado de Sonora luego de que un grupo de choque intentara impedir su protesta con insultos y agresiones. Pese a ello, avanzaron de manera pacífica hacia el Centro Histórico, donde coincidieron con miles de personas que se encontraban reunidas por el mensaje de la presidenta Claudia Sheinbaum Pardo.

"Que se cierren las puertas del mercado de Sonora", "mercado Sonora, mercado criminal", "mercado Sonora infierno nacional", y "rituales con animales son criminales", gritaron los manifestantes frente a Palacio Nacional, mientras extendían mantas y pancartas.

El presidente del Frente Ciudadano pro Derecho Animal (Frecda), José Luis Carranza, recordó que existe un amparo desde 2020 que ordena la prohibición de la venta de animales en el Mercado de Sonora. "Dijo que en el mercado de Sonora aún quedan 53 locales dedicados a la venta de animales, mientras que la alcaldía Venustiano Carranza y la Secretaría de Seguridad Ciudadana no han cumplido con el amparo", señaló.

Durante la protesta, también se pronunciaron en contra del proyecto gasífero Saguaro, al que calificaron como una amenaza ambiental. "Claudia, entiende, las ballenas no se venden", exclamaron frente al balcón presidencial.

La vocera de Un Millón de Esperanzas, Ethel Frida Herrejón, pidió al gobierno capitalino actuar con firmeza. "Pedimos que se cierre el Mercado de Sonora y el proyecto Saguaro", expresó.

Por Federico Reyes

Los manifestantes llegaron al Centro Histórico. Especial

Cinco policías continúan hospitalizados por lesiones. Especial

DELINCUENTES EN MARCHA SUFRIRÁN CONSECUENCIAS

Brugada afirmó que habrá detenidos tras la marcha de Tlatelolco realizada el 2 de octubre

POR FRANCISCO MENDOZA NAVA
nacion@contrareplica.mx

La jefa de Gobierno de Ciudad de México (CDMX), Clara Marina Brugada Molina, declaró que quienes delinquieron durante la pasada marcha por la Matanza de Tlatelolco, realizada el 2 de octubre, sufrirán la consecuencia de sus actos. Asimismo, dio un nuevo balance sobre la recuperación de los elementos policiacos que fueron atacados por encapuchados conocidos como el "Bloque Negro".

A través de un video, Clara Brugada informó que de los 94 policías que tuvieron que ser hospitalizados, ante lesiones provocadas por encapuchados el 2 de octubre, ya fueron dados de alta 89. Aunque no dio más detalles sobre el tipo de heridas que tienen, adelantó que los cinco restantes continuarán recibiendo la atención hospitalaria hasta encontrarse mejor.

La mandataria capitalina expresó que tras culminar el evento de la presidenta Claudia Sheinbaum Pardo, en el Zócalo capitalino, acudió a los hospitales donde estos elementos de seguridad pública continúan internados, pues es momento de apoyarlos. En tanto, ratificó el compromiso de que haya detenidos ante las escenas de violencia y saqueos vistas durante la marcha por el 57° aniversario de la Masacre de Tlatelolco.

La mandataria capitalina comentó que en CDMX hay libertad de expresión, pero subrayó que aquellos que llegaron a la movilización a golpear, saquear y cometer delitos—desde robar hasta quemar policías— no tienen nada que ver con la lucha del 2 de octubre ni la petición de paz en Gaza. Por eso, tendrán que sufrir las consecuencias.

CUARTOSCURO.COM

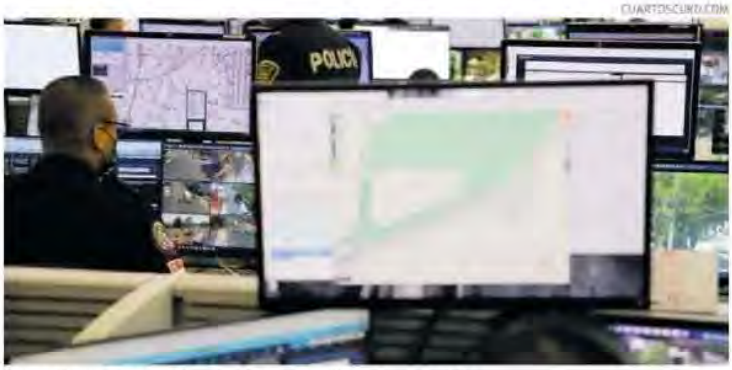

Subrayó que ninguna información sensible fue comprometida.

El C5 y la Agencia Digital implementaron acciones inmediatas de análisis y revisión tras el ataque. Se reforzaron los protocolos de seguridad informática para prevenir incidentes.

CÁMARAS OPERAN CON NORMALIDAD

C5 descarta afectaciones tras *hackeo* a su sitio web

REDACCIÓN / OVACIONES

Aseguran que sólo la página informativa sufrió daños, no los sistemas operativos, por lo que no se filtraron datos

El Centro de Comando, Control, Cómputo, Comunicaciones y Contacto Ciudadano (C5) de la Ciudad de México informó que la falla registrada el fin de semana en su sitio web no afectó la operación de las cámaras de videovigilancia, el sistema de despacho de emergencias ni los servicios que ofrece a la ciudadanía.

A través de una tarjeta informativa, la dependencia precisó que los sistemas operativos y los datos sensibles que resguarda el C5 se encuentran totalmente aislados de la página de internet, la cual tiene un carácter meramente informativo y se aloja en servidores del propio Gobierno capitalino.

Asimismo, informó que, en coordinación con la Agencia Digital de Innovación Pública (ADIP), se implementaron de inmediato acciones de análisis y revisión para descartar cualquier riesgo en los servidores y reforzar las medidas de ciberseguridad.

¿QUÉ OCURRIÓ?

El incidente ocurrió la tarde del sábado, cuando usuarios reportaron que el portal oficial del C5, –www.c5.cdmx.gob.mx–, mostraba un mensaje de *hackeo* presuntamente firmado por un usuario identificado como *Marssepe*. En el aviso, los atacantes aseguraban que la información del sitio estaba segura, pero advertían que "deberían mejorar su seguridad o esto volvería a ocurrir".

Horas después, la página dejó de mostrar dicho mensaje y únicamente desplegaba la leyenda "Sitio en mantenimiento", lo que provocó diversas especulaciones en redes sociales sobre el alcance del ciberataque y posibles filtraciones de datos.

Ante la inquietud ciudadana, el C5 reiteró que los sistemas que administran la red de cámaras, altavoces y las líneas de emergencia se encuentran protegidos y operan sin afectaciones. "La operación de las cámaras de videovigilancia, así como sus resguardos y el sistema de despacho, se encuentran aislados tecnológica y operativamente de la *web*", indicó.

El C5, adscrito al Gobierno de la Ciudad de México, tiene como función principal captar y procesar información para la toma de decisiones en materia de seguridad ciudadana, protección civil, movilidad y atención a emergencias. Además, coordina el sistema integral de videovigilancia que conecta a miles de cámaras distribuidas en la capital, así como los altavoces que emiten la alerta sísmica y otros mensajes preventivos.

IECM define reglas para premiar ideas ciudadanas

REDACCIÓN / OVACIONES

El Consejo General del Instituto Electoral de la Ciudad de México (IECM) aprobó los Lineamientos del Comité Dictaminador para el Reconocimiento de los Proyectos Ganadores Novedosos 2025, con el objetivo de establecer las reglas y procedimientos para distinguir las propuestas más innovadoras del Presupuesto Participativo.

De tal forma que la Comisión de Participación Ciudadana y Capacitación (CPCyC) será la encargada de supervisar la organización y desarrollo de las actividades. En tanto, que el Comité Dictaminador estará integrado por tres personas con experiencia en participación ciudadana y presupuesto participativo, quienes desempeñarán su función de manera honorífica. Su labor consistirá en evaluar los proyectos mediante un instrumento dividido en tres apartados: identificación, datos generales y un cuestionario de 16 reactivos contenido en el Sistema de Evaluación de los Proyectos Ganadores Novedosos (SE-PGN-2025).

La selección se realizará en dos etapas: preevaluación, del 7 al 31 de octubre, a cargo de las 33 Direcciones Distritales, y dictaminación, del 5 al 24 de noviembre, que incluirá una evaluación individual y una deliberación colegiada del Comité. Los proyectos podrán obtener hasta 60 puntos, y para ser considerados "novedosos" deberán alcanzar al menos 24 puntos en cuatro de seis criterios: innovación, replicabilidad, sustentabilidad, sostenibilidad, equidad e inclusión, o cohesión social.

Para más información sobre el rubro presupuesto participativo se puede consultar la página https://www.iecm.mx/.

Repara Cuauhtémoc casi 3 mil baches

PILAR MANSILLA

La alcaldía Cuauhtémoc reparó 2 mil 920 baches durante una jornada masiva del programa Bachéale, encabezada por la alcaldesa Alessandra Rojo de la Vega. En las labores participaron vecinos, personal de la demarcación y voluntariado en las 33 colonias del territorio.

El programa busca atender una problemática constante en la Cuauhtémoc: el deterioro del pavimento ocasionado por redes de agua con más de 40 años de antigüedad, el suelo blando característico del centro de la ciudad y el alto tránsito vehicular, factores que aceleran el desgaste de las vialidades.

La meta inicial era reparar 3 mil baches reportados por la ciudadanía, y aunque el cierre de la jornada contabilizó 2 mil 920, la respuesta social, dijo que es considerada como un logro significativo.

"Estamos todo el equipo de la alcaldía, vecinos y voluntarios para hacer esta jornada de Bachéale en Cuauhtémoc. Esperemos llegar a casi 3 mil baches", afirmó al iniciar los trabajos en Santa María la Ribera, donde destacó que la colaboración ciudadana ha sido clave para recuperar la confianza.

@ALESSANDRAROJO

La alcaldesa implementó el programa.

Descarta C5 afectaciones en su operación

Luego que el Centro de Comando, Control, Cómputo, Comunicaciones y Contacto Ciudadano, tuviera fallos en su sitio web desde el sábado, ayer descartó que sus operaciones o la información sensible se vieran afectadas.

CUARTOSCURO

MI CIUDAD

Editor: Israel Campos Montes / israel.campos@diariodemexico.com

ROBOS DURANTE EL 2 DE OCTUBRE

Bajarían para siempre las cortinas del centro joyero

Algunos locatatrios calculan en 6 millones de pesos todas sus pérdidas

REDACCIÓN
@DDMexico

Locatarios del Centro Histórico de la Ciudad de México que sufrieron robos y actos de vandalismo durante la marcha conmemorativa del pasado 2 de octubre están evaluando la posibilidad de cerrar en definitiva todos sus negocios de este sitio.

Esta situación se da específicamente en los locales ubicados en la zona conocida como los arcos, en el Zócalo, donde los afectados sopesas si volverán a operar o bajarán en definitiva sus cortinas debido a las significativas pérdidas registradas por los hechos vandálicos de la manifestación del pasado jueves.

Una de las empresas perjudicadas es Lovely Pink, cuyas sucursales en el Centro Joyero Majestic reportaron pérdidas que se aproximan a los 6 millones de pesos, cifra que los lleva a considerar la suspensión de sus tiendas.

Nohemí Montelongo, gerente de cuatro sucursales de Lovely Pink, señaló que, a dos días de los actos vandálicos, aún se está evaluando si el negocio podrá ser "levantado" o si permanecerá cerrado. En un recuento informal de lo hurtado, Montelongo mencionó que se llevaron charolas completas, piezas de oro puro, y joyería que incluía diamantes.

CUARTOSCURO

Oficiales de la policía de la capital del país resguardan varios de los comercios tras las afectaciones.

ALGUNOS REABREN, PERO SE VEN DAÑOS

Ayer, algunas joyerías que fueron vandalizadas abrieron nuevamente, aunque los daños eran "evidentes". Sin embargo, otras permanecen cerradas y bajo resguardo.

Cifras de El Universal constatan que más de 10 negocios del Centro Joyero Majestic siguen cerrados y se encuentran bajo la seguridad de personal privado. Rocío, administradora de este espacio, informó a ese rotativo, que no hay una fecha establecida para abrir el corredor debido a que hay investigaciones en curso.

Además de las joyerías, un minisúper ubicado en la esquina de la calle peatonal de Madero y el circuito del Zócalo también se encuentra cerrado y cubierto con tapiales de madera. Comerciantes del Centro Histórico afirman que no recuerdan una marcha tan violenta como la del pasado 2 de octubre.

DENUNCIAS Y LA REUBICACIÓN DE DECENAS DE EMPLEADOS

La gerente de Lovely Pink levantó personalmente una denuncia tras enterarse de la detención de una persona vinculada con los hechos. Ella pudo reconocer parte de la mercancía asegurada al detenido gracias a las etiquetas, confirmando que esas "pocas piezas" eran propiedad del lugar donde trabaja.

Para evitar la pérdida de ingresos, los 10 empleados de Lovely Pink fueron reubicados en otras sucursales o se encuentran asistiendo en las labores de inventario del material hurtado.

En tanto, Clara Brugada Molina, jefa de Gobierno, aseguró que habrá detenidos y consecuencias hacia aquellos que atentaron contra la integridad de los policías y de las personas durante la caminata del pasado 2 de octubre.

Brugada Molina aseveró que hay una investigación en curso y que las autoridades de la Fiscalía General de Justicia de la Ciudad de México (FGJCDMX) "seguramente van a proceder" donde hubo delitos.

Destacó que incluso, el Comité 2 de Octubre se deslindó de las acciones del grupo de personas que cometieron los actos.

La mandataria visitó a los 17 elementos de la Secretaría de Seguridad Pública (SSC) que aún se encuentran hospitalizados debido a las agresiones. Cabe señalar que 78 policías heridos en las protestas fueron dados de alta, aunque tres siguen en condición delicada.

EFE

Se pronuncian en pro de los derechos femeninos y la vida prenatal.

Caminan en favor de la mujer y la vida

EFE / REDACCIÓN
@DDMexico

Miles de personas caminaron en la Ciudad de México y varias decenas de ciudades del país en la quinta edición de la "Celebración Nacional a Favor de la Mujer y de la Vida", impulsada por colectivos civiles y grupos religiosos que rechazan lo que consideran una confrontación entre los derechos de las mujeres y la protección de la existencia prenatal.

Según los organizadores, más de 20 mil gentes participaron en la capital del país, donde la movilización inició en el parque María Teresa, en la alcaldía Gustavo A. Madero, y concluyó en el atrio de la Basílica de Guadalupe, en la misma demarcación.

La caminata se replicó al mismo tiempo en al menos 80 ciudades de la República Mexicana.

Se manifestaron bajo el lema "La vida es siempre un bien".

Alison González, vocera del movimiento, afirmó que la causa busca "cambiar la 'o' por la 'y'", al rechazar lo que definió como un falso dilema entre elegir "la mujer o el hijo".

METRÓPOLI

Grupos criminales operan con impunidad en centros comerciales de la AO

Leonardo Juárez R

La congresista local Claudia Pérez Romero criticó que "mientras el alcalde de Álvaro Obregón Javier López Casarín anda metido en la grilla interna de Morena por espacios y afiliación, su gestión en la demarcación se debilita y es la delincuencia la que va tomando terreno y ahora, busca apropiarse de las plazas comerciales en Álvaro Obregón".

Pérez Romero hizo énfasis en el tema de los farderos robando en Patio Santa Fe, quienes al mismo tiempo fueron encarados por elementos de seguridad privados, "la gente vive con miedo y las autoridades no dan resultados, queremos policías que actúen y alcaldías que se coordinen, la seguridad no puede esperar. Mientras el alcalde López Casarín atiende temas políticos de Morena la demarcación se le cae a pedazos".

Propuso a la jefa de Gobierno Clara Brugada Molina implementar mayor seguridad en centros comerciales, "ya que los delincuentes entran con mucha impunidad, roban y hasta logran salir con la mercancía. ¿dónde está la policía bancaria de la Ciudad, dónde está la inteligencia del GCDMX para desarticular bandas, dónde está la Fiscalía local investigando delitos en espacios públicos; la gente, las familias no pueden estar a la zozobra de momentos de violencia y robos".

Refirió, "la ciudadanía y en especial los vecinos de Álvaro Obregón están cansados de la impunidad, exigimos a las autoridades locales y federales, que se refuerce los operativos en alcaldías, no podemos permitir que la delincuencia en pequeñas bandas como falderos y rompe cristales actúen con impunidad".

Añadió, "desde el Congreso local se realizará los puntos de acuerdo necesarios y exhortos para que el titular de la SSC Pablo Vázquez Camacho y de la Fiscalía Bertha María Alcalde Luján, actúen y no sean omisos en la tarea por desarticular bandas del crimen organizado en Álvaro Obregón".

Apuntó, "con un gobierno del PAN en Álvaro Obregón estas situaciones no sucedían, había estricta coordinación y política pública de prevención firme, ahora, es cuestión de suerte no ser asaltado ni presenciar un acto de violencia en el espacio público de la demarcación". Asimismo, acusó al GCDMX de "tener descuidada a la capital, en vez de organizar conciertos, lo que debería hacer la mandataria Clara Brugada, es darle cause al presupuesto federal asignado para seguridad pública".

Agregó, "acompañamos a los alcaldes de Morena en la solicitud de más presupuesto para avanzar en temas de vigilancia, y desde luego apoyar las acciones de agenda pública".

Solicitará MC explicación a alcalde de BJ invasión de parque Arboledas

Tras la denuncia de habitantes de la colonia del Valle por la invasión del parque Arboledas que fue tomado por una agencia de autos para hacer exhibición de varios modelos en su pasillo central, el legislador Royfid Torres González adelantó que solicitará "se aclare por qué se hizo uso indebido del espacio público y a dónde se canalizarán los recursos que la administración local pudo haber adquirido por este evento y otros que ocurren en zonas comunes de la alcaldía Benito Juárez".

Por medio de su cuenta de X Torres González mencionó que las autoridades locales lucran con áreas destinadas al esparcimiento vecinal, ya que el parque pudo ser rentado para la instalación de automóviles, afectando el libre tránsito y uso recreativo de los asistentes.

Resaltó, "los pasillos centrales del parque ahora están llenos de carros, vimos cómo querían cobrar las canchas para los jóvenes que juegan basquetbol y hoy están aquí ocupando este espacio para un evento. Prácticamente, todo el parque está lleno de vehículos y seguramente están cobrando por ello".

Por todo lo anterior, se comprometió a darle seguimiento, especialmente en el cobro en canchas de basquetbol a un equipo infantil que entrena en Santa Cruz Atoyac, "hay opacidad sobre este actuar de la alcaldía a cargo de Luis Mendoza Acevedo, se investigará la falta de transparencia sobre los ingresos que estaría obteniendo la alcaldía por este tipo de actividades. Vamos a pedir vía transparencia cuánto es lo que recibió la alcaldía, sobre todo qué se está haciendo con ese dinero".

Mientras los vecinos de la Benito Juárez expusieron que "esta no es la primera vez que un espacio público de la demarcación es utilizado para fines comerciales sin consulta previa a la comunidad. El parque que debería ser un sitio para la convivencia familiar y actividades deportivas, ha sido progresivamente restringido para eventos privados, solicitando a través de redes sociales que se esclarezcan los permisos otorgados y se garantice el respeto al uso público de las áreas verdes", al tiempo en que hicieron un llamado a documentar y denunciar cualquier intento de privatización, anomalía o cobro indebido.

Oposición exigen comparecencia de titular del C5 por caso CCH-Sur

El congresista local Mario Sánchez exigió la comparecencia del titular del C5 José Salvador Guerrero Chiprés, para aclarar su actuación en el caso del homicidio del estudiante ocurrido en el Colegio de Ciencias y Humanidades plantel Sur de la UNAM, "no se trata de un tema coyuntural, sino de un asunto de justicia y responsabilidad institucional".

Sánchez recalcó "cuando una persona es asesinada dentro de un campus universitario, un lugar que debería ser santuario de ideas y no escenario de tragedias, no basta con la indignación: se exige claridad, actuación y justicia, hay contradicciones entre la versión de los familiares del bachiller y lo informado por el C5, respecto a la llamada de emergencia realizada antes del homicidio. Si la alerta fue por un arma y aun así no se actuó con prioridad, entonces estamos ante una falla institucional gravísima".

Ante esto presentó un Punto de Acuerdo que solicita, entre otras medidas: la entrega de grabaciones, transcripciones, bitácoras y reportes de despacho del 911, la comparecencia pública de Guerrero Chiprés y de los responsables operativos del 911, una auditoría operativa a los protocolos de atención de emergencias. Así como la creación de una línea directa de coordinación entre el C5, SSC y la Máxima Casa de Estudios del país, capacitación, evaluación obligatoria a operadores del 911 y despachadores del C5.

Aclaró, "el PAN no busca protagonismo político, sino respuestas concretas, no pedimos favores: exigimos información. La transparencia no es una concesión, es una obligación mínima. Si hay responsabilidades que se ejerzan, si hay omisiones, que se sancionen, y si hay protocolos obsoletos que se modernicen".

Añadió, "no podemos permitir que el silencio y la mentira sigan profundizando heridas. Este Congreso debe actuar con la urgencia con la que la vida necesita ser protegida".

En tanto, el Centro de Comando, Control, Cómputo, Comunicaciones y Contacto Ciudadano (C5) manifestó "la operación de las cámaras de videovigilancia, así como sus resguardos y el sistema de despacho a través de las líneas de emergencias se encuentran aislados, tecnológica y operativamente de la web, que es meramente informativa del C5. Ni la operación del C5 ni la información sensible que resguarda la institución resultó comprometida porque ninguno de esos insumos se almacena en la página web informativa, alojada en servidores de la CDMX". En coordinación con la ADIP se implementaron de manera inmediata las acciones de análisis correspondientes.

Realiza DIF de la CDMX reparto de apoyos económicos a comedores populares

Con el propósito de mejorar y dignificar los comedores populares para el Bienestar, la titular del Sistema para el Desarrollo Integral de la Familia (DIF) de la Ciudad de México Beatriz Rojas Martínez, entregó apoyos económicos por 13 mil 636 pesos a 88 grupos solidarios encargados de operar estos espacios que ofrecen comidas completas y balanceadas para habitantes y personas en tránsito en la capital por 11 pesos.

Rojas mencionó que la inversión es de un millón 200 mil pesos, "representa el 5 por ciento del presupuesto anual para el programa de Comedores Populares para el Bienestar, el cual tiene como meta, para este año, servir 5 millones 800 mil raciones de comida caliente, "el bienestar no se delega ni se deja a la suerte del mercado, se construye activamente con organización y con justicia social".

En ese sentido, la directora ejecutiva de los Derechos de las Personas con Discapacidad y Desarrollo Comunitario Claudia Elena Águila Torres, señaló que los Comedores Populares no son parte de un programa asistencialista, son un pilar del Estado de bienestar que se está consolidando en la metrópoli, "entendemos la alimentación como un derecho no como un privilegio, cada comida que se sirve es un acto que garantiza ese derecho. Los grupos solidarios no son simples operadores, son protagonistas, son el motor que demuestra que gobierno y sociedad podemos ser un solo equipo con el objetivo de cerrar las brechas de la desigualdad, que por tantos años nos dividieron".

Mientras María de Jesús López Vázquez directora de Comedores Populares, destacó que este programa, además de garantizar una alimentación nutritiva y accesible para todas las personas, cumple una función esencial en el apoyo a las familias que enfrentan situaciones de vulnerabilidad.

Apuntó, "con su operación se logra aliviar la carga económica de los hogares beneficiados, permitiendo que destinen sus recursos a otras necesidades básicas como educación, salud y vivienda, respaldo que se traduce en un impacto positivo y tangible en la calidad de vida de quienes forman parte del programa, estoy convencida de que contando con personas honestas e íntegras se pueden lograr cambios importantes, sostenibles y de gran impacto, sabemos que poco a poco llegaremos a más población, con su creatividad y sazón dan comida nutritiva, preferentemente a personas en situación de pobreza".

SÍNTESIS INFORMATIVA

CIUDAD DE MÉXICO

CAPITAL DE LA TRANSFORMACIÓN

JEFA DE GOBIERNO

COORDINACIÓN GENERAL DE
COMUNICACIÓN CIUDADANA

CIUDAD DE MÉXICO
CAPITAL DE LA TRANSFORMACIÓN

La Jornada

Página: 5 Sección: Fecha: 06/10/25

Destaca Brugada los logros de la mandataria en CDMX y en el país

ALMA E. MUÑOZ, EMIR OLIVARES Y CÉSAR ARELLANO

La jefa de Gobierno de la Ciudad de México, Clara Brugada, agradeció a la presidenta Claudia Sheinbaum Pardo "la firme defensa de la soberanía nacional que ha encabezado", y aseguró que la "gran transformación no la para nadie".

Ni las mentiras "ni las difamaciones, ni los del viejo régimen ni la reacción conservadora, porque es la Presidenta más apoyada por el pueblo, y el pueblo sabe y manda", aseveró frente a miles de ciudadanos que ayer se congregaron en el Zócalo capitalino, donde, afirmó, "nació la esperanza", para escuchar el mensaje de la mandataria con motivo de su primer año de gobierno.

"Que se oiga bien y se oiga lejos: tenemos a la mejor Presidenta del mundo", y llega a este Zócalo como "millones de mexicanas y mexicanos que han luchado por un país mejor; como llegó Andrés Manuel López Obrador encabezando la Cuarta Transformación de la vida pública de México".

Al insistir en que en el corazón del país "comenzó la revolución de las conciencias que se hizo gobierno para desterrar el régimen de privilegios y corrupción", Brugada manifestó: "no vamos a dar ni un paso atrás en la transformación de esta gran ciudad".

Usted nos dejó "los mejores resultados en esta gran ciudad", apuntó, y destacó la disminución de 60 por ciento en delitos de alto impacto y 40 por ciento en homicidios, además de que "se duplicó el porcentaje de mujeres que se sienten seguras.

"Somos parte de un movimiento, de la Cuarta Transformación, que hoy da patria a los de abajo, a los humillados y olvidados por una élite arrogante y corrupta."

Brugada destacó que seguirá haciendo historia, "cumpliendo el mandato del pueblo, trabajando sin descanso para continuar con su legado (de la Presidenta) y consolidando a la Ciudad de México como la capital de la electromovilidad, la de mayor inversión y empleo, la más educadora y sustentable, la más deportiva, recreativa, cultural y moderna, y la más conectada".

Además, "la capital de los Pilares y las Utopías, la que construye paz y seguridad con la mejor policía, la que hace justicia a sus pueblos originarios y la que está derrumbando los muros de la desigualdad, la discriminación, el racismo, el clasismo y el machismo". También, "la ciudad más feminista con el primer sistema público de cuidados", sostuvo.

La jefa de Gobierno destacó que Sheinbaum "sigue transformando esta ciudad con grandes proyectos estratégicos", por lo cual le agradeció "el gran esfuerzo por traer más bienestar con programas sociales, más agua con el plan hídrico y más hermosos trenes que servirán para conectarnos con todo el país".

CIUDAD DE MÉXICO
CAPITAL DE LA TRANSFORMACIÓN

La Jornada

Página: 3 Sección: Capital Fecha: 06/10/25

REIVINDICA LEGADO DE AMLO Y RATIFICA: "NO ROMPERÉ CON ÉL"

Sheinbaum: enfrentará la justicia quien traicione y robe al pueblo

Vamos por el camino correcto, afirma ante un Zócalo repleto // Nueva Ley de Amparo "acabará con el resguardo a potentados que no pagan al fisco"

EMIR OLIVARES, ALMA E. MUÑOZ Y CÉSAR ARELLANO

La presidenta Claudia Sheinbaum Pardo subrayó su compromiso de no fallarle al pueblo y advirtió que en el México de hoy no hay cabida para la corrupción: "quien traicione al pueblo, quien robe al pueblo, enfrenta la justicia".

En el cierre de la rendición de

cuentas que emprendió por todo el país durante el último mes, la mandataria ofreció un mensaje ante un Zócalo pletórico que la escuchó por casi una hora y donde dejó claro que no romperá con el ex presidente Andrés Manuel López Obrador y reivindicó su legado.

"Desde este Zócalo, donde palpita la historia, reafirmamos nuestro compromiso con la Cuarta Transformación de la vida pública de México, una transformación que pertenece al pueblo. Estoy segura, porque lo escuchamos a lo largo de toda la República: vamos por el camino correcto."

En esta plaza pública –la más importante del país, epicentro político, social y cultural, así como un símbolo de la resistencia nacional y de la protesta–, garantizó que con la nueva ley de amparo se pondrá fin al resguardo a los potentados que no pagan impuestos y subrayó que México no acepta intervencionismos extranjeros, pues es un país libre, independiente y soberano.

"El pueblo de México, bajo ninguna circunstancia, aceptará intervenciones, intromisiones o cualquier otro acto desde el extranjero que sea lesivo a su integridad, independencia y soberanía, como golpes de Estado, injerencia en elecciones o violación del territorio mexicano, sea ésta por tierra, agua, mar o espacio aéreo", subrayó.

En su discurso, destacó que en este año, el Congreso aprobó 19 enmiendas constitucionales y 40 legislaciones nuevas. Explicó que la propuesta de reforma a la Ley de Amparo "garantiza a los ciudadanos sus derechos frente a cualquier acto de autoridad; eso está totalmente salvaguardado, su objetivo es hacer la impartición de justicia más rápida y expedita; garantizar la pronta actuación frente al lavado de dinero y evitar que el amparo se use como resguardo de por vida de los potentados que no quieren pagar impuestos".

Señaló que se convocó a este acto masivo para conmemorar el primer año de su administración, en la que la ha acompañado el pueblo. Y destacó, una vez más, que por primera ocasión en la historia gobierna una mujer presidenta, e insistió: "llegamos todas".

La acompañaron en el templete integrantes de su gabinete y la jefa de Gobierno de la Ciudad de México, Clara Brugada. Ahí, puntualizó que la soberanía "no se implora, se ejerce con dignidad, con fervor, con pasión, sin arrogancia, con la fuerza de millones de mexicanos".

La Presidenta aseguró que México vive un momento histórico, en el que transita por un camino de justicia social, dignidad, garantías sociales, libertad, democracia y soberanía.

"No es un logro menor ni pasajero; es el fruto de décadas de lucha pacífica, organización, resistencia, y es también la herencia de un hombre honesto y profundamente comprometido con su pueblo: el presidente Andrés Manuel López Obrador. Se han empeñado en separarnos, en que rompamos. Su objetivo no es otro más que el de acabar con el movimiento de transformación, que nos dividamos. Pero eso no va a ocurrir, porque compartimos valores: honestidad, justicia y amor al pueblo de México".

Expresó que el ex mandatario "fue, es y será siempre ejemplo de honradez, austeridad y profundo amor al pueblo de México. Nunca se rindió ante la presión, nunca se vendió a los poderosos, nunca se apartó de sus principios. Y escúchenlo bien: su Presidenta tampoco lo hará, porque tenemos convicciones y principios".

Ante prácticamente todos los gobernadores del país, incluidos algunos de oposición, correligionarios morenistas en el Congreso y el presidente de la Corte, Hugo Aguilar, Sheinbaum ratificó que la corrupción se acabó en el país.

"Los conservadores quisieran que olvidáramos cómo se vivía antes: presidentes rodeados de lujos, gobiernos alejados de la gente, fortunas construidas al amparo del poder público; eso se acabó, porque en este México nuevo la honestidad no es la excepción, es la regla."

Miles de personas se dieron cita desde temprana hora en el Zócalo para ser partícipes de este inédito acto; ante ellos apuntó las diferencias entre los 36 años de la "oscura noche del neoliberalismo", donde se pronunciaron la pobreza y la desigualdad, contra los primeros siete años de la "transformación", donde se logró una "hazaña escrita en la historia: 13.5 millones de personas dejaron la pobreza y México es el segundo país menos desigualdad del continente, sólo después de Canadá.

"¡No les voy a fallar! (...) Mi compromiso es defender la patria. Mi compromiso es ser una Presidenta que esté a la altura de la generosidad y la grandeza de nuestra historia y del pueblo de México."

▲ **"No les voy a fallar", ratificó ayer la mandataria en el Zócalo.** Foto Presidencia

◀ **Acompañada por miembros de su gabinete, la Presidenta señaló que el "momento histórico" que vive México es fruto de décadas de lucha.** Foto Marco Peláez

CIUDAD DE MÉXICO
CAPITAL DE LA TRANSFORMACIÓN

REFORMA
CORAZÓN DE MÉXICO

Página: Sección: Fecha: 06/10/25

CRÓNICA: MÁS DE 400 MIL

Cierra festejo con viejo ritual

La Presidenta concluyó su gira de rendición de cuentas frente a unas 400 mil personas en el Zócalo de la CDMX para celebrar el primer aniversario de su Gobierno

JORGE RICARDO

Los camiones están sobre Eje Uno, por Tepito, Izazaga y Circunvalación, entre los baches y con su leyenda "Morena. Amor con amor se paga". Sobre Calzada de Tlalpan, ocupan los cuatro carriles hacia el Zócalo de la Ciudad de México para otro informe de la Presidenta Claudia Sheinbaum. Uno más, la trigésimo segunda repetición de su Informe de Gobierno oficial del 1 de septiembre. No se había visto antes tanta movilización así, casi sin rubor.

"Cuéntale, estamos desde el Zócalo aquí hasta Fray Servando, hasta Fray Servando. Somos como unos 30 y tantos mil", dice el dirigente del Sindicato Único de Trabajadores del Gobierno de la Ciudad de México (SUTGCM), Hugo Alonso, con una playera del Cruz

Alejandro Mendoza

Trabajadores del programa "Sembrando Vida" arribaron al Zócalo capitalino con sombreros de jornaleros para ser identificados.

Azul. Su grupo ya no logró entrar, se quedaron sobre 20 de Noviembre. Cientos, miles, dice él, hasta donde se pierden de vista las playeras amarillas, las gorras blancas.

"Por eso digo, a ver, tráete a huevo, tantos. Sí los invitamos, venimos y hay quien se queda, ahorita ya se van a ir algunos, pero la mayoría están", agrega y voltea sobre República del Salvador donde miles de acarreados de San Luis Potosí por el Gobernador del Partido Verde, Ricardo "El Pollo" Gallardo se quitan la playera, el suéter y se ponen una playera verde: "Pollo y Claudia. Amor por San Luis".

Las sillas que ocupan toda la plancha del Zócalo están seccionadas.

En el centro, con sombrero los campesinos del programa "Sembrando Vida". "Creo que nos dividieron por programas", dice una sonorense. Los de gorra naranja del director del Metro hasta el frente por que llegaron a las seis de la mañana. Las gorras rojas del Sindicato de Trabajadores Ferrocarrileros con una bocina de tren de aire comprimido están del lado de la Catedral.

Sobre el aire, seis dirigibles también de la CATEM, el sindicato del diputado de Morena Pedro Haces.

"Felicidades Presidenta", dicen. Al fondo, sobre los edificios una manta de la Confederación Revolucionaria de Obreros y Campesinos (CROC), antiguamente del PRI. Los del Fovissste, del lado de la Suprema Corte. La maquinaria electoral del partido-Estado está de vuelta. Como en los setenta, antes de la "oscura noche neoliberal", los sectores de Morena arropan a la Primera Mandataria. Restablecen el Día de la Presidenta.

Ante el nivel de aforo, asistentes presenciaron el Informe de la Presidenta desde la avenida 20 de Noviembre.

En primera fila, ahora sí, los Ministros de la Suprema Corte de Justicia se levantan para saludarla.

Por única ocasión en el Centro de la Ciudad de México hay más peatones que vendedores ambulantes. Muchos se van apenas la Jefa de Gobierno, Clara Brugada, le comienza a informar a quien está sentada en medio del confeti del templete. Usted hizo esto, querida Presidenta, usted hizo aquello, su liderazgo nos conmueve.

Ya se pone ante el atril la primera mujer Presidenta. Presidenta con "A", dice ella. Vestido guinda de Morena con bordados indígenas. No van ni tres minutos de la hora que hablará y recuerda a Andrés Manuel López Obrador, a quien suplió desde hace un año. "Se han empeñado en separarnos, en que rompamos. Su objetivo no es otro que el de acabar con el movimiento". Aunque nunca va a repetir aquello de "Abrazos no balazos", o que ya no existe la corrupción, hoy lo ha superado en algo: en el acarreo. El reporte oficial dirá que más de 400 mil acudieron ayer, con menos pasión que con López Obrador.

Pocas novedades tiene su discurso. Presume de nuevo la reducción del 32 por ciento de homicidios que ha presumido ya en 31 mítines, desde el 5 de septiembre. La reducción de 13.5 millones de personas en pobreza. Repite su advertencia contra la corrupción: "Quien roba al pueblo, enfrenta la justicia".

Es más novedoso, sin embargo, que el millonario líder de los senadores de Morena, Adán Augusto López, jefe de un secretario de seguridad de Tabasco detenido por sus ligas con el crimen, lo hayan dejado fuera de la zona VIP, detrás de los gobernadores.

Hablar todos los días, hacer 31 informes, uno en cada estado en menos de un mes, desgasta. Sirve echar leña al fuego. Hablar contra las élites, contra el neoliberalismo que inició en 1982, como si la corrupción de José López Portillo fuera mejor que la de Enrique Peña Nieto. Le falta poco para hablar de la mafia del poder.

Ya muchos se van. Mejor irse porque el tráfico para salir va a estar de la fregada, dice un chofer de Chiapas.

"Estamos destinando 850 mil millones de pesos para el beneficio de 32 millones de familias", sigue diciendo la Presidenta. De seguro serían mucho más si sumaran el costo de la movilización.

CIUDAD DE MÉXICO
CAPITAL DE LA TRANSFORMACIÓN

EXCELSIOR
EL PERIÓDICO DE LA VIDA NACIONAL

Página: 4 Sección: Fecha: 06/10/25

Ricardo Trevilla Trejo, secretario de Defensa Nacional.

Raymundo Pedro Morales Ángeles, secretario de Marina.

Edgar Amador Zamora, secretario de Hacienda.

Rosa Icela Rodríguez, secretaria de Gobernación.

SHEINBAUM CELEBRA UN AÑO DE GOBIERNO EN EL ZÓCALO

Defiende reforma a Ley de Amparo

Juan Ramón de la Fuente, canciller.

David Kershenobich Stalnikowitz, titular de Salud.

Raquel Buenrostro Sánchez, titular Anticorrupción.

Marath Baruch Bolaños López, secretario del Trabajo.

Josefina Rodríguez Zamora, secretaria de Turismo.

Mario Delgado Carrillo, secretario de Educación.

Alicia Bárcena Ibarra, titular de la Semarnat.

Julio Berdegué Sacristán, secretario de Agricultura.

Citlalli Hernández Mora, secretaria de la Mujer.

Jesús Esteva Medina, titular de Infraestructura.

CIUDAD DE MÉXICO
CAPITAL DE LA TRANSFORMACIÓN

EXCELSIOR
EL PERIÓDICO DE LA VIDA NACIONAL

Página: 4 Sección: Fecha: 06/10/25

ASEVERA QUE SU OBJETIVO ES HACER LA IMPARTICIÓN de justicia más rápida y evitar que se vuelva un resguardo de quienes no quieren pagar impuestos

A UN AÑO
DE LA TOMA DE LA PRESIDENCIA

POR ARTURO PÁRAMO
arturo.paramo@grim.com.mx

Al conmemorar el primer año de su gobierno, la presidenta Claudia Sheinbaum presumió que durante ese periodo la reducción de homicidios dolosos es de 32 por ciento y que la batería de programas sociales que entrega su administración es el más grande programa en su tipo en la historia del país.

La Presidenta dio su discurso ante un Zócalo de la Ciudad de México lleno de simpatizantes y representó el fin de su gira por el país para presentar los alcances de su gobierno en el primer año de la administración.

En su discurso de 54 minutos, Sheinbaum recalcó que no ha divorcio entre ella y el pueblo ni con su antecesor y reiteró que entregará todo su empeño en llevar a cabo su labor de transformar la vida del país. "Nos reunimos para conmemorar juntas y juntos un año del gobierno del pueblo, porque no camino sola, no gobierno sola.

"Nuestro país transita por un camino de justicia social, de dignidad y de garantía de derechos sociales, libertad, democracia y soberanía" (...) "No llegamos al gobierno sólo para administrar, llegamos para seguir transformando la nación, para el bien del pueblo", puntualizó la titular del Ejecutivo.

Sheinbaum dijo que este mismo domingo el Gabinete de Seguridad le dio el informe de que los homicidios dolosos en el país se redujeron en un tercio durante el primer año de su gobierno y reiteró que la estrategia sigue siendo el combatir las causas que generan la desigualdad, fortalecer la inteligencia y reforzar la coordinación entre las Fuerzas Armadas y civiles y con los gobiernos estatales.

Fotos: Especial y Héctor López

La presidenta de la República, Claudia Sheinbaum, afirmó que en su administración se han propuesto y aprobado 19 reformas

> Nuestro país transita por un camino de justicia social, de dignidad y de garantía de derechos sociales, libertad, democracia y soberanía.
>
> No llegamos al gobierno sólo para administrar, llegamos para seguir transformando la nación, para el bien del pueblo de México.
>
> **CLAUDIA SHEINBAUM**
> PRESIDENTA DE MÉXICO

"Esta mañana me dieron los resultados hasta el mes de septiembre; en 12 meses hemos reducido el homicidio doloso en 32%, es decir, entre septiembre de 2024 y septiembre de 2025 se cometieron 27 homicidios diarios menos.

"La reducción que hemos logrado en algunos estados es muy significativa, por ejemplo, Zacatecas, 88%; Chiapas, 73%; Jalisco, 72%; Nuevo León, 61%; Guanajuato, 47%; Sonora, 46%; Puebla, 45%; Tabasco, 44%; Estado de México, 43%; Baja California, 25%; Guerrero, 22%", detalló.

La Presidenta dijo que durante su administración se han propuesto y aprobado 19 reformas constitucionales, y 40 nuevas leyes, entre las que destacó la reforma al Poder Judicial, la adscripción de la Guardia Nacional a la Defensa Nacional, el reconocimiento a pueblos indígenas y afrodescendientes, la recuperación de Pemex y CFE como empresas estatales, la igualdad sustantiva para las mujeres, la recuperación de los trenes de pasajeros, el reconocimiento de los programas sociales como derechos, la protección de maíces nativos, la no reelección, el fin del nepotismo, y la no intervención extranjera.

Recalcó que la reforma en materia de amparo que está en discusión tiene como fin evitar el uso indefinido de ese beneficio para no pagar

impuestos, o sirva a empresas para lavar dinero.

"Garantiza a los ciudadanos sus derechos frente a cualquier acto de autoridad, eso está totalmente salvaguardado, su objetivo es hacer la impartición de justicia más rápida, más expedita, garantizar la pronta actuación frente al lavado de dinero, y evitar que el amparo se vuelva un resguardo de por vida de los potentados de antes que no quieren pagar sus impuestos", sentenció Sheinbaum.

La titular del Ejecutivo recalcó que los programas sociales seguirán siendo la columna vertebral de la política social para revertir la desigualdad y reiteró que gracias a ellos, 13.5 millones de personas salieron de la pobreza extrema.

"Este es el plan social más ambicioso de la historia de México, fundado en el principio de confianza en nuestro pueblo y que los derechos sociales son la base del bienestar", enfatizó

Previo al mensaje de la mandataria federal, la jefa de Gobierno de la Ciudad de México, Clara Brugada, expresó que la Presidenta de la República mejoró la movilidad en la ciudad mediante la construcción del Cablebús, Trolebús Elevado y Metrobús.

Al mitin en el Zócalo acudieron el gabinete legal, con excepción de los secretarios de Economía, Marcelo Ebrard, y de Seguridad y Protección Ciudadana, Omar García Harfuch; gobernadores, excepto los de Guanajuato y Chihuahua; así como el gabinete ampliado y empresarios.

Con información de Georgina Olson

Una mañana fría no impidió que miles de mexicanos acudieran al Zócalo capitalino.

Lázaro Cárdenas, coordinador de asesores de Presidencia.

Claudia Curiel de Icaza, secretaria de Cultura.

Rosaura Ruiz Gutiérrez, secretaria de Ciencia.

Ernestina Godoy Ramos, consejera de la Presidencia.

Clara Brugada Molina, jefa de Gobierno de la CDMX.

Mara Lezama Espinosa, gobernadora de Quintana Roo.

CIUDAD DE MÉXICO
CAPITAL DE LA TRANSFORMACIÓN

MILENIO

Página: 4 Sección: Fecha: 06/10/25

Primer año

La plana mayor de Morena ahora sí estuvo atenta a los movimientos de la Presidenta, quien los saludó de lejecitos; la familia de Sheinbaum y los gobernadores estuvieron en la zona diamante, lo suficientemente cerca para apapacharla

Festejo en el Zócalo

Mandan a *corral vip* a Adán, Andy, Monreal y Luisa María

Crónica

ISRAEL NAVARRO
CIUDAD DE MÉXICO

A poco más de un año de iniciar su mandato, la presidenta Claudia Sheinbaum lanzó un mensaje de unidad en distintos niveles. Uno, a los mexicanos frente a cualquier tipo de injerencismo. Otro, a sus correligionarios de la cuarta transformación para no dejar que nadie los divida ni ataque a su movimiento.

Fue una conmemoración cargada de señales políticas y entrelazó los datos duros de los logros de su gobierno con elementos aún más duros para el movimiento que encabeza. Y utilizó los símbolos y dio señales.

Así, Adán Augusto López, Ricardo Monreal, Manuel Velasco, Andrés Manuel López Beltrán, Alejandro Esquer y Luisa María Alcalde volvieron a la primera fila, pero en un *corral vip* a fin de que no se les pasara poner atención a la mandataria.

Nueve meses después el Zócalo capitalino volvió a unir a estos seis personajes que por tomarse una foto se descuidaron y dejaron pasar a la Presidenta sin saludarla, justificando después que se dejaron llevar por el momento.

Ayer, como en el salón de clases esa *bolita* se separó y se fue hasta adelante para que la maestra estuviera al tanto de ellos durante su mensaje de 56 minutos.

Los operadores de la 4T se hallaban en una zona exclusiva, solo que en la zona diamante estaban los familiares de la Presidenta y los gobernadores, fuera del corral, quienes sí pudieron apapacharla.

Cuando Sheinbaum se tomaba una selfi con las gobernadoras de Baja California, Marina del Pilar, y de Campeche, Layda Sansores, Monreal y Velasco alzaban su puño al grito de "Presidenta", mientras que Adán Augusto hacía un ademán casi indescifrable moviendo los brazos de arriba a abajo como haciendo evidente el espacio al cual estaba constreñido.

Al mismo tiempo, en la fila de atrás, López Beltrán no intentó ningún saludo porque sostenía con las dos manos su teléfono celular para captar los movimientos de la mandataria, quien de lejecitos los saludó.

Solo hasta que Sheinbaum ya no se encontraba frente a ellos y todavía saludaba a los gobernadores de Hidalgo, Julio Menchaca, y del Estado de México, Delfina Gómez, Adán Augusto se acercó a la valla y cruzó algunas palabras con Víctor Castro Cosío, de Baja California Sur.

Quien no encontraba su lugar, como desde que dejó la presidencia del Senado, fue Gerardo Fernández Noroña, pues iba de fila en fila para acomodarse.

La jefa de Gobierno capitalino, Clara Brugada, fue el preámbulo al mensaje presidencial, mientras Fernández Noroña seguía saltando entre espacios, hasta que un diputado le cedió su lugar y pudo poner atención al evento.

Líderes de la 4T se dirigen al lugar que les fue asignado. ARIEL OJEDA

La Plaza de la Constitución fue dividida con vallas para ordenar a los invitados. ESPECIAL

El mensaje de Sheinbaum abrió con una carga política de unidad hacia el proyecto de la 4T. Habló de la herencia de Andrés Manuel López Obrador y continuó:

"Se han empeñado en separarnos, en que rompamos. Su objetivo no es otro más que el de acabar con el movimiento de transformación, que nos dividamos. Pero eso no va a ocurrir, porque compartimos valores: honestidad, justicia y amor al pueblo de México", arengó.

Para que no hubiera dudas para 2027, ahí de frente a Ricardo, David y Saúl Monreal; a Ricardo Gallardo y Ruth González; a Evelyn y Félix Salgado; así como a los dirigentes del Verde dejó clara su firme convicción de que en su partido no habrá ni reelección y la prohibición de heredar los puestos de elección.

Los que llegaron desde las 6 de la mañana y garantizaron el mejor lugar fueron La Familia Dragón, cercana al director del metro, Adrián Ruvalcaba que llevaban inflables y banderas para reconocerse.

Los maestros del Sindicato Nacional de Trabajadores de la Educación, liderados por el senador Alfonso Cepeda, ocuparon más de media plaza.

También se hicieron presentes la Catem del vicecoordinador de Morena en San Lázaro, Pedro Haces; las ex priistas CROC, de Isaías González, y el sindicato petrolero de Ricardo Aldana, así como el SME.

Miles de vecinos de las 16 alcaldías de la ciudad no lograron llegar al Zócalo, pues a las 8 de la mañana, tres horas antes del acto, estaba llegando a su máxima capacidad de aforo, por lo que tuvieron que ver el discurso en las pantallas colocadas en calles aledañas o en sus celulares.

Otros contingentes que se quedaron con las ganas provenían de Sinaloa, Veracruz, Querétaro, Oaxaca, Hidalgo y Edomex.

Terminado el acto, se abrió el redil y salieron presurosos los invitados del área VIP. El propio Monreal reconoció que los "encorralaron para no cometer errores".

La Presidenta regresó a Palacio Nacional. Este lunes continuará trazando el camino.

FOTO: ANTONIO NAVA

RECEPCIÓN. La jefa de Gobierno capitalino halagó a Claudia Sheinbaum, con motivo de su primer Informe.

#CLARABRUGADAASHEINBAUM

'Es la mejor Presidenta'

DEJA RESULTADOS FAVORABLES, AFIRMA

POR FERNANDA GARCÍA, NOEMÍ GUTIÉRREZ Y CARLOS NAVARRO

PAÍS@ELHERALDODEMEXICO.COM

Al acompañar a la presidenta Claudia Sheinbaum en su mensaje del Primer Informe de Gobierno, la jefa de Gobierno, Clara Brugada, afirmó que hoy la Cuarta Transformación da patria a las y los de abajo, a los humillados y olvidados por una élite arrogante y corrupta.

60%

BAJARON DELITOS DE ALTO IMPACTO, DIJO.

Desde la plancha del Zócalo, expresó: "Que se oiga bien y que se oiga lejos: tenemos a la mejor Presidenta del mundo, y lo sabemos aquí y lo saben también allá afuera".

Reconoció los resultados de CSP cuando estuvo al frente de la Ciudad de México. "Usted nos dejó los mejores resultados en esta gran ciudad, una forma de gobernar que cada día nos inspira, un legado y experiencias innovadoras que trabajamos para consolidar".

Brugada destacó la disminución del 60% en los delitos de alto impacto, la disminución del 40% en los homicidios y que se duplicó el porcentaje de mujeres que se sienten seguras.

Recordó que Sheinbaum revolucionó la movilidad en la ciudad a través del Cablebús, Trolebús Elevado y Metrobús, entre otros proyectos; además de refrendar que se triplicaron los programas de bienestar social donde un millón de personas superaron la pobreza.

"Refrendo la disposición del Gobierno de la Ciudad de México para continuar con el proyecto de transformación", enfatizó Brugada.

LOGROS Y AVANCES

1 Sheinbaum revolucionó la movilidad en la Ciudad de México, aseguró.

2 Se triplicaron los programas de Bienestar durante gestión en la CDMX.

UNIDOS Miembros del Gabinete y la Jefa de Gobierno de CDMX, en la clásica *selfie*.

PRESENCIA. *Andy* López Beltrán reapareció como invitado al informe.

Brugada celebra reducción de homicidios y más seguridad para mujeres

La jefa de Gobierno resaltó la disminución de 60% en los delitos de alto impacto

Gerardo Mayoral
metropoli@cronica.com.mx

La jefa de Gobierno de la Ciudad de México, Clara Brugada, recibió a la presidenta de la República, Claudia Sheinbaum, en el marco de su Primer Informe de Gobierno, ante más de 400 mil personas reunidas en el Zócalo capitalino.

Minutos antes de que la mandataria federal presentara el balance de su primer año de gestión, Brugada calificó a Sheinbaum como "la mejor presidenta del mundo" y afirmó que su administración representa la consolidación del proyecto de transformación nacional.

"Estamos muy contentos por celebrar un año de trabajo y gobierno de la primera mujer presidenta de nuestra historia", expresó, y afirmó que la capital es "la ciudad donde nació la esperanza, comenzó la revolución de las conciencias y se hizo gobierno para desterrar el régimen de privilegios y corrupción".

La jefa de Gobierno resaltó logros alcanzados durante la administración de Sheinbaum en la Ciudad de México, como la disminución de 60 por ciento en los delitos de alto impacto, la reducción de 40 por ciento en homicidios y el incremento al doble en el número de mujeres que reportan sentirse seguras en la capital.

También recordó que en el periodo en que Sheinbaum gobernó la ciudad se transformó la movilidad con proyectos como el Cablebús, el Trolebús Elevado y la ampliación del Metrobús, además de triplicar los programas sociales con los que, aseguró, un millón de personas salieron de la pobreza.

Agregó que desde la Presidencia se ha dado continuidad a estos proyectos estratégicos y agradeció el impulso de programas sociales y de infraestructura que impactan a la zona metropolitana.

"No vamos a dar un paso atrás en la transformación de esta gran ciudad, seguiremos haciendo historia y cumpliendo con el mandato del pueblo", dijo.

Entre los ejes que proyectó para la capital se encuentran consolidarla como la ciudad de la electromovilidad, la de mayor inversión y empleo, la más educadora, sustentable, cultural y moderna, así como la capital de los Pilares y las Utopías. Añadió que su gobierno busca derrumbar las barreras de desigualdad, racismo, clasismo y machismo, además de implementar el primer Sistema Público de Cuidados en el país●

La presidenta de México cerró su gira nacional de rendición de cuentas con motivo de su primer año de Gobierno. FOTO EE: ERIC LUGO

CELEBRA EN EL ZÓCALO UN AÑO DE GOBIERNO

Enfrentará a la justicia quien robe al pueblo, advierte Claudia

"Se han empeñado en que rompamos, pero eso no ocurrirá, Andrés Manuel López Obrador es un ejemplo de honradez", dice

Arropada. Empresarios, gobernadores y secretarios la acompañaron en el Zócalo.

BENEFICIARÁN A ZMVM

Sheinbaum anuncia obras de agua potable

MANUEL COSME

La presidenta, Claudia Sheinbaum anunció que pondrá en marcha un proyecto integral de saneamiento y agua potable para la Zona Metropolitana del Valle de México (ZMVM).

De los 20 proyectos estratégicos de agua potable y saneamiento que tiene planeado realizar en su administración, uno de ellos será en la ZMVM y otro en la zona oriente del Estado de México.

Durante el discurso por su primer informe de gobierno adelantó que en diciembre de este año o enero de 2026 inaugurará el tren Ciudad de México-Aeropuerto Internacional de la Ciudad de México.

Por lo que toca a los ferrocarriles, recordó que ya están en obra dos líneas que unirán a la capital con Pachuca, Hidalgo y la otra con Querétaro.

La presidenta de México también mencionó el programa "Mi derecho, mi lugar" para que los jóvenes accedan a los planteles de bachillerato y universitarios, el cual sustituyó la aplicación del examen de la Comisión del Metropolitana de Instituciones Públicas de Educación Media Superior (Comipems) en el Valle de México, al que se refirió como de exclusión.

El oriente del Estado de México también tendrá un programa de saneamiento integral como parte de los 20 que anunció la Presidenta en su informe

La jefa de Gobierno de la Ciudad de México, Clara Brugada dio la bienvenida a la presidenta y agradeció el apoyo del gobierno federal para construir el Cablebús que conectará el Metro Universidad con la zona serrana de la alcaldía de Tlalpan.

Recordó que en los últimos seis años, un millón de capitalinos salieron de la pobreza.

CIUDAD DE MÉXICO
CAPITAL DE LA TRANSFORMACIÓN

La Razón DE MÉXICO

Página: 8 Sección: Fecha: 06/10/25

Foto: Especial

LA JEFA de Gobierno de la CDMX, Clara Brugada, ayer, durante el Primer Informe de la Presidenta Claudia Sheinbaum, en el Zócalo capitalino.

"**QUIERO** agradecer, en nombre de la Ciudad de México, la firme defensa de la soberanía nacional que ha encabezado nuestra Presidenta. Que se oiga bien y que se oiga lejos: tenemos a la mejor Presidenta del mundo"

CLARA BRUGADA
Jefa de Gobierno de la CDMX

Brugada reafirma su respaldo a la Presidenta

No detendrán "mentiras o difamaciones" a la 4T

CIUDAD DE MÉXICO
CAPITAL DE LA TRANSFORMACIÓN

La Razón DE MÉXICO

Página: 8 Sección: Fecha: 06/10/25

LA JEFA DE GOBIERNO de la CDMX reconoce el legado de Sheinbaum Pardo; aplaude defensa de la soberanía; se trabajará por consolidar a la capital como la ciudad "más feminista", dice

› Por Yulia Bonilla
yulia.bonilla@razon.com.mx

Como anfitriona del cierre de la gira nacional emprendida por la Presidenta Claudia Sheinbaum para presentar cuentas de su primer año de Gobierno, la Jefa de Gobierno de la Ciudad de México, Clara Brugada Molina, expresó su respaldo a la mandataria federal y al movimiento de la Cuarta Transformación que, dijo, no será detenido por las "mentiras, difamaciones ni la reacción conservadora".

el dato

EN REDES SOCIALES, Brugada celebró que, desde la capital, seguimos construyendo el México que soñamos: justo, solidario y con esperanza para todas y todos".

Al inicio de su mensaje, la mandataria capitalina extendió un reconocimiento a la jefa del Ejecutivo federal por haberse convertido en la primera mujer en ocupar dicho cargo, pero antes de ello haber trabajado por la capital de la República para dejar un "legado" que ahora se busca consolidar.

"Usted nos dejó los mejores resultados en esta gran ciudad, una forma de gobernar que cada día nos inspira, un legado y experiencias innovadoras que trabajamos para consolidar... Amor con amor se paga y su liderazgo nos conmueve, nos convoca y nos impulsa", señaló.

En el contexto de diferendos que se han enfrentado con Estados Unidos, Brugada Molina agradeció a Sheinbaum Pardo por la defensa de la soberanía.

"Quiero agradecer, en nombre de la Ciudad de México, la firme defensa de la soberanía nacional que ha encabezado nuestra Presidenta. Que se oiga bien y que se oiga lejos: tenemos a la mejor Presidenta del mundo, y lo sabemos aquí y lo saben también allá afuera", exclamó.

Además, subrayó que "esta gran transformación, encabezada por nuestra Presidenta, no la para nadie, ni las mentiras, ni las difamaciones, ni los del viejo régimen, ni la reacción conservadora, porque es la Presidenta más apoyada por el pueblo, y el pueblo sabe y el pueblo manda".

También aseguró que no se dará marcha atrás al trabajo emprendido en la CDMX en temas de movilidad, empleo y conectividad.

"No vamos a dar ni un paso atrás en la transformación de esta gran ciudad. Seguiremos haciendo historia y cumpliendo con el mandato del pueblo, trabajando sin descanso para continuar con su legado y consolidando a la Ciudad de México como la capital de la electromovilidad, la de mayor inversión y empleo, la más educadora y sustentable, la más deportiva, recreativa, cultural y moderna, la más conectada", refirió.

Destacó que durante el tiempo en que Sheinbaum Pardo se desempeñó como Jefa de Gobierno de la capital, los delitos de alto impacto disminuyeron 60 por ciento; los homicidios bajaron 40 por ciento; el porcentaje de mujeres que dijeron sentirse seguras se duplicó.

Asimismo, le reconoció los proyectos de movilidad, como abrir la puerta a las líneas de Cablebús, el Trolebús Elevado, el Metrobús y otros sistemas de transporte; también por haber triplicado los programas de Bienestar, por haber conseguido que un millón de personas salieran de la pobreza y por haber combatido la corrupción "de manera ejemplar".

Ahora, como Presidenta, le agradeció por mantener en sus proyectos a la capital como parte de los trabajos emprendidos por el Gobierno federal, entre ellos el Plan Nacional Hídrico o que la ciudad forme parte de las rutas que se construyen como parte de la recuperación del sistema ferroviario del país.

"Agradecemos el gran esfuerzo por traer más bienestar con programas sociales, más agua con el Plan Hídrico y más hermosos trenes que servirán para conectarnos con todo el país. Gracias por el Cablebús de Tlalpan y por el apoyo al corazón de la movilidad metropolitana: nuestro querido Metro. En seguridad nos coordinamos todos los días con su Gobierno y apoyamos al IMSS Bienestar para tener el mejor sistema de salud", dijo.

Brugada Molina enfatizó que se continuarán con políticas como la construcción de paz, para contar con mejores elementos de seguridad, garantizar la impartición de justicia a la población, pero particularmente a las comunidades de pueblos originarios.

"La capital de los Pilares y las UTOPÍAS, la que construye paz y seguridad con la mejor Policía, la que hace justicia a sus pueblos originarios; y la que está derrumbando los muros de la desigualdad, la discriminación, el racismo, el clasismo y el machismo", destacó.

También comentó que se trabajará por consolidar a la capital como la ciudad "más feminista", en donde se instala el primer Sistema Público de Cuidados.

En las palabras de la Jefa de Gobierno también hubo una mención al expresidente Andrés Manuel López Obrador, a quien, además de enviar un saludo, lo calificó como uno de los mejores mandatarios que ha tenido el país.

"Llega nuestra querida Presidenta a este Zócalo, como han llegado millones de mexicanas y mexicanos que han luchado por un país mejor, como llegó Andrés Manuel López Obrador encabezando la Cuarta Transformación de la Vida Pública de México. Un abrazo, un aplauso a uno de los mejores presidentes de la historia de México", dijo.

"La ciudad en la que trabajamos todos los días para hacer realidad el compromiso, vuelto grito por todo el país, el grito de la Cuarta Transformación: 'Por el bien de todos, primero los pobres'. ¡Que viva la Presidenta Claudia Sheinbaum!", concluyó.

60
Por ciento se redujeron los delitos de alto impacto con CSP al frente de la capital

CORTESÍA: GCDMX

Brugada recordó que en la capital disminuyó 60% los delitos de alto impacto

Brugada celebra el legado que construyó Sheinbaum en la CdMx

HILDA ESCALONA

La jefa de Gobierno, Clara Brugada Molina, asistió al informe de la presidenta Claudia Sheinbaum Pardo, a quien dio la bienvenida públicamente en el Zócalo de la CdMx.

Brugada Molina explicó que en el primer cuadro fue donde empezó todo, donde nació la esperanza y la revolución de las conciencias, que se convirtió en gobierno para desterrar el régimen de privilegios y corrupción.

La mandataria capitalina aseguró que Sheinbaum Pardo les dejó los mejores resultados en la ciudad, una forma de gobernar que cada día los inspira, un legado y experiencias innovadoras que ahora ella trabaja para consolidar.

"Aquí en la ciudad usted disminuyó 60 por ciento los delitos de alto impacto, los homicidios se redujeron 40 por ciento, se duplicó el porcentaje de mujeres que se sienten seguras", comentó. Y recordó que con la Presidenta nació el Cablebús, el Trolebús Elevado, el Metrobús y más además de se triplicaron los programas de Bienestar y un millón de personas superaron la pobreza en la ciudad; y se combatió la corrupción política de manera ejemplar.

"Agradecemos el gran esfuerzo por traer más bienestar con programas sociales, más agua con el Plan Hídrico, más hermosos trenes que servirán para conectarnos con todo el país. Gracias por el Cablebús de Tlalpan y por el apoyo al corazón de la movilidad metropolitana: nuestro querido Metro".

En seguridad nos coordinamos todos los días con su gobierno y apoyamos al IMSS-Bienestar para tener el mejor sistema de salud. Afirmó que la transformación encabezada Sheinbaum Pardo no la para nadie, ni las mentiras, ni las difamaciones, ni los del viejo régimen, ni la reacción conservadora, porque es la presidenta más apoyada por el pueblo y el pueblo sabe y el pueblo manda.

LAURA LOVERA

CLAUDIA SHEINBAUM

Vamos por el camino correcto. Aquí estamos, de pie, con la fuerza de nuestra historia, el orgullo de nuestro presente y la esperanza de nuestro porvenir

Primer Informe de Gobierno de la primera mujer Presidenta, la Dra. Claudia Sheinbaum

REÚNE A 400 MIL EN EL ZÓCALO

"NO LES VOY A FALLAR", REAFIRMA SHEINBAUM

RAFAEL RAMÍREZ Y JORGE SALCEDO

Ante una plancha llena de simpatizantes de la *cuatroté*, la Presidenta celebró los logros alcanzados durante su primer año de gobierno

Frente a miles que escucharon los avances del segundo piso de la *Cuarta Transformación*, la presidenta Claudia Sheinbaum Pardo cerró ayer, en el Zócalo de la Ciudad de México, la gira de su primer año de gobierno.

Más de 400 mil personas de diversas partes del país abarrotaron las calles del Centro Histórico, para algunos fue difícil encontrar e integrarse al contingente que acompañaban; otros prefirieron llegar lo más cerca posible del Zócalo para escuchar el mensaje de la titular del Ejecutivo Federal.

Minutos antes de las ocho de la mañana llegaron los simpatizantes de la *Cuarta Transformación*, se instalaron frente a Palacio Nacional y se agruparon en contingentes para representar a sus comunidades de origen. Desde su llegada entonaron porras en apoyo a la Presidenta. "Es un honor estar con Claudia hoy", se escuchó constantemente.

Al filo de las 11:00 la presidenta salió de Palacio Nacional y saludó a sus simpatizantes.

Al iniciar su discurso, Claudia Sheinbaum aseguró que el gobierno va por el camino de la democracia y soberanía, recalcando que se trata de la herencia que dejó el expresidente Andrés Manuel López Obrador e indicó que llegó al poder para seguir transformando al pueblo, tal como lo hizo su antecesor. "Andrés Manuel López Obrador fue, es y será siempre un ejemplo de honra, austeridad y amor al pueblo. Nunca se rindió, nunca se vendió a los poderosos, nunca se apartó de sus principios. Y escúchenlo bien: su presidenta tampoco lo hará", advirtió.

Recordó que durante 36 años el país vivió bajo la sombra del neoliberalismo y recalcó que la honestidad no es la opción, sino la regla, pues quien robe al pueblo deberá enfrentar a la justicia.

Destacó que 13.5 millones de mexicanos salieron de la pobreza, un logro que nadie podrá borrar y que además va acompañado de la reducción de la desi-

NADYA MORELLO

Así lució ayer el Zócalo de la Ciudad de México durante el informe

EN LA MIRA

EN PRÓXIMAS semanas Claudia Sheinbaum presentará el prototipo del vehículo eléctrico Olinia y avances del Laboratorio Nacional de Inteligencia Artificial

gualdad, convirtiendo a México en el segundo país menos desigual en el continente, sólo por debajo de Canadá.

En materia económica, Sheinbaum afirmó que el país mantiene una economía fuerte y con rumbo, a pesar del contexto internacional. Sostuvo que la inflación anual se ubica en 3.7 por ciento, el desempleo en 2.7 por ciento y que el salario mínimo ha aumentado 135 por ciento en términos reales desde 2018.

En el balance legislativo, destacó las 19 reformas realizadas en este año de gobierno, entre ellas la del Poder Judicial con la que, en sus palabras, inició una nueva era de legalidad y justicia para todos, algo que catalogó como un "verdadero Estado de Derecho".

También defendió que la reforma a la Ley de Amparo, señalada por la oposición, "garantiza los derechos ciudadanos y busca una justicia más rápida y expedita". Agregó que esta reforma busca "garantizar la pronta actuación frente a lavado de dinero y evitar que el amparo se use como resguardo de por vida de los potentados que no quieren pagar sus impuestos".

Asimismo, rechazó cualquier tipo de intervención o intromisión extranjera que vulnere la soberanía e independencia de México. "¡Somos un país libre, independiente y soberano!", dijo.

En infraestructura mencionó que el Tren Maya ha transportado desde su apertura 1.7 millones de pasajeros desde su apertura, y que se iniciaron las obras estratégicas del tren México-Pachuca. Además, aprovechó el evento para dar a conocer que el tren que va de México a Nuevo Laredo tendrá por nombre "Tren del Golfo de México".

En materia de seguridad, sostuvo que la estrategia de seguridad ha reducido en 32 por ciento el homicidio doloso durante su primer año de gobierno, es decir, 27 homicidios diarios menos.

Agradeció la labor del gabinete de seguridad, en especial del general Ricardo Trevilla Trejo y del almirante Pedro Morales Ángeles, secretarios de la Defensa Nacional y de Marina, respectivamente.

Como lo ha mencionado desde que asumió el cargo, Sheinbaum volvió a recordar que con ella llegaron todas. "Nos enorgullecen nuestras mujeres que todos los días luchan", exclamó.

Reafirmó su compromiso con la *Cuarta Transformación* de la vida pública de México, pues es una transformación que le pertenece al pueblo.

LA CELEBRACIÓN DE LAS CAUSAS

La señora Mireya, quien acudió desde Texcoco con su hijo y su prima,dijo que la Presidenta está cumpliendo con lo que prometió y subrayó que es necesario seguir trabajando para mejorar la situación de seguridad en México.

Juan Díaz también celebró que la Presidenta lleve a cabo las promesas que realizó durante su campaña y destacó que el gobierno está en buen camino para cumplir sus 100 compromisos. Él acudió al Zócalo con un grupo de amigos desde Macuspana, Tabasco, para acompañar la continuidad de la *Cuarta Transformación*.

"Es la primera presidenta de este país, la primera presidenta de nuestra historia, esa es la celebración de esta causa. Nos conmueve. Es el avance y la transformación que nos mueve a la ciudadanía", declaró.

También de Macuspana, Tabasco, Luis Alberto Correa viajó con su hijo para escuchar en persona el mensaje de la presidenta, a quien le pidió que siga trabajando para mejorar la inseguridad que se vive en el país.

"Realmente se ve que el país está saliendo adelante, la economía, hay mayor empleo; pero la inseguridad continúa, no es nada más aquí, es en todo el país. Sí nos gustaría que mejorara, pero debe ser compromiso de todos los ciudadanos, no nada más del gobierno", afirmó Luis Alberto Correa.

El acto fue precedido por un mensaje de la jefa de Gobierno de la Ciudad de México, Clara Brugada, quien calificó a Sheinbaum como "la mejor presidenta del mundo" y aseguró que la capital seguirá siendo "la vanguardia de la transformación".

La Presidenta recalcó que su compromiso es estar a la altura de la generosidad y de la grandeza del pueblo de México

GABRIEL ASQUIVEL

VALOR. La mandataria capitalina recordó a la presidenta Claudia Sheinbaum que el movimiento de la 4T inició en esta capital.

Ciudad de México está más segura: Brugada

A un año de rendir protesta como jefa de Gobierno, Clara Brugada dejó de lado los festejos personales y acudió al cierre de la gira de rendición de cuentas de la presidenta Claudia Sheinbaum, donde fue oradora y destacó algunos logros de la Cuarta Transformación en la Ciudad de México, donde disminuyeron en un 60 por ciento los delitos de alto impacto y 40 por ciento los homicidios.

Desde el presidium instalado en el Zócalo de la Ciudad de México, la mandataria capitalina recordó a todos aquí nació la esperanza, comenzó la revolución de las conciencias, que se hizo gobierno para desterrar el régimen de privilegios y corrupción.

Clara Brugada destacó que desde la administración de Claudia Sheinbaum, como jefa de Gobierno, se dio una disminución del 60 por ciento de los delitos de alto impacto y del 40 por ciento de homicidios.

"Usted nos dejó los mejores resultados en esta ciudad, un legado y experiencias que trabajamos para consolidar. Aquí en la Ciudad de México, disminuyó 60 por ciento los delitos de alto impacto, los homicidios se redujeron 40 por ciento, se duplicó el porcentaje de mujeres que se sienten seguras", mencionó.

> **Somos parte de un movimiento de la Cuarta Transformación que hoy da patria a las y los de abajo, a los humillados y olvidados por una élite arrogante y corrupta"**
>
> **CLARA BRUGADA**
> Jefa de Gobierno

De esta manera, Brugada Molina celebró su primer año de Gobierno de Sheinbaum como la primera mujer presidenta de México.

"Esta transformación encabezada por nuestra presidenta no la para nadie, ni las mentiras, ni las difamaciones, ni los del viejo régimen, porque es la Presidenta más apoyada por el pueblo", dijo.

Brugada aseguró que cumplirán el mandato del pueblo, sin descanso para consolidar a la capital de la electromovilidad, la de mayor inversión y empleo, la más educadora y sustentable, la más deportiva, recreativa, cultural y moderna, la más conectada.

"La capital de los Pilares y las Utopías, la que construye paz y seguridad con la mejor Policía, la que hace justicia a sus pueblos originarios y la que está derrumbando los muros de la desigualdad, la discriminación, el racismo, el clasismo y el machismo", reiteró.

Brugada insiistió que será la capital más feminista con el primer Sistema Público de Cuidados, la ciudad en la que trabajamos todos los días para hacer realidad el compromiso, vuelto grito por todo el país. /RODRIGO CEREZO

Arropa el pueblo y la cúpula política a la Presidenta

En punto de las 11:00 horas, la presidenta de México, Claudia Sheinbaum salió de Palacio Nacional por la puerta central acompañada de su esposo, Jesús María Tarriba, para subir al templete colocado justo debajo del balcón central para dar su informe del primer año de su Gobierno, al que asistieron 400 mil personas.

Ataviada con un vestido color vino y bordados de flores, la titular del Ejecutivo federal saludó a las personas que desde muy temprano llegaron al Zócalo para ocupar un lugar del otro lado de la valla que dividió a los invitados especiales de los ciudadanos: "¡Es un honor estar con Claudia Hoy!", era el grito.

Mientras tanto, los invitados especiales (legisladores, alcaldes, empresarios, comunidad artística y cultural) aguardaban sentados en sillas ocupando las primeras filas, el Gabinete esperaba en sillas rojas colocadas en el templete.

En esta ocasión, los únicos que recibieron un saludo directo de la titular del Ejecutivo federal, fueron los gobernadores de todo el país, incluidos los de oposición, como el panista, Mauricio Kuri, de Querétaro; Manolo Jiménez, de Coahuila y Samuel García, de Nuevo León.

Ante un zócalo capitalino lleno de asistentes con banderas de los distintos sindicatos del país y al grito de "¡Presidenta!, ¡Presidenta!" Claudia Sheinbaum atestiguó los honores a la bandera e inició su discurso.

En el Zócalo, simpatizantes de diversos estados de la República Mexicana, así como de las distintas alcaldías de la Ciudad de México, la esperaban con ansias luego de llegar desde temprano en decenas de camiones rentados o en el transporte público.

Además de funcionarios públicos del Gobierno local y federal, de las alcaldías y sindicatos, que acudieron a arropar a la jefa del Ejecutivo Federal. / YALINA RUIZ Y KARINA AGUILAR

LA CONVERSACIÓN EN LAS REDES SOCIALES

SUCESOS Y COMENTARIOS QUE TRASCENDIERON

EL POST

CLARA BRUGADA MOLINA
@ClaraBrugadaM

Clara Brugada, jefa de Gobierno de la Ciudad de México, asistió al cierre de gira nacional y Primer Informe de Gobierno de la presidenta Claudia Sheinbaum.

FOTO @CLARABRUGADAM

Durante su mensaje en el Zócalo de la Ciudad de México ante más de 400 mil personas, la mandataria hizo un balance de las decisiones tomadas en su primer año de gobierno; destacó que México goza de libertades y democracia

18

SHEINBAUM REAFIRMA LA TRANSFORMACIÓN

#Presidenta

Sheinbaum reafirma la transformación

Durante su mensaje en el Zócalo de la Ciudad de México ante más de 400 mil personas, la mandataria hizo un balance de las decisiones tomadas en su primer año de gobierno; destacó que México goza de libertades y democracia

POR KARINA VARGAS
@luis_walk

En la conmemoración de su primer año de gestión como presidenta de México, Claudia Sheinbaum Pardo, defendió ante un Zócalo capitalino desbordante la propuesta de reforma a la Ley de Amparo para evitar que potentados evadan su pago de impuestos y advirtió que en su sexenio habrá cero impunidad para quien haga mal uso de los recursos públicos.

En el evento denominado "La Transformación Avanza", con el que culminó su gira por los 32 estados de la República en donde realizó ejercicios de rendición de cuentas, subrayó la relevancia de las 19 reformas constitucionales y 40 nuevas leyes aprobadas por el Poder Legislativo a 12 meses de iniciado el nuevo sexenio.

Lo anterior ha permitido, según el discurso masivo, colocar los cimientos para consolidar las promesas asentadas en los 100 compromisos del segundo piso de la transformación en materia de acceso a la justicia, programas de Bienestar, derecho a la vivienda, prohibición del uso del maíz transgénico, igualdad sustantiva, fortalecimiento del sector energético y el combate al nepotismo y a la reelección.

"Aprovecho para explicar que la reforma a la Ley de Amparo que recientemente propusimos garantiza a los ciudadanos sus derechos frente a cualquier acto de autoridad. Eso está totalmente salvaguardado. Su objetivo es hacer la impartición de justicia más rápida, más expedita; garantizar la pronta actuación contra el lavado de dinero y evitar que el amparo se vuelva el resguardo de por vida de los potentados de antes que no quieren pagar sus impuestos", expresó.

Solidez económica

A pesar de las difíciles circunstancias internacionales, en 2025 la economía mexicana luce fuerte, asegura la presidenta

1.2% fue el crecimiento anual de la economía mexicana

13.8% creció el turismo durante el último año

2.7% la tasa de desempleo, uno de los niveles más bajos del mundo

3.7% fue la inflación anual en septiembre

Arropada en el presidium por la jefa de Gobierno de la Ciudad de México, Clara Brugada, y miembros de su gabinete legal, excepto por los secretarios de Economía, Marcelo Ebrard Casaubon; y de Seguridad y Protección Ciudadana, Omar García Harfuch; la primera mandataria del país reiteró minutos antes del mediodía y bajo un sol abrasador que la etapa oscura del neoliberalismo quedó atrás al reducirse la brecha de desigualdad de ingresos entre la población más rica y el resto de la ciudadanía de 27 a 14 veces.

México, un país de libertades y de combate a la corrupción

Entre arengas de apoyo "¡Presidenta, presidenta" y "¡Es un honor estar con Claudia hoy!", la jefa del Poder Ejecutivo federal manifestó que México es un país de libertades. Esto a tan solo unos días de los hechos registrados durante la manifestación conmemorativa por el 2 de octubre, que dejó un saldo oficial de al menos 94 policías lesionados y seis periodistas heridos.

"En México gozamos de libertades y democracia. Contrario a la mentira que se escribe en la mayoría de los medios, es claro para el mundo entero que, en México: no se reprime, no se usa la fuerza del Estado contra el pueblo, se respetan los derechos humanos, se practica la mayor libertad de expresión de la historia, no existe la censura y todos los Poderes son elegidos por el pueblo de México", aseguró.

De igual forma, en medio de la polémica que rodea al coordinador de los senadores de Morena en el Senado de la República,

Reducción de homicidios dolosos

La presidenta destacó que en 12 meses se ha reducido el homicidio doloso en 32 por ciento. En estas entidades la reducción ha sido más evidente

Adán Augusto López Hernández, el proceso abierto en contra del exsecretario de Seguridad y Protección Ciudadana de Tabasco, Hernán "N", por presuntos vínculos con el crimen organizado, y la investigación por "huachicol" fiscal que involucra a elementos de la Secretaría de Marina, Claudia Sheinbaum enfatizó que en su gobierno habrá cero impunidad.

En este sentido, añadió que con la nueva integración del Poder Judicial se terminó la era de nepotismo, corrupción y privilegios para dar paso a una nueva etapa de legalidad y justicia para todas y para todos.

"Los conservadores quisieran que olvidáramos cómo se vivía antes: Presidentes rodeados de lujos, gobiernos alejados de la gente, fortunas construidas al amparo del poder público. Pero eso se acabó, porque en este México nuevo, la honestidad no es la excepción, es la regla. Y quien traicione al pueblo, quien robe al pueblo, enfrenta la justicia.

"El poder no es para enriquecerse, es para servir con humildad. Los recursos públicos son sagrados y se le devuelven al pueblo en derechos, en Programas de Bienestar y obras estratégicas para el desarrollo nacional", exclamó.

Entre los invitados especiales al evento, acudieron el esposo de la mandataria, Jesús María Tarriba; la dirigente nacional de Morena, Luisa María Alcalde; el secretario de Organización de Morena, Andrés Manuel López Beltrán; los senadores Adán Augusto López Hernández y Gerardo Fernández Noroña; por mencionar algunos. También asistieron 27 gobernadores aliados y de oposición.

> **"Los recursos públicos son sagrados y se le devuelven al pueblo en derechos, en Programas de Bienestar y obras estratégicas para el desarrollo nacional"**
>
> **Claudia Sheinbaum Pardo**
> Presidenta de México

Reitera continuidad de la Cuarta Transformación

Ante una Plaza de la Constitución abarrotada, en la que se calcula la asistencia de más de 400 mil personas, entre invitados, ciudadanos e integrantes de sindicatos y confederaciones, resaltó la continuidad de la Cuarta Transformación como esencia de su administración al destacar la honradez, la austeridad y el profundo amor al pueblo mexicano de su antecesor.

"Vivimos un momento histórico. Nuestro país transita por un camino de justicia social, de dignidad y de garantía de derechos sociales, libertad, democracia y soberanía. No es un logro menor ni pasajero; es el fruto de décadas de lucha pacífica, de organización, de resistencia, y es también la herencia de un hombre honesto y profundamente comprometido con su pueblo: el presidente Andrés Manuel López Obrador.

"Se han empeñado en separarnos, en que rompamos. Su objetivo no es otro más que el de acabar con el movimiento de transformación, que nos dividamos. Pero eso no va a ocurrir, porque compartimos valores: honestidad, justicia y amor al pueblo de México", expresó.

"Como lo dije, desde el primer momento, ante ustedes: ¡No les voy a fallar! Mi compromiso es con el pueblo y sigue siendo entregar mi alma, mi vida y lo mejor de mí misma, por el bienestar del pueblo de México. Mi compromiso es defender a la patria. Mi compromiso con ustedes es ser una Presidenta que esté a la altura de la generosidad y la grandeza de nuestra historia y del pueblo de México. ¡Que viva la dignidad del pueblo de México!", concluyó.

ARTE: MÉNDEZ

CIUDAD DE MÉXICO
CAPITAL DE LA TRANSFORMACIÓN

ContraRéplica
PERIODISMO DE INVESTIGACIÓN

Página: 10 Sección: Fecha: 06/10/25

Celebra Brugada primer año de gobierno de CSP

REDACCIÓN CONTRARÉPLICA

ASEGURÓ QUE LA transformación de la presidenta Sheinbaum a nivel nacional "no la parará nadie"

La jefa de Gobierno de la CDMX participó en el informe presidencial. Especial

La jefa de Gobierno de Ciudad de México (CDMX), Clara Marina Brugada Molina, aseguró que la "transformación" que encabeza la presidenta Claudia Sheinbaum Pardo, a nivel nacional, no la parará nadie. En tanto, aseguró que esta dejó como legado a la capital del país una nueva forma de gobernar que ella busca consolidar.

Al inicio del mensaje presidencial, Clara Brugada tomó la palabra para decir que agradecía la firme defensa de la soberanía nacional que ha encabezado Claudia Sheinbaum. Señaló que esta es la mejor presidenta del mundo y que eso se sabe tanto en México como en otros países,afirmando que su liderazgo conmueve, convoca e impulsa.

"Esta gran transformación encabezada por nuestra presidenta no la para nadie, ni las mentiras, ni las difamaciones, ni los del viejo régimen, ni la reacción conservadora, porque es la presidenta más apoyada por el pueblo y el pueblo sabe y el pueblo manda", comentó.

La exalcaldesa de Iztapalapa indicó que, como jefa de Gobierno, la hoy titular del Poder Ejecutivo Federal 1) disminuyó en CDMX 60% los delitos de alto impacto y 40% los homicidios; 2) duplicó el porcentaje de mujeres que se sienten segura; 3) revolucionó la movilidad con el Cablebús, el Trolebús Elevado e inversiones en el Metrobús; 4) triplicó los programas de Bienestar para sacar de la pobreza a un millón de personas en la ciudad; y 5) combatió la corrupción política de manera ejemplar.

En ese sentido, expresó que su antecesora dejó los mejores resultados para la capital, una forma de gobernar que cada día inspira y un legado que trabaja diariamente para consolidar. Sostuvo que ambas son parte de movimiento de la "Cuarta Transformación" que da patria a los de abajo, a los humillados y olvidados por una élite arrogante y corrupta.

Clara Brugada manifestó que el gobierno capitalino que encabeza no dará ni un paso atrás en la transformación de CDMX, de modo que seguirá haciendo historia y cumpliendo con el mandato al pueblo.

REPORTA GCDMX

Hubo más de 400 mil 'simpatizantes'

De acuerdo con la Secretaría de Gobierno de la Ciudad de México, más de 400 mil personas asistieron ayer al acto conmemorativo por el primer año de gobierno de la presidenta Claudia Sheinbaum, realizado en el Zócalo capitalino.

La dependencia capitalina informó que los contingentes provenían de las 16 alcaldías de la Ciudad de México, así como de distintas entidades del país, y que la concentración se desarrolló en un "ambiente de orden y organización".

El evento reunió a "trabajadores de dependencias federales y simpatizantes" de las 32 entidades federativas, quienes participaron en la jornada que tuvo como propósito dar a conocer los avances del primer año de gestión de la mandataria.

La Secretaría de Gobierno destacó que, desde temprana hora, se implementó un operativo interinstitucional con la participación de elementos de seguridad y protección civil, lo que permitió tener condiciones de tranquilidad antes, durante y después del acto.

De acuerdo con los reportes oficiales, la jornada concluyó con saldo blanco y con la retirada ordenada de los contingentes hacia sus puntos de origen. **Pilar Mansilla**

CUARTOSCURO.COM

CLARA BRUGADA
JEFA DE GOBIERNO

Celebramos un año del gobierno de la mejor Presidenta del mundo, una mujer que gobierna con el corazón"

CUARTOSCURO.COM

LAURA CASTILLO
PRESIDENTA DEL SENADO

Vamos bien y vamos para continuar con este segundo piso de la cuarta transformación"

CUARTOSCURO.COM

MANUEL AÑORVE
SENADOR DEL PRI

Dijeron que transformarían al país, pero lo único que hicieron fue corromper, comprar lealtades"

"TENEMOS A LA MEJOR PRESIDENTA DEL MUNDO"

Cierra en la capital "La Transformación

JUAN R. HERNÁNDEZ
GRUPO CANTÓN

CIUDAD DE MÉXICO.- En el cierre de la gira "La Transformación Avanza" en la Ciudad de México, la Jefa de Gobierno, Clara Brugada, ofreció un encendido discurso de respaldo a la presidenta Claudia Sheinbaum, a quien calificó como "la mejor presidenta del mundo", destacando los logros alcanzados en la capital durante su gestión como mandataria local y el rumbo que hoy marca desde el Gobierno de la República Mexicana.

"En esta maravillosa ciudad donde empezó todo, aquí nació la esperanza y la conciencia que desterró los privilegios y la corrupción. Usted nos dejó los mejores resultados en esta gran ciudad", expresó Brugada ante miles de asistentes reunidos para escuchar el informe final de la gira presidencial.

· Brugada dio su respaldo a la presidente Shein-

La mandataria capitalina subrayó que, durante la administración de Sheinbaum en la Ciudad de México, los delitos de alto impacto se redujeron 60%, los homicidios bajaron 40% y se duplicó el número de mujeres que se sienten seguras.

Añadió que la entonces Jefa de Gobierno "revolucionó la movilidad" con la expansión del Metro, Metrobús y Cablebús, y destacó que más de un millón de personas salieron de la pobreza gracias a los programas de bienestar implementados.

Ante 400 mil mexicanos, ratificó su compromiso con la Cuarta Transformación

EVITAR

Claudia explicó que con la Ley de Amparo se busca impedir que los potentados la usen para no pagar impuestos

CIERRE DE GIRA EN LA CDMX MUESTRA SU FUERZA TERRITORIAL

REAFIRMA CLAUDIA EL LEGADO DE AMLO

- **El Zócalo fue el termómetro político de la presidenta de México**
- **Dirigibles, banderines, tren, matracas y discurso presidencial**
- **Avanza la transformación con la justicia social**

JUAN R. HERNÁNDEZ
GRUPO CANTÓN

CIUDAD DE MÉXICO.- El Zócalo capitalino fue una fiesta. Miles de personas con banderas, pancartas y muñecas de trapo con el rostro de "las Clauditas" coparon la plancha para acompañar a la presidenta Claudia Sheinbaum en el cierre de su gira de informes "La Transformación Avanza". Familias enteras, niñas en hombros de sus padres ondeando banderas de Morena, coreaban a una sola voz "¡Presidenta, presidenta!" mientras el aire se llenaba de matracas, tambores y sirenas.

En el templete, el gabinete presidencial ocupaba su lugar. Abajo, en primera fila, los gobernadores escuchaban atentos: Delfina Gómez, Layda Sansores, Evelyn Salgado, Mara Lezama, Alejandro Armenta, Alfonso Durazo, Julio Menchaca, Margarita González Saravia, Eduardo Ramírez, Clara Brugada y Carlos Merino. También acudieron los emecistas Pablo Lemus y Samuel García, así como el priista Manolo Jiménez. Los ausentes fueron los panistas de Chihuahua, Guanajuato y Querétaro.

> Su presidenta tampoco se rendirá ni se venderá; tenemos convicciones y principios. En México, quien traiciona al pueblo enfrenta a la justicia"
>
> **CLAUDIA SHEINBAUM**
> PRESIDENTA DE MÉXICO

RESULTADOS

Sheinbaum destacó que se redujo la pobreza al 29%, aumentó el salario mínimo al 135% y que el país tiene estabilidad económica

CONSULTA

La presidenta le preguntó a los asistentes si querían que el nuevo Tren México–Nuevo Laredo fuese nombrado "Tren del Golfo de México"

Una valla separaba a senadores, diputados y alcaldes. Entre el público, se distinguía al productor Epigmenio Ibarra, cámara en mano, registrando cada gesto de Sheinbaum. A un costado, Adán Augusto intentó saludarla, pero no lo consiguió.

EpiBasta!

Primer año de trabajo con gran apoyo popular buscando que los de abajo obtengan más bienestar

Los globos aerostáticos con los logos de la SNTE, la CATEM, Venustiano Carranza y la Gustavo A. Madero surcaban el cielo, junto a un dragón metálico y un dirigible con la imagen del dirigente petrolero Ricardo Aldana.

Ante más de 400 mil personas, Sheinbaum reafirmó su compromiso con el legado de Andrés Manuel López Obrador. Defendió la reforma a la Ley de Amparo, que —dijo— busca impedir que "los potentados la usen como escudo para no pagar impuestos"; celebró la reducción de la pobreza del 45 al 29%, el aumento de 135% al salario mínimo y la estabilidad económica del país.

El acto terminó con gritos de "¡No estás sola!", mientras Sheinbaum bajaba del templete para saludar y mezclarse con la gente. Una escena que confirmó que la presidenta quiso despedirse como empezó: rodeada del pueblo y con la fuerza de su historia.

CIUDAD DE MÉXICO
CAPITAL DE LA TRANSFORMACIÓN

EL UNIVERSAL
EL GRAN DIARIO DE MÉXICO

Página: Sección: Fecha: 06/10/25

EL UNIVERSAL

TRAS MARCHA DEL 2 DE OCTUBRE, 5 POLICÍAS SIGUEN HOSPITALIZADOS

La Secretaría de Seguridad Ciudadana capitalina reportó que a tres días de los actos violentos en la movilización del 2 de octubre, cinco policías seguían hospitalizados. Ese día fueron lesionados 94 efectivos.

Ayer, la jefa de gobierno, Clara Brugada publicó un video en sus redes sociales donde informó que visitó a los uniformados que todavía están bajo observación médica. Estuvo acompañada del jefe policiaco Pablo Vázquez. ● Redacción

EN HOSPITAL: 5 AGENTES

SELENE VELASCO
Y VIRIDIANA MARTÍNEZ

De los 94 agentes lesionados el jueves durante las movilizaciones por el 2 de Octubre, cinco permanecían hospitalizados, informó la Jefa de Gobierno, Clara Brugada.

Tanto el sábado como ayer, la Mandataria realizó visitas a los elementos que resultaron lesionados en la marcha, en la que se registraron actos vandálicos y de saqueo.

Especial

BREVE

Continúan en los hospitales 5 agentes de SSC

La jefa de Gobierno de la Ciudad de México, Clara Brugada, dio a conocer ayer que de los 94 policías que fueron lesionados en las manifestaciones del 2 de octubre, cinco siguen en hospitales.

"Aquellos que llegaron a la movilización a golpear, a saquear, a cometer delitos, inclusiva a robar o a quemar a la policía, no tienen nada que ver con la lucha del 2 de octubre, ni tiene nada que ver con la paz en Gaza", dijo en un video publicado en X tras visitar a los agentes hospitalizados.

"Por eso tendrán que sufrir las consecuencias y para eso la Fiscalía ya está interviniendo".

— *Georgina Olson*

CIUDAD DE MÉXICO
CAPITAL DE LA TRANSFORMACIÓN

La Razón DE MÉXICO

Página: 20 Sección: Fecha: 06/10/25

Promete Clara Brugada justicia

Internados, 5 polis tras ataque el 2 de Octubre

› Por Fernanda Rangel
fernanda.rangel@razon.com.mx

›LA JEFA de Gobierno y el titular de la SSC, Pablo Vázquez, visitan a lesionados; agresiones, sin relación con protesta por matanza de estudiantes ni con Gaza, dice la mandataria local

La Jefa de Gobierno, Clara Brugada Molina, y el titular de la Secretaría de Seguridad Ciudadana (SSC), Pablo Vázquez Camacho, visitaron ayer los hospitales donde permanecen bajo cuidados cinco de los 94 policías que resultaron lesionados durante los enfrentamientos en la marcha conmemorativa del 2 de Otubre de 1968, y afirmaron que hay acompañamiento para dar con agresores.

De los mil 500 elementos desplegados para contener los disturbios, 94 agentes sufrieron heridas a causa de ataques con bombas molotov, piedras y herramientas por parte del denominado bloque negro.

el dato

COMERCIANTES de la zona joyera del Centro Histórico denunciaron que la marcha del 2 de octubre dejó un estimado de seis millones de pesos de pérdidas por negocio.

ENFRENTAMIENTO entre el bloque negro y policías, en el Zócalo, el 2 de Octubre.

"Estamos haciendo un recorrido aquí en los hospitales con el secretario de Seguridad y todo el equipo de la Secretaría, con el objetivo de seguir visitando a los policías que resultaron lesionados del evento del 2 de Octubre", expresó Brugada Molina.

En un video publicado en sus redes sociales, la mandataria capitalina destacó la importancia de respaldar las investigaciones y diferenció entre la protesta pacífica y los actos delictivos registrados durante la jornada.

"La Ciudad de México tiene libertad de expresión, punto. Y abajo, aquellos que llegaron a la movilización a golpear, saquear, a cometer delitos, inclusive a robar o quemar a la policía. No tiene nada que ver con la lucha del 2 de Octubre ni con la paz en Gaza", sostuvo Brugada Molina.

La funcionaria capitalina añadió que quienes cometieron delitos durante la marcha "tendrán que sufrir las consecuencias", y reiteró su respaldo a los cuerpos de seguridad.

"Mi solidaridad con todos los compañeros y compañeras policías. Ratificamos nuestro compromiso de que se proceda con las investigaciones para que haya detenciones (...) no los vamos a dejar solos y estamos para servirles", afirmó.

En tanto, Pablo Vázquez informó que 89 policías ya recibieron el alta médica, mientras que el resto continúa bajo atención de los profesionales de la salud.

En la manifestación reporteros y fotoreporteros también resultaron heridos, como sucedió con David Patricio, de *La Razón*, quien en recibió el golpe de un uniformado en la mejilla izquierda.

Además, otros profesionales de la información resultaron con lesiones debido a los artefactos que lanzaron los encapuchados, como petardos y piedras.

El titular de la SSC indicó que la dependencia brinda "toda la atención, apoyo y orientación jurídica a cada uno de nuestros compañeros", y agregó que se trabaja de manera coordinada con la Fiscalía General de Justicia de la Ciudad de México.

Fotos: **Captura de video y David Patricio** / La Razón

CLARA BRUGADA y Pablo Vázquez, ayer, al visitar a oficiales heridos.

1
Hombre fue detenido por el robo a una joyería del Centro Histórico

Mil
500 policías capitalinos participaron en el operativo de contención

> **MI SOLIDARIDAD** con todos los compañeros y compañeras policías. Ratificamos nuestro compromiso de que se proceda con las investigaciones para que haya detenciones (...) no los vamos a dejar solos"
>
> **CLARA BRUGADA**
> Jefa de Gobierno

"Estamos trabajando por instrucciones de la Jefa de Gobierno con la Fiscalía para nutrir las investigaciones de múltiples carpetas que se han abierto en torno a los delitos cometidos durante la marcha y garantizar que no haya impunidad", comentó el funcionario.

Durante los disturbios, algunos manifestantes golpearon persianas y lograron entrar a diversos comercios, entre ellos tiendas de conveniencia, farmacias y una joyería ubicada en los arcos del Zócalo.

Personas encapuchadas ingresaron a la joyería y robaron alhajas, por lo que algunos salieron con las manos llenas de collares, aretes y anillos que lanzaron a la multitud. De este último robo hay un detenido, y los agentes le aseguraron algunas de las joyas sustraídas.

También saquearon un supermercado 3B, donde encapuchados entraron y salieron con cajas de alimentos que, al igual que las joyas, fueron repartidas entre los manifestantes.

El operativo inicial de contención —dijo Vázquez Camacho— estuvo conformado por 500 elementos de la Policía Preventiva, Metropolitana, Auxiliar, Bancaria e Industrial, además de personal de Tránsito y paramédicos del Escuadrón de Rescate y Urgencias Médicas (ERUM).

Ante los disturbios, fueron desplegados mil policías adicionales, para un total de mil 500 efectivos.

El secretario de Gobierno, César Cravioto Romero, señaló que participaron alrededor de 350 personas del Bloque Negro, encapuchados, "quienes realizaron actos violentos contra civiles, policías e inmuebles". Se considera la protesta más violenta de esta conmemoración.

Cinco policías continúan hospitalizados por lesiones. Especial

DELINCUENTES EN MARCHA SUFRIRÁN CONSECUENCIAS

Brugada afirmó que habrá detenidos tras la marcha de Tlatelolco relalizada el 2 de octubre

POR FRANCISCO MENDOZA NAVA
nacion@contrareplica.mx

La jefa de Gobierno de Ciudad de México (CDMX), Clara Marina Brugada Molina, declaró que quienes delinquieron durante la pasada marcha por la Matanza de Tlatelolco, realizada el 2 de octubre, sufrirán la consecuencia de sus actos. Asimismo, dio un nuevo balance sobre la recuperación de los elementos policiacos que fueron atacados por encapuchados conocidos como el "Bloque Negro".

A través de un video, Clara Brugada informó que de los 94 policías que tuvieron que ser hospitalizados, ante lesiones provocadas por encapuchados el 2 de octubre, ya fueron dados de alta 89. Aunque no dio más detalles sobre el tipo de heridas que tienen, adelantó que los cinco restantes continuarán recibiendo la atención hospitalaria hasta encontrarse mejor.

La mandataria capitalina expresó que tras culminar el evento de la presidenta Claudia Sheinbaum Pardo, en el Zócalo capitalino, acudió a los hospitales donde estos elementos de seguridad pública continúan internados, pues es momento de apoyarlos. En tanto, ratificó el compromiso de que haya detenidos ante las escenas de violencia y saqueos vistas durante la marcha por el 57° aniversario de la Masacre de Tlatelolco.

La mandataria capitalina comentó que en CDMX hay libertad de expresión, pero subrayó que aquellos que llegaron a la movilización a golpear, saquear y cometer delitos –desde robar hasta quemar policías— no tienen nada que ver con la lucha del 2 de octubre ni la petición de paz en Gaza. Por eso, tendrán que sufrir las consecuencias.

Cinco azules en hospital

VIRIDIANA MARTÍNEZ

De los 94 agentes lesionados el jueves durante las movilizaciones por el 2 de octubre, cinco permanecían ayer hospitalizados, informó ayer la Jefa de Gobierno, Clara Brugada.

Tanto el sábado como ayer, la Mandataria realizó visitas a los elementos que resultaron lesionados en la marcha, en la que se registraron actos vandálicos y de saqueo.

"Tras el seguimiento y tratamiento clínico de las y los policías que participaron en la manifestación, sólo cinco permanecen en diferentes hospitales para continuar con su supervisión médica", informó la SSC.

Autoridades capialinas visitaron a los agentes hospitalizados.

CIUDAD DE MÉXICO
CAPITAL DE LA TRANSFORMACIÓN

REFORMA
CORAZÓN DE MÉXICO

Página: Sección: Fecha: 06/10/25

Quedan en incertidumbre tras saqueos

SELENE VELASCO

Los locatarios que sufrieron daños por la movilización del jueves desconocen si contarán con apoyos gubernamentales.

Ayer, intentaban regresar a sus actividades limpiando y contabilizando, aún, las afectaciones.

Aunque sostuvieron conversaciones con las autoridades, no se llegó a ningún tipo de compromiso.

"No hay compromisos sustanciales. No se habló de ningún tipo de apoyo", relató Gerardo, uno de los locatarios, quien la semana pasada asistió a una reunión entre autoridades capitalinas y representantes.

"Se discutió la posibilidad de usar vallas metálicas o vallas azules para controlar el acceso durante eventos".

El jueves, en la marcha en conmemoración por el 2 de Octubre, alrededor de 350 personas encapuchadas provocaron daños en inmuebles, además de que participaron en saqueos, cuyas pérdidas eran estimadas al día siguiente en 20 millones de pesos.

Además, 94 policías y 29 civiles resultaron lesionados.

Entre los compromisos por parte de las autoridades, se estableció que la Fiscalía General de Justicia brindaría información sobre los avances en las indagatorias, al tiempo que los protocolos para manifestaciones serían sometidos a revisión.

"Todavía no nos dicen nada de apoyos. Nos dijeron nada más que ahora sí antes de cada evento nos llamarían para ver las estrategias a tomar y evitar una tragedia como la del 2 de octubre", explicó Fernanda, empresaria de la zona.

Ayer, la Jefa de Gobierno, Clara Brugada, aseguró que se castigaría a quienes cometieron delitos durante la movilización. Sin embargo, no se reportaron nuevas detenciones.

El mismo jueves, la Secretaría de Seguridad Ciudadana reportó que se había capturado a una persona.

JUEVES

Durante la marcha se registraron actos de rapiña.

"Quienes llegaron a cometer delitos tendrán que sufrir las consecuencias y para eso la Fiscalía ya está interviniendo", subrayó Brugada.

NADYA MURILLO

El carril donde se construye la ciclovía sobre calzada de Tlalpan ya está cerrado a la circulación de ciclistas

ESTE AÑO ENTREGAN DE ESTADIO AZTECA A VIADUCTO

Retrasan obras en la ciclovía Tlalpan

DANA ESTRADA

Los primeras dos etapas listas en diciembre y marzo de 2026, la obra lleva un avance de 25 por ciento

A 47 días de que venza el plazo para la entrega oficial de la "Ciclovía Gran Tenochtitlán", una de las obras que la jefa de Gobierno, Clara Brugada, anunció para el Mundial de Futbol, que irá sobre Calzada de Tlalpan del Estadio Azteca al Centro Histórico, tiene lleva un avance de 25 por ciento, de acuerdo con el secretario de obras capitalino, Raúl Basulto Luviano.

El pasado 30 de junio, a través de la Gaceta Oficial de la CdMx, la Secretaría de Obras y Servicios local (Sobse) lanzó ocho licitaciones, cada una para realizar obras, en tramos específicos de los 34 kilómetros que planea tener el carril confinado, que atraviesa las alcaldías Cuauhtémoc, Benito Juárez, Tlalpan y Coyoacán. Según el documento los trabajos debían arrancar el 25 de julio, y finalizar el próximo 21 de noviembre, con un plazo de ejecución de hasta 120 días y un presupuesto total de 77 millones 600 mil pesos aprobado el 25 de marzo por la Secretaría de Finanzas del gobierno de la Ciudad.

En entrevista con **El Sol de México**, Basulto Luviano explicó que para diciembre de este año y el primer trimestre del 2026, se entregarán las dos primeras partes, los tramos comprenden del Estadio Azteca a Viaducto. Ya que las obras de Chabacano al Centro Histórico serán pausadas, al menos hasta concluir la construcción de la Calzada Flotante, otras de las obras que anunció la jefa de Gobierno para el Mundial de Futbol. La obra está a cargo de la empresa constructora Grupo Idinsa, quien ganó la licitación hace poco más de un mes.

"Debe ir como en un 20 a 25 por ciento de avance. (...) estamos analizando que en diciembre vamos a concluir una primera etapa y en el primer trimestre del próximo año vamos a concluir una segunda fase. Sobre todo porque hay una parte que consideramos pendiente porque está la obra del Parque Elevado (la Calzada Flotante) de Tlaxcoaque a Chabacano y decidí no hacer el tramo de la ciclovía ahí porque estaríamos coincidiendo dos obras", expresó el funcionario.

RAÚL BASULTO
SECRETARIO DE OBRAS DE LA CDMX

"De Chabacano a Tlaxcoaque, en esta primera fase no se construye la ciclovía, si no al término del parque elevado, hasta mayo o junio estaríamos terminando"

La decisión se tomó para evitar un colapso vehicular en el tramo de Chabacano a Pino Suárez, sobre Calzada de Tlalpan, especialmente en los carriles de alta y baja velocidad en ambos sentidos de la vialidad. Una vez que concluyan las obras de la Calzada Elevada, las cuales prevén para mayo o junio del siguiente año, la construcción del tramo final de la ciclovía se retomará.

"Entonces, de Chabacano a Tlaxcoaque, en esta primera fase (de la construcción de la Calzada Elevada) no se construye la ciclovía, si no al término del parque elevado terminamos parte de la ciclovía; y hasta mayo o junio estaríamos terminando esa fase", aseveró Basulto Luviano.

Como consecuencia de este anuncio, dos de las ocho licitaciones lanzadas en junio, se verán pausadas hasta el próximo año. Se trata de las que tienen los registros del tramo cuatro y cinco con los números de licitación DGOIV/LPN/062/2025, y, DGOIV/LPN/063/2025, cuyo objetivo es construir la ciclovía en el tramo que corresponde a 14 colonias de la alcaldía Cuauhtémoc, como son Vista Alegre, Tránsito, Asturias, Centro IV a Centro VII, Obrera, entre otras.

El Sol de México realizó un recorrido desde el Estadio Azteca hasta Viaducto para constatar el avance de las obras y observó que los ciclistas no pueden circular por el carril donde se hará la obra porque hay trafitambos y mallas que les impiden hacerlo. A dos meses de que iniciaron los trabajos, los ciclistas se arriesgan y circulan en mismo carril por donde avanzan autobuses de transporte público, de carga, motocicletas y taxis que se estacionan en la avenida para abordar o descender pasaje.

En ambos sentidos de Tlalpan a la altura de las estaciones Ciudad Jardín, del Tren Ligero y Taxqueña del Metro ya trabajan, además ya están algunas jardineras y parte de las 58 bahías para ascenso y descenso de transporte.

CIUDAD DE MÉXICO
CAPITAL DE LA TRANSFORMACIÓN

EL UNIVERSAL
EL GRAN DIARIO DE MÉXICO

Página: 7 Sección: Fecha: 06/10/25

CIUDAD DE MÉXICO
CAPITAL DE LA TRANSFORMACIÓN

REFORMA
CORAZÓN DE MÉXICO

Página: Sección: Fecha: 06/10/25

CIUDAD DE MÉXICO
CAPITAL DE LA TRANSFORMACIÓN
Mercomuna:
335 mil apoyos
a la economía
familiar y al comercio local
Capital del bienestar
JEFA DE GOBIERNO
CLARA
BRUGADA
PRIMER INFORME
La fuerza de la transformación

CIUDAD DE MÉXICO
CAPITAL DE LA TRANSFORMACIÓN

MILENIO

Página: 17 Sección: Fecha: 06/10/25

CIUDAD DE MÉXICO
CAPITAL DE LA TRANSFORMACIÓN

EL ECONOMISTA

Página: 17 Sección: Fecha: 06/10/25

CIUDAD DE MÉXICO
CAPITAL DE LA TRANSFORMACIÓN

diario BASTA!

Página: Sección: Fecha: 06/10/25

SÍNTESIS INFORMATIVA

CIUDAD DE MÉXICO

CAPITAL DE LA TRANSFORMACIÓN

OPINIÓN JEFA DE GOBIERNO

COORDINACIÓN GENERAL DE
COMUNICACIÓN CIUDADANA

EL CABALLITO

La Unión Tepito y el homicidio de los DJ colombianos

:::: La indagatoria para esclarecer los asesinatos de los DJ colombianos, **Bayron Sánchez,** DJ B-King, y **Jorge Herrera,** DJ Regio Clown, se mantiene con secrecía y poco a poco fluyen los datos. Los primeros reportes apuntaban a que ambos se habrían citado con un presunto integrante de *La Unión Tepito* en el Estado de México. Ayer, en la audiencia de vinculación a proceso de cuatro detenidos por el homicidio, un juez confirmó que existe esa línea de investigación y se conoció que los imputados estaban detenidos en Chalco, pero una jueza pidió que los movieran al penal de Neza porque temía represalias contra ellos por parte de dicho grupo delictivo; sin embargo, ayer mismo el juez que los vinculó a proceso determinó regresarlos a Chalco. Aún quedan muchas incógnitas por disipar en este asunto que lleva la fiscalía mexiquense, que encabeza **José Luis Cervantes**, pues, como reveló la fiscal capitalina, **Bertha Alcalde,** los jóvenes fueron asesinados en tierras mexiquenses.

ARCHIVO EL UNIVERSAL

José Luis Cervantes

El Congreso espera la iniciativa para el nuevo Info-CDMX

:::: Nos adelantan que en dos o tres semanas el Congreso local podría recibir una iniciativa de la jefa de Gobierno, **Clara Brugada**, para transformar al Instituto de Transparencia, Acceso a la Información Pública, Protección de Datos Personales y Rendición de Cuentas (Info-CDMX) en el Instituto de Transparencia para el Pueblo. Así lo señaló el presidente de la Comisión de Transparencia, Protección de Datos Personales y Combate a la Corrupción del Congreso capitalino, el morenista **Víctor Hugo Romo**, quien confirmó lo que ya le habíamos comentado en este espacio, que el hoy órgano autónomo pasará a ser descentralizado y sectorizado a la Secretaría de la Contraloría General. Además, tendrá un solo titular, ya no un órgano colegiado con cinco integrantes.

ESPECIAL

Víctor Hugo Romo

Comienza la pasarela de funcionarios en el Edomex por la Glosa del Informe

:::: Los diputados del Estado de México se están alistando porque esta semana empezará la llamada Glosa del Segundo Informe de Gobierno de **Delfina Gómez**, es decir, la comparecencia de los secretarios para explicar el estado que guarda cada una de sus dependencias. El primero será el secretario general de Gobierno, **Horacio Duarte**, mañana a las 11:00 horas ante el pleno del Legislativo mexiquense. El miércoles acudirán el secretario de Seguridad, **Cristóbal Castañeda**, así como la titular de Desarrollo Económico, **Laura González** y, para el jueves, estarán el secretario de Finanzas, **Óscar Flores,** y la titular del Campo, **María Eugenia Rojano**. Veremos si será un día de campo o los legisladores los cuestionan.

ARCHIVO EL UNIVERSAL

Horacio Duarte

CIUDAD DE MÉXICO
CAPITAL DE LA TRANSFORMACIÓN

EL UNIVERSAL
EL GRAN DIARIO DE MÉXICO

Página: Sección: Fecha: 06/10/25

Fuera del aire

PAOLA ROJAS

Son ladrones. Ni más, ni menos

En la más reciente conmemoración de la represión estudiantil del 68 en Tlatelolco, marcharon aproximadamente 10 mil personas de forma pacífica. Sin embargo, de acuerdo a las autoridades de la Ciudad de México, un grupo de unos 300 manifestantes con la cara cubierta y armados con palos y piedras "realizaron agresiones contra el personal, efectuaron pintas, detonaron petardos y artefactos explosivos, además de causar daños a vidrios de inmuebles públicos, comercios privados, estaciones de Metro y Metrobús, así como a mobiliario urbano".

La autoridad local añadió en su comunicado que, ante estos hechos, tuvieron que reforzar la seguridad con un despliegue de 1500 elementos. El saldo fue de 94 policías lesionados (tres de ellos graves) y 29 civiles que recibieron atención en el lugar y no requirieron de hospitalización. En el recuento oficial de los daños no se menciona a los periodistas agredidos. La Alianza de Medios Mx condenó las agresiones a por lo menos seis fotoperiodistas. A uno de ellos, David Deolarte del diario *La Prensa*, le generaron una contusión en la tibia y tuvo que ser trasladado a un hospital.

Que haya vandalismo y saqueos por parte del llamado bloque negro no es novedad. Pero esta vez los robos fueron millonarios. Se calcula que los negocios de la zona perdieron más de 300 millones de pesos por el cierre de 5 mil locales comerciales. Pero la peor parte se la llevaron los joyeros, a quienes les robaron mercancía con un valor superior a los 35 millones de pesos.

El gobierno reiteró su compromiso con el derecho a la libre manifestación y se enfocó en recordar al movimiento estudiantil y en condenar los hechos ocurridos en ese entonces. La jefa de gobierno, Clara Brugada, escribió en sus redes que "a diferencia del 1968, en nuestra ciudad la policía no reprime, nuestra policía construye paz, protege a la ciudadanía y ha contribuido a la reducción de la inseguridad". Se atrevió a garantizar que no habrá más represión, pero no a garantizar que no habrá más saqueos.

El secretario de Gobierno, César Cravioto, reportó que se abrieron carpetas de investigación junto con la fiscalía local por los hechos violentos. Por su parte, el secretario de Seguridad, Pablo Vázquez, informó que una persona fue detenida luego de entrar a saquear una joyería. Añadió que se trató de una provocación a la policía porque "hay a quien no le gusta este proyecto que está transformando al país".

Se robaron 35 millones de pesos en joyas. Eran cerca de 10 personas que tomaron el botín y se dispersaron entre los manifestantes. Es un acto criminal que nada tiene que ver con el Movimiento del 68. Su obligación es detener a los responsables y dejar de politizar lo ocurrido. ¿O acaso está sugiriendo que las joyerías fueron asaltadas por la oposición?

El modus operandi del llamado bloque negro se viene documentando desde hace años. Estos grupos de choque han sabido infiltrarse en movilizaciones como el 2 de octubre y el Día Internacional de la Mujer. Aprovechan el anonimato de la multitud para violentar y delinquir; desvirtúan con ello a movimientos mayoritariamente pacíficos, que terminan siendo asociados con vandalismo.

Si no frenan a esos criminales, lo que hacen es lastimar al Movimiento del 68. La asociación de la marcha con el vandalismo y los robos, es muy nociva para quienes acudieron a realmente conmemorar una fecha significativa y repudiar la represión de aquel entonces.

Ya no pueden seguirse escudando en el argumento de que esta nueva autoridad no reprime. La realidad es que, si no detienen a los ladrones y recuperan lo robado, lo que demuestran es su falta de capacidad o, peor aún, su complicidad con quienes ejercen esa violencia. ●

@PaolaRojas

CIUDAD DE MÉXICO
CAPITAL DE LA TRANSFORMACIÓN

La Jornada

Página: 8 Sección: Fecha: 06/10/25

ASTILLERO

Claudia en un Zócalo compartido // Charrismo: también apoyo genuino // Invocar a AMLO: relegar a Adán // ¿Y los mexicanos en Israel?

JULIO HERNÁNDEZ LÓPEZ

ZÓCALO LLENO, CON notable presencia de estructuras corporativas: el charrismo del SNTE, ahora significativamente pintado de guinda; la "CTM-4T", llamada Catem, del indefendible empresario y diputado monrealista Pedro Haces; la corruptísima herencia sindical petrolera de Carlos Romero Deschamps, ahora encabezada por Ricardo Aldana. Hartos autobuses, contingentes, banderolas, pitidos de locomotora (¿el gánster Víctor Flores, cacique de lo que fue el sindicato ferrocarrilero, ya "redimido"?), pero, por encima de todo, una concurrencia importante de personas de a pie, con asistencia individual convencida y esperanzada; la base social de la Cuarta Transformación que sigue fielmente empujando para sostener el proceso de cambio esperado.

RETÓRICA SIN DESTINATARIOS expresos pero fácilmente identificables. No más un sistema judicial de amparos (refugio de evasores) que sirva a empresarios mala paga, se apellide o no Salinas Pliego, para prolongar indefinidamente el cumplimiento de obligaciones fiscales; la reiteración de que quien robe y traicione al pueblo enfrentará a la justicia, sin que se hubieran pronunciado los nombres de Adán Augusto o de vicealmirantes de tío hasta ahora intocado; la insistencia en que México no se doblegará ante presiones extranjeras, sin mencionar a Donald Trump, y que la política de construcción de la paz se decide soberanamente en México, sin señalar a la DEA, el Pentágono, la Casa Blanca o instancias intervencionistas similares.

LA BANDERA DE la unidad 4T por delante, la invocación de Andrés Manuel López Obrador, la promesa de no romper y el argumento de que es la oposición la que impulsa la idea de un distanciamiento respecto a Palenque, en tanto que Adán Augusto López Hernández y otros quienes un año atrás habían estado de espaldas, desatentos, cuando la presidenta pasaba caminando, ahora eran enviados a segunda fila, valla de por medio, sin cuando menos un saludo presidencial a la distancia.

INFORME EN LA capital del país (con discurso empalagoso y olvidable de Clara Brugada) que cerró la gira nacional dedicada a difundir el informe oficial presentado al iniciar septiembre ante el Congreso.

CIFRAS, ESTADÍSTICAS, ENUMERACIÓN de logros alcanzados y de proyectos en curso. Punto relevante el relacionado con la disminución de ciertos grados de pobreza y de la desigualdad económica y social. Ninguna referencia a los mexicanos secuestrados por Israel ni al genocidio en Gaza. Cierre discursivo de emotivo compromiso absoluto con las causas que llevaron al movimiento guinda al poder, ante otro Zócalo lleno, aunque a saber si con los mismos contenidos.

LA ORGANIZACIÓN LEGAL Adalah (que defiende los derechos humanos en Israel y, en particular, los de la minoría árabe palestina en este país) dio a conocer mediante un comunicado dominical, ya que representa a la mayoría de los integrantes de la Global Sumud Flotilla, detenidos ilegalmente, que tuvo testimonios de maltratos: "manos atadas durante horas, obligados a sentarse o arrodillarse bajo el sol, exposición a patadas, palizas y abusos verbales con connotaciones racistas". El diario de ese país, *Haaretz*, que a su vez revisó 288 protocolos judiciales relacionados con los detenidos, encontró denuncias similares (https://goo.su/dACYR).

TALES DENUNCIAS, ENTRE las cuales destaca la correspondiente al ensañamiento contra Greta Thunberg, la figura más conocida de esa flotilla, deberían provocar reacciones de los países a los que pertenecen los agraviados, en demanda de freno a las violaciones a los derechos humanos y rápida extradición. En ese conjunto de detenidos hay ciudadanos mexicanos por los cuales el gobierno claudista debería abogar más allá de las rutinas, aplicándose a la exigencia de esclarecimiento de las condiciones en que se encuentran y de su rápida devolución a México. ¡Hasta mañana!

▲ Ricardo Monreal y Adán Augusto López, coordinadores de Morena en la Cámara de Diputados y el Senado, asistieron al cierre de la gira de la presidenta Claudia Sheinbaum para difundir entre la población su primer Informe de gobierno. Foto Marco Peláez

CIUDAD DE MÉXICO
CAPITAL DE LA TRANSFORMACIÓN

La Jornada

Página: PP - 27 Sección: Capital Fecha: 06/10/25

EL CORREO ILUSTRADO

Solidaridad con Jorge Armando Rocha

Saludamos al compañero periodista Jorge Armando Rocha y nos solidarizamos con él por la denuncia de amenazas que, señala, ha recibido de abogados del despacho Zebadúa & Murguía Luna Ramos Abogados (https://zmlr.mx/)

No debemos permitir que el crimen de la extorsión siga avanzando en nuestro país y debemos denunciarlo como cualquier otro tipo de delito. Exigimos a las autoridades que den la seguridad necesaria para el compañero periodista Jorge Armando Rocha y su familia.

Por la coordinación de Foro Petróleo y Nación, Antonio Gershenson, Daniel Huerta Frías, Eduardo Romero Bringas, Mario Galicia Yépez, Héctor Marín Rebollo, Hervey González, Juan José Dávalos, Paco Martínez Marcué y Ruxi Mendieta

Se suman a condena mundial por el genocidio en Palestina

La Sociedad de Economía Política y Pensamiento Crítico de América Latina capítulo México (SeplaMex) agradece la generosidad de El Correo Ilustrado de *La Jornada*, espacio siempre abierto para todos desde hace 40 años, y se une a la condena mundial del genocidio del pueblo palestino y al reconocimiento del Estado palestino.

El genocidio cometido por el criminal de guerra Netanyahu, con su cómplice Donald Trump, muestra el horror que lleva consigo la decadencia del imperialismo que utiliza, cada vez más, la fuerza bruta para contener la respuesta popular en el mundo. Es una política permanente del gobierno de Israel dominado por los sionistas.

Entre el 8 de octubre de 2023 y el 8 de octubre de 2025 se cumplieron dos años, 730 días de este crimen que ha asesinado a más de 100 mil palestinos y herido a más de 150 mil, en su mayoría mujeres, ancianos y niños. La Corte Penal Internacional ha condenado el genocidio y ordenado el arresto de Netanyahu, así como de su ex ministro de Defensa Yoav Galant.

Nos solidarizamos con los más de 450 activistas internacionales de 45 países de la Global Sumud Flotilla que intentaron romper el cerco israelí para llevar agua y alimentos al pueblo palestino; en particular, con los siete mexicanos y los dos colombianos. Redoblemos nuestra solidaridad con el pueblo palestino.

Arturo Guillén, Sergio Cámara, Patricia Pozos, Abelardo Mariña Flores, Daniela Castro-Alquicira, Alejandro López Bolaños, Germán Sánchez Daza y Josefina Morales

Polvo de estrellas

Bajar por un rato del auto, del Metro, del segundo piso del Periférico, de la cola del súper y de tu celular. Parar por un momento esta loca carrera de estar sin estar, de ver sin ver y de ser sin ser. Ver las estrellas en el silencio de la noche y recordar que somos "polvo de estrellas". Si el esmog nuestro de cada día no te permite ver las estrellas, velas en tus ojos cuando te miras en el espejo y en los ojos de la persona que amas, y si puedes, también en los ojos de tu vecino, aunque no lo ames, porque también son polvo de estrellas, como tú.

Entre amarse y aRmarse sólo hay una R de diferencia de tanto desamoR.

Carlos Noriega Félix

Primer año de gobierno de Claudia Sheinbaum

Se ha cumplido el primer año
de un gobernar con la gente,
que es cada día más patente,
y así no resulta extraño
que éste sea el primer peldaño
de transformación que avanza
y en lograrlo no descansa;
que las metas alcanzadas
sean en siguiente aumentadas
y continúe la esperanza.

Benjamín Cortés V.

Solicitan a Brugada atender pláticas con libreros de la Guerrero

A las y los libreros, lectores y público en general: el Bazar de Libros San Fernando, colectivo autogestivo con cinco años de trabajo, reúne cada sábado más de 100 libreras y libreros en la arquería del Museo Panteón y el atrio del templo de San Fernando Rey, en la colonia Guerrero. Más que un bazar de libros usados, hemos impulsado el Festival Permanente de Lectura, con más de 300 jornadas culturales gratuitas, entre presentaciones de libros, conferencias y otras actividades.

Durante estos años hemos resistido intentos de corrupción de supuestos funcionarios de la alcaldía Cuauhtémoc, quienes han pretendido cobrarnos por ocupar el espacio público e incluso obligarnos a participar en actos políticos. Al negarnos, en complicidad con falsos "líderes fundadores" de nuestro proyecto, impusieron un mercado paralelo llamado Pepenarte: Sendero Literario, dominado por sus intereses personales.

Desde entonces, el acoso, la intimidación y la violencia no han cesado. Incluso, hay intentos por reducir este conflicto a un simple asunto gremial. No lo es: se trata de una lucha contra las prácticas corruptas con que lucran unos cuantos a costa del trabajo colectivo.

El Bazar de Libros San Fernando defiende la legitimidad del uso del espacio público para ejercer nuestro oficio y rechaza cualquier intento de validar las prácticas aquí denunciadas. Por ello llamamos a la jefa de Gobierno, Clara Brugada Molina, y a las autoridades competentes a dar seguimiento a las mesas de trabajo iniciadas hace dos años con nuestro colectivo y a garantizar la continuidad de este espacio cultural que cada sábado ofrecemos a la Ciudad de México.

Agradecemos a quienes cada sábado nos acompañan, y a quienes hoy conocen nuestra causa los esperamos con los libros abiertos.

Bazar de Libros San Fernando, colectivo autogestivo de libreras y libreros

Dedicado a un sector de lectores

Me permito dedicar un breve poema a los lectores de *La Jornada* de la tercera edad.

La soledad y el silencio
enaltecen el olvido.
La soledad y el silencio
me obligan a escribir.
La soledad y el silencio
son virtudes que alientan
en la tercera edad.

Antonio Modesto Inclán Chávez

A NUESTROS LECTORES

Les rogamos que los comentarios y aclaraciones que envíen para su publicación en ***El Correo Ilustrado*** no excedan de 1,000 caracteres (con espacios) o de 14 líneas. Favor de dirigirlos a: Av. Cuauhtémoc 1236, col. Santa Cruz Atoyac, CP 03310, Benito Juárez.

e-mail: svaladez@jornada.com.mx
Teléfonos: 55-9183-0300 ext. 4456 y 55-9183-0315

Los textos deben incluir la dirección y teléfono del firmante, así como una copia de identificación oficial (credencial de elector o pasaporte).

CIUDAD DE MÉXICO
CAPITAL DE LA TRANSFORMACIÓN

REFORMA
CORAZÓN DE MÉXICO

Página: Sección: Fecha: 06/10/25

JAQUE MATE
SERGIO SARMIENTO
www.sergiosarmiento.com

El gobierno de la Ciudad de México no debe aceptar que prevalezca la agresión sobre los derechos de los gobernados y de los policías.

¿Reprimir a vándalos?

"Oh, burlarse de los uniformes que te cuidan cuando duermes".

Rudyard Kipling, "Tommy"

Jenaro Villamil, titular del Sistema Público de Radiodifusión del Estado Mexicano, criticó este pasado 3 de octubre a los comentaristas de una cadena de radio: "¿Qué tipo de 'periodismo' es el de la mayoría de los conductores de Radio Fórmula que se la pasaron hoy todo el día gritando en el micrófono por qué no reprimió el gobierno de Clara Brugada a los vándalos del Bloque Negro? ¿En serio creen que el Diazordacismo mediático es lo correcto?".

Impresiona la indiferencia de los funcionarios del régimen ante los robos de comercios y las agresiones a policías y reporteros que realizaron grupos de manifestantes el pasado 2 de octubre. Según la Secretaría de Seguridad Ciudadana de la Ciudad de México, 94 policías fueron heridos y tres se reportaron como "delicados". Otras 29 personas fueron atendidas por heridas de distinta gravedad, entre ellas reporteros y camarógrafos que trataban de hacer su trabajo.

Pablo Vázquez, secretario de Seguridad de la capital, declaró que unos 500 policías "acompañaron esta marcha para contener y encauzar a los manifestantes... Portaron solamente equipo de protección personal compuesto por escudo, casco, rodilleras y coderas, así como algunos extintores para evitar posibles conatos de incendio que pusieran en riesgo a los participantes". Los manifestantes, en cambio, los agredieron con piedras, petardos, palos y bombas molotov.

Las pérdidas económicas fueron enormes. Según Gerardo López Becerra, presidente del Consejo para el Desarrollo del Pequeño Comercio y la Empresa Familiar con Comercio Pequeño, se perdieron 300 millones de pesos nada más por los cierres, producto de que los comerciantes saben que la policía no los protegerá en casos de asalto o agresión, y unos 50 millones en "hechos de robo, que fueron más allá de vandalismo a joyerías". Los ataques se concentraron en joyerías: a los manifestantes les interesaba maximizar la rentabilidad de los saqueos.

No tenemos que llegar a los extremos de represión fascista de Cuba o Venezuela para proteger a los gobernados. Las fuerzas de seguridad de Cuba reaccionaron a las manifestaciones del 11 de julio de 2021, que protestaban por falta de alimentos, internet y democracia, con detenciones arbitrarias, procesos penales abusivos y torturas. Detuvieron a 1,400 personas con lujo de violencia. Cientos permanecen encarceladas cuatro años después; a algunos les decretaron penas de prisión de hasta nueve años por el delito de manifestarse. En Venezuela, Human Rights Watch señala que 24 manifestantes y transeúntes fueron asesinados por las fuerzas de seguridad en las protestas por el fraude electoral de 2024. Más de dos mil fueron detenidos.

Muy diferente fue la actuación del gobierno de Lázaro Cárdenas Batel en Michoacán el 29 de enero de 2003 cuando un grupo de taxistas bloqueó las calles del centro de Morelia. Un grupo de 150 granaderos llegó con toletes, gases lacrimógenos, caretas y escudos para levantar el bloqueo. Los líderes de los taxistas pidieron negociar, pero Gabriel Mendoza, subsecretario de Seguridad, dijo en una entrevista a *Reforma*: "Nosotros no negociamos en la calle... La ciudadanía no tiene por qué sufrir este tipo de conductas".

Nadie le pide al gobierno de la Ciudad de México que aplique una política fascista de represión, como Cuba o Venezuela, pero tampoco debe aceptar que el "derecho" de agredir y saquear prevalezca sobre los derechos de los gobernados y de los policías. Quizá los portavoces de este gobierno deberían recordar la frase de José Martí: "El que tiene un derecho no obtiene el de violar el ajeno para mantener el suyo".

• RIQUEZAS

El *New York Times* publicó este 4 de octubre un artículo sobre "la vergüenza de riquezas" de los políticos de Morena. Una cosa es predicar una política de "Primero los pobres" y otra acumular riquezas como lo están haciendo tantos políticos de la 4T.

TU OPINIÓN
REFORMA

cartas@reforma.com

¿BARRIENDO LA CASA?

El grupo criminal tabasqueño La Barredora surgió en gobiernos morenistas, y creció aceleradamente a su amparo.

¿Será que a eso se refería AMLO con lo de "barrer de arriba hacia abajo"?

JUAN IGNACIO MARTÍ / CDMX

Gran quebranto

Con datos del propio Gobierno se publica que el quebranto al país por el huachicol fiscal asciende a 600 mil millones de pesos.

Esta cifra supera, con creces, los fraudes de cualquier Gobierno, de cualquier partido, de cualquier época.

Pero, como siempre, no va a pasar nada: tendremos datos oficiales, pero sin culpables de alto nivel. La impunidad prevalece; tristemente, la diferencia es sólo que ya podremos dormir bien informados.

LEOPOLDO URDIALES GUERRA / SANTIAGO, NL

Sobre encapuchados

Una cosa es no reprimir manifestaciones anunciadas, y otra... permitir destrozos, saqueo, quema de bienes o de policías, como sucedió en la manifestación del 2 de octubre.

En principio, no se debe permitir a ningún encapuchado ir por la calle; obviamente, con capucha cometerán atropellos cobardemente y evitarán ser reconocidos.

Este "permiso" de delinquir con las caras cubiertas, no es respeto a manifestantes, es ¡anarquía total! tolerada por el Gobierno.

Y los derechos de ciudadanos que pagan impuestos, ¿dónde quedan?

PILAR SAÑUDO / Cuajimalpa, CDMX

Contra despojo

Presidenta: Después de 30 años de haber emigrado a Estados Unidos, donde estudié y obtuve un doctorado en Negocios y Finanzas en una universidad privada, fui profesor de cuatro universidades en economía y finanzas y "Dean" en una de ellas. En Monterrey compré un pequeño terreno y construí una casa, pues visito la ciudad todos los años; sin embargo, hoy debo hospedarme en un hotel, pues unos delincuentes invadieron mi casa.

Desde enero delaté la invasión a la Fiscalía General de Nuevo León y hasta hoy no han hecho absolutamente nada. Si acudo a la fuerza puedo terminar en la cárcel, pues ya vimos un ejemplo de una ciudadana de nombre Carlota.

Presidenta Sheinbaum, ¿puede ayudar a este migrante de 82 años? En Monterrey soy un "homeless" (sin hogar) ¿Puede el señor Harfuch hacer justicia?

Hay más de 600 personas despojadas en la ciudad de Monterrey.

RICARDO GARRES VALDEZ / TEXAS, EU

COMENTARIOS
A REFORMA.COM

EXHIBE NYT LUJOS DE MORENISTAS

Deptocracia, ociocracia y caquistocracia.
YOPORESOMELARGUE

DESBORDA CORRUPCIÓN A AGENCIA AERONÁUTICA

¿En dónde no?
SATIRA

PRESUME CSP REDUCCIÓN DE 32% EN HOMICIDIOS

Aumentó un 32% los infartos.
MÁS DE LO MISMO

OPERABA BERMÚDEZ TRES CONSTRUCTORAS

Pensé que también era ganadero.
EL CANGREJO

SUBE ENRIQUE IGLESIAS AL ESCENARIO A 'CHECO'

Ya que no hay monoplaza, de perdido sube al escenario.
GO

VUELCA TRÁILER CON 66 VACAS

Mañana veremos nuevos puestos de barbacoa.
ROKI EL PERRO RABIOSO

FRENTES POLÍTICOS

1. Liderazgo. "No camino sola", dijo **Claudia Sheinbaum** ante un Zócalo lleno, al cumplir su primer año de gobierno. Rindió cuentas: reducción del 32% en homicidios dolosos, con cifras destacadas en Chiapas, Jalisco y Guanajuato, y consolidación de 19 reformas constitucionales, entre ellas, la del Poder Judicial y la adscripción formal de la GN a la Defensa. La presidenta **Sheinbaum** reafirmó su independencia política, rechazó injerencias extranjeras y subrayó que los programas sociales han permitido sacar de la pobreza extrema a 13.5 millones de personas. "No gobernamos para administrar, sino para transformar", sentenció.

2. Encapuchados, no. Clara Brugada aseveró: "Habrá consecuencias" contra quienes atacaron a 94 policías el 2 de octubre. Desde el hospital, acompañada del secretario de Seguridad Ciudadana, **Pablo Vázquez**, el secretario de Gobierno, **César Cravioto**, y el director general del C5, **Salvador Guerrero Chiprés**, la jefa de Gobierno advirtió que los responsables de incendiar joyerías y lanzar bombas molotov enfrentarán a la justicia. Además, hay policías que exigen cambios en los mandos medios y convocan protestas. **Brugada** intenta apagar dos fuegos: el del Bloque Negro y el que arde bajo los uniformes. Suerte.

3. Tierra de nadie. Mientras el Congreso de Nayarit guarda silencio ante la detención de la activista **Arlin Medrano** en Gaza, su personal de seguridad empuja y violenta a jóvenes que sólo piden diálogo. Mientras diputados como **Alba Cristal Espinoza** o **Luis Enrique Miramontes** huyen por la puerta trasera. El dato es brutal: 85.3% de las carpetas de investigación sigue sin resolución. Aunque la FGR, a cargo de **Alejandro Gertz**, quema droga y destruye tragamonedas en San Blas, la impunidad campea. La entidad gobernada por **Miguel Ángel Navarro** tiene más policías que justicia. La institucionalidad es cómplice del olvido.

4. Desquitando la nómina. Luego de escándalos que incluyeron una denuncia de violencia política de género que terminó con una ciudadana obligada a pedir disculpas diarias por 30 días, la diputada **Diana Karina Barreras**, esposa de **Sergio Gutiérrez Luna**, conocida como Dato Protegido, reapareció con una propuesta para salas de lactancia. El silencio, tras revelaciones de bienes no declarados y otras acusaciones, fue sepultado bajo un nuevo discurso legislativo. Aunque la causa es válida, muchos ven su regreso como una maniobra para limpiar su imagen, sin aclarar los pendientes. Doña polémica ataca de nuevo.

5. Reconocimiento a distancia. Omar García Harfuch, titular de la SSPC, felicitó a la presidenta **Claudia Sheinbaum** por su primer año de gobierno y su compromiso con la construcción de la paz. A través de un mensaje en su cuenta de X, destacó la reducción de 32% en homicidios dolosos a nivel nacional y el fortalecimiento institucional en materia de seguridad. "Gracias a su visión al encabezar la Estrategia Nacional de Seguridad", escribió el funcionario. Cumplir con las responsabilidades, el sello de los buenos colaboradores de la 4T.

CIUDAD DE MÉXICO
CAPITAL DE LA TRANSFORMACIÓN

EXCELSIOR
EL PERIÓDICO DE LA VIDA NACIONAL

Página: 12 Sección: Fecha: 06/10/25

Razones

Jorge Fernández Menéndez

Soberanía, corrupción y traición

En los días en que mayor es el cuestionamiento sobre la Marina, derivado de la trama criminal del tráfico de combustible, con la implicación de altos mandos del sexenio pasado e incluso sospechas fundadas contra el exalmirante secretario **Rafael Ojeda**; en medio de la tremenda controversia por la participación de **Adán Augusto López** en la estructura de La Barredora con el exsecretario de Seguridad **Hernán Bermúdez Requena**; cuando hasta en la primera plana del *New York Times* se habla de la creciente corrupción de Morena, sus dirigentes y funcionarios, la presidenta **Claudia Sheinbaum** conmemoró su primer año de gobierno, respaldada por una alta popularidad personal que no es acompañada en porcentajes similares en distintas tareas del gobierno, sobre todo en corrupción, donde los escándalos la han minado.

Lo hizo con dos discursos muy diferentes: el primero, el sábado, en Veracruz en el 204 aniversario de la creación de la Marina Armada de México, con un discurso filoso, dirigido en forma directa al propio poder. El segundo, ayer en el Zócalo, fue para sus bases, marcado por los lugares comunes de siempre.

El discurso de Veracruz, inusualmente duro y dirigido directamente a su equipo, a su gabinete, a los dirigentes de su partido, y dicho en el centro de poder de la Marina Armada de México, puso el acento en que la defensa de la soberanía necesita de valores en las personas y las instituciones. Y equiparó la corrupción con la traición. No son palabras menores en un momento como el que estamos viviendo y menos aún en el lugar y ante el público en el que fue pronunciado.

> Se equiparó la corrupción con la traición.

No hace mucho decíamos que a fines del sexenio pasado un muy alto funcionario militar me había dicho, para que lo registrara *off the record*, que en la Marina y en las aduanas se estaba cometiendo una traición a la patria. Jamás había escuchado a un alto mando militar hablar de esa manera, con excepción del general **Enrique Cervantes**, secretario de la Defensa de **Ernesto Zedillo**, con el que pude hablar unas horas después de que hubiera sido detenido el general **Gutiérrez Rebollo** por su relación con el narcotraficante **Amado Carrillo**, *El Señor de los Cielos*.

Ahora la que utiliza el término es la presidenta **Sheinbaum** y lo extiende, para que se entienda con claridad, a todo su gobierno. Corromperse es traicionar y la traición agreguemos nosotros, no se perdona. Sabe, como escribió **William Shakespeare**, que "hay puñales en las sonrisas de los hombres; cuanto más cercanos son, más sangrientos".

Ahora bien, para ello hay que castigar la traición. Cuando se deja malheridos a los traidores si conservan posiciones y prerrogativas, recuperarán poder y volverán a traicionar. Ése es el gran desafío de la presidenta **Sheinbaum** de cara al futuro. Si la mandataria se hace eco de discursos tan vacíos y grandilocuentes como el de **Clara Brugada** el domingo, no irá a ningún lado; para la jefa de Gobierno capitalino todavía están en la campaña de 2018 y la Ciudad de México (y el país) está pasando por un momento maravilloso. Gritó tanto que se quedó sin voz, y sin un solo punto de la agenda en el que cupiera, aunque sea el más pequeño margen de autocrítica. Fue el mismo día en que le jaquearon la base de datos de su centro de seguridad, su C5.

La profundidad del discurso presidencial del sábado se convirtió en una pieza propagandística el domingo. Se entiende, uno era un evento con funcionarios y militares, el otro un acto de masas. Pero en los dos, en Veracruz y en el Zócalo, se siguió insistiendo en algo que ahí está y que no puede ocultarse: las tensiones internas del oficialismo y el peligro de división. Cuando la Presidenta dijo ayer que en la época neoliberal se construyeron "fortunas al amparo del poder público", podría haberle hablado directamente a algunos de los que la escuchaban y veían, en esta ocasión desde la segunda fila, y que son, se supone, de los suyos.

La mandataria debe hacer cambios importantes. Lo de **Adán Augusto López** es ya intransitable: lo ocurrido el jueves en el Senado cuando a la iniciativa de las reformas a la Ley de Amparo se le adjuntó un transitorio para hacerla retroactiva, es la tercera ocasión en la que su bancada, que dirige **Adán Augusto**, torpedea sus iniciativas presidenciales. La investigación sobre aduanas y la Marina ha sido un esfuerzo político notable, pero pareciera que las presiones internas quieren que quede estancada. La procuradora fiscal dijo en su comparecencia en el Congreso que el daño causado por el contrabando de combustibles el sexenio pasado superó los 600 mil millones de pesos, una cantidad inmanejable sin una profunda estructura de complicidades estatales y sin un ejército de factureros leales: hay que saber a dónde fue ese dinero, quién se lo quedó y qué se hizo para lavarlo. Eso implica cambios en las áreas de justicia y en el SAT como ya los hubo en la UIF y el CNI. Implica no sólo seguir descabezando a los grupos criminales, como se ha hecho y bien, sino también golpear a sus cómplices y patrocinadores en el poder.

Es verdad, pocas cosas vulneran más la soberanía que la corrupción, y ésta es una forma de traición. La corrupción y la traición son las que la presidenta **Sheinbaum** debe erradicar de su movimiento. Porque hoy, y desde hace años, no anidan en los opositores neoliberales, sino en los funcionarios que han dejado frustración y desencanto entre sus propios militantes.

Del *abrazos, no balazos,* al aguanten... aguanten

Basada en sus políticas de *abrazos, no balazos* —que el sexenio pasado ocasionó que soldados fueran golpeados y vejados por delincuentes—, y de "aguanten, aguanten" —que el 2 de octubre dejó decenas de policías heridos en la CDMX—, la 4T presume no ser represora.

En su miedo a ser considerado un gobierno que abusa del poder del Estado para preservar el orden, las autoridades de Morena se convierten en un gobierno represor, no de delincuentes, sino de las libertades del pueblo.

Permiten bloqueos, muchos violentos, que impiden el derecho constitucional a la libertad de tránsito; consienten actos vandálicos que obligan al cierre de comercios, afectando el derecho constitucional al trabajo.

Modifican la Ley de Amparo para impedir que los ciudadanos se protejan contra los abusos del gobierno; ese mismo derecho que los lopezobradoristas usaron tantas veces como oposición.

Se apropiaron de la Suprema Corte y del Poder Judicial, mediante la *elección* de jueces y magistrados, usando acordeones para inducir el voto por quienes ellos dijeron. Controlan ya los tres Poderes de la Unión, y van por el Instituto Nacional Electoral, para eternizarse en el poder.

Instituto Nacional Electoral, para eternizarse en el poder.

¿Qué hace más daño a México, usar la fuerza del Estado para someter a quienes aterrorizan a la población o dejar desamparados a los mexicanos?

Las masas financiadas por sus programas se sienten lejanas a esa represión, porque creen que sólo afecta a los ricos y poderosos, que merecen sufrir como ellos. No se dan cuenta de que esa degradación los alcanzará junto con sus familias.

> Parece que el gobierno capitalino confunde el uso de la fuerza con la represión.

Regresando al 2 de octubre, parece que para el gobierno sus policías son sólo números. Alrededor de 100 resultaron heridos, tres de gravedad; para la 4T no significa nada, pues cuentan con casi 100 mil.

Si el propio gobierno no respeta a sus fuerzas del orden, ¿por qué lo van a hacer los vándalos que se saben intocables al atacarlos? ¿Alguien piensa en el sentir de los policías o de sus familias, que los ven inermes ante las agresiones de delincuentes?

¿Qué consuelo les puede dar que la jefa de Gobierno los visite en sus camas de hospital y les diga que no están solos, cuando justamente así los dejaron durante la violenta manifestación por las calles de la ciudad?

Son carne de cañón, como también lo fueron soldados y tropas federales durante el sexenio de los *abrazos, no balazos*, que tanto festinaron Morena y aliados.

Sería fácil culpar al secretario de Seguridad Ciudadana, **Pablo Vázquez**; es el jefe de la Policía, pero no se manda solo, pues recibe órdenes de **Clara Brugada** a través de su secretario de Gobierno, **César Cravioto**, quien alabó "la entereza de los policías al no caer en provocación".

Como él vio todo a través de las cámaras de su oficina...

Por cierto, a raíz de los desmanes de julio en la Condesa-Roma y el Centro Cultural Universitario, **Brugada** encargó a **Cravioto** un protocolo de actuación ante movilizaciones, que nomás no se ve por ningún lado.

Parece que el gobierno capitalino confunde el uso de la fuerza con la represión; cree equivocadamente que son sinónimos.

CIUDAD DE MÉXICO
CAPITAL DE LA TRANSFORMACIÓN

MILENIO

Página: 39 Sección: Fecha: 06/10/25

Síganlos dejando

Los policías fueron enviados a detener a un grupo violento con cascos, rodilleras y escudos, pero sin toletes, mientras una banda entrenada los atacó con marros, martillos, bombas molotov, petardos y lanzallamas

UNO HASTA EL FONDO

GIL GAMÉS
gil.games@milenio.com

Entremos en materia, dijo Gil Gamés: como todos los años, ocurría la marcha en recuerdo del 2 de octubre de 1968. Diez mil convocados, más o menos. De la marcha se desprendieron, ¿quiénes?, el llamado Bloque Negro, brigadas (Gilga no ha querido escribir brugadas) de choque lesionaron a casi cien policías y 25 civiles fueron agredidos incluyendo a varios periodistas.

No es la primera vez que Gilga se pregunta: ¿por qué actúan con tal impunidad estos vándalos? La jefa de gobierno y su equipo de seguridad, ¿no saben quiénes son, de dónde vienen y por qué atacan? Pues Gil sí lo sabe: primero que nada, agreden y destruyen porque las autoridades lo permiten, o lo causan. Gil se pronuncia por una vez en favor de los policías, quienes fueron enviados a detener a un grupo violento con cascos, rodilleras y escudos, ni un tolete les dieron para defenderse (no empiecen, esto es dramático). Ahí se las arreglan, mientras un grupo entrenado los ataca con marros, martillos, bombas molotov, petardos, aerosoles utilizados como lanzallamas. A uno de los jefes del operativo lo patearon en el piso hasta que quedó inconsciente.

Por cierto, el secretario de Gobierno, César Cravioto, indicó que junto al jefe policiaco capitalino, Pablo Vázquez, se supervisaría la seguridad de la marcha para que "se desarrolle con las menores afectaciones posibles". Pues lo hicieron muy bien para que más que la verdad, muertos no hubo, felicidades. ¿Cómo la ven?

Añadan, lectores y lectoras: fotoperiodistas y reporteros fueron agredidos mientras realizaban la cobertura de la marcha. Algunos de los comunicadores lesionados fueron Ramkar Cruz, de Foro TV; Nicolás Corte, de *Publimetro*; David Patricio de *La Razón* y David de Olarte, de *La Prensa*. Muy bonito. Aquí cualquiera hace lo que se le da su regalada gana y se va a su casa a reposar.

> "A diferencia de 1968, en nuestra ciudad la policía no reprime, protege a la ciudadanía": Brugada

Saqueos, golpeados, heridos

Gil lo leyó en su periódico El País. La jefa de Gobierno dijo: "Reconozco la valentía de las y los policías de la Ciudad de México, que resistieron provocaciones sin caer en confrontaciones". Dios mío, meditó Gamés, dame paciencia. ¿Evitaron confrontaciones?, pero si les dieron hasta por debajo de las muelas, carambas. Un grupo de de agresores sometió a la policía, "[...] El mayor momento de tensión fue en el Zócalo. Se hizo una valla para proteger comercios y prácticamente fueron embestidos por este grupo de provocadores",

Lectora, lector, prepárense para lo que viene, si creen en Dios persígnense, pues Brugada ha querido diferenciar la actuación policial del jueves con la militar sucedida en 1968: "A diferencia de 1968, en nuestra ciudad la policía no reprime, nuestra policía construye paz, protege a la ciudadanía y ha contribuido a la reducción de la inseguridad".

Qué se rasquen con sus uñas

Madre de Dios, a Gil le va a dar algo. ¿Y las víctimas de los comercios saqueados, y el Memorial del 68 destruido en Taltelolco, y los que pasaban por ahí y resultaron golpeados, y los establecimientos quemados? Nada, que se las arreglen como puedan. El secretario de Seguridad de la capital, Pablo Vázquez Camacho, insistió en que actuaron "bajo los protocolos" policiales, bajo una línea de contención y encausamiento.

Pues vaya modo de contener, secretario, le han golpeado a cien policías y usted permitió que saquearan y golpearan a mansalva.

La violencia no ocurrió solamente en el Zócalo. La UNAM denunció en la noche ataques contra las instalaciones del Centro Cultural Universitario Tlatelolco, donde el primer piso quedó dañado con "explosivos menores". Y anunció que presentará las denuncias correspondientes. "Atacar un centro cultural que nació como un Memorial del 68 es una afrenta a quienes lucharon en paz por una sociedad más justa, tolerante y democrática. La violencia, y más desde el anonimato, impide construir vías de entendimiento", pudo leerse en el boletín de la UNAM.

¿Quiénes son los integrantes del Bloque Negro? Nadie lo sabe. ¿Por qué no los investigan, arrestan y presentan ante el Ministerio Público? Sabe Dios. ¿Alguien manda a estas brigadas de choque? Sepa la bola.

Todo es muy raro caracho, como dirían en las tabernas: *"Todos tranquilos aquí pasa de todo"*.

Gil s'en va

EL ASALTO A LA RAZÓN

CARLOS MARÍN

cmarin@milenio.com
@CarlosMarin_soy

¿Entrenados para ser antorchas...?

La policía capitalina "está entrenada para no reprimir sino *sencillamente para contener*", dijo la mañana del 2 de octubre la presidenta Sheinbaum. Los hechos de esa tarde demostraron que no se contuvo a nadie.

Con dedicatoria a la mandataria, la jefa de Gobierno y al secretario de Seguridad, la hermana de Karii Alencaster posteó el día siguiente:

"Ayer salió a trabajar como en todos sus turnos... pero ya no regresó a casa. Hoy está en un hospital, muy grave, con quemaduras por una bomba molotov. Los médicos no nos dan un resultado alentador. Mi hermana no ha matado a estudiantes ni cometido actos de violencia contra nadie. Al contrario: siempre ha estado ayudando a la ciudadanía durante casi 10 años de servicio. Ahora no sé si pueda volver a trabajar como antes, con ese entusiasmo y optimismo. Ya no volverá a sonreir igual... llevará una cicatriz de por vida. Es mentira que el secretario haya ido a verla, como aseguró en su comunicado. Para la institución solo son un número más. ¿Hasta cuándo dejarán a sus policías en el abandono? ¿De verdad creen que con un bono mi hermana estará bien? Les pido que me ayuden a compartir #JusticiaParaKarii #CDMX #Policía".

Y acompañó el escrito con una fotografía de Karii postrada en un hospital.

La noche del 2 de octubre, el secretario de gobierno de CdMx, César Cravioto, responsabilizó a "la derecha" del comportamiento de los delincuentes del *bloque negro* que hirieron a 123 personas, 94 de éstas policías, vandalizaron, y saquearon comercios. Celebró que las y los policías "*no cayeron en la provocación*", y se ufanó de que "*aguantaron*".

Entre los que "aguantaron" está un policía que fue molido a patadas, otro que fue incendiado y presentó quemaduras hasta en las vías respiratorias, y Karii Alancaster.

Adiestrados para no responder, para no defenderse, para no ejercer el derecho básico a su "legítima defensa", para ser humillados, pisoteados en su honor y amor propio; para ser golpeados y escupidos, son usados por la 4T como sacrificable *carne de cañón*.

El fantasma del 68 merodea en los miedos gubernamentales, sobretodo en el régimen "transformador" que ha tomado su criminal omisión de actuar contra los violentos como una falsa bandera "de izquierda".

"Nosotros no reprimimos". No, pero lo que tampoco hacen es aplicar la ley.

Su pasividad es una de sus herramientas contra "el pasado" para ocultar su irresponsabilidad

Aplicar la Ley no es reprimir. Nadie pide masacrar ni violar los derechos humanos de los criminales embozados, sino prevenir e impedir su salvajismo y que respondan ante la justicia.

La omisión de la autoridad es muestra de ingobernabilidad. Alimenta la violencia y fomenta la impunidad.

¿Y el derecho de la población pacífica, y de las y los policías, a quienes nadie les garantiza el ejercicio digno de su función?

¿Acaso su entrenamiento para "contener", para "resistir", para "aguantar" incluye aprender a *convertirse, como Karii, en antorchas...?*

Sacapuntas

EL CAMINO CORRECTO

CLAUDIA SHEINBAUM

› Ante más de 400 mil personas reunidas en el Zócalo capitalino, la presidenta **Claudia Sheinbaum Pardo** rindió cuentas a los mexicanos durante su Primer Informe de Gobierno, con lo que también cerró su gira "La Transformación Avanza". Ahí, respaldada por su gabinete legal, reafirmó el compromiso con el bienestar del pueblo de México y la entrega para defender la patria. "Sé que vamos por el camino correcto: la Cuarta Transformación", sentenció entre aplausos y gritos de apoyo.

CLARA BRUGADA

RESPALDO DESDE LA CAPITAL

› En el festejo del Zócalo capitalino no podía faltar la jefa de Gobierno de la Ciudad de México, **Clara Brugada**, quien cobijó a la presidenta **Claudia Sheinbaum**. La mandataria capitalina reconoció los resultados que dejó la jefa del Ejecutivo cuando estuvo al frente de la capital. Dijo que la 4T da patria a las y los de abajo, a los humillados y olvidados.

ADÁN AUGUSTO L.

DETRÁS DE LA VALLA

› Sorprendidos se quedaron varios asistentes al evento por el lugar donde ubicaron a los coordinadores de los morenistas en el Senado y en la Cámara de Diputados, **Adán Augusto López** y **Ricardo Monreal**, así como a **Andrés Manuel López Beltrán**, pues los mandaron a segunda fila y detrás las vallas, sin posibilidad de saludar a la Presidenta.

ANDRÉS M. LÓPEZ O.

AMLO PRESENTE

› Un par de discursos trajeron a la memoria al expresidente **Andrés Manuel López Obrador**. Primero fue **Brugada**, quien lo recordó como constructor de las bases de la 4T. Luego, la presidenta **Sheinbaum** aseguró que, pese a lo que algunos quieren, no habrá ruptura en el partido ni con el exmandatario, pues comparten el amor por México.

RICARDO MONREAL

A CORREGIR LA PLANA

› Surtió efecto el *jalón de orejas* que dio la Presidenta al Congreso de la Unión, después de que el Senado modificó el proyecto sobre la Ley de Amparo. Legisladores "creativos" votaron por hacerla retroactiva, lo que generó molestia en Palacio Nacional. Les *corregirán la plana* en la Cámara de Diputados, anunció el jefe de Morena, **Ricardo Monreal**.

ZOÉ ROBLEDO

APUESTAN POR LA IA

› El IMSS de **Zoé Robledo** *coquetea* con la empresa estadounidense NVIDIA —la mayor vendedora mundial de chips— para desarrollar soluciones tecnológicas para los pacientes mexicanos. NVIDIA es un jugador clave en el desarrollo de IA, tan de moda en el sector. La idea es que el IMSS no se quede atrás de estas herramientas.

SAÚL MONREAL

ABRE SUS CARTAS

› Más claro que nunca, el senador **Saúl Monreal** dejó abierta la posibilidad de ir en 2027 por la candidatura al gobierno de Zacatecas con el PRI o el Partido Verde, debido al candado contra el nepotismo en Morena. En entrevista banquetera, dijo que dependerá del proceso interno en el partido guinda. Algo que sabemos, no cambiará.

#OPINIÓN

El Congreso de esa entidad se convirtió en espejo de lo que viene: un partido blanquiazul arrinconado y una oposición que aprendió a usar la ley

QUERÉTARO: LA DERROTA SILENCIOSA DEL PAN

En el Congreso de Querétaro ya quedó claro quién perdió el control: **el Partido Acción Nacional (PAN)**, **Morena, el Verde y el PT** aprovecharon el vacío y, con 13 votos, arrebataron la Mesa Directiva que encabezaba el panista **Gerardo Ángeles**.

El golpe fue *quirúrgico*: mientras el **PAN** hablaba de reanudar la sesión el 14 de octubre, los diputados de la 4T y aliados decidieron adelantar la jugada y "reabrir" la sesión que días antes terminó en golpes, gritos y hasta alarma de incendios. Con esa interpretación legal, colocaron a **Georgina Guzmán Álvarez, del Verde, al frente de la Mesa Directiva**, acompañada de petistas y morenistas.

Lo que se lee detrás no es sólo un cambio de presidencia. Es la señal de que al PAN, aun gobernando el estado con **Mauricio Kuri**, le están moviendo el piso en el Congreso. **Perdió la conducción política** frente a un bloque que supo hacer mayoría y que no tuvo empacho en exhibir a la bancada **blanquiazul** como **desordenada**, **dividida** y confiada en exceso.

El episodio del enfrentamiento entre **Enrique Correa (PAN) y Homero Barrera (Morena)** fue apenas el prólogo de un choque más profundo: el blanquiazul dejó de imponer reglas en un Congreso donde ya no tiene mayoría absoluta. Y Morena, se aprovechó y entendió que en la política queretana, a veces la mejor victoria no se grita: se arrebata en una sesión nocturna y con los votos justos.

Lo que se lee detrás no es solo un cambio de presidencia

El Congreso se convirtió en espejo de lo que viene: un **PAN arrinconado** y una oposición que aprendió a usar la ley, la estrategia y hasta la fuerza para disputar espacios al partido que se creía intocable en Querétaro.

•••

CDMX: MAFIAS INMOBILIARIAS *BAJO LA LUPA*

Clara Brugada, jefa de Gobierno de la capital del país, anunció que presentará una iniciativa para regular los **desalojos** en la Ciudad de México, la cual busca equilibrio entre el derecho a la vivienda y la propiedad privada. Cada año se emiten **2 mil órdenes de desalojo aproximadamente**, muchas por impago, pero también existen **mafias inmobiliarias** que, a través de extorsión y engaños, se aprovechan de inquilinos y propietarios para despojarlos de sus viviendas. Tal es el caso de la **banda delictiva** encabezada por los abogados **Eduardo Becerra Perera** y **Claudia Aguilar Pedrero**, quienes han creado este modus operandi para defraudar a sus arrendatarios. Se espera que la iniciativa no tenga ninguna consideración con este tipo de mafias.

•••

EN CORTO: ***Veracruz vuelve a estremecerse****. Una pareja desapareció en* ***Tuxpan*** *y días después apareció en un video maniatada, amenazada y obligada a declarar que su hijo —reo en el penal del municipio— los forzaba a* ***cobrar piso*** *a nombre de un grupo delictivo. El video fue viralizado en redes, como ocurrió con el caso de* ***la maestra Irma****, que también apareció coaccionada antes de ser hallada muerta. Y otra vez,* ***la gobernadora Rocío Nahle****, sigue sin saber nada, cuando es cuestionada.*

Nos vemos a las 8 por el 8 en Heraldo TV

@SOFIGARCIAMX

ARTURO ÁVILA

Sheinbaum y la consolidación del segundo piso

Este domingo, el **Zócalo de CDMX** volvió a llenarse como pocas veces en la historia. Miles de personas acudimos para acompañar a la **presidenta Claudia Sheinbaum** en el cierre de su gira de rendición de cuentas "La Transformación Avanza", con la que recorrió los 32 estados del país. Fue un acto pletórico, una celebración popular, un encuentro del **pueblo de México** con su gobierno, con su presidenta. El ambiente, lleno de entusiasmo, de alegría, de música, tambora y un incesante sonido de los trenes, recordó que este proyecto político no nació en las cúpulas, sino desde abajo, con la gente. Como pocas veces se ha visto, el pueblo de México acudió a respaldar no sólo a una mandataria, sino a una causa, la continuidad del proyecto de transformación que inició **AMLO**.

Y sin duda, ese fue el mensaje político más importante: no hay ruptura entre **AMLO y la presidenta Sheinbaum**, pese al deseo opositor de dividirlos. Ambos comparten el mismo principio ético y político, el humanismo mexicano. La Presidenta lo dijo sin ambigüedades: **el camino trazado por López Obrador**, de justicia social, soberanía, derechos y dignidad, continúa. La **presidenta Sheinbaum** no abandonará los principios que él sembró.

Los resultados de este primer año respaldan el discurso. **33 millones de mexicanos han recibido apoyos sociales**, y **13.5 millones salieron de la pobreza**, lo que se traduce en una reducción histórica de la desigualdad. Hoy México es el segundo país menos desigual del continente. El lema "Por el bien de todos, primero los pobres" no quedó en una consigna; se transformó en una política pública efectiva. En materia legislativa, la presidenta destacó reformas que apuntalan su visión de país, **igualdad de las mujeres en la Constitución, derecho a la vivienda, prohibición del maíz transgénico, trenes de pasajeros y defensa de la soberanía nacional.**

En este primer año, la **presidenta Claudia Sheinbaum** reafirma la vigencia del proyecto de la Cuarta Transformación, además que imprime su propio sello. Por eso, cuando el Zócalo estalló en aplausos, no fue solo por un informe, sino por la certeza de que el país avanza con rumbo claro y con resultados. Como dijo **Clara Brugada**, jefa de Gobierno de la **Ciudad de México**: "¡Tenemos a la mejor presidenta del mundo!". Y millones de mexicanas y mexicanos, al corear "¡Es un honor estar con Claudia hoy!", están de acuerdo.

"Por eso, cuando el Zócalo estalló en aplausos, no fue solo por un informe, sino por la certeza de que el país avanza con rumbo claro y con resultados".

Salvador Guerrero Chiprés

ENTRECIUDADES

Tren de la 4T: puntual hegemonía

Cuando la Presidenta de la República y Comandanta de las Fuerzas Armadas, Claudia Sheinbaum, pone a votación la propuesta de llamar a uno de los principales proyectos de transporte de su administración "Tren del Golfo de México", en las mentes de miles de personas aparece la imagen de Donald Trump con la soberbia pretensión de imponer aquella nomenclatura aquí inaceptable del "Golfo de América".

A mano alzada, desde una soberanía popular reivindicada en varias ocasiones, los asistentes responden al gesto fuera del discurso. "Pues es la (absoluta) mayoría", comenta la beneficiaria de más del 70 por ciento de las simpatías políticas actuales.

Como un tren inglés, chino o japonés, Sheinbaum arriba puntualmente a las 11:00 en pleno respeto a lo anunciado a los simpatizantes —quienes llegaron desde las 08:00 en muchos casos— y concluye a las 12:00 en un primer Informe de Gobierno de cara a su enorme base social. Ni Andrés Manuel López Obrador tenía esa puntualidad.

Y en ese tren viaja AMLO, pero no los corruptos. No lograrán los opositores separarla del exmandatario, enfatiza Sheinbaum. Como es obvio, la oposición no comprende la irrelevancia de su insistente interés en dividir a ambas figuras. La convergencia entre fundador y continuadora enriquece al tren transformador.

Sheinbaum abraza la espera de miles y el deseo de otros tantos de aprovechar la visita a la capital nacional y disfrutar el resto del domingo también para las y los citadinos presentes, quienes representan al menos el 65 por ciento de los asistentes.

El tren hegemónico del Obradorismo es observado por la oposición y los comentaristas. Todas y todos rebasados por el tranvía. Buscan aristas, equívocos, faltantes. Paradójicamente, gracias a López Obrador, el informe de Sheinbaum puede ser percibido como preciso, organizado, respetuoso de la inteligencia del prójimo más exigente y de las personas que por cientos de miles acompañan a la mandataria introducida y bienvenida por la Jefa de Gobierno, Clara Brugada. En ese grandioso Zócalo donde palpita la historia, dice la Presidenta en la apertura de su mensaje; en la ciudad donde nació la esperanza, representada hoy por Brugada, quien ayer cumplió su primer año de gobierno.

Los informes presidenciales suelen ser ejercicios de administración del relato, sin embargo, el de ayer fue un acto de reafirmación ideológica, disección del poder como servicio público y advertencia serena a quienes creen posible regresar al viejo orden.

Frente a la historia mexicana plagada de sucesiones fracturadas, Sheinbaum definió la continuidad como resistencia: no dividirse para que no vuelva el privilegio, no fragmentarse para que la justicia no se diluya. La política no es competencia entre egos sino cadena de responsabilidades. La Presidenta defendió un linaje político no basado en la herencia, sino en la fidelidad a un método: el de gobernar con sobriedad y cercanía, desmantelar los símbolos del exceso, traducir el discurso de una ética colectiva en política pública.

Los números respaldaron el tono y la confianza recuperada: una reducción del 32 por ciento en homicidios dolosos en un año. Lo que está en disputa no es solo el número de delitos, sino el sentido de protección del gobierno a la ciudadanía. El Estado de derecho, en su discurso, no depende de la élite judicial sino de la confianza pública. Si el Poder Judicial había sido el último bastión del privilegio, su transformación simboliza un cierre del ciclo. Mensaje articulador de los pilares de su visión: seguridad basada en justicia, soberanía ejercida con dignidad y pueblo como sujeto del poder.

Y el dato central relacionado con el Tren Maya —para no creer luego en las mentiras, señala Sheinbaum— respecto al 1.7 millones de pasajeros transportados desde su apertura. A este tren, del que me siento orgullosamente pasajero, ya nadie lo para.

OPINIÓN

Pepe Grillo

Unidad sin impunidad

La presidenta Claudia Sheinbaum tenía interés especial en destacar, en el mensaje político por el primer año de su gobierno, que no romperá con su antecesor López Obrador. Eso no ocurrirá, auguró. **Sale así al paso de versiones que juzgan inminente un rompimiento y que han recordado episodios históricos en el que un presidente en funciones rompe con un expresidente poderoso, como Cárdenas con Calles o López Portillo con Echeverría, a quien mandó de embajador a las Islas Fidji. Eso no viene para el gobierno del Segundo Piso de la 4T.**

Después, para que nadie se equivoque, dijo que quien robe o se enriquezca desde el gobierno enfrentará la justicia ya que los recursos públicos son sagrados. En suma, el mensaje es no habrá rompimiento con el pasado, pero tampoco impunidad.

Una vez zanjado ese tema, la presidenta se dijo segura de que vamos por el camino correcto y que estará a la altura de la generosidad del pueblo de México. En suma, una fiesta en el Zócalo repleto, en la que la presidenta Sheinbaum consolidad su liderazgo y manda a los suyos un mensaje de unidad sin impunidad. Un equilibrio complejo.

Bloque Negro, caos policiaco

La impunidad que gozan los integrantes del llamado Bloque Negro está bajo sospecha. Pueden delinquir a placer, vandalizar, robar, golpear, incluso intentar quemar a vivos a policías y por alguna extraña razón las autoridades los dejan ir tan campantes para disfrutar de sus latrocinios hasta la siguiente marcha. Lo han hecho desde hace años.

Se escudan detrás de una supuesta táctica de resistencia anarquista, pero en realidad son malandros encapuchados. La policía capitalina quedó exhibida la tarde del 2 de octubre. Ahí están docenas de videos circulando en los que se ve a los uniformados desordenados, apanicados, superados. Un operativo fallido sumamente peligroso.

¿Nadie asumirá la responsabilidad? No hay ningún país en el mundo en el que una turba le lance bombas molotov a los policías y se vayan del lugar quitados de la pena. La policía, la fiscalía y el gobierno de la ciudad deben muchas explicaciones.

Lo bueno y lo malo de la Ley de Amparo

Alfonso Ramírez Cuellar es el hombre de Palacio Nacional en el grupo directivo de San Lázaro. Sabe lo que quiere la presienta sobre el trabajo legislativo en marcha, en particular la muy controvertida Ley de Amparo.

El legislador zacatecano comenzó diciendo que en la Cámara de Diputados no apoyarán reformas que lesionen derechos humanos. Estableció que el transitorio que se coló en el Senado para hacer retroactiva la ley es anticonstitucional y por lo tanto va para atrás.

De modo que el proyecto aprobado por la Cámara Alta sufrirá modificaciones importantes para ajustarse a lo que Palacio Nacional busca de esta ley, o sea que no se proteja debidamente a los poderosos que han abusado del amparo

Beatriz acelera

El choque entre los aspirantes más mencionados para obtener la nominación de Morena al gobierno de Guerrero. Félix Salgado y Abelina López, senador y alcaldesa de Acapulco respectivamente, los tiene prácticamente fuera de la jugada.

Félix por el tema del Nepotismo y Abelina porque se comienza y multiplicar las versiones de que la fiscalía estatal tiene un expediente gordo con su nombre. Lo que se comenta es que Félix se hará a un lado si no compite Abelina, pero si la alcaldesa se queda con la nominación el Toro sin Cerca buscará ser candidato del PT o del Verde, rompiendo la alianza gubernamental.

De modo que por allá se ve como la opción más concreta la de la senadora Beatriz Mojica, que ya incluso está organizando, dicen allá, un equipo de trabajo a partir de la asociación civil "Guerrero es mi Corazón". ¿Será cierto? El único pero que le ponen es su cercanía con el exgobernador Ángel Aguirre, aquel que intentó darle, sin éxito, un regalo a Claudia en una de las últimas giras de la presidenta por Guerrero.

pepegrillocronica@gmail.com

CIUDAD DE MÉXICO
CAPITAL DE LA TRANSFORMACIÓN

EL ECONOMISTA

Página: 10 Sección: Fecha: 06/10/25

La gran depresión

Enrique Campos Suárez
ecampos@eleconomista.mx

CDMX: El pasto que paga la guerra morenista

Dice un dicho africano que si los elefantes pelean, el que sufre es el pasto.

Si los grupos del régimen pelean por el dominio político de la Ciudad de México, las consecuencias serán para la propia capital y sus habitantes, como ya lo estamos viendo.

Falta visión, proyecto e inversión adecuada en una ciudad que en 30 años de gobierno de la izquierda se ha deteriorado.

La combinación que enciende los focos de alerta se compone de un gobierno local altamente ineficiente y la ausencia del liderazgo caciquil que era el único pegamento que aglutinaba a todas las corrientes políticas afines.

A nivel federal y a un año de la salida del poder formal de López Obrador, se generaliza la idea de que la presidenta Claudia Sheinbaum pretendería buscar sus propios espacios de poder.

El destape del peor escándalo de corrupción en la historia contemporánea de México, con el caso del huachicol fiscal, que ocurrió en el sexenio de López Obrador y tan cerca de él, fue de la autoría de esta administración. Y ahora Sheinbaum tendrá que decidir si ese caso salpica a su propio gobierno con la impunidad o al inmediato anterior con el castigo.

El otro evidente rompimiento con el hermano político de López Obrador, Adán Augusto López, quien hoy contraataca porque tiene el agua hasta el cuello y también eso es de manufactura del Segundo Piso de la Transformación.

Así, a nivel federal, la Presidenta tiene márgenes de popularidad que le permiten resistir el fuego amigo, incluso si desde Palenque se pretendiera activar el botón de emergencia de la revocación de mandato.

Pero el punto débil de la autollamada Cuarta Transformación es donde todo empezó. La Ciudad de México está mal gobernada por Clara Brugada y eso hace que grupos políticos del mismo movimiento, que hoy sienten los efectos de la orfandad, vean en ello una oportunidad de tomar el poder.

Falta visión, proyecto e inversión adecuada en una ciudad que en 30 años de gobiernos de la llamada izquierda se ha deteriorado hasta el punto actual en el que la actual administración local ya no invierte ni en lo básico, como tapar los baches.

La encuesta es de quien la paga, pero incluso en esos sondeos cómodos se puede ver que el crimen, la corrupción y la falta de agua superan 75% de opiniones negativas de los capitalinos.

Ese es el terreno fértil para que los grupos internos vean la oportunidad de hacerse del poder. La oposición formal está borrada, la oposición de facto pertenece a las mismas siglas partidistas y muchos suelen ser violentos.

Lo que ocurrió el pasado 2 de octubre corre por ese carril. Esos grupos delincuenciales que destruyeron, hirieron y robaron son controlados, financiados y enviados por liderazgos políticos de la llamada izquierda.

Confundir contención con represión, tener miedo de ser gobierno, permitir que 94 de sus policías terminen heridos, en medio de saqueos, explosiones e incendios, es justo lo que quieren los opositores internos del propio régimen.

¿Cuánto resiste ante la opinión pública la honorabilidad de un jefe de la policía antes de reclamar a nombre de su gente?

La debilidad en la gobernanza de la Ciudad de México puede agregar el peligroso escenario de ser un campo de batalla interno por el poder entre esos grupos que sabemos que son radicales y violentos.

Signos vitales

Alberto Aguirre
alberto.aguirre@eleconomista.mx

La terca continuidad

Aquellos que auguraban la ruptura del oficialismo, se quedaron con la ganas. La celebración del primer aniversario del claudismo en el poder sirvió para cerrar filas y reiterar el castigo a las élites políticas tradicionales como su principal narrativa. Pero cada vez es más evidente que traicionar el mandato popular y cultivar los intereses de una minoría atrincherada en lugar de atender los de la "mayoría silenciosa" son objetivos que ni la derecha ni la izquierda pueden cumplir.

Con el ejercicio de rendición de cuentas —que reunió ayer a 80,000 morenistas en el Zócalo capitalino—, la presidenta **Claudia Sheinbaum** cerró un mes de gira nacional. A la jefa del gobierno de la CDMX, **Clara Brugada**, tocó ser anfitriona de "nuestra querida presidenta".

La transformación —según su narrativa— es chilanga de nacimiento y aquí, proclamó Brugada, "inició la esperanza; la revolución de las conciencias se hizo gobierno para desterrar al régimen de corrupción y privilegios".

Dos detalles, apenas perceptibles, antes de que Sheinbaum Pardo iniciara la lectura de su mensaje: las ausencias del secretario de Economía, **Marcelo Ebrard**, y del gobernador emecista de Jalisco, **Pablo Lemus** —quien se reportó enfermo y deberá guardar reposo hasta el próximo martes—; y la anomalía del peldaño colocado al pie del atril colocado en medio del escenario, aunque no incomodó a la presidenta.

La coyuntura se impuso. Sheinbaum Pardo reivindicó la herencia obradorista y nuevamente reprendió a quienes "se empeñan en separarnos, en que rompamos". Los conservadores —sin aludir a nadie por su nombre o apellido— conspiran contra la transformación. "El objetivo no es otro: acabar con el movimiento".

La polarización, otra vez, como motor del descontento. Después de siete años, empero, la fórmula de canalizar la rabia acumulada ya no es tan eficaz. Así lo muestran las encuestas recientes, que materializan las áreas del gobierno que no aprueba la ciudadanía.

Los bancos de indignación acumulan energías que, en vez de liberarse al instante, podrían enforcarse a la construcción de un proyecto de largo plazo. La defensa de la soberanía, ante la ofensiva arancelaria, y sobre todo la victimización del claudismo ante lo que consideran "campañas de odios, mentiras y calumnias" son efectivas, pero efímeras.

Al oficialismo le sobran pretextos y le falta autocrítica. Y si bien cuenta con el respaldo mayoritario, subsiste un sector de la población —algunos estudiosos estiman que representan al 30% del electorado— en búsqueda de alternativas, enojada con la Cuarta Transformación.

Decidido a abrazar el legado obradorista, el claudismo ha procedido a relegar a los beneficiarios del "Pacto del Mayor". Para ellos fue el ultimátum. Después del caso Adán Augusto, en el gobierno hay quienes sostienen que después de octubre ya nada será igual y que habrá cambios importantes.

Efectos secundarios

¿PROMINENTE? Presume de mucha cercanía a la secretaria de Energía, **Luz Elena González**. Y como representante de la empresa tabasqueña PetroHorus International ha podido cabildear en el área encargada del diseño, ingeniería y ejecución de proyectos de Petróleos Mexicanos. **Carlos Monroy** está en la mira de la industria por su peculiar estrategia: influir, en vez de competir; licitar, en vez de negociar; cobrar, antes de entregar... No es un caso aislado, es el síntoma de una enfermedad institucional: la captura silenciosa del aparato técnico por operadores privados, disfrazados de proveedores al servicio de firmas matreras. ¿Sus siglas? Vest Oil & Services, LAriab Services y Noil Power.

Brugada no garantiza la gobernabilidad de la CDMX

DESDE SAN LÁZARO

Alejo Sánchez Cano

Quiere saludar: opinion@elfinanciero.com.mx

La marcha del 2 de octubre en la capital del país puso en evidencia, una vez más, que la gobernabilidad de la CDMX pende de alfileres. Toda vez que la jefa de Gobierno, Clara Brugada, carece de la sensibilidad política y de los sistemas de inteligencia adecuados para detectar y enfrentar movilizaciones violentas. Al mismo tiempo, soslaya los ataques del crimen organizado contra funcionarios públicos y, por supuesto, contra la ciudadanía.

Los transgresores de leyes que violentaron la marcha del 2 de octubre tenían como consigna 'madrear' a los policías y a cualquiera que se les pusiera enfrente. Además de saquear comercios y joyerías, sabían que esa tarde-noche los cuerpos policiacos estaban maniatados por órdenes superiores que pidieron tajantemente no responder a las agresiones. No obstante, que estas pusieran en riesgo sus vidas, tal como ocurrió con casi un centenar de uniformados que resultaron lesionados. Entre ellos, 16 policías que permanecen hospitalizados y en cuidados intensivos.

Clara Brugada no tiene la capacidad para gobernar la metrópoli, en virtud de que diversos sucesos la han rebasado, como el asesinato de sus dos colaboradores más cercanos, lo que implica que el crimen organizado mantiene el control en buena parte del territorio capitalino.

El percance mortal de la pipa en Iztapalapa es otra ominosa señal de cómo la autoridad es laxa en eso de establecer controles en la circulación de unidades móviles que son una bomba de tiempo.

El gobierno capitalino no está preparado para enfrentar temas de emergencia o de violencia y menos detectar con anticipación conflictos potenciales que atentan contra la paz social y la misma gobernabilidad.

La manga ancha que tiene Clara Brugada ante movilizaciones dizque estudiantiles que han destrozado, por ejemplo, instalaciones de la UNAM, tiene más que preocupada a la presidenta Claudia Sheinbaum, por lo que ya conformó una comisión de trabajo presidida por Rosa Icela Rodríguez, Secretaria de Gobernación; Omar García Harfuch, titular de la SSC; y Alejandro Gertz Manero, Fiscal General, para evitar que sucesos violentos como el del 2 de octubre no vuelvan a ocurrir en el futuro, además de llevar a cabo las investigaciones correspondientes para deslindar responsabilidades de la propia jefa de Gobierno capitalino y de diversos liderazgos de Morena en la capital del país.

Las imágenes de los actos vandálicos en la Ciudad de México, en donde se aprecian elementos policiacos ardiendo en llamas o el derribo de cortinas para saquear joyerías y otros establecimientos, aparecieron en los principales diarios del mundo en la víspera de la inauguración del Mundial de Futbol, que se celebrará en la capital del país dentro de 10 meses. Con esto surge la real preocupación de si México está preparado para organizar este tipo de eventos que congregan a millones de aficionados con una cobertura internacional de medios de comunicación.

De hecho, el propio presidente de Estados Unidos, Donald Trump, ha declarado en más de una ocasión que le gustaría que el partido inaugural fuera en ese país y no en el Estadio Azteca por el riesgo que representa para la seguridad de los asistentes.

Subestimar al grupo de criminales que marcharon el 2 de octubre, esbozados y con la consigna de sembrar el caos, infiltrados en la manifestación conmemorativa por los funestos acontecimientos de octubre de 1968, implica una grave responsabilidad para la jefa de Gobierno y su secretario, César Cravioto. Ellos enviaron a 500 elementos a resguardar el orden sin suficiente preparación, mientras que en un partido de futbol de fin de semana comisionan alrededor de tres mil policías.

Dicen ellos que no son un gobierno represor. Por ello, a los grupos que son afines a la 4T los dejan realizar actos vandálicos. Pero que no se trate de movilizaciones opositoras al régimen. Allí sí mandan toda la caballería para apaciguar a los revoltosos, como a los padres de niños con cáncer, las madres de desaparecidos o el movimiento feminista.

Hay que decirlo con todas sus letras: una cosa es evitar provocaciones que puedan desencadenar conflictos mayores y otra, resguardar a la ciudadanía y su patrimonio de actos criminales que, incluso, atentan contra su vida.

Resulta absurdo, por decir lo menos, que luego de las imágenes que registraron los rostros de los delincuentes que prendieron fuego a policías y agredieron a reporteros y encargados de establecimientos comerciales, solo hayan detenido a una persona.

¿Contener sin reprimir?

Eduardo Guerrero Gutiérrez

@laloguerrero

Comienzo por reconocer que, en los últimos seis años, la policía capitalina ha dado resultados sobresalientes. Ahí están los resultados. No sólo se ha logrado una reducción drástica de los homicidios y el repliegue de los grupos criminales que llegaron a apoderarse de numerosos barrios y sectores económicos de la ciudad. También se ha logrado que los capitalinos nos sintamos más seguros.

De acuerdo con la última medición del INEGI, más de la mitad de las alcaldías de la Ciudad de México –incluyendo la complicadísima Cuauhtémoc– tiene una percepción de inseguridad por debajo del promedio nacional, algo que hubiera parecido impensable en 2019, cuando Omar García Harfuch y Pablo Vázquez Camacho llegaron a la Secretaría de Seguridad Ciudadana de la CDMX.

Sin embargo, ahora que la criminalidad está –relativamente– bajo control, resurge la que ha sido históricamente la piedra en el zapato de las autoridades capitalinas: la conflictividad.

Lo ocurrido el pasado 2 de octubre evidencia que, en esa asignatura, el gobierno de Clara Brugada todavía no está a la altura. La jornada fue un desastre.

> *"Los capitalinos no queremos una policía represora, pero tampoco queremos un gobierno timorato que mande a sus policías al matadero"*

Las autoridades le fallaron, en primer lugar, a los 94 elementos policiales que terminaron en el hospital, algunos con heridas de gravedad. Le fallaron también a los comerciantes y a las instituciones que fueron afectadas por los disturbios. El Bloque Negro (que ya había hecho de las suyas en ocasiones previas) pudo vandalizar y saquear a sus anchas, casi con completa impunidad.

En el Centro Cultural Tlatelolco de la UNAM estallaron cinco bombas molotov. Las autoridades capitalinas también llevan años fallándole a todos los ciudadanos, que ya nos acostumbramos a la imagen patética de los monumentos y los espacios públicos más emblemáticos perpetuamente vandalizados o tapiados.

Después del lamentable saldo de este 2 de octubre, la reacción inicial del gobierno de la CDMX fue decepcionante. En lugar de intentar convencernos de que los hechos de violencia ya no se repetirán en el futuro, pareció dominar la autocomplacencia. El mensaje pareció ser: la función de la policía es sacrificarse y aguantar vara. Es eso o la represión del pasado, no hay de otra. Incluso circuló un desafortunado video de "agradecimiento" que dice: "...nuestro reconocimiento a todas y todos los policías que participaron en la marcha del 2 de octubre, quienes dejaron de manifiesto que el valor no es la ausencia de miedo, sino la decisión de que algo es más importante… Gracias, nuestra gratitud a cada uno de ustedes…". Al ver el video, un buen amigo y experimentado mando policial, ironizó: 'gracias por dejarse golpear, humillar, ridiculizar, pisotear su dignidad y su orgullo'.

Los capitalinos no queremos una policía represora, pero tampoco queremos un gobierno timorato que mande a sus policías al matadero. No debemos resignarnos a que pequeños contingentes porriles, que nada tienen que ver con las verdaderas causas sociales y estudiantiles, impongan el terror cada 2 de octubre, o cada 8 de marzo, o cada vez que haya una marcha contra la gentrificación o cualquier movilización que resulte ideológicamente afín a Morena.

Ante lo ocurrido, además de las visitas al hospital y los bonos, es necesario, en primer lugar, actuar contra los agresores. Ojalá que las investigaciones efectivamente se realicen y se lleven hasta sus últimas consecuencias. Ojalá que haya detenidos, como ya prometió Clara Brugada. Ojalá que se averigüe quién está detrás del Bloque Negro, si se trata de un mero grupo delictivo, que busca aprovechar su fachada de disidencia radical para robar, o si opera al servicio de otro actor.

En segundo lugar, es prioritario replantear las directrices que se siguen para contener movilizaciones con alto riesgo de violencia. Evaluar si el estado de fuerza, el equipamiento y la capacitación de los elementos que participan es el idóneo. También buscar un mejor equilibrio entre los imperativos de evitar, por un lado, la represión a manifestantes y de procurar, por el otro, mantener el orden público, proteger el patrimonio público y privado, y salvaguardar la integridad de los policías.

Por último, me parece necesaria una reflexión más allá de la coyuntura. La falta de asertividad mostrada el 2 de octubre por las autoridades capitalinas, aunque no se puede justificar, sí es reflejo de actitudes sociales que es necesario superar. Los mexicanos, y muy especialmente los chilangos, fuimos educados con una mezcla de desprecio y desconfianza hacia los uniformados. Para muchos no son servidores públicos que merezcan admiración o empatía, sino 'mordelones', incompetentes e irremediablemente corruptos. En el Palacio del Ayuntamiento saben bien que el costo ante la opinión pública hubiera sido 10 veces más alto si los lesionados hubieran sido manifestantes.

OPINIÓN

EL ESPECTADOR

HIROSHI TAKAHASHI

Mercado negro se expande en la Ciudad de México

A menos de un año del silbatazo inicial de la Copa Mundial de Futbol 2026, en la que México será anfitrión junto con Estados Unidos y Canadá, el mayor riesgo que existe para los viajeros al momento de contratar espacios como cuartos, departamentos o casas es el fraude, con riesgos en materia de seguridad en el que se pueden incurrir al utilizar los denominados marketplaces en páginas como Facebook o Mercado Libre.

A pesar de ser una capital que recibe a más de 15 millones de turistas al año gracias a su riqueza histórica y gastronómica, así como por sus eventos deportivos y culturales, los alojamientos de la Ciudad de México disponibles para connacionales y extranjeros han sido insuficientes, pero no se nota debido en parte al mercado informal de alojamientos temporales: espacios que se promueven sin cumplir con las obligaciones fiscales tales como el pago del 5 por ciento de Impuesto Sobre el Hospedaje (ISH).

Este "mercado negro" ha resultado en la falta de controles de verificación, evadiendo obligaciones fiscales y la pérdida de competitividad en el sector turístico, que representa para la capital un 10 por ciento de su Producto Interno Bruto (PIB). De las más de 20 plataformas de hospedaje transnacionales que operan en la ciudad, solamente dos cumplen con sus obligaciones fiscales al retener y enterar correctamente el ISH.

De implementarse límites o restricciones arbitrarias en la capital del país, donde gobierna la morenista Clara Brugada Molina, no sería sorpresa que los dueños de inmuebles y especuladores terminen por migrar a canales de comercialización que promueven la informalidad, tal como ha ocurrido en otras plazas que han optado por políticas restrictivas como Nueva York, Barcelona, Ámsterdam o París; capitales globales que siguen enfrentando problemas de escasez en construcción de vivienda y alza en los precios de renta.

En el caso de Nueva York, por ejemplo, a dos años de aplicarse la regulación que permite sólo un máximo de 30 noches anuales, los precios de renta en este año han aumentado 6.4 por ciento respecto al 2024, de acuerdo con expertos de bienes raíces estadounidenses. Por otro lado, en la capital francesa quienes alquilan sin licencia legal para operar pueden enfrentarse a multas económicas que van desde los 20 mil hasta los 50 mil euros, poco más de un millón de pesos en casos graves.

Ámsterdam no es la excepción, la ciudad de los Países Bajos tiene un límite de 90 noches de hospedaje, con la cual los habitantes han enfrentando la peor crisis de vivienda en el continente europeo: una habitación en un piso compartido puede costar cerca de 950 euros al mes, prácticamente imposible de pagar para personas de la clase trabajadora.

Las restricciones de la Ley de Turismo de la CdMx aún no entran en operación por retrasos en el Padrón de Anfitriones propuesto por las autoridades, además de que hay casi un centenar de amparos promovidos por los anfitriones que les han otorgado la razón sobre la discriminación que supone la medida.

La solución sería equilibrar la regulación escuchando las inquietudes de un sector que aporta ingresos de hasta 600 millones de pesos anuales. Las dificultades que enfrenta Europa no se han detenido y evitar una crisis de informalidad dependerá de la apertura de las autoridades locales.

ROZONES

› Atrás de la valla que estamos trabajando

Se usa la expresión "atrás de la raya... (en este caso valla)..." cuando se pide a testigos o mirones no estorbar a quien requiere la atención de la gente. Y resulta que esta popular frase vino a la mente de algunos al ver cómo en el Zócalo, durante el Informe de la Presidenta **Claudia Sheinbaum,** varios líderes morenistas y del Verde, entre ellos **Andy López Beltrán, Adán Augusto López, Ricardo Monreal, Luisa Alcalde, Alejandro Esquer** y **Manuel Velasco** aparecieron en segunda o tercera fila, en una especie de corralito de metal puesto para la ocasión, y que compartieron con integrantes del gabinete ampliado. Y sí, ha coincidido con que son algunos de los que el pasado 9 de marzo, durante el mitin por los aranceles de **Trump** se distrajeron tomándose fotos y ni cuenta se dieron de que la Presidenta pasaba detrás de ellos. Esta vez, fuera del reflector, no tuvieron nada con qué distraerse ni forma alguna de estropear la centralidad que debe tener la mandataria en este tipo de eventos. Uf.

› Ya se tardaron

Con la novedad de que sigue sin llegar a la Cámara de Diputados —al menos hasta la tarde de ayer— la minuta de aprobación de las reformas a la ley de amparo. Sí, la que arruinó la mayoría en el Senado al avalar que se incorporara un remiendo del morenista **Manuel Huerta Ladrón de Guevara,** que más que ayudar terminó estableciendo retroactividad, es decir, ignorando lo que dice la Constitución. Ayer, nos comentan, el presidente de la Junta de Coordinación Política en la Cámara de Diputados, **Ricardo Monreal,** dio cuenta de que la minuta sigue sin ser recibida. "Debió de haber llegado el jueves, pues yo respeto los tiempos del Senado, espero que entre lunes y martes, porque nosotros tenemos que darle lectura en la sesión plenaria, que es el martes y miércoles turnarla a comisiones", señaló. Es sabido que en San Lázaro la van a corregir sólo que ha empezado a generar suspicacias la tardanza. Nos dicen que preocupa que puedan descomponerla más. ¡Cómo son!

› La ropa sucia...

Y nos piden no perder de vista el jalón de orejas que le dio la dirigente nacional de Morena, **Luisa María Alcalde,** a los propios morenistas, particularmente a los que exhiben sus pleitos en público o ante los medios. Fue en una gira el fin de semana en Baja California donde dijo: "No es que haya pensamiento único, pero tenemos reglas claras en nuestros estatutos y cuando nos sumamos a Morena, asumimos como nuestros estos estatutos y tenemos instancias donde podemos nosotros presentar quejas y dirimir diferencias, pero esas diferencias es hacerle el cargo gordo a la derecha si las estamos exhibiendo. Puede haber diferencias sí, tenemos instancias para resolver esas diferencias, incluso para avanzar en la suspensión de derechos", sentenció. Ya se verá si en adelante los militantes aludidos optan por llevar sus quejas y diferencias a la Comisión de Honestidad y Justicia y dejan de correr a los brazos de los medios a desahogarse.

› Raspan a los Yunes

Vaya rachita en la que se encuentran algunos integrantes de la familia **Yunes**, de quien se habla en estos días en las benditas redes y no forzosamente para bien. Y es que resulta que anoche se dio a conocer que dos escoltas de **Miguel Ángel**, el senador que saltó a la fama por pasar del PAN a Morena para aprobar la reforma judicial, habrían sido detenidos en Veracruz el viernes por no presentar durante una revisión los documentos que acreditaran su portación de arma. Y no sólo eso, pues también hay señalamientos contra integrantes de la familia por presuntamente haber protagonizado una pelea en un restaurante de Polanco. En su cuenta de X, una usuaria de nombre Ana Arteaga afirma que el pasado 23 de septiembre en el restaurante Velaria, los veracruzanos se liaron a golpes con otros tres comensales pues uno de ellos gritó: "Traidor". Anota en su relato: "La situación escaló tanto que el personal tuvo que encerrarlos (a los Yunes) dentro del restaurante para que mis amigos pudieran escapar, porque afuera los esperaba un ejército de guaruras". Hasta el momento sobre ninguno de estos dos asuntos se han pronunciado los aludidos. Como sea, pendientes.

› Crítica y autocrítica, tras raspón del *NYT*

De tomarse en cuenta, no dicen, el señalamiento que hizo ayer la presidenta de la Mesa Directiva del Senado, la morenista **Laura Itzel Castillo,** quien pidió que haya crítica y autocrítica, luego de que el diario *The New York Times* publicara un artículo en el que cuestiona el estilo de vida que llevan algunas figuras relevantes del partido guinda y que se titula "Una vergüenza de riquezas para el partido de los pobres de México". El texto, que apareció con un llamado importante en la portada del influyente rotativo estadounidense, hace eco a cuestionamientos que se han venido haciendo en la opinión pública del país a morenistas empezando por **Andy López Beltrán** y cerrando con **Gerardo Fernández Noroña,** entre otros. La legisladora dijo ayer, a pregunta de los medios: "Yo creo que una de las cosas importantes es que sigamos avanzando y que haya crítica, autocrítica y que tenemos que seguir trabajando". También destacó, sin embargo, que en el camino del segundo piso de la Cuarta Transformación que encabeza la Presidenta **Claudia Sheinbaum** "vamos bien". Ahí el dato.

› Sufrirán las consecuencias

Y fue la Jefa de Gobierno de la Ciudad de México, **Clara Brugada**, la que ayer, tras participar en el acto de rendición de cuentas que encabezó la Presidenta **Claudia Sheinbaum** en el Zócalo, realizó un recorrido por los hospitales donde son atendidos los policías que resultaron lesionados durante la marcha del 2 de Octubre el jueves pasado. "Tenemos ya sólo a cinco pacientes que van a continuar (hospitalizados) hasta que estén mejor", dio cuenta la mandataria capitalina en un video que subió a las redes en el que aparece al lado del secretario de Seguridad Ciudadana, **Pablo Vázquez**. Indicó además que de los 94 uniformados que estaban heridos, la gran mayoría de ellos han sido dados de alta. Dejó claro, nos comentan, que apoya además que se realice una investigación sobre lo ocurrido "para que haya detenciones". Los que llegaron a la movilización a golpear, saquear o a quemar a la policía no tienen nada que ver con el 2 de Octubre o la paz en Gaza, comentó. "Y los que cometieron delitos sufrirán las consecuencias". ¿Así o más claro?

CIUDAD DE MÉXICO
CAPITAL DE LA TRANSFORMACIÓN

La Razón DE MÉXICO

Página: 12 Sección: Fecha: 06/10/25

PULSO POLÍTICO

CSP Y AMLO SEGUIRÁN INSEPARABLES

POR FRANCISCO CÁRDENAS CRUZ

La Presidenta Claudia Sheinbaum Pardo declaró que quienes se han empeñado en separarla de su antecesor, pretenden acabar con el Movimiento de Transformación, pero no lo lograrán y sostuvo que "Andrés Manuel López Obrador fue, es y será siempre, un ejemplo de honradez, de austeridad y de profundo amor al pueblo" que nunca se apartó de éste, ni de sus principios, ni se vendió a los poderosos y anticipó que "su Presidenta nunca lo hará porque tiene convicciones y principios".

Al pie de Palacio Nacional, acompañada en un templete por los integrantes de su Gabinete y los gobernadores enfrente, abajo, con un Zócalo abarrotado, sostuvo que el objetivo de quienes se han empeñado en separarlos, en dividirlos, "no va a ocurrir porque comparten valores, honestidad, justicia, amor al pueblo, un proyecto, el humanismo mexicano", y que contrario a otros gobiernos, en su administración "quien roba al pueblo debe enfrentar a la justicia", porque ellos no llegaron al gobierno sólo para administrarlo, "llegamos para seguir transformando la nación, para el bienestar del pueblo".

DE ESTO Y DE AQUELLO...

Tanto en el acto de ayer como el del sábado en el puerto de Veracruz, la corrupción en el país, pero también en altos niveles del gobierno, fue tema en el discurso que pronunció con ocasión del 204 aniversario de la Armada de México y el 201 de la promulgación de la Constitución de 1824, al señalar que aquella no puede tener cabida en las instituciones, por eso debe sancionarse con firmeza.

Agregó entonces, ante los secretarios de Marina y Defensa Nacional y miembros de su gabinete, que "no hay riqueza que valga más que el honor, no hay poder más grande que la lealtad, no hay herencia más valiosa que el ejemplo de vivir con rectitud" y subrayó que "¿de qué sirve el dinero mal habido si con él se pierde la reputación y el legado?".

Al cumplirse ayer un año de Clara Brugada como Jefa de Gobierno, la Ciudad de México está en malas condiciones habitables, sea por las torrenciales lluvias que han provocado inundaciones, deslaves o por el incremento de violencia y por ejecuciones en zonas muy vigiladas.

Para colmo, la captura de Nelson Arturo Echezuria, alias "Nelson", principal operador del cártel venezolano Tren de Aragua, junto con dos de sus cómplices, dedicados al narcomenudeo, secuestros, extorsiones y trata de personas, tanto en esta capital como en entidades vecinas, con índices que se intentan minimizar, o brutales e impunes agresiones a policías y destrucción del mobiliario urbano, con alardes de que no se respondió a las "provocaciones".

fcardenas@pulsopolitico.com.mx @MXPulsoPolitico

OPINIÓN

RED COMPARTIDA

HACER VIRAL EL INFORME DE CLAUDIA, YA NO SHEINBAUM

Tras el primer informe de la presidenta Claudia Sheinbaum el humor ha cambiado y ahora la duda es ver por cuánto tiempo. Nos dicen que en Palacio Nacional quedaron claros dos mensajes, que serán viralizados por los amigos de internet que tienen: No se va a proteger a grandes contribuyentes que se nieguen a pagar impuestos, ese es el tema y tiene como destino final el dueño de Grupo Azteca, Ricardo Salinas Pliego, aunque lo niegan; y dos, pese a toda la información que ha salido en relación al huachicol fiscal, el contrabando de combustibles –que son dos cosas muy parecidas, pero diferentes– y la reducción drástica de los homicidios dolosos, según las cifras de Omar García Harfuch, titular de la SSPC; no va a haber un rompimiento político con AMLO, puede ser que tengan que destruir toda lo armado en los primeros seis años de gobierno de Morena, pero no hay esperanzas para que haya un choque con el expresidente. Habrá un tercer tema en el guión y es que Claudia, ya no más Sheinbaum, ojo con eso, en su primer informe estuvo ante un zócalo abarrotado y lleno de nuevas alianzas, algunos no tan agradables para la administración anterior.

Hay varios detalles interesantes. De entrada los gobernadores, todos los invitados, estuvieron en primera fila, separados de los otros invitados, y fuera de esos privilegiados estaban tres figuras centrales de Morena. La presidenta del partido Luisa María Alcalde; su segundo de a bordo y presunto heredero del obradorismo, Andy López Beltrán; y el coordinador de los senadores, que presumió que este gobierno va a durar 50 años, Adán Augusto López. Valdría la pena recordarle que el III Reich alemán iba a durar mil años y sólo duró 12, pero esa es otra historia. Benito Juárez como presidente duró 14 años, Porfirio Díaz alcanzó 30 años y el PRI aguantó 71 años y luego el PAN estuvo 12, a como están las cosas, en una de esas, los enanos crecen y el PVEM es el ganador y con el apoyo del ex presidente.

Ya que mencionamos el primer informe de gobierno y la concentración de personas que hubo en el zócalo, comerciantes, empresarios y gente que vive en las calles aledañas a la plancha del zócalo, nos comentan que algo que urge inculcar en los asistentes a estos eventos, es que sean limpios. Nos mencionan que tras el evento, las calles lucen llenas de basura, algunos espacios fueron malamente habilitados como sanitarios. Los empresarios del Centro Histórico dicen que en estas fechas la asistencia a sus locales se ve afectada, de por sí, luego de las marchas del 2 de octubre las cosas fueron peor

Hablando de los malqueridos de la primera etapa del obradorismo quien consiguió un buen trato fue Evelyn Salgado, la gobernadora de Guerrero, que vino al Zócalo y se trajo un contingente de afiliados. Su mensaje es que quiere que se impulse su estado y todo mundo sepa que tiene mucho que ofrecer y sigue como una opción para los capitalinos que quieren una playa cercana.

Un dato curioso sobre el ingreso familiar. En este año, Nuevo León se ubicó en el primer lugar del país en cuanto a ingresos promedio por hogar; una posición que no lograba desde el 2020. A detalle, la entidad que gobierna Samuel García registró ingresos trimestrales de 117 mil pesos por familia, cifra que supera a las que se registran en entidades como la CDMX, de Clara Brugada, y Baja California Sur, de Víctor Castro, según el INEGI.

La detención de Adrián Michel "Z", alias "Terry", de 44 años en Azcapotzalco, pone en la mesa la construcción de un nuevo grupo del crimen organizado que se dedica exclusivamente al trasiego de drogas y para ello su nivel de violencia es casi un asunto institucional: no hay lugar para la paz, ni para la negociación. Se hacen llamar "Cártel Nuevo Imperio" y su origen tiene que ver con mandos provenientes de la guerrilla colombiana y los primeros que llegaron a la Ciudad de México fue hace por lo menos cinco años. Nos dicen que en algunos lugares tienen disputas con las organizaciones Unión Tepito y Antiunión, pero de hecho, sus miembros no son exclusivos, pueden trabajar con quien les ofrezca seguridad y una asociación de negocios.

PD. En 1985 una tesis llamada "El juicio de amparo en contra de reformas constitucionales", en la Escuela Libre de Derecho, servía para que el alumno Arturo Fernando Zaldívar Lelo de Larrea obtuviera su título de abogado. Hace 40 años, por cierto.

EL ESPECTADOR

MERCADO NEGRO SE EXPANDE EN LA CIUDAD DE MÉXICO

HIROSHI TAKAHASHI

A menos de un año del silbatazo inicial de la Copa Mundial de Futbol 2026, en la que México será anfitrión junto con Estados Unidos y Canadá, el mayor riesgo que existe para los viajeros al momento de contratar espacios como cuartos, departamentos o casas es el fraude, con riesgos en materia de seguridad en el que se pueden incurrir al utilizar los denominados marketplaces en páginas como Facebook o MercadoLibre.

A pesar de ser una capital que recibe a más de 15 millones de turistas al año gracias a su riqueza histórica y gastronómica, así como por sus eventos deportivos y culturales, los alojamientos de la Ciudad de México disponibles para connacionales y extranjeros han sido insuficientes, pero no se nota debido en parte al mercado informal de alojamientos temporales: espacios que se promueven sin cumplir con las obligaciones fiscales tales como el pago del 5 por ciento de Impuesto Sobre el Hospedaje (ISH).

Este "mercado negro" ha resultado en la falta de controles de verificación, evadiendo obligaciones fiscales y la pérdida de competitividad en el sector turístico, que representa para la capital un 10 por ciento de su Producto Interno Bruto (PIB). De las más de 20 plataformas de hospedaje transnacionales que operan en la ciudad, solamente dos cumplen con sus obligaciones fiscales al retener y enterar correctamente el ISH.

De implementarse límites o restricciones arbitrarias en la capital del país, donde gobierna la morenista Clara Brugada Molina, no sería sorpresa que los dueños de inmuebles y especuladores terminen por migrar a canales de comercialización que promueven la informalidad, tal como ha ocurrido en otras plazas que han optado por políticas restrictivas como Nueva York, Barcelona, Ámsterdam o París; capitales globales que siguen enfrentando problemas de escasez en construcción de vivienda y alza en los precios de renta.

En el caso de Nueva York, por ejemplo, a dos años de aplicarse la regulación que permite sólo un máximo de 30 noches anuales, los precios de renta en este año han aumentado 6.4 por ciento respecto al 2024, de acuerdo con expertos de bienes raíces estadounidenses. Por otro lado, en la capital francesa quienes alquilan sin licencia legal para operar pueden enfrentarse a multas económicas que van desde los 20 mil hasta los 50 mil euros, poco más de un millón de pesos en casos graves.

Ámsterdam no es la excepción, la ciudad de los Países Bajos tiene un límite de 90 noches de hospedaje, con la cual los habitantes han enfrentando la peor crisis de vivienda en el continente europeo: una habitación en un piso compartido puede costar cerca de 950 euros al mes, prácticamente imposible de pagar para personas de la clase trabajadora.

Las restricciones de la Ley de Turismo de la CDMX aún no entran en operación por retrasos en el Padrón de Anfitriones propuesto por las autoridades, además de que hay casi un centenar de amparos promovidos por los anfitriones que les han otorgado la razón sobre la discriminación que supone la medida.

La solución sería equilibrar la regulación escuchando las inquietudes de un sector que aporta ingresos de hasta 600 millones de pesos anuales. Las dificultades que enfrenta Europa no se han detenido y evitar una crisis de informalidad dependerá de la apertura de las autoridades locales.

CIUDAD DE MÉXICO
CAPITAL DE LA TRANSFORMACIÓN

24 HORAS
EL DIARIO SIN LÍMITES

Página: Sección: Fecha: 06/10/25

Banamex: sorprende oferta de Larrea y desdén de Citi

@mcarmencortesm // mmcarmencm@gmail.com

Una semana después de que Citi anunció un acuerdo con Fernando Chico Pardo, presidente de Asur, para la venta del 25% de Banamex, por 42,000 millones de pesos, un precio de 0.80 veces valor en libros (VL), Germán Larrea, presidente de Grupo México sorprendió al presentar una oferta vinculante por el 100% del capital de Banamex.

Pero no fue la única sorpresa porque un par de horas después de que Grupo México difundió su oferta a través de la Bolsa Mexicana de Valores, Citi respondió con un extraño comunicado en el que primero afirma no haber recibido la oferta aunque según GMéxico sí se entregó en las oficinas de Citi en Nueva York.

Además aunque según Citi no había recibido la oferta de GMéxico, de facto la rechaza, porque dijo que el acuerdo con Chico Pardo, y la propuesta de salir a bolsa para colocar el capital restante, "sigue siendo el camino preferido" para maximizar el valor de Banamex para los accionistas.

El problema para Citi y para Jane Fraser su CEO, es que la oferta de Larrea es más atractiva en precio que la de Chico Pardo y su obligación ante al Consejo de Administración es decidirse por la mejor opción en materia de rentabilidad para los accionistas.

De entrada la oferta de México es más elevada porque ofrece un precio de 0.85 veces VL, por el 25% del capital, es decir, el mismo porcentaje que le daría control a Chico Pardo, y por el 75% restante del capital ofrece un precio de 0.80 veces VL.

Larrea le ofrece a Chico Pardo la opción, en caso de que su oferta sea aceptada por Citi, de conservar el 25% pero perdería el control administrativo, y en este caso ofrece comprar el 75% restante del capital a 0.80 veces VL.

LARREA FUE VETADO POR LÓPEZ OBRADOR

Citi afirma que revisará la oferta de GMéxico de forma responsable pero subraya que se deben analizar "entre otros factores de riesgo" la capacidad para obtener las aprobaciones regulatorias y cerrar la transacción.

Es de suponer que antes de presentar su oferta, Germán Larrea tocó base con la presidenta Sheinbaum y el secretario de Hacienda como lo hicieron Chico Pardo y Jane Fraser antes de anunciar su acuerdo y probablemente este tema se abordará en *La Mañanera*.

En realidad, el temor de Citi no es infundado porque López Obrador vetó de facto a Germán Larrea como comprador de Banamex a quien siempre criticó como empresario, a pesar de que reunía los requisitos de que el banco se quedaría en manos mexicanas y de que no había despedido a trabajadores porque Grupo México no participa en el sector financiero.

De hecho, antes que vender Banamex a Larrea, AMLO propuso que lo adquiriera el gobierno y de inmediato Citi anunció que prefería la OPI.

Todo indica que Citi rechazará la oferta de Larrea.

CLARA BRUGADA, REACCIONES TARDÍAS E INEFICIENTES

El Premio Limón Agrio es para la jefa de Gobierno de la Ciudad de México, Clara Brugada, por su tardía reacción ante los desmanes provocados por el "Bloque negro" en la manifestación del 2 de octubre que dejaron un saldo de mas de 90 heridos, saqueos a múltiples comercios y pérdidas por más de 20 millones de pesos que se podrían haber evitado no con represión a los manifestantes, pero sí con una mayor presencia de policías y granaderos que como en otras ocasiones logran encapsular a los grupos violentos.

Brugada se ha visto rebasada por los problemas generados por las atípicas lluvias en la Ciudad de México, pero también por las deficiencias en el drenaje y pavimentación en toda la ciudad.

El programa para regularizar el transporte de pipas de gas y sustancias peligrosas, es una buena medida pero es un absurdo que no se haya anunciado en conjunto con el Estado de México, principalmente en el Valle Metropolitano en zonas como Vallejo, donde de un lado de la calle es Ciudad de México y del otro Edomex; y que tampoco haya esperado a las nuevas normas de Emergencia que anunció el jueves pasado la secretaría de Energía, Luz Elena González, como el GPS obligatorio y un código QR para la verificación de las pipas.

ANTONIO COSÍO, SUS RETOS EN EL CNET

El Premio Naranja Dulce es para Antonio Cosío Pando, CEO de Grupo Brisas, nuevo presidente del Consejo Nacional Empresarial Turístico, el organismo cúpula del sector. Sustituyó a Braulio Arsuaga quien estuvo 6 años al frente del CNET y enfrentó entre otros muchos problemas la crisis por la pandemia del Covid-19 y la desaparición del Consejo de Promoción Turística de México, CPTM.

A Cosío le tocará por un lado los retos de logística y hospedaje por el Mundial de Futbol 2026; la mayor competencia de Airbnb y otras plataformas; la inseguridad en varios centros turísticos; la falta de promoción internacional; y la meta de la Presidenta Sheinbaum de que México se convierta en el 5o país más visitado del mundo. No la tiene fácil.

Las opiniones expresadas por los columnistas son independientes y no reflejan necesariamente el punto de vista de **24 HORAS**.

Línea 13

ALERTA EN EL C5

•Resulta preocupante que haya sido hackeado en menor o mayor grado el corazón de la vigilancia de la capital del país. Estamos hablando del Centro de Comando, Control, Cómputo, Comunicaciones y Contacto Ciudadano (C5) de la capital del país, luego de que apareciera en el sistema la leyenda de "Mantenimiento" cuando no era cierto. El C5 dio a conocer que la operación del sistema no sufrió ninguna afectación y que la información está segura. No se duda de la palabra del centro de vigilancia más importante de la capital del país, pero que comience a tener fallas en su sistema, sí prende las alertas, porque esa información en manos equivocadas es más que oro molido y más si se trata de grupos delictivos.

TODO POR NO CAER EN PROVOCACIONES

•La jefa de Gobierno de la Ciudad de México, **Clara Brugada**, advirtió que se castigará a todos aquellos rijosos que mandaron al hospital a más de 90 policías durante la marcha del pasado 2 de octubre y de los cuales todavía quedan cinco internados. Pero lo relevante no es que se castigue a quienes actuaron de esta forma violenta, en la que además robaron y saquearon establecimientos comerciales, sino que la fuerza pública actuó cuando las cosas ya se habían salido de control y la seguridad estaba en riesgo en el primer cuadro de la capital del país. Además de que sabían de antemano lo que se avecinaba con la manifestación y, como siempre, obligaron a los policías a aguantar las agresiones, porque no querían "caer en provocaciones".

¡AHÍ VIENE PRISCILA!

•El Sistema Meteorológico Nacional alertó sobre la llegada de un nuevo huracán, al que bautizaron como Priscila. Dicen que llegará por las costas del Pacífico y que hay que tomar las precauciones necesarias. Los que también deberían atender este fenómeno es en la Secretaría de Gestión Integral del Agua, que encabeza el ingeniero **José Mario Esparza Hernández**, debido a que los remanentes pueden afectar a la capital del país que en las últimas semanas ha sufrido los embates de las fuertes lluvias y que han dejado de manifiesto la fragilidad del sistema de la red hidráulica de la capital del país. Además de que la zona oriente, la más afectada, ya no aguanta una inundación más.

Los saqueos del 2 de octubre

ONEL ORTÍZ FRAGOSO

COLUMNA INVITADA

Los hechos vandálicos ocurridos el pasado 2 de octubre en la Ciudad de México no pueden confundirse con la legítima conmemoración de la masacre de Tlatelolco. Casi un centenar de policías lesionados, varios locales del Centro Joyero saqueados, vidrios rotos, mobiliario urbano destruido y comercios dañados no representan el espíritu de la memoria ni de la justicia histórica. Son actos de rapiña y violencia que nada tienen que ver con los miles de ciudadanos que marcharon de forma pacífica para honrar a las víctimas de 1968.

El llamado "bloque negro" —ese grupo que se ampara en la estética— terminó por exhibir lo que en realidad es: una expresión de anarquismo sin utopía, una rabia vacía que no busca transformar sino borrar. En su origen, el anarquismo fue una filosofía de emancipación; hoy, reducido a estos actos, se convierte en simple vandalismo postmoderno. Lo ocurrido no fue protesta, fue saqueo; no fue rebeldía, fue robo.

Sorprende la magnitud del grupo: más de 300 encapuchados, la mayoría varones jóvenes, actuaron con una coordinación que excede la espontaneidad. Por eso, sin pruebas, pero tampoco sin dudas, puede afirmarse que en esos destrozos participaron integrantes del crimen organizado. Han descubierto el punto ciego de las marchas: el momento en que la multitud legítima se disuelve y los oportunistas toman el control. El 2 de octubre, ese punto fue aprovechado con precisión.

Debe reconocerse que el Gobierno de la Ciudad actuó con prudencia al no caer en la provocación. No hubo represión, y eso distingue a la actual administración de aquellas que conmemoraban el 68 repitiendo su violencia. Sin embargo, la falta de represión no puede ser excusa para la falta de inteligencia. Ya es la tercera ocasión en el año que el bloque negro opera con impunidad: lo hizo en la manifestación contra la gentrificación en las colonias Roma y Condesa, en los ataques al MUAC y ahora en el aniversario de Tlatelolco.

Las marchas son memoria viva, pero la violencia parasitaria amenaza con vaciarlas de contenido. El Estado no puede permitir que el recuerdo del 68 se convierta en un pretexto para el caos. Se necesita mejor inteligencia, más prevención y una estrategia que proteja tanto la libertad de manifestación como la seguridad pública.

El 2 de octubre no se olvida, pero tampoco se distorsiona. Recordar a los caídos no significa justificar a los violentos. Lo que ocurrió el pasado 2 de octubre no representa el espíritu juvenil, libertario, pacífico y solidario de los jóvenes que en 1968 demandaban libertad. Entre la memoria y el saqueo hay una frontera moral que no se debe cruzar.

Eso pienso yo, usted qué opina. La política es de bronce.

•@onelortiz https://youtu.be/ASnfsr7x7fQ?si=WR4E_bpjD1TjThXJ

Construir paz

En la Ciudad de México, el recuerdo del 2 de octubre suele convocar a la memoria, la exigencia y la protesta. Sin embargo, este año dejó también una lección de civilidad. Frente a los actos violentos y de provocación ocurridos durante la marcha conmemorativa, la policía capitalina actuó con prudencia. No respondió con fuerza, sino con temple. Por eso, resulta justo el reconocimiento que el Grupo Parlamentario de Morena expresó a las y los uniformados, en especial a quienes resultaron lesionados. En esta ciudad, como subrayó la Jefa de Gobierno, **Clara Brugada**, la policía no reprime: construye paz. Y esa diferencia, aunque parezca obvia, marca un cambio histórico en la relación entre autoridad y ciudadanía.

La transformación no se mide sólo en discursos, sino en hechos. Lo dijo también la diputada **Xóchitl Bravo** al acompañar a **Claudia Sheinbaum** en su informe: la fuerza del movimiento está en su unidad y en su vínculo con el pueblo. La asistencia masiva al Zócalo no fue un acto de culto político, sino una muestra del respaldo social a un proyecto que prioriza el bienestar sobre el privilegio. Programas como Mi Beca para Empezar, la ampliación del transporte público y la rehabilitación de hospitales son ejemplos tangibles de un gobierno que redistribuye, que invierte en la gente.

Y mientras en las calles se conmemora y en el Zócalo se reafirma el rumbo, en la colonia Doctores comienza a levantarse otra forma de esperanza: el desarrollo habitacional "Vivir Bonito". El proyecto, impulsado por la Asociación Civil Movimiento Nueva Aztlán y la constructora GAC, busca ofrecer vivienda digna y accesible a familias de bajos recursos. No son promesas: son ladrillos, son sueños que toman forma.

La presidenta de Nueva Aztlán, **Cecilia Ocampo**, lo resumió con sencillez: "los proyectos van porque van". En una ciudad donde un departamento supera los dos millones de pesos, levantar hogares para quienes menos tienen también es una manera de hacer justicia. Quizá esa sea la verdadera transformación: construir paz... y también techo.

ALTAVOZ
SALVADOR GUERRERO CHIPRÉS
@guerrerochipres

Herederas del Zócalo

REPRESENTAN UN CICLO

Pocas escenas condensan tono y dirección de los tiempos como una plaza llena frente al poder y desde el poder de la sociedad. Lo vivido ayer en el Zócalo durante el informe de la Presidenta Claudia Sheinbaum es la nueva manera de entender la continuidad del obradorismo.

En el corazón de la capital, la transformación se volvió relato generacional con mujeres y hombres de todas las edades, incluidas niñas y niños, en una fiesta con marionetas y una docena de globos gigantes de sindicatos y alcaldías. Sheinbaum y la Jefa de Gobierno de la CDMX, Clara Brugada, únicas oradoras.

El espacio donde palpita la historia fue espejo del movimiento mirándose a sí mismo, es decir, una mayoría generalizada en la nación y en la capital en su contemplación. Sheinbaum habló desde los resultados y la convicción de continuidad: 13.5 millones de personas menos en situación de pobreza, una disminución notable en la desigualdad, un modelo de gobierno que no recurre a la fuerza para legitimarse.

Acto de reafirmación: el poder no se hereda, se sostiene en la congruencia. El mensaje de Brugada, introductoria bienvenida a Sheinbaum, es porción del todo. Al invocar "el glorioso Zócalo" y recordar que la Presidenta "llega como quienes han luchado por un país mejor, como llegó López Obrador", la mandataria local privilegió una narrativa de un movimiento con sus principales referentes.

La Cuarta Transformación ha encontrado en la Ciudad de México su laboratorio más avanzado. Profundiza el legado de Sheinbaum: menos pobreza —un millón menos de pobres—, menos delitos —baja de 60 por ciento en los de alto impacto— y plena vigencia de derechos sociales.

Ellas representan el cierre de un ciclo patriarcal del poder. No porque gobiernen desde el género, sino porque sus respectivos liderazgos sustancian lo que Brugada refirió como "la maravillosa ciudad donde comenzó la esperanza".

CIUDAD DE MÉXICO
CAPITAL DE LA TRANSFORMACIÓN

EL UNIVERSAL
EL GRAN DIARIO DE MÉXICO

Página: 7 Sección: Fecha: 06/10/25

CIUDAD DE MÉXICO
CAPITAL DE LA TRANSFORMACIÓN

REFORMA
CORAZÓN DE MÉXICO

Página: Sección: Fecha: 06/10/25

CIUDAD DE MÉXICO
CAPITAL DE LA TRANSFORMACIÓN
Mercomuna:
335 mil apoyos
a la economía
familiar y al comercio local
Capital del bienestar
JEFA DE GOBIERNO
CLARA
BRUGADA
PRIMER INFORME
La fuerza de la transformación

CIUDAD DE MÉXICO
CAPITAL DE LA TRANSFORMACIÓN

MILENIO

Página: 17 Sección: Fecha: 06/10/25

CIUDAD DE MÉXICO
CAPITAL DE LA TRANSFORMACIÓN

EL ECONOMISTA

Página: 17 Sección: Fecha: 06/10/25

CIUDAD DE MÉXICO
CAPITAL DE LA TRANSFORMACIÓN

diario BASTA!

Página: Sección: Fecha: 06/10/25

SÍNTESIS INFORMATIVA

CIUDAD DE MÉXICO

CAPITAL DE LA TRANSFORMACIÓN

GOBIERNO DE LA CIUDAD DE MÉXICO

COORDINACIÓN GENERAL DE
COMUNICACIÓN CIUDADANA

CONSEJERÍA JURÍDICA Y DE SERVICIOS LEGALES

COYOACÁN

Obras más allá del futbol

POR HUMBERTO VALTIERRA
humberto.valtierra@gimm.com.mx

El alcalde Giovani Gutiérrez afirmó que en Coyoacán se trabaja en obras permanentes con miras al Mundial de Fútbol no sólo para embellecer la alcaldía, sino para dejar un legado duradero.

Dijo que se busca hacer una Coyoacán bonito, pero también funcional, con obras que perduren más allá de dicho acto deportivo.

El fin de semana, Gutiérrez asistió a la presentación del balón oficial del Mundial, en compañía de las secretarias de Cultura, Alejandra Frausto, y de Desarrollo Económico, Manola Zabalza, así como de la consejera jurídica, Eréndira Cruzvillegas; el gobernador de Nuevo León, Samuel García, y Gabriela Cuevas, representante de México ante FIFA.

El alcalde se dijo contento porque nuevamente se celebrará esta justa mundialista y recordó que en el 70 Pelé levantó la copa Jules Rimet; en el 86, Maradona y ahora se espera un encuentro internacional con emoción, pero también con trabajo en la alcaldía.

Destacó que se realizan obras en las inmediaciones del estadio Banorte, como reencarpetado, restitución de adoquín, colocación de concreto MR-42 y sustitución de banquetas.

También se renueva la red hidráulica y el drenaje en zonas con saturación, como Pedregal de Santa Úrsula, Pueblo de Santa Úrsula Coapa y Viejo Ejido de Santa Úrsula.

REALIZAN TRABAJOS DE RENOVACIÓN

Alcaldía Coyoacán acelera obras por el Mundial 2026

PATRICIA CARRASCO

Autoridades capitalinas y neoleonesas presentan el balón oficial de la justa futbolística; la demarcación ejecuta acciones permanentes de mejora urbana

Este fin de semana, el alcalde Giovani Gutiérrez Aguilar, junto con la secretaria de Cultura, Alejandra Frausto Guerrero; de Desarrollo Económico, Manola Zabalza Aldama; la consejera jurídica del Gobierno de la capital, Eréndira Cruzvillegas Fuentes, así como el gobernador de Nuevo León, Samuel García, y Gabriela Cuevas, representante de México ante FIFA, asistieron a la presentación del balón con el que se jugará el Mundial de Futbol.

De frente al gran evento deportivo internacional: "estamos muy contentos porque nuevamente se celebrará esta justa mundialista; en el 70 Pelé levantó la copa Jules Rimet; en el 86 fue Maradona y ahora esperamos este encuentro internacional con emoción pero también con trabajo. Hoy asistimos a la presentación de este balón que une a tres naciones: Canadá y la hoja de maple; Estados Unidos con su estrella y México con el águila. Será una gran celebración con México que ganará este primer partido de la Copa", auguró.

Al momento se han realizado trabajos en Pedregal de Santa Úrsula, Pueblo de Santa Úrsula Coapa y en Viejo Ejido de Santa Úrsula

CORTESÍA: ALCALDÍA COYOACÁN

Presentan balón oficial del Mundial 2026 con autoridades y representantes internacionales

De ahí que el Gutiérrez Aguilar resaltó: "queremos hacer de Coyoacán una alcaldía no solo bonita, sino avanzar con obras que perduren, por eso emprendemos acciones con miras al Mundial de Fútbol, pero son obras permanentes y no solo de coyuntura".

Expuso que conscientes de lo que implica un torneo de esta magnitud, se han proyectado trabajos en las inmediaciones del estadio Banorte que comprenden reencarpetado, restitución de adoquín, colocación de concreto MR-42 y sustitución de banquetas.

Además, considerando que el margen de acción de la alcaldía son las calles y vías secundarias, también se trabaja en la sustitución de la red hidráulica y en la renovación del drenaje en zonas donde se registran saturación de red o anegaciones.

ALCALDÍA COYOACÁN

ÁNIMOS. El alcalde Giovani Gutiérrez; Alejandra Frausto, titular de Cultura; Gabriela Cuevas, representante de México ante FIFA y Samuel García, gobernador de Nuevo León, presentaron el balón oficial de la Copa.

Enchulan Coyoacán para recibir a la Copa Mundial

Con la meta de transformar a Coyoacán no sólo en una alcaldía bonita, sino avanzar con obras que perduren, el titular de la demarcación, Giovani Gutiérrez, indicó que se emprenden diversas acciones con miras al Mundial de Fútbol, las cuales, aseguró, son obras permanentes y no solo de coyuntura.

Gutiérrez dijo que, conscientes de lo que implica un torneo de esta magnitud, se han proyectado trabajos en las inmediaciones del estadio Banorte que comprenden reencarpetado, restitución de adoquín, colocación de concreto MR-42 y sustitución de banquetas.

Al considerar que el margen de acción de la alcaldía son las calles y vías secundarias, se trabaja en la sustitución de la red hidráulica y renovación del drenaje en zonas con mayor saturación o anegaciones, abundó.

Indicó que al momento, se han realizado trabajos en Pedregal de Santa Úrsula, Pueblo de Santa Úrsula Coapa y en Viejo Ejido de Santa Úrsula, donde se han intervenido alrededor de 14 calles, así como la propia avenida Santa Úrsula y la calle Coscomate, en Cantil del Pedregal, que une a Periférico Sur con Circuito Azteca.

247 días

faltan para el arranque de la justa mundialista, por lo que la Ciudad de México va a contrarreloj

"En el Mundial se jugarán cinco partidos de la Copa, pero nosotros aquí vivimos y las obras se quedan... No nada más estamos dejando bonito Coyoacán para recibir a miles de personas que llegarán, estamos dejando bonito, seguro y funcional a Coyoacán porque aquí viven ustedes", subrayó.

En tanto, junto con la secretaria de Cultura, Alejandra Frausto; la titular de la Secretaría de Desarrollo Económico, Manola Zabalza; la consejera jurídica del Gobierno local, Eréndira Cruzvillegas, así como el gobernador de Nuevo León, Samuel García y Gabriela Cuevas, representante de México ante FIFA, el alcalde asistió a la presentación del balón oficial del Mundial de Fútbol 2026.

"Asistimos a la presentación de este balón que une a tres naciones: Canadá y la hoja de maple; Estados Unidos con su estrella y México con el águila. Será una gran celebración con México que ganará este primer partido de la Copa", auguró.

/RODRIGO CEREZO

SECRETARÍA DE ATENCIÓN Y PARTICIPACIÓN CIUDADANA

CIRCUITO INTERIOR

VAYA REGAÑIZA la que se llevaron vecinos registrados en uno de los grupos de WhatsApp que gestiona la Secretaría de Atención y Participación Ciudadana en la Alcaldía Álvaro Obregón de cara al evento que festejó la Presidenta Claudia Sheinbaum ayer en el Zócalo.

Y ES QUE cuando alguien se atrevió a preguntar si se entregaría lunch a quienes se movilizaran al evento, José Emilio Villar, quien encabeza la Casa de Gobierno en esa demarcación, se lanzó en tremenda retahíla de reprimenda.

PRIMERO les recordó que se habían entregado 26 mil apoyos, para después urgirlos a romper con la vieja cultura política y ya, finalmente, reconocer que sí habría un pequeño refrigerio.

¿SERÁ que la nueva política —con fuerte tufo a naftalina— entró a ese grupo?

A LAS complicaciones que enfrenta el sistema Ecobici se suma ahora la curva de aprendizaje que se prevé deban atravesar funcionarios de la Secretaría de Movilidad (Semovi).

Y ES QUE cuentan que en las últimas semanas, Miguel Montecino, director general de Movilidad Sustentable, pidió las plazas a varios colaboradores que se encargaban de la planeación y supervisión del programa de bicicleta pública.

ALGUNOS cuestionan la falta de conocimiento técnico de los funcionarios que llegarán a la dependencia y a quienes el propio Montecino identificó como "su gente".

DE ESAS decisiones políticas que equivalen a pedalear cuesta arriba.

circuitointerior@reforma.com

línea10

DEMIS FUENTES

VAYA REGAÑIZA la que se llevaron vecinos registrados en uno de los grupos de WhatsApp que gestiona la Secretaría de Atención y Participación Ciudadana en la Alcaldía Álvaro Obregón de cara al evento que festejó la Presidenta Claudia Sheinbaum ayer en el Zócalo.

Y ES QUE cuando alguien se atrevió a preguntar si se entregaría lunch a quienes se movilizaran al evento, José Emilio Villar, quien encabeza la Casa de Gobierno en esa demarcación, se lanzó en tremenda retahíla de reprimenda.

PRIMERO les recordó que se habían entregado 26 mil apoyos, para después urgirlos a romper con la vieja cultura política y ya, finalmente, reconocer que sí habría un pequeño refrigerio.

¿SERÁ que la nueva política —con fuerte tufo a naftalina— entró a ese grupo?

A LAS complicaciones que enfrenta el sistema Ecobici se suma ahora la curva de aprendizaje que se prevé deban atravesar funcionarios de la Secretaría de Movilidad.

Y ES QUE cuentan que en las últimas semanas, Miguel Montecino, director general de Movilidad Sustentable, pidió las plazas a varios colaboradores que se encargaban de la planeación y supervisión del programa de bicicleta pública.

ALGUNOS cuestionan la falta de conocimiento técnico de los funcionarios que llegarán a la dependencia y a quienes el propio Montecino identificó como "su gente".

DE ESAS decisiones políticas que equivalen a pedalear cuesta arriba.

demisfuentes@reforma.com

SECRETARÍA DE BIENESTAR E IGUALDAD SOCIAL

EN CORTO

ESPECIAL

APOYAN A COMEDORES POPULARES

El DIF CDMX entregó apoyos económicos por 13 mil 636 pesos a 88 grupos solidarios encargados de operar los Comedores Populares para el Bienestar, que ofrecen comidas completas y balanceadas para habitantes y personas en tránsito en la capital por 11 pesos.

La directora ejecutiva de los Derechos de las Personas con Discapacidad y Desarrollo Comunitario, Claudia Elena Águila, estableció que dichos comedores no son parte de un programa asistencialista, sino un pilar del Estado de bienestar. ● Omar Díaz

CIUDAD DE MÉXICO
CAPITAL DE LA TRANSFORMACIÓN

REFORMA
CORAZÓN DE MÉXICO

Página: Sección: Fecha: 06/10/25

Especial

Durante el acto, el DIF entregó a 88 grupos apoyos para la rehabilitación y operación de comedores comunitarios.

Da DIF a comedores en CDMX 1.2 mdp

SELENE VELASCO

Operadores de comedores comunitarios recibieron apoyos para mejoramiento de sus espacios, por un total de 1.2 millones de pesos.

El Sistema para el Desarrollo Integral de la Familia (DIF) entregó ayer 13 mil 636 pesos a cada uno de los 88 grupos que operan estos sitios, durante un acto protocolario en el Auditorio Adolfo López Mateos.

La suma final equivale a 5 por ciento del presupuesto de 2025 para el programa de Comedores Populares, aseguró el DIF.

El Sistema destacó que, con las entregas monetarias, se busca que se realicen acciones de rehabilitación y mantenimiento, así como de operación.

María de Jesús López, directora de Comedores Populares, consideró que la labor de quienes se encargan de la preparación y venta a mínimo costo de alimentos en estos sitios contribuye a mejorar la alimentación para todas las personas que enfrentan situaciones de vulnerabilidad.

"Gracias a su operación se logra aliviar la carga económica de los hogares beneficiados, permitiendo que destinen sus recursos a otras necesidades básicas como educación, salud y vivienda", dijo la funcionaria capitalina.

Claudia Elena Águila
Funcionaria DIF CDMX

"Entendemos la alimentación como un derecho no como un privilegio, cada comida que ustedes sirven es un acto que garantiza ese derecho".

En la CDMX actualmente funcionan 415 comedores comunitarios en las 16 alcaldías que están a cargo de habitantes de la zona donde se encuentran.

"Entendemos la alimentación como un derecho no como un privilegio, cada comida que sirven es un acto que garantiza ese derecho", dijo la directora ejecutiva de Derechos de las Personas con Discapacidad y Desarrollo Comunitario, Claudia Elena Águila.

SECRETARÍA DE DESARROLLO ECONÓMICO

Piden proteger la operación de mercados

En la capital existen mil 367 espacios de abasto popular que representan una fuente de empleo para miles de familias; por ello, el Congreso local exhortó a la Secretaría de Desarrollo Económico (Sedeco) y a la Subsecretaría de Programas de Alcaldías y Reordenamiento de la Vía Pública realizar un censo de cuántos mercados móviles, tianguis, bazares y complementarios, cuentan con permiso de operación.

La diputada de Morena, Judith Vanegas, expuso que estos negocios son un patrimonio vivo que generan alrededor de 280 mil fuentes de empleo, lo que los convierte en una red clave de abastecimiento y economía popular, sobre todo de las mujeres.

Vanegas consideró que la revocación arbitraria o desconocimiento de los permisos otorgados compromete la estabilidad económica de miles de familias.

La propuesta señala que garantizar el respeto a los permisos de operación protege derechos económicos, sociales y culturales de las mujeres e impulsa la igualdad sustantiva en el ámbito laboral y comunitario.

/24HORAS

COYOACÁN

Obras más allá del futbol

POR HUMBERTO VALTIERRA
humberto.valtierra@gimm.com.mx

El alcalde Giovani Gutiérrez afirmó que en Coyoacán se trabaja en obras permanentes con miras al Mundial de Fútbol no sólo para embellecer la alcaldía, sino para dejar un legado duradero.

Dijo que se busca hacer una Coyoacán bonito, pero también funcional, con obras que perduren más allá de dicho acto deportivo.

El fin de semana, Gutiérrez asistió a la presentación del balón oficial del Mundial, en compañía de las secretarias de Cultura, Alejandra Frausto, y de Desarrollo Económico, Manola Zabalza, así como de la consejera jurídica, Eréndira Cruzvillegas; el gobernador de Nuevo León, Samuel García, y Gabriela Cuevas, representante de México ante FIFA.

El alcalde se dijo contento porque nuevamente se celebrará esta justa mundialista y recordó que en el 70 Pelé levantó la copa Jules Rimet; en el 86, Maradona y ahora se espera un encuentro internacional con emoción, pero también con trabajo en la alcaldía.

Destacó que se realizan obras en las inmediaciones del estadio Banorte, como reencarpetado, restitución de adoquín, colocación de concreto MR-42 y sustitución de banquetas.

También se renueva la red hidráulica y el drenaje en zonas con saturación, como Pedregal de Santa Úrsula, Pueblo de Santa Úrsula Coapa y Viejo Ejido de Santa Úrsula.

REALIZAN TRABAJOS DE RENOVACIÓN

Alcaldía Coyoacán acelera obras por el Mundial 2026

PATRICIA CARRASCO

Autoridades capitalinas y neoleonesas presentan el balón oficial de la justa futbolística; la demarcación ejecuta acciones permanentes de mejora urbana

Este fin de semana, el alcalde Giovani Gutiérrez Aguilar, junto con la secretaria de Cultura, Alejandra Frausto Guerrero; de Desarrollo Económico, Manola Zabalza Aldama; la consejera jurídica del Gobierno de la capital, Eréndira Cruzvillegas Fuentes, así como el gobernador de Nuevo León, Samuel García, y Gabriela Cuevas, representante de México ante FIFA, asistieron a la presentación del balón con el que se jugará el Mundial de Futbol.

De frente al gran evento deportivo internacional: "estamos muy contentos porque nuevamente se celebrará esta justa mundialista; en el 70 Pelé levantó la copa Jules Rimet; en el 86 fue Maradona y ahora esperamos este encuentro internacional con emoción pero también con trabajo. Hoy asistimos a la presentación de este balón que une a tres naciones: Canadá y la hoja de maple; Estados Unidos con su estrella y México con el águila. Será una gran celebración con México que ganará este primer partido de la Copa", auguró.

Al momento se han realizado trabajos en Pedregal de Santa Úrsula, Pueblo de Santa Úrsula Coapa y en Viejo Ejido de Santa Úrsula

CORTESÍA: ALCALDÍA COYOACÁN

Presentan balón oficial del Mundial 2026 con autoridades y representantes internacionales

De ahí que el Gutiérrez Aguilar resaltó: "queremos hacer de Coyoacán una alcaldía no solo bonita, sino avanzar con obras que perduren, por eso emprendemos acciones con miras al Mundial de Fútbol, pero son obras permanentes y no solo de coyuntura".

Expuso que conscientes de lo que implica un torneo de esta magnitud, se han proyectado trabajos en las inmediaciones del estadio Banorte que comprenden reencarpetado, restitución de adoquín, colocación de concreto MR-42 y sustitución de banquetas.

Además, considerando que el margen de acción de la alcaldía son las calles y vías secundarias, también se trabaja en la sustitución de la red hidráulica y en la renovación del drenaje en zonas donde se registran saturación de red o anegaciones.

ALCALDÍA COYOACÁN

ÁNIMOS. El alcalde Giovani Gutiérrez; Alejandra Frausto, titular de Cultura; Gabriela Cuevas, representante de México ante FIFA y Samuel García, gobernador de Nuevo León, presentaron el balón oficial de la Copa.

Enchulan Coyoacán para recibir a la Copa Mundial

Con la meta de transformar a Coyoacán no sólo en una alcaldía bonita, sino avanzar con obras que perduren, el titular de la demarcación, Giovani Gutiérrez, indicó que se emprenden diversas acciones con miras al Mundial de Fútbol, las cuales, aseguró, son obras permanentes y no solo de coyuntura.

Gutiérrez dijo que, conscientes de lo que implica un torneo de esta magnitud, se han proyectado trabajos en las inmediaciones del estadio Banorte que comprenden reencarpetado, restitución de adoquín, colocación de concreto MR-42 y sustitución de banquetas.

Al considerar que el margen de acción de la alcaldía son las calles y vías secundarias, se trabaja en la sustitución de la red hidráulica y renovación del drenaje en zonas con mayor saturación o anegaciones, abundó.

Indicó que al momento, se han realizado trabajos en Pedregal de Santa Úrsula, Pueblo de Santa Úrsula Coapa y en Viejo Ejido de Santa Úrsula, donde se han intervenido alrededor de 14 calles, así como la propia avenida Santa Úrsula y la calle Coscomate, en Cantil del Pedregal, que une a Periférico Sur con Circuito Azteca.

247 días

faltan para el arranque de la justa mundialista, por lo que la Ciudad de México va a contrarreloj

"En el Mundial se jugarán cinco partidos de la Copa, pero nosotros aquí vivimos y las obras se quedan... No nada más estamos dejando bonito Coyoacán para recibir a miles de personas que llegarán, estamos dejando bonito, seguro y funcional a Coyoacán porque aquí viven ustedes", subrayó.

En tanto, junto con la secretaria de Cultura, Alejandra Frausto; la titular de la Secretaría de Desarrollo Económico, Manola Zabalza; la consejera jurídica del Gobierno local, Eréndira Cruzvillegas, así como el gobernador de Nuevo León, Samuel García y Gabriela Cuevas, representante de México ante FIFA, el alcalde asistió a la presentación del balón oficial del Mundial de Fútbol 2026.

"Asistimos a la presentación de este balón que une a tres naciones: Canadá y la hoja de maple; Estados Unidos con su estrella y México con el águila. Será una gran celebración con México que ganará este primer partido de la Copa", auguró.

/RODRIGO CEREZO

SECRETARÍA DE GESTIÓN INTEGRAL DE RIESGOS Y PROTECCIÓN CIVIL

Ha sancionado el organismo a 2 mil 388 giros mercantiles en el lapso de tres años

NAYELLI RAMÍREZ BAUTISTA

En los tres años recientes, el Instituto de Verificación Administrativa (Invea) clausuró y suspendió actividades a 2 mil 388 establecimientos mercantiles por operar con diversas irregularidades, como falta de permisos, exceder el aforo permitido y el incumplimiento de la normatividad aplicable en materia de desarrollo urbano.

De acuerdo con información obtenida vía transparencia, en ese periodo el organismo inició 168 denuncias por el delito de quebrantamiento de sellos en dichos locales, previsto y sancionado por los artículos 286 y 286 bis del Código Penal para el Distrito Federal.

Señaló que a 71 personas se les inició un proceso penal por ese ilícito, cifra que pasó de cuatro inculpados el año pasado a 57 en lo que va de 2025.

Informó que del jueves 2 al sábado 4 de octubre se verificaron 18 negocios dedicados a la venta de bebidas alcohólicas –comercios que registran más sanciones– en diversas colonias de las demarcaciones territoriales Miguel Hidalgo, Benito Juárez, Venustiano Carranza, Tlalpan e Iztacalco, como parte del programa La Noche es de Todos, labor que se realiza en coordinación con las secretarías de Seguridad Ciudadana y de Gestión Integral de Riesgos y Protección Civil.

Como resultado de las diligencias realizadas, se suspendieron seis establecimientos y otros seis fueron clausurados, y cinco personas fueron detenidas por violar los sellos de suspensión.

El instituto mencionó que las acciones respondieron a reportes vecinales y forman parte de una estrategia integral de regulación, prevención y proximidad social orientada a desalentar prácticas como la venta clandestina de alcohol, el suministro de bebidas embriagantes a menores de edad o la alteración del orden público.

Otros giros que han sido objeto de sanciones son veterinarias, talleres de hojalatería y pintura, salones de fiestas, tiendas de abarrotes, centros de reciclaje, bodegas y gasolinerías, entre otros.

El Invea informó que únicamente su personal está autorizado para retirar los sellos de suspensión o clausura, quienes deben identificarse con una credencial en la cual se podrá encontrar un código QR donde se corroborará su identidad.

Violan sellos en chelerías

Autoridades verificaron locales en los que se comercializa alcohol durante el fin de semana.

- Como parte del programa La Noche es de Todos, se realizaron revisiones en colonias de las alcaldías Miguel Hidalgo, Benito Juárez, Venustiano Carranza, Tlalpan e Iztacalco.
- En los operativos, suspendieron seis establecimientos y clausuraron seis más.
- Cinco personas fueron detenidas por violar sellos de suspensión en los locales.
- Las verificaciones ocurrieron a partir de denuncias ciudadanas.
- En los operativos participaron la Secretaría de Gobierno, el Instituto de Verificación Administrativa, la Secretaría de Seguridad Ciudadana y la Secretaría de Gestión Integral de Riesgos y Protección Civil.

18
establecimientos fueron verificados

5
personas detenidas

CIUDAD DE MÉXICO
CAPITAL DE LA TRANSFORMACIÓN

EL UNIVERSAL
EL GRAN DIARIO DE MÉXICO

Página: Sección: Fecha: 06/10/25

Explosión en Iztacalco por fuga de gas deja un herido

Estallido en segundo nivel **causó la caída de losa y fallas estructurales en el inmueble:** Protección Civil

OMAR DÍAZ
—metropoli@eluniversal.com.mx

La Secretaría de Gestión Integral de Riesgos y Protección Civil (SGIRPC) informó que, alrededor de la 16:30 horas de ayer domingo, se recibió el reporte de una explosión en el segundo nivel de un inmueble ubicado en el cruce de las calles Guaycura y Lenguas Indígenas, colonia Carlos Zapata Vela, alcaldía Iztacalco. El saldo fue una persona herida.

De inmediato, equipos de emergencias acudieron al sitio, en donde se informó que la causa fue presuntamente una fuga en un cilindro de 20 kilos de gas LP, ocasionando el colapso de una losa de cuatro por cinco metros y la debilitación de elementos estructurales.

Paramédicos del Sistema de Atención Médica de Urgencias (SAMU) rescataron un hombre atrapado entre los escombros y que fue trasladado al Hospital *Rubén Leñero*, con diagnóstico de policontundido y quemaduras de segundo grado.

Personal de la Unidad de Gestión Integral de Riesgos de la Alcaldía (UGIRPC) y del Cuerpo de Bomberos retiraron cuatro castillos de dos metros de longitud y 25 centímetros de diámetro. Como daño colateral, se dañaron dos autos estacionados en la vía pública.

20
KILOS DE GAS
el tamaño del cilindro que originó el estallido en Iztacalco.

2
AUTOS PARTICULARES
estacionados en la calle fueron dañados por la explosión.

Atienden fuga en la AO

La Secretaría de Seguridad Ciudadana (SSC) reportó una fuga de gas en un inmueble de la colonia Arcos de Centenario, alcaldía Álvaro Obregón. Se mitigó el riesgo sin afectaciones.

De acuerdo con agentes, un residente impactó su vehículo contra un muro en el que había una tubería y causó la fuga.

Mientras llegaban los servicios de emergencia, y por seguridad, oficiales de la PBI desalojaron habitantes, entre los que había adultos mayores.

Personal de la Secretaría de Gestión Integral de Riesgos y Protección Civil, bomberos y la empresa distribuidora del combustible, coordinaron labores para reparar la tubería y descartar riesgos para residentes de casi 80 casas. ●

VALENTE ROJAS/EL UNIVERSAL

Además del inmueble dañado, algunas casas contiguas y automóviles estacionados en la calle resultaron afectados.

REGISTRAN EXPLOSIÓN

Un hombre, de 51 años, resultó herido tras ocurrir una explosión de gas LP en un domicilio ubicado en la Colonia Carlos Zapata Vela, Iztacalco, de acuerdo con reportes de Bomberos, a través de su cuenta de X. El lesionado fue llevado al Hospital Rubén Leñero. Viridiana Martínez

VECINOS ATEMORIZADOS

Pavor por explosión de gas LP en la alcaldía Iztacalco

RODRIGO ALARCÓN

La onda expansiva alcanzó a tumbar parte de un segundo piso del domicilio donde ocurrió el siniestro; hay un lesionado con quemaduras

FOTOS: GUILLERMO PANTOJA

Durante las tareas de emergencia, personal de la Policía Auxiliar acordonó la zona

Momentos de pavor vivieron vecinos de la alcaldía Iztacalco, tras la fuga de gas LP en un tanque de 20 kilogramos que provocó una explosión en un domicilio particular, donde un hombre resultó herido y, a consecuencia de ello, tuvo que ser trasladado a un hospital de la red del Gobierno de la Ciudad de México.

La fuga del gas ocasionó que se acumulara en la parte alta de la vivienda y solo bastó un chispazo para que se suscitara el siniestro.

La onda expansiva alcanzó a tumbar parte de un segundo piso, donde los ladrillos cayeron en la vía pública sin que estos hirieran a alguien; además, un tinaco de polietileno voló por los aires y cayó destrozado frente a la vivienda.

Ante tal emergencia, personal de Protección Civil de la alcaldía Iztacalco arribó rápidamente a la par de los bomberos, quienes realizaron una evaluación de daños.

"Se escuchó bien feo y hasta se cimbró el piso. Mi mamá que es adulta mayor todavía sigue nerviosa por la explosión", se escuchaba a una de las vecinas platicar.

En tanto, personal médico revisó al hombre lesionado identificado como Jorge Luis N., de 50 años de edad, quien presentaba quemaduras en el 27 por ciento de la superficie corporal.

Debido a estas lesiones tuvo que ser trasladado al Hospital Rubén Leñero a bordo de la unidad médica 683 del Sistema de Atención Médica de Urgencias (SAMU).

Sin embargo, las calles de Guaycura y Chontal fueron acordonadas como medida preventiva por elementos de la Policía Auxiliar, quienes recibieron el apoyo del personal de la Secretaría de Marina.

Con ayuda de palas, los mismos policías ayudaron en las labores para recoger los escombros que quedaron esparcidos en no más de un diámetro de 10 metros.

Los expertos recomiendan que ante una fuga de gas se debe actuar con calma y evitar en la medida de lo posible la generación de chispas y llamas. De igual forma no encender ni apagar luces de algún interruptor eléctrico.

Tampoco se debe usar el celular dentro del área afectada ni cerillos, encendedores u otra fuente de calor o flama.

Además se debe abrir inmediatamente puertas y ventanas para permitir que el gas se disperse, ya que el Gas LP es más pesado que el aire y se acumula en zonas bajas.

Si es seguro hacerlo y la persona no corre riesgo, deberá cerrar la válvula del tanque, cilindro o estacionario.

Posteriormente, debe abandonar el lugar inmediatamente y asegurarse de que todos los ocupantes evacúen.

"Se escuchó bien feo y hasta se cimbró el piso. Mi mamá que es adulta mayor todavía sigue nerviosa por la explosión", se escuchaba a una de las vecinas platicar

La onda expansiva alcanzó a tumbar parte de un segundo piso, donde los ladrillos cayeron en la vía pública

CIUDAD DE MÉXICO
CAPITAL DE LA TRANSFORMACIÓN

ContraRéplica
PERIODISMO DE INVESTIGACIÓN

Página: 11 Sección: Fecha: 06/10/25

Explosión en Iztacalco deja un lesionado

POR FEDERICO REYES
nacion@contrareplica.mx

SE GENERARON CUANTIOSOS daños materiales en inmuebles y vehículos

El estallido provocó el colapso de una losa de 20 metros cuadrados. Especial

Una fuerte explosión provocada por acumulación de gas LP en una vivienda de la colonia Carlos Zapata Vela, en la alcaldía Iztacalco, dejó como saldo un hombre lesionado y cuantiosos daños materiales en inmuebles y vehículos cercanos.

El estallido ocurrió la tarde de este 5 de octubre en el segundo nivel de una casa ubicada en la calle Guaycura, esquina con Lenguas Indígenas, donde la acumulación de gas habría detonado el siniestro. La explosión provocó el colapso de una losa de aproximadamente 20 metros cuadrados y afectó la estructura del inmueble, además de derribar muros y lanzar escombros hacia la vía pública.

De acuerdo con los reportes oficiales, un hombre de 51 años resultó con quemaduras de segundo grado en el 27 por ciento del cuerpo, así como múltiples contusiones. Fue atendido por paramédicos del Escuadrón de Rescate y Urgencias Médicas (ERUM) y trasladado al hospital Rubén Leñero, donde su estado se reporta como delicado.

"Al auxilio acudieron ambulancias del Escuadrón de Rescate y Urgencias Médicas, quienes auxiliaron a una persona que resultó lesionada. La misma fue canalizada a un hospital de la Ciudad de México."

En el lugar permanecen elementos del Heroico Cuerpo de Bomberos, Protección Civil y la Policía Auxiliar, quienes acordonaron la zona y realizan labores de limpieza y evaluación de daños. Según las autoridades, al menos tres automóviles estacionados en los alrededores resultaron afectados, y viviendas contiguas presentan daños estructurales.

Como parte de las labores de mitigación de riesgos, los equipos de emergencia retiraron cuatro castillos de concreto y revisan si existen riesgos de colapso adicionales. "En apoyo al sitio también llegó personal de Protección Civil en coordinación con personal del H. Cuerpo de Bomberos de la CDMX, quienes permanecen en el sitio realizando labores de limpieza y descartando riesgos."

La Secretaría de Gestión Integral de Riesgos y Protección Civil (SGIRPC) informó que la causa del incidente fue la acumulación de gas LP. Además, recordó a la población la importancia de actuar con precaución ante posibles fugas y de reportar cualquier olor a gas a los números de emergencia 911 o al 56 83 22 22.

Las autoridades exhortaron a los habitantes de la colonia Carlos Zapata Vela a mantenerse alejados del área mientras continúan las tareas de revisión estructural y atención a los damnificados.

Los daños fueron severos

POR ACUMULACIÓN DE GAS

TERRIBLE EXPLOSIÓN SACUDE IZTACALCO

Un inmueble voló en mil pedazos y su ocupante resultó herido y con quemaduras de segundo grado en el cuerpo

SALVADOR TREJO
GRUPO CANTÓN

CIUDAD DE MÉXICO. - Un hombre resultó herido y con quemaduras de segundo grado, al registrarse una explosión por acumulación de gas en un inmueble ubicado en la colonia Zapata Vela, en la alcaldía Iztacalco.

El terrible siniestro ocurrió en las calles Guaycura y Lenguas Indígenas, donde un flamazo provocó el colapso de una losa de 4 por 5 metros y pánico entre vecinos de la zona, quienes salieron corriendo de sus casas para ponerse a salvo.

Minutos después del estallido acudieron paramédicos, bomberos y personal de Protección Civil para atender la emergencia y entre los escombros rescataron a un hombre que resultó policontundido y quemaduras de segundo grado.

La zona fue acordonada y evacuada mientras se realizaban las labores de rescate y evaluación de daños.

Según los reportes oficiales, la explosión en el segundo nivel del inmueble se registró debido a una acumulación de gas en un cilindro con capacidad para 20 kilogramos de gas LP, ocasionado el colapso de una losa de cuatro por cinco metros y la debilitación de elementos estructurales.

GRAVE

El hombre lesionado presentaba policontusiones y quemaduras de segundo grado, por lo que permanece bajo observación en el Hospital Rubén Leñero.

CIUDAD DE MÉXICO
CAPITAL DE LA TRANSFORMACIÓN

EL GRÁFICO

Página: ..1-6..' Sección: Fecha: 06/10/25

¡QUÉ KABOOM!

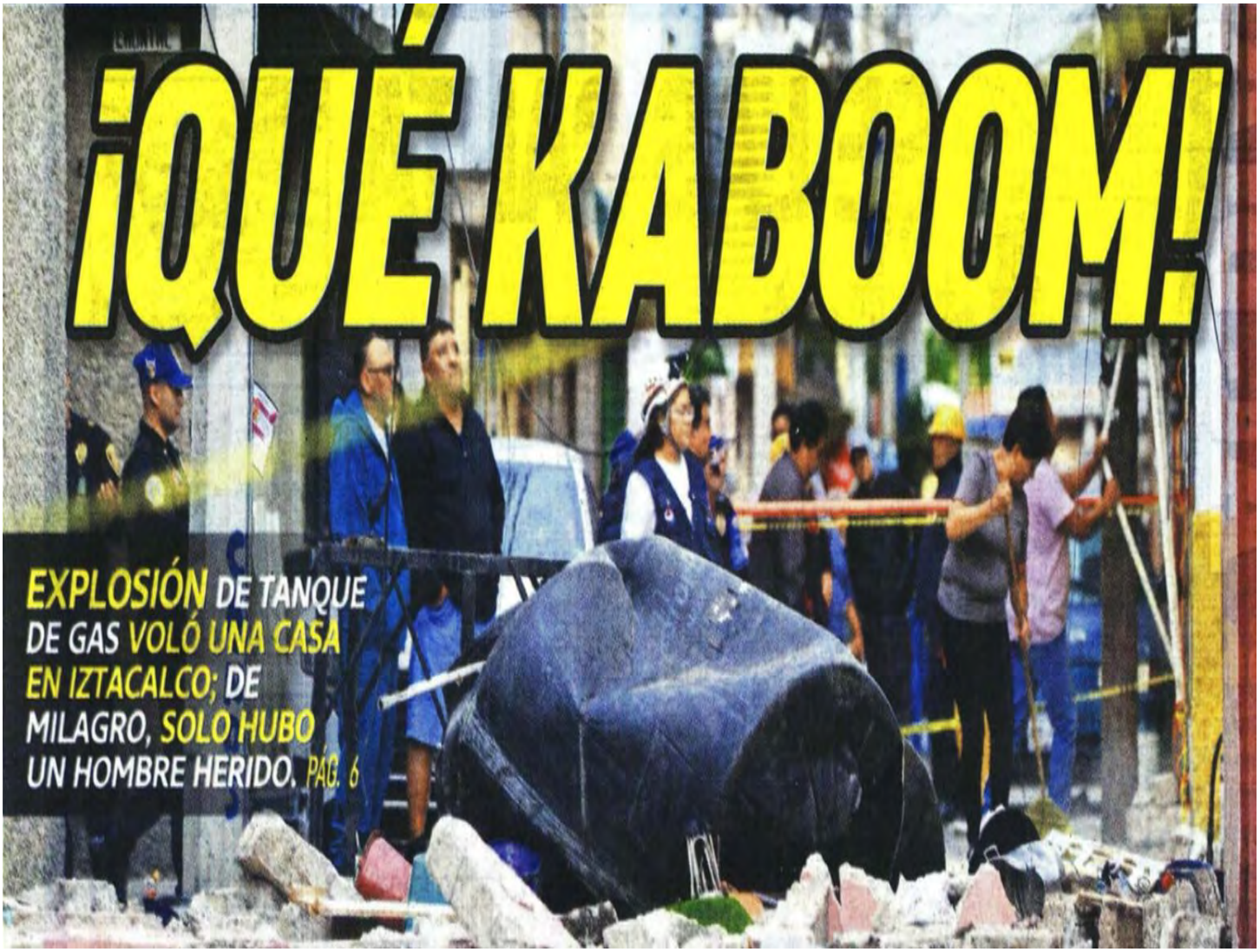

EXPLOSIÓN DE TANQUE DE GAS **VOLÓ UNA CASA EN IZTACALCO**; DE MILAGRO, **SOLO HUBO** UN HOMBRE HERIDO. PÁG. 6

ESTAL

Jorge Luis, de 50 años, resultó con quemaduras en el 27% del cuerpo, por lo que fue hospitalizado

YARA SILVA

La fuga en un tanque de gas mandó al hospital a Jorge Luis. Él se encontraba en el interior de su casa, en la alcaldía Iztacalco, cuando la acumulación de gas y una chispa hicieron que una explosión derruyera el domicilio.

Ayer, minutos después de las cuatro de la tarde, habitantes de la colonia Carlos Zapata Vela escucharon un estruendo. Al salir a los andadores de la colonia, se encontraron con una casa derruida, piedras y un tinaco en el piso.

Y es que una fuga en un tanque de gas LP de 20 kilogramos hizo que el combustible se esparciera por el domicilio. Una chispa fue suficiente para que el edificio de dos pisos estallara.

La explosión provocó que el techo cayera unos cinco metros y que el tinaco de agua que se encontraba en la azotea saliera proyectado hacia los andenes. Familiares de José Luis que viven en la misma zona hallaron al hombre herido dentro de la vivienda.

El hombre, de 50 años, presentaba quemaduras en 27% del cuerpo y por eso fue trasladado al hospital, en donde permanecía internado. Trabajadores de Protección Civil que atendieron la emergencia indicaron que además de la losa derruida, el estallido provocó daños en cuatro pilares que sostenían el edificio.

Dos automóviles que se encontraban estacionados frente al domicilio también fueron dañados por la explosión.

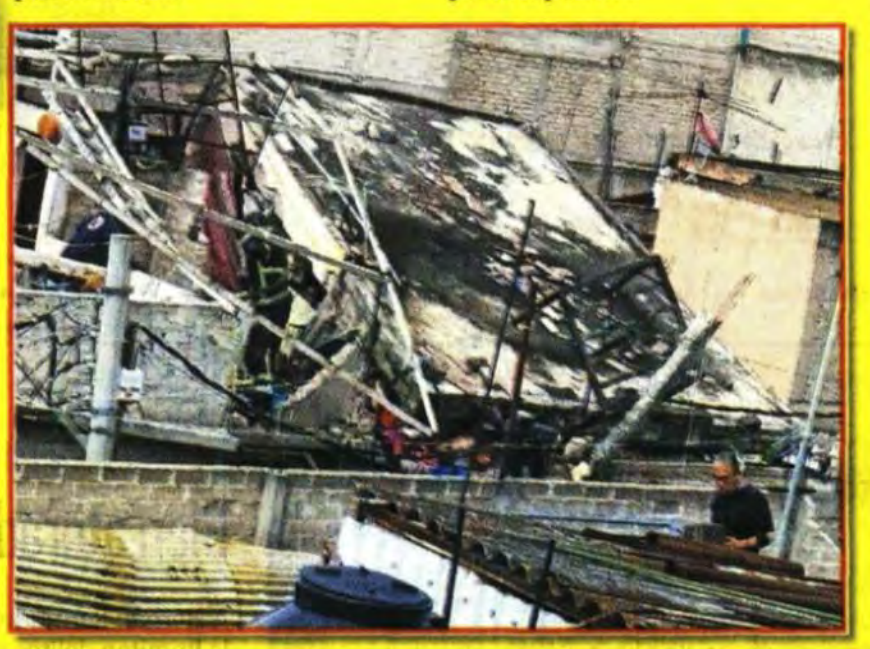

CIUDAD DE MÉXICO
CAPITAL DE LA TRANSFORMACIÓN

EL GRÁFICO

Página: Sección: Fecha: 06/10/25

POR ACUMULACIÓN DE GAS

LA CANTÓN

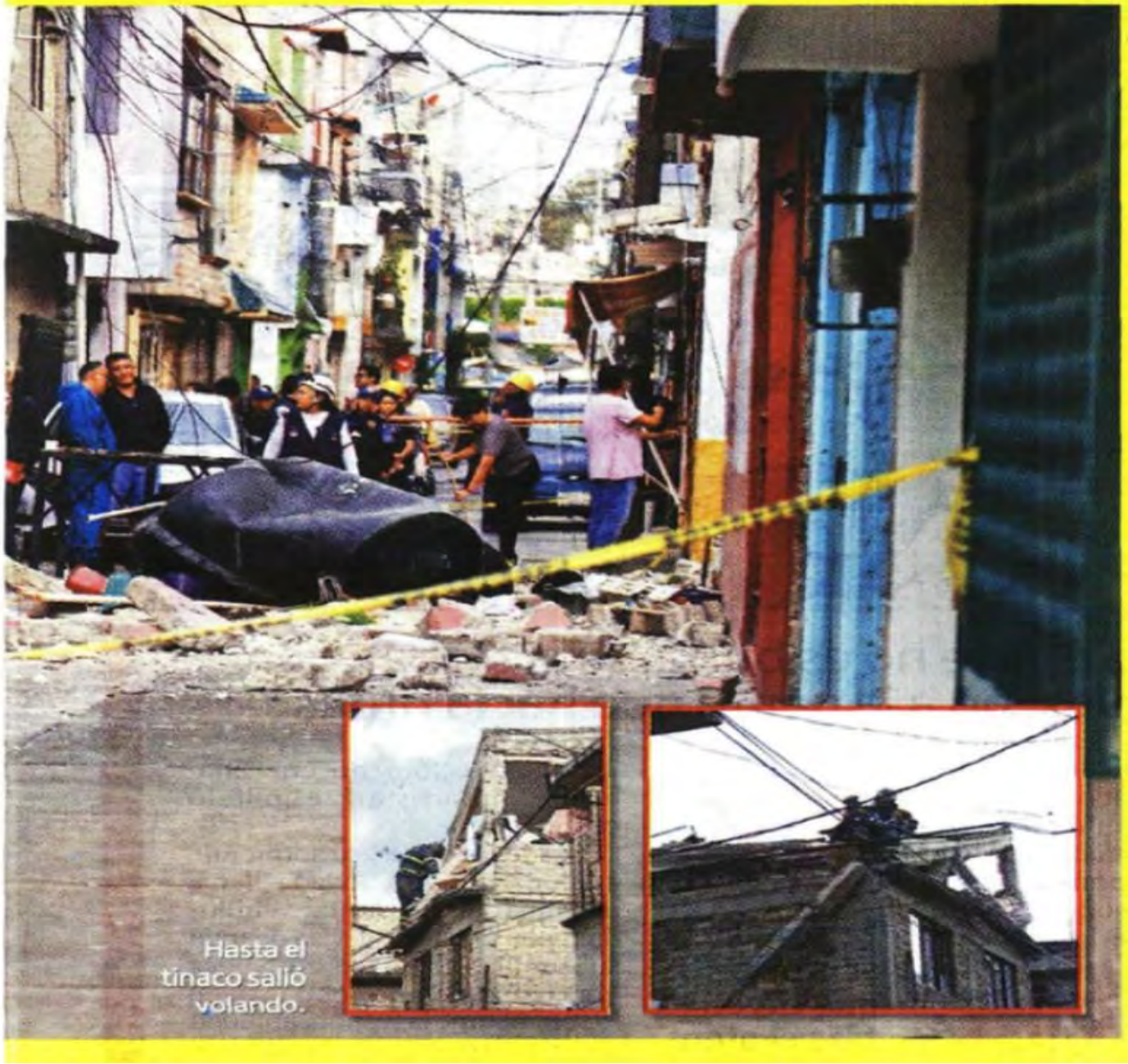

Hasta el tinaco salió volando.

Especial

CAE PALMERA

Un ejemplar de palmera de 15 metros de longitud colapsó anoche en la Colonia Alfonso XIII, Alcaldía Álvaro Obregón. El tronco causó daños a cableado de tensión media, así como a una camioneta.

SECRETARÍA DE GESTIÓN INTEGRAL DEL AGUA

CIUDAD DE MÉXICO
CAPITAL DE LA TRANSFORMACIÓN

LA CRÓNICA DE HOY

Página: 10 Sección: Fecha: 06/10/25

Falsean causa de inundaciones para ocultar negligencias... y se esfuman seguros

A la ya de por sí batalla interminable de afectados por lluvias para cobrar una indemnización se suma la farsa sobre el origen del siniestro, lo cual empantana aún más el proceso

Testimonios

Daniel Blancas Madrigal
nacional@cronica.com.mx

TERCERA PARTE

Alterar las causas de una inundación por parte de autoridades, con el objetivo de ocultar negligencias o fallas en el sistema hidráulico, es otro de los escollos a sortear para el cobro de seguros.

Así ocurrió en el caso de la tromba del 26 de junio de 2024, una de las de mayor impacto en la zona oriente del Valle de México, según reveló a los vecinos Mucio Israel Hernández Guerrero, director general de gobierno y seguridad ciudadana de Iztapalapa.

El siniestro dañó viviendas y pertenencias de miles de familias, tanto en la Ciudad de México como en el Edomex. Tenían derecho a una indemnización, como parte del millonario seguro contra riesgos hidrometeorológicos contratado por el gobierno local. Sin embargo, después de 20 meses, nadie sabe dónde quedó el dinero o si alguna vez hubo la intención de pagar las pólizas...

Aquella vez la Jefatura de Gobierno de la CDMX, las alcaldías involucradas (Iztapalapa y Venustiano Carranza), la administración del Estado de México y el municipio de Nezahualcóyotl achacaron el naufragio a lluvias atípicas e históricas. Pero en una reunión solicitada por víctimas, enfurecidas por los seguros fantasmales, Hernández Guerrero develó otra pieza más del enredo.

El encuentro se dio apenas el pasado 6 de septiembre; fue grabado por los asistentes y, el video, se compartió a *Crónica*.

"En el caso del oriente, de todos los Ejércitos —colonias en esa franja de la

ciudad— sí tenemos un tema", destapó el funcionario.

"Sabemos que el deducible del seguro lo tendría que pagar la Secretaría de Gestión Integral del Agua (y no Iztapalapa o el gobierno central, como suele ocurrir), y es por una cosa: sabemos que esta zona se colapsó porque hubo una operación conjunta hidráulica".

—¿Eso qué significa? -se escuchó preguntar a los vecinos.

"Significa que se cerró una parte del emisor oriente", continuó Hernández, e intentó explicar el riesgo por el choque de aguas del oriente con el de otros puntos de la capital.

"¿Qué significa? Que los responsables de cerrar las compuertas ahora tienen que hacerse cargo del deducible del seguro, y no hay otra, es SEGIAGUA", reiteró.

Entre las colonias más afectadas, dijo, estaban todas las secciones de la Unidad Habitacional Ejército de Oriente (UHEO), Juan Escutia, San Lorenzo Xicotencatl y Valvanera.

El túnel emisor oriente, inaugurado en diciembre de 2019, tiene 62 kilómetros de longitud. Se construyó para aminorar inundaciones en el oriente: su capacidad de desalojo es de 150 metros cúbicos de agua por segundo y descarga en el municipio de Atotonilco de Tula, Hidalgo.

PISTAS

El profesor Roberto Morales, habitante de la UHEO, optó ya por dejar su casa vacía, sin muebles, ante las constantes pérdidas. Sólo dejó una pequeña mesa en el rincón, atiborrada de trastes, medicinas y otros objetos personales. Subió más de 30 centímetros el nivel del piso de su cocina, en un afán por proteger la estufa, y mandó a fabricar una estructura elevada de fierro para soportar su mini-refrigerador. "Así tenemos que vivir aquí, sin nada", dice. Él ha dado seguimiento al embuste de los seguros…

"Por un lado está el tema del coaseguro (porcentaje pendiente de pagar por quien contrata el seguro); por el otro, la farsa: las autoridades atribuyeron lo que nos pasó el 2 de junio del año pasado a lluvias torrenciales, pero ahora queda claro, por lo que dijo el funcionario de la delegación, que fue negligencia: cerraron el paso del drenaje profundo", señala.

"Fue un desvío del cauce del agua, se metió a la Unidad, es lo que está excusando la aseguradora: el seguro es por inundación, no por desvíos o fallas. Y de nada sirve un papel sin fondos".

¿Y ustedes cómo quedan?

Yo perdí todos los muebles, porque el nivel de agua superó el metro de altura. No sólo es el daño a los enseres, sino el estructural, porque las aguas negras se van comiendo las construcciones. La estrategia del gobierno es, en conjunto con las aseguradoras: que pase el tiempo, se les olvide lo del pago y nos vamos a la siguiente catástrofe. Por eso la colección de calcomanías en las puertas. Un viejo político priista decía que para ellos no era útil acabar con los pobres, que los necesitaban, y estos políticos de ahora aprendieron bastante bien.

Habitantes de la Unidad Habitacional Ejército de Oriente (UHEO), Juan Escutia, San Lorenzo Xicotencatl y Valvanera aún no cobran los seguros por la tromba del 26 de junio de 2024 y autoridades ya reparten folios de seguros por los daños del 27 de septiembre de 2025.

"Se cerró una parte del emisor oriente. Fue un desvío del cauce del agua, se metió a la Unidad, es lo que está excusando la aseguradora: el seguro es por inundación, no por desvíos o fallas": Roberto Morales, de la Unidad Habitacional Ejército de Oriente (UHEO)

"Es una tristeza perder cada rato las cosas que uno compra con sacrificios; en cinco minutos ya no tenemos nada. ¿Para qué vienen a ponernos pegotes con folios que sólo se quedan de adorno?": Carolina Sánchez Morales

"Volvió a llover muy feo el 27 de septiembre y lo mismo, al otro día llegan los monigotes para repartir folios de seguros que no existen. Ya mejor no vengan, les dijimos. Si vienen, como esta señora (Aleida Alavez), los vamos a corretear con bolas de lodo en las manos": hermanos Javier y Alberto Villavicencio

LUCHA

Ejército de Oriente ha hecho honor a su nombre. Es aquí donde más batalla se ha dado a las autoridades por la artimaña de los seguros imaginarios: se ha emplazado a funcionarios, se les ha obligado a rendir informes y se graban sus excusas —como ocurrió con Mucio Israel Hernández—, se les enfrenta en las calles o se les expulsa entre lodo y jitomates —como pasó recién con la alcaldesa Aleida Alavez—. Desde aquí también salió la queja ante la Comisión local de Derechos Humanos, cuya investigación comprobó atropellos contra los ciudadanos, aunque al final el organismo actuó como cómplice de los infractores.

Carolina Sánchez Morales, madre de dos pequeños acostumbrados a jugar entre zanjas, moho y humedad, fue una de las promotoras.

"Derechos Humanos y el gobierno es lo mismo, entre ellos se tapan, sólo están para fastidiar. Es una tristeza perder cada rato las cosas que uno compra con sacrificios; en cinco minutos ya no tenemos nada. ¿Para qué vienen a ponernos pegotes con folios que sólo se quedan de adorno? Que ni se atrevan a venir otra vez, porque los vamos a correr".

Doña Celia Pérez rondó por mucho tiempo la sede delegacional hasta dar con un funcionario de nombre Manuel Ramírez Rubio, quien, le dijeron, era el responsable del tema. Lo encaró. Y el hombre, acorralado, prometió solucionar el asunto. Como pudo, le sacó su teléfono. De enero a abril de 2025 lo contactó un sinfín de veces para cuestionarlo sobre el caso. De todas las conversaciones, obtuvo capturas de pantalla, de las cuales se desprende una antología de pretextos: "Se espera que en unos 15 días se resuelva… El día de mañana tengo reunión para el tema y la mantengo informada… Para el miércoles por favor… La siguiente semana tenemos junta para seguir avanzando en las indemnizaciones… Ya se mandó la información a Finanzas… Seguimos trabajando".

El 23 de abril Ramírez Rubio le soltó, sin explicación alguna: "Ya se pagó la póliza para este 2025, fue de todas las pólizas para que cubran los riesgos".

¿Y ahora con quién me puedo dirigir? -le preguntó la mujer.

El día que guste puede venir, con gusto la atiendo…

"Era puro cuento y cinismo. Pregunté entre los vecinos si alguien había recibido algo, nadie. Fue lo de siempre: con un kit de limpieza nos quisieron callar la boca y lo demás se lo clavaron o quién sabe dónde está. En junio de 2025 volvimos a quedar bajo el agua, ese tal Manuel vino a la colonia, lo queríamos linchar, mejor se desapareció", cuenta doña Celia.

También doña Vianey Rodríguez, en una de las inundaciones de este año, confrontó a un grupo delegacional: "Con la computadora y consola de mis hijos, que se descompusieron, calculamos pérdidas por 40 mil pesos. Por eso, cuando vi a los licenciados les dije hasta de lo que se iban a morir: ´ustedes sólo vienen a dorar la píldora, ojalá algún día sepan lo que es tener su casa llena de mierda´. ¿Dónde está el dinero del seguro?, les preguntas. Y siempre contestan: en eso estamos. Son unos rateros".

Los hermanos Javier y Alberto Villavicencio muestran su refrigerador destartalado, quitan el mantel para enseñar la mesa con la madera inflada y mueven el sillón para evidenciar la pared corroída, descarapelada.

"Lo único que alcanzamos a subir fue la ropa, hasta sin calzones nos hubiéramos quedado —narra Javier—. Volvió a llover muy feo el 27 de septiembre y lo mismo, al otro día llegan los monigotes para repartir folios de seguros que no existen. Ya mejor no vengan, les dijimos. Si vienen, como esta señora (Aleida Alavez), los vamos a corretear con bolas de lodo en las manos"•

CIUDAD DE MÉXICO
CAPITAL DE LA TRANSFORMACIÓN

REFORMA
CORAZÓN DE MÉXICO

Página: Sección: Fecha: 06/10/25

ENTRE SOCAVONES

Para los habitantes de la Colonia San Juan de Aragón, en la Alcaldía Gustavo A. Madero, se ha vuelto usual la convivencia con las oquedades que se forman ante la combinación del tipo de suelo y las fugas del drenaje.

Alfredo Moreno

Alejandro Mendoza

RIESGO PEATONAL

En Avenida México-Tenochtitlan, esquina Ponciano Arriaga, Colonia Tabacalera, un registro sin tapa fue señalizado con un trafitambo que luce en mal estado.

Línea 13

ALERTA EN EL C5

•Resulta preocupante que haya sido hackeado en menor o mayor grado el corazón de la vigilancia de la capital del país. Estamos hablando del Centro de Comando, Control, Cómputo, Comunicaciones y Contacto Ciudadano (C5) de la capital del país, luego de que apareciera en el sistema la leyenda de "Mantenimiento" cuando no era cierto. El C5 dio a conocer que la operación del sistema no sufrió ninguna afectación y que la información está segura. No se duda de la palabra del centro de vigilancia más importante de la capital del país, pero que comience a tener fallas en su sistema, sí prende las alertas, porque esa información en manos equivocadas es más que oro molido y más si se trata de grupos delictivos.

TODO POR NO CAER EN PROVOCACIONES

•La jefa de Gobierno de la Ciudad de México, **Clara Brugada**, advirtió que se castigará a todos aquellos rijosos que mandaron al hospital a más de 90 policías durante la marcha del pasado 2 de octubre y de los cuales todavía quedan cinco internados. Pero lo relevante no es que se castigue a quienes actuaron de esta forma violenta, en la que además robaron y saquearon establecimientos comerciales, sino que la fuerza pública actuó cuando las cosas ya se habían salido de control y la seguridad estaba en riesgo en el primer cuadro de la capital del país. Además de que sabían de antemano lo que se avecinaba con la manifestación y, como siempre, obligaron a los policías a aguantar las agresiones, porque no querían "caer en provocaciones".

¡AHÍ VIENE PRISCILA!

•El Sistema Meteorológico Nacional alertó sobre la llegada de un nuevo huracán, al que bautizaron como Priscila. Dicen que llegará por las costas del Pacífico y que hay que tomar las precauciones necesarias. Los que también deberían atender este fenómeno es en la Secretaría de Gestión Integral del Agua, que encabeza el ingeniero **José Mario Esparza Hernández**, debido a que los remanentes pueden afectar a la capital del país que en las últimas semanas ha sufrido los embates de las fuertes lluvias y que han dejado de manifiesto la fragilidad del sistema de la red hidráulica de la capital del país. Además de que la zona oriente, la más afectada, ya no aguanta una inundación más.

SECRETARÍA DE GOBIERNO

CIUDAD DE MÉXICO
CAPITAL DE LA TRANSFORMACIÓN

La Jornada

Página: 4 Sección: Fecha: 06/10/25

Llegaron más de 400 mil de todo el país

El Gobierno de la Ciudad de México reportó la asistencia de más de 400 mil personas al mitin realizado por la presidenta Claudia Sheinbaum Pardo con motivo de su primer año de administración.

En un comunicado, reportó saldo blanco durante la concentración en el Zócalo capitalino, adonde llegaron ciudadanos provenientes de todas las entidades del país y de las 16 alcaldías de la capital, "para participar en una jornada caracterizada por el orden y el entusiasmo ciudadano".

El mitin, indicó, se caracterizó por su amplia participación social, ambiente de respeto y "la expresión de apoyo y reconocimiento" a la Presidenta, "cuya gestión ha contado con el respaldo y la confianza de la población".

De la Redacción

CIUDAD DE MÉXICO
CAPITAL DE LA TRANSFORMACIÓN

REFORMA
CORAZÓN DE MÉXICO

Página: Sección: Fecha: 06/10/25

CRÓNICA: MÁS DE 400 MIL

Cierra festejo con viejo ritual

La Presidenta concluyó su gira de rendición de cuentas frente a unas 400 mil personas en el Zócalo de la CDMX para celebrar el primer aniversario de su Gobierno

JORGE RICARDO

Los camiones están sobre Eje Uno, por Tepito, Izazaga y Circunvalación, entre los baches y con su leyenda "Morena. Amor con amor se paga". Sobre Calzada de Tlalpan, ocupan los cuatro carriles hacia el Zócalo de la Ciudad de México para otro informe de la Presidenta Claudia Sheinbaum. Uno más, la trigésimo segunda repetición de su Informe de Gobierno oficial del 1 de septiembre. No se había visto antes tanta movilización así, casi sin rubor.

"Cuéntale, estamos desde el Zócalo aquí hasta Fray Servando, hasta Fray Servando. Somos como unos 30 y tantos mil", dice el dirigente del Sindicato Único de Trabajadores del Gobierno de la Ciudad de México (SUTGCM), Hugo Alonso, con una playera del Cruz

Alejandro Mendoza

Trabajadores del programa "Sembrando Vida" arribaron al Zócalo capitalino con sombreros de jornaleros para ser identificados.

Azul. Su grupo ya no logró entrar, se quedaron sobre 20 de Noviembre. Cientos, miles, dice él, hasta donde se pierden de vista las playeras amarillas, las gorras blancas.

"Por eso digo, a ver, tráete a huevo, tantos. Sí los invitamos, venimos y hay quien se queda, ahorita ya se van a ir algunos, pero la mayoría están", agrega y voltea sobre República del Salvador donde miles de acarreados de San Luis Potosí por el Gobernador del Partido Verde, Ricardo "El Pollo" Gallardo se quitan la playera, el suéter y se ponen una playera verde: "Pollo y Claudia. Amor por San Luis".

Las sillas que ocupan toda la plancha del Zócalo están seccionadas.

En el centro, con sombrero los campesinos del programa "Sembrando Vida". "Creo que nos dividieron por programas", dice una sonorense. Los de gorra naranja del director del Metro hasta el frente por que llegaron a las seis de la mañana. Las gorras rojas del Sindicato de Trabajadores Ferrocarrileros con una bocina de tren de aire comprimido están del lado de la Catedral.

Sobre el aire, seis dirigibles también de la CATEM, el sindicato del diputado de Morena Pedro Haces.

"Felicidades Presidenta", dicen. Al fondo, sobre los edificios una manta de la Confederación Revolucionaria de Obreros y Campesinos (CROC), antiguamente del PRI. Los del Fovissste, del lado de la Suprema Corte. La maquinaria electoral del partido-Estado está de vuelta. Como en los setenta, antes de la "oscura noche neoliberal", los sectores de Morena arropan a la Primera Mandataria. Restablecen el Día de la Presidenta.

Ante el nivel de aforo, asistentes presenciaron el Informe de la Presidenta desde la avenida 20 de Noviembre.

En primera fila, ahora sí, los Ministros de la Suprema Corte de Justicia se levantan para saludarla.

Por única ocasión en el Centro de la Ciudad de México hay más peatones que vendedores ambulantes. Muchos se van apenas la Jefa de Gobierno, Clara Brugada, le comienza a informar a quien está sentada en medio del confeti del templete. Usted hizo esto, querida Presidenta, usted hizo aquello, su liderazgo nos conmueve.

Ya se pone ante el atril la primera mujer Presidenta. Presidenta con "A", dice ella. Vestido guinda de Morena con bordados indígenas. No van ni tres minutos de la hora que hablará y recuerda a Andrés Manuel López Obrador, a quien suplió desde hace un año. "Se han empeñado en separarnos, en que rompamos. Su objetivo no es otro que el de acabar con el movimiento". Aunque nunca va a repetir aquello de "Abrazos no balazos", o que ya no existe la corrupción, hoy lo ha superado en algo: en el acarreo. El reporte oficial dirá que más de 400 mil acudieron ayer, con menos pasión que con López Obrador.

Pocas novedades tiene su discurso. Presume de nuevo la reducción del 32 por ciento de homicidios que ha presumido ya en 31 mítines, desde el 5 de septiembre. La reducción de 13.5 millones de personas en pobreza. Repite su advertencia contra la corrupción: "Quien roba al pueblo, enfrenta la justicia".

Es más novedoso, sin embargo, que el millonario líder de los senadores de Morena, Adán Augusto López, jefe de un secretario de seguridad de Tabasco detenido por sus ligas con el crimen, lo hayan dejado fuera de la zona VIP, detrás de los gobernadores.

Hablar todos los días, hacer 31 informes, uno en cada estado en menos de un mes, desgasta. Sirve echar leña al fuego. Hablar contra las élites, contra el neoliberalismo que inició en 1982, como si la corrupción de José López Portillo fuera mejor que la de Enrique Peña Nieto. Le falta poco para hablar de la mafia del poder.

Ya muchos se van. Mejor irse porque el tráfico para salir va a estar de la fregada, dice un chofer de Chiapas.

"Estamos destinando 850 mil millones de pesos para el beneficio de 32 millones de familias", sigue diciendo la Presidenta. De seguro serían mucho más si sumaran el costo de la movilización.

.. y reportan saldo blanco durante el Primer Informe en el Zócalo

Tras la llegada de más de 400 mil personas al Zócalo capitalino por el primer año de gobierno de la presidenta Claudia Sheinbaum, las autoridades capitalinas reportaron un saldo blanco y sin incidentes que lamentar durante la jornada.

De acuerdo con la Secretaría de Gobierno de la Ciudad de México (Secgob), la concentración transcurrió en un ambiente de orden y entusiasmo, con la presencia de ciudadanos provenientes de las 32 entidades del país y de las 16 alcaldías de la capital.

La dependencia informó que gracias a los operativos de seguridad y protección civil desplegados en la zona centro de la ciudad se logró mantener un ambiente tranquilo.

El evento, que reunió expresiones de apoyo a la mandataria, estuvo marcado por la participación social y el clima de respeto entre los asistentes, quienes reconocieron el trabajo realizado durante el primer año de la administración federal encabezada por Sheinbaum ●

CIUDAD DE MÉXICO
CAPITAL DE LA TRANSFORMACIÓN

La Razón DE MÉXICO

Página: 6 Sección: Fecha: 06/10/25

Abarrotan el evento gremios y fuerzas sindicales

Primer informe de la Presidenta concentra a 400 mil en el Zócalo

› SHEINBAUM dedica más tiempo a ciudadanos que a los invitados políticos; morenistas clave quedan fuera de la primera fila; manifestantes exigen ruptura de relaciones con Israel

› Por Yulia Bonilla
yulia.bonilla@razon.com.mx

La Presidenta Claudia Sheinbaum Pardo cerró su gira de rendición de cuentas, emprendida desde septiembre con motivo de su primer año de sexenio, ante una copiosa movilización sindical y también ciudadana, que consiguió reunir a 400 mil personas en el Centro Histórico de la Ciudad de México.

Desde el amanecer del domingo, la Plaza de la Constitución comenzó a llenarse con contingentes que ondeaban las banderas de la Confederación Autónoma de Trabajadores y Empleados de México (CATEM), de la Confederación Revolucionaria de Obreros y Campesinos (CROC), que además colgó una manta a su nombre en los edificios frente a Palacio Nacional; también el Sindicato Nacional de Trabajadores de la Educación (SNTE), cuyo color naranja abarcó casi una tercera parte del Zócalo.

el dato

LA PRESIDENTA recorrió los estados de la República en la gira de rendición de cuentas que llamó "La Transformación Avanza". El Zócalo capitalino fue elegido para el cierre.

Frente a Palacio, a la altura del Centro joyero, se extendió una lona con un mensaje a la mandataria: "Un año de gobierno por y para el pueblo. ¡La transformación avanza!", pero enseguida, al pie, se alcanzaba a leer otra lona: "En México, 40 personas desaparecen cada día".

Tras salir de la puerta de honor de Palacio y rendir honores al lábaro patrio, la mandataria avanzó hacia las vallas donde caminó por más de seis minutos para estrechar las manos de ciudadanos que se abalanzaban sobre las estructuras, para alcanzarla y le hacían llegar bendiciones, apoyo y peticiones; también al grupo de empresarios que la han acompañado en su administración.

Contrario a otros eventos, esta vez sólo hubo una primera fila ocupada por 29 de los 32 gobernadores —con la ausencia de Chihuahua, Guanajuato y Jalisco—, que intentaron aprovechar los breves segundos que dedicó a cada uno para darle unas palabras, entre ellos el gobernador de Baja California Sur, Víctor Manuel Castro, quien dejó del lado la formalidad y acudió al acto presidencial vestido con sudadera.

En un espacio reservado y separado con vallas metálicas, detrás de los gobernadores, se ubicó al grupo de coordinadores parlamentarios de la 4T, como Adán Augusto y Ricardo Monreal, así como miembros del gabinete ampliado, a los que saludó de lejos, con la palma.

> **MI COMPROMISO** es defender a la patria. Mi compromiso con ustedes es ser una Presidenta que esté a la altura de la generosidad y la grandeza de nuestra historia y del pueblo de México"
>
> **CLAUDIA SHEINBAUM**
> Presidenta de México

Fotos: Yulia Bonilla/La Razón

20 **Miembros** por delegación formó el contingente del Sindicato Nacional de Trabajadores de la Educación

1 CIENTOS de mexicanos se reúnen en el Zócalo para apoyar a la Presidenta, ayer.

2 MANIFESTANTES pro-Palestina gritan consignas contra la relación con Israel.

3 CONTINGENTE DEL SNTE se concentró para escuchar el informe de resultados.

Entre la lista de invitados especiales se hicieron presentes figuras como Andrés Manuel López Beltrán, actual secretario de Organización en Morena e hijo del expresidente Andrés Manuel López Obrador, quien se mantuvo presente en la movilización por medio de las playeras, peluches, banderines y las consignas con las que avanzó la multitud: "Es un honor seguir con Obrador".

Ni el cielo nublado con el que amaneció la capital, ni el fuerte sol que se hizo sentir conforme avanzó la mañana, hicieron que alrededor de 400 mil personas llegaran al Zócalo para escuchar el informe de la mandataria.

Desde temprano, más de un centenar de autobuses convirtieron las vialidades aledañas en un estacionamiento, de ellos descendieron militantes y simpatizantes de la Cuarta Transformación, provenientes de distintos puntos de la República y de la capital.

Tras seis horas de camino desde Oaxaca, don Carlos, y alrededor de 400 personas, llegaron a la Alameda Central, donde sacaron un anafre, encendieron el carbón y calentaron un chicharrón con frijoles para desayunar.

Llegando al Eje Central Lázaro Cárdenas y la esquina de Madero se formaba un cuello de botella que hizo que las personas buscaran camino por las demás calles, que igual terminaron por abarrotarse: 16 de septiembre, 5 de Mayo, Tacuba, Venustiano Carranza.

Al ritmo de *La Yaquesita*, el Sindicato Nacional de Trabajadores de la Educación (SNTE) puso a bailar a la mandataria con las fotografías de su rostro puestas sobre figuras de cartón con las manos sueltas, que giraron en lo alto, acompañando a la banda que amenizaba la espera, al lado de la Catedral metropolitana.

Desde las 08:00 horas, un mariachi de la Secretaría de la Defensa Nacional (Defensa) recibía a la gente dentro del Zócalo; más tarde, el Grupo Armada, de la Secretaría de Marina (Semar), se encargó de hacer bailar y cantar a los asistentes con cumbias, regional mexicano, pop, bajo éxitos de Luis Miguel y otros artistas.

La mandataria salió al templete, donde la esperaba casi todo su gabinete, excepto los titulares de Seguridad, Omar García Harfuch, y de Economía, Marcelo Ebrard. La gente gritaba consignas y agitaba las banderas que inundaron la Plaza de la Constitución.

Hasta el frente del grupo magisterial de la SNTE, del lado izquierdo de la plancha, un grupo pro-Palestina consiguió colarse con un cartel en el que escribieron "Se dicen de izquierda, pero no rompen con Israel", y con una lona sobre la que se leía: "Protección para la flotilla. Alto al Genocidio. A romper relación con Israel", que ocurre en el contexto de la captura de seis mexicanos que viajaban en las embarcaciones con ayuda humanitaria para Gaza.

A lo largo del evento gritaron consignas como "Claudia, carajo, rompe con Netanyahu" o "a romper, a romper relación con Israel", las cuales pronto quedaban opacadas por los gritos en favor de la Presidenta que se hacían escuchar.

A la misma altura se elevaban globos dirigibles, entre los cuales uno fue jalado hacia abajo y que durante unos minutos tapó la lona. Hacia el final del evento, quienes la sostenían exigiendo la ruptura con el gobierno israelí encendieron bombas de humo color rojo y verde, que de inmediato hizo voltear miradas hacia su mensaje, pero por poco tiempo, pues la mandataria continuó con su discurso, ante lo que el grupo pro-Palestina se quitó las gorras guindas y playeras con el nombre de Claudia, que los hicieron pasar desapercibidos entre la multitud.

La Presidenta concluyó su informe con un "¡Viva México!", que tuvo eco en los miles de asistentes que tardaron alrededor de una hora en poder dejar el Zócalo con su tránsito habitual.

A su salida, el coordinador guinda en el Senado, Adán Augusto López Hernández, intercambió unas breves palabras con su similar Ricardo Monreal, y después con la gobernadora de Baja California, Marina del Pilar Ávila, para después continuar con su partida con las manos tentando los bolsillos de su saco, mientras, alrededor, los demás legisladores se tomaban fotografías entre sí.

Al final del evento oficial, el líder morenista fue detenido en algunas ocasiones por otros invitados que le daban una palmada en el hombro y otros que le pedían una fotografía para la que apenas y se detenía.

Arropa el pueblo y la cúpula política a la Presidenta

En punto de las 11:00 horas, la presidenta de México, Claudia Sheinbaum salió de Palacio Nacional por la puerta central acompañada de su esposo, Jesús María Tarriba, para subir al templete colocado justo debajo del balcón central para dar su informe del primer año de su Gobierno, al que asistieron 400 mil personas.

Ataviada con un vestido color vino y bordados de flores, la titular del Ejecutivo federal saludó a las personas que desde muy temprano llegaron al Zócalo para ocupar un lugar del otro lado de la valla que dividió a los invitados especiales de los ciudadanos: "¡Es un honor estar con Claudia Hoy!", era el grito.

Mientras tanto, los invitados especiales (legisladores, alcaldes, empresarios, comunidad artística y cultural) aguardaban sentados en sillas ocupando las primeras filas, el Gabinete esperaba en sillas rojas colocadas en el templete.

En esta ocasión, los únicos que recibieron un saludo directo de la titular del Ejecutivo federal, fueron los gobernadores de todo el país, incluidos los de oposición, como el panista, Mauricio Kuri, de Querétaro; Manolo Jiménez, de Coahuila y Samuel García, de Nuevo León.

Ante un zócalo capitalino lleno de asistentes con banderas de los distintos sindicatos del país y al grito de "¡Presidenta!, ¡Presidenta!" Claudia Sheinbaum atestiguó los honores a la bandera e inició su discurso.

En el Zócalo, simpatizantes de diversos estados de la República Mexicana, así como de las distintas alcaldías de la Ciudad de México, la esperaban con ansias luego de llegar desde temprano en decenas de camiones rentados o en el transporte público.

Además de funcionarios públicos del Gobierno local y federal, de las alcaldías y sindicatos, que acudieron a arropar a la jefa del Ejecutivo Federal. / YALINA RUIZ Y KARINA AGUILAR

CIUDAD DE MÉXICO
CAPITAL DE LA TRANSFORMACIÓN

ContraRéplica
PERIODISMO DE INVESTIGACIÓN

Página: Sección: Fecha: 06/10/25

PRIMER AÑO DE GOBIERNO DE SHEINBAUM REÚNE A MÁS DE 400 MIL PERSONAS

LA PRESIDENTA de México, convocó a más de 400 mil personas para escuchar el mensaje que ofreció en el Zócalo de Ciudad de México (CDMX). Esto luego de llenar los miles de asientos colocados en la plancha, además de llenar las calles alrededor de la misma con gente que ya no pudo avanzar más

A través de una tarjeta informativa, el Gobierno de CDMX informó que el Zócalo de CDMX fue escenario del acto conmemorativo del primer año de gobierno de la presidenta Claudia Sheinbaum Pardo, al cual asistieron más de 400 mil personas. Destacó que estas provenían de todas las entidades del país, además de 16 alcaldías capitalinas.

La administración central subrayó que el evento se llevó a cabo de manera ordenada, organizada y con entusiasmo ciudadano. En ese sentido, apuntó que la aplicación de dispositivos preventivos, implementados por elementos de seguridad y protección civil, permitió el desarrollo del acto presidencial con saldo blanco.

Autoridades señalaron que el acto finalizó con saldo blanco. Cuartoscuro

Según se pudo observar desde las alturas, también se registró una importante asistencia en calles aledañas al Zócalo, tales como Madero, 20 de Noviembre, Pino Suárez y 5 de febrero.

Francisco Mendoza Nava

REPORTA GCDMX

Hubo más de 400 mil 'simpatizantes'

De acuerdo con la Secretaría de Gobierno de la Ciudad de México, más de 400 mil personas asistieron ayer al acto conmemorativo por el primer año de gobierno de la presidenta Claudia Sheinbaum, realizado en el Zócalo capitalino.

La dependencia capitalina informó que los contingentes provenían de las 16 alcaldías de la Ciudad de México, así como de distintas entidades del país, y que la concentración se desarrolló en un "ambiente de orden y organización".

El evento reunió a "trabajadores de dependencias federales y simpatizantes" de las 32 entidades federativas, quienes participaron en la jornada que tuvo como propósito dar a conocer los avances del primer año de gestión de la mandataria.

La Secretaría de Gobierno destacó que, desde temprana hora, se implementó un operativo interinstitucional con la participación de elementos de seguridad y protección civil, lo que permitió tener condiciones de tranquilidad antes, durante y después del acto.

De acuerdo con los reportes oficiales, la jornada concluyó con saldo blanco y con la retirada ordenada de los contingentes hacia sus puntos de origen. **Pilar Mansilla**

CUARTOSCURO.COM

CLARA BRUGADA
JEFA DE GOBIERNO

Celebramos un año del gobierno de la mejor Presidenta del mundo, una mujer que gobierna con el corazón"

CUARTOSCURO.COM

LAURA CASTILLO
PRESIDENTA DEL SENADO

Vamos bien y vamos para continuar con este segundo piso de la cuarta transformación"

CUARTOSCURO.COM

MANUEL AÑORVE
SENADOR DEL PRI

Dijeron que transformarían al país, pero lo único que hicieron fue corromper, comprar lealtades"

ACUDEN 400 MIL PERSONAS AL MENSAJE DE CLAUDIA

Más de 400 mil personas se congregaron en el Zócalo capitalino para celebrar el primer año de gobierno de la presidenta Claudia Sheinbaum. Provenientes de todo el país y de las 16 alcaldías, los asistentes participaron en una jornada marcada por el orden, la organización y el entusiasmo. Gracias a los operativos de seguridad y protección civil, el evento concluyó con saldo blanco.

Violan sellos en chelerías

Autoridades verificaron locales en los que se comercializa alcohol durante el fin de semana.

- Como parte del programa La Noche es de Todos, se realizaron revisiones en colonias de las alcaldías Miguel Hidalgo, Benito Juárez, Venustiano Carranza, Tlalpan e Iztacalco.
- En los operativos, suspendieron seis establecimientos y clausuraron seis más.
- Cinco personas fueron detenidas por violar sellos de suspensión en los locales.
- Las verificaciones ocurrieron a partir de denuncias ciudadanas.
- En los operativos participaron la Secretaría de Gobierno, el Instituto de Verificación Administrativa, la Secretaría de Seguridad Ciudadana y la Secretaría de Gestión Integral de Riesgos y Protección Civil.

18
establecimientos fueron verificados

5
personas detenidas

CIUDAD DE MÉXICO
CAPITAL DE LA TRANSFORMACIÓN

La Razón DE MÉXICO

Página: 19 Sección: Fecha: 06/10/25

Ponen orden a locales nocturnos

LA SECRETARÍA de Gobierno de la Ciudad de México informó sobre la suspensión de seis establecimientos y la clausura de otros más por diversas irregularidades; además, autoridades locales detuvieron a cinco personas por quebrantar los sellos de suspensión de comercios.

Sancionan a 12 *chelerías* por irregularidades

En un nuevo operativo para verificar el funcionamiento de las llamadas *chelerías* y garantizar la seguridad de estos espacios nocturnos, durante el fin de semana, funcionarios de la Secretaría de Gobierno (Secgob) local penalizaron a 12 establecimientos por varias faltas administrativas; lo anterior, como parte del programa "La Noche es de Todos".

La jornada se implementó en atención a denuncias ciudadanas relacionadas con ruido excesivo, venta de alcohol a menores y riñas.

El despliegue se llevó a cabo del jueves 2 al sábado 4 de octubre en 18 establecimientos dedicados a la venta de bebidas alcohólicas en diversas colonias de las alcaldías Miguel Hidalgo, Benito Juárez, Venustiano Carranza, Tlalpan e Iztacalco.

Además de las verificaciones, con apoyo de personal del Instituto de Verificación Administrativa (Invea) y de la Secretaría de Seguridad Ciudadana (SSC), se suspendieron seis establecimientos, clausuraron seis más debido a irregularidades y cinco personas fueron detenidas y presentadas ante el Ministerio Público por quebrantar los sellos de suspensión en sus establecimientos. /24HORAS

Diputados exigen ordenar 2 antros ubicados en Coapa

En un hecho poco común, el pleno del Congreso capitalino exhortó a las autoridades de la alcaldía Coyoacán y la Secretaría de Seguridad Ciudadana (SSC) reforzar la vigilancia, inspección y, en su caso, aplicar sanciones legales a los establecimientos mercantiles Las Guapas de Coapa y El Curandero, por presuntas irregularidades.

El diputado Ricardo Rubio del PAN denunció que estos bares, ubicados en avenida Miramontes bajo el giro de restaurantes de comida corrida, "se han convertido en focos de desorden y de inseguridad".

Los vecinos ya denunciaron que ponen música a todo volumen hasta altas horas de la noche, se dan riñas en la vía pública, personas alcoholizadas se duermen y se orinan en las banquetas, tiran basura, obstruyen los espacios públicos y existe una "sensación creciente de inseguridad".

El panista pidió no normalizar que la vida nocturna de unos cuantos signifique el sacrificio, el descanso y la paz y seguridad de cientos de familias.

SECOCOM

ALERTA. El Congreso capitalino realizó el exhortó para que se supervisen estos lugares, debido a las quejas de vecinos.

Las y los legisladores de todas las bancadas aprobaron este exhortó a las autoridades de la demarcación y del Gobierno capitalino para que de inmediato actúen y realizar unos trabajos de inspección, que impongan orden y sanciones, en caso de existir irregularidades en el funcionamiento de estos establecimientos mercantiles.

/RODRIGO CEREZO

CIUDAD DE MÉXICO
CAPITAL DE LA TRANSFORMACIÓN

La Jornada

Página: 28 Sección: Capital Fecha: 06/10/25

Impone el Invea sellos de clausura a El Convite, sitio de encuentro de jazz

ELBA MÓNICA BRAVO

El pegote no indica el motivo del cierre // Clientes se dicen sorprendidos por la medida // Hermetismo de encargados

A cinco meses de cumplir 30 años, el restaurante El Convite, ubicado en la colonia Portales Sur, en Benito Juárez, fue clausurado por personal del Instituto de Verificación Administrativa (Invea).

Los asistentes al establecimiento, que se caracteriza por sus noches de jazz, se dijeron sorprendidos por la colocación del sello de clausura desde el jueves pasado.

Una clienta, procedente de Villa Coapa, en Tlalpan, dijo que acostumbraba acudir a El Convite una o dos veces al mes, porque "me gusta el ambiente, el trato del personal y el ceviche de atún; además, se disfrutaba mucho del jazz".

Ha pasado el primer fin de semana, pero la mujer, quien prefiere reservar su nombre, dijo convencida: "siento que lo extraño".

A pesar de no vivir cerca de El Convite, ubicado en la calle Ajusco, casi esquina con Pirineos, es clienta frecuente de la cafetería que lleva el mismo nombre, ubicada en el cruce que forman las calles Filipinas y Pirineos, que opera desde hace ocho años.

Como ella, otros clientes que no viven en la Portales Sur acuden a tomar café provenientes de Toluca y Satélite, estado de México, por mencionar algunos sitios.

El hermetismo prima en la cafetería y los establecimientos mercantiles aledaños, luego de que los trabajadores optaron por no emitir comentarios acerca de la clausura del restaurante, que es un negocio familiar, y los motivos que expuso el personal del Invea para colocar el sello con fecha del 2 de octubre y el folio3030 del expediente INVEACDMX/OV/DU/1586/2025.

Lo mismo ocurrió con los empleados y encargados de establecimientos cercanos, quienes en tono molesto y sin dar a conocer sus nombres para evitar "que nos vengan a cerrar", señalaron que se trata de "una injusticia en contra de los dueños que promueven el empleo formal y pagan impuestos".

En ese tenor, aseguraron que en la zona hay alrededor de 20 establecimientos cerrados en las últimas semanas por el Invea, por lo que "seguramente han de querer una mochada. Después de tantos años, parece persecución, que buscan cualquier papelito para cerrar los negocios formales.

"Ya cerraron tlapalerías, talleres mecánicos, restaurantes y hasta una verdulería, no se vale, no es justo. Que nos dejen trabajar", mencionaron algunos entrevistados.

Se consultó sobre el caso de la clausura al personal del Invea, así como al de la Secretaría de Gobierno, pero no hubo respuesta, mientras el área de comunicación social de la alcaldía Benito Juárez indicó que no intervino en el caso.

El sello con la leyenda "clausurado" no indica el motivo del cierre, sólo hace referencia al artículo 286 del Código Penal para el Distrito Federal para aplicar multas económicas y sanciones penales a quienes quebranten o retiren el aviso de clausura.

Ha sancionado el organismo a 2 mil 388 giros mercantiles en el lapso de tres años

NAYELLI RAMÍREZ BAUTISTA

En los tres años recientes, el Instituto de Verificación Administrativa (Invea) clausuró y suspendió actividades a 2 mil 388 establecimientos mercantiles por operar con diversas irregularidades, como falta de permisos, exceder el aforo permitido y el incumplimiento de la normatividad aplicable en materia de desarrollo urbano.

De acuerdo con información obtenida vía transparencia, en ese periodo el organismo inició 168 denuncias por el delito de quebrantamiento de sellos en dichos locales, previsto y sancionado por los artículos 286 y 286 bis del Código Penal para el Distrito Federal.

Señaló que a 71 personas se les inició un proceso penal por ese ilícito, cifra que pasó de cuatro inculpados el año pasado a 57 en lo que va de 2025.

Informó que del jueves 2 al sábado 4 de octubre se verificaron 18 negocios dedicados a la venta de bebidas alcohólicas –comercios que registran más sanciones– en diversas colonias de las demarcaciones territoriales Miguel Hidalgo, Benito Juárez, Venustiano Carranza, Tlalpan e Iztacalco, como parte del programa La Noche es de Todos, labor que se realiza en coordinación con las secretarías de Seguridad Ciudadana y de Gestión Integral de Riesgos y Protección Civil.

Como resultado de las diligencias realizadas, se suspendieron seis establecimientos y otros seis fueron clausurados, y cinco personas fueron detenidas por violar los sellos de suspensión.

El instituto mencionó que las acciones respondieron a reportes vecinales y forman parte de una estrategia integral de regulación, prevención y proximidad social orientada a desalentar prácticas como la venta clandestina de alcohol, el suministro de bebidas embriagantes a menores de edad o la alteración del orden público.

Otros giros que han sido objeto de sanciones son veterinarias, talleres de hojalatería y pintura, salones de fiestas, tiendas de abarrotes, centros de reciclaje, bodegas y gasolinerías, entre otros.

El Invea informó que únicamente su personal está autorizado para retirar los sellos de suspensión o clausura, quienes deben identificarse con una credencial en la cual se podrá encontrar un código QR donde se corroborará su identidad.

CIUDAD DE MÉXICO
CAPITAL DE LA TRANSFORMACIÓN

REFORMA
CORAZÓN DE MÉXICO

Página: Sección: Fecha: 06/10/25

Reclaman por obras de Utopía en ÁO

ERNESTO JIMÉNEZ

Especial

Maquinaria y personal ingresó al parque, de acuerdo con imágenes captadas por los vecinos.

Colonos y autoridades acordaron que las obras iniciarían después del 8 de octubre.

Vecinos de la Alcaldía Álvaro Obregón reclamaron por el inicio de obras para la Utopía prevista para el Parque Las Águilas-Japón, pues, aseguraron, existía un acuerdo con el Gobierno capitalino para que estas fueran suspendidas hasta después del miércoles.

Los vecinos sostendrán ese día una mesa de trabajo con el Subsecretario de Gobierno, Fadlala Akabani.

"Evidentemente no cumplieron el acuerdo, no lo respetaron, y es un tema del Gobierno de la Ciudad y la Secretaría de Obras", dijo Esteban Ruiz, vecino de la demarcación.

En días anteriores, el Subsecretario se había comprometido a entregar a los vecinos el proyecto sobre la Utopía; ahora también esperan una explicación por el incumplimiento de lo acordado.

"Nosotros vamos a cumplir, acudiremos a la mesa de negociación el 8 de octubre; pero si no nos dan explicaciones, vamos a volver a cerrar las calles.

"Al final el Gobierno de la Ciudad faltó a su palabra, vía la Secretaría de Obras", lamentó Ruiz.

En imágenes captadas por los vecinos, se observa maquinaria y personal laborando en las áreas del parque que serán intervenidas, así como en las zonas que se encuentran fuera del proyecto difundido por la Alcaldía.

REFORMA publicó que el 18 de septiembre los vecinos de Álvaro Obregón impugnaron la consulta ciudadana para la construcción de la Utopía ante el Tribunal Electoral de la Ciudad de México.

Los inconformes reclamaron que el Instituto Electoral de la Ciudad de México no organizó la consulta, que tuvo una participación de 5 mil 228 votos, de los cuales 3 mil 520 fueron a favor del proyecto.

Durante la visita de Akabani a la zona y durante la reunión con vecinos, el funcionario optó por no entrar al parque.

"Si entro yo, van a decir que se manoseó el asunto, es una precaución para no caer en una irresponsabilidad", dijo el funcionario en aquel momento.

Trabajadores se hallaban también en las zonas que no están contempladas por el proyecto.

Esteban Ruiz,
vecino de Á. Obregón

"Evidentemente no cumplieron el acuerdo, no lo respetaron, y es un tema del Gobierno de la Ciudad y la Secretaría de Obras (...) al final faltó a su palabra".

EMPEZÓ DEMOLICIÓN EN PARQUE ÁGUILAS-JAPÓN

Incumplen autoridades acuerdos en la AO

INGRESÓ MAQUINARIA QUE ACABÓ CON CANCHAS E INFRAESTRUCTURA RECREATIVA DEL LUGAR UBICADO EN LA DEMARCACIÓN

OMAR MONTALVO
GRUPO CANTÓN

CIUDAD DE MÉXICO. – Aunque la Secretaría de Gobierno capitalina a través del subsecretario Fadlala Akabani acordó no intervenir las instalaciones del Parque Águilas - Japón, por una renegociación en el proyecto Utopía, ingresó maquinaria y comenzó con demoliciones de la infraestructura deportiva, antes de la fecha pactada para presentar el proyecto final de construcción.

Al Parque Ecológico Las Águilas Japón ingresó maquinaria, compuesta principalmente por excavadoras acompañadas por camionetas que transportó el personal de obras. Las áreas por las que la maquinaria arrasó, fueron las áreas deportivas, dónde se observa que fue demolido el perímetro de una cancha con pasto sintético para jugar futbol. También en las inmediaciones de las oficinas administrativas del parque, la excavadora dejó escombros, mientras que el personal desmanteló las gradas de una cancha contigua.

ÁREAS

· Deportivas como lo son canchas y gradas del sitio que será una Utopía

· Las obras iniciaron antes de la fecha pactada para presentar el proyecto final de la construcción

Para obstaculizar la visión de los ciudadanos, también fue colocada una malla de plástico negro que cubre las áreas en donde se plantea la construcción de la Utopía. De acuerdo con usuarios, durante los días anteriores, fueron vistas camionetas de la alcaldía Álvaro Obregón que gobierna Javier López Casarón, que en sus cajas llevaban mobiliario de áreas recreativas.

Previo a esta intervención, en diciembre también ingresó maquinaria que derribó un quiosco, sin embargo, la presión que ejercieron usuarios, detuvieron la sobras para someter el proyecto a una consulta que fue negada por varios meses.

La organización vecinal No a la Utopía Parque Japón realizó varias movilizaciones a finales de septiembre debido a su inconformidad a la consulta vecinal que se realizó el pasado 14 de septiembre, en la que señalaron una manipulación. Con el funcionario capitalino Akabani, tuvieron mesas de trabajo en las que se acordó no realizar ninguna obra al interior del parque hasta el 8 de octubre que la Secretaría de Gobierno presentaría el proyecto final de construcción.

INICIAN OBRAS EN EL PARQUE LAS ÁGUILAS-JAPÓN

Madrugan con Utopía

Vecinos captaron maquinaria y personal de la Secretaría de Obras laborando en las áreas del parque.

Reclaman vecinos de Álvaro Obregón que Gobierno inclumpla fecha acordada

ERNESTO JIMÉNEZ

Vecinos de la Alcaldía Álvaro Obregón reclaman que el Gobierno de la Ciudad incumplió el acuerdo para frenar las obras de la Utopía que pretenden construir en el Parque Las Águilas-Japón.

El pasado 25 de septiembre, los inconformes y el Subsecretario de Gobierno, Fadlala Akabani, acordaron que las obras arrancarían hasta después del 8 de octubre.

"Evidentemente, no cumplieron el acuerdo, no lo respetaron, y es un tema del Gobierno de la Ciudad y la Secretaría de Obras", dijo Esteban Ruiz, vecino de Álvaro Obregón.

Ante los reclamos, el Subsecretario se comprometió a entregar a los colonos el proyecto para la Utopía; pero ahora, además, esperan que les expliquen por qué se incumplió lo acordado.

"Nosotros vamos a cumplir, acudiremos a la mesa de negociación el 8 de octubre; pero si no nos dan explicaciones, vamos a volver a cerrar las calles.

"Al final, el Gobierno de la Ciudad faltó a su palabra, vía la Secretaría de Obras", lamentó Ruiz.

En imágenes captadas por los vecinos se observa maquinaria y personal laborando en las áreas del parque que serán intervenidas e incluso en aquellas que se encuentran fuera del proyecto difundido por la Alcaldía.

Desde el 18 de septiembre los vecinos de ÁO impugnaron la consulta ciudadana para la construcción de la Utopía ante el Tribunal Electoral de la Ciudad de México.

CIUDAD DE MÉXICO
CAPITAL DE LA TRANSFORMACIÓN

La Jornada

Página: 28 Sección: Capital Fecha: 06/10/25

Comerciantes del Centro piden crear fondo para resarcir por actos vandálicos

No hay instrucciones de apoyar a joyerías dañadas y saqueadas: Fadlala Akabani

ELBA MÓNICA BRAVO Y NAYELLI RAMÍREZ BAUTISTA

El subsecretario de Gobierno de la Ciudad de México, Fadlala Akabani Hneide, dijo no tener instrucción de ofrecer apoyos económicos a los dueños de las joyerías ubicadas en el edificio de los arcos de la Plaza de la Constitución, luego de que sujetos embozados realizaron saqueos en los establecimientos durante la movilización del 2 de octubre.

En tanto, la Secretaría de Seguridad Ciudadana local informó que cinco de los 94 policías que fueron agredidos por sujetos del bloque negro permanecen hospitalizados para recibir atención especializada, es decir, 89 ya fueron dados de alta.

Por su parte, el presidente del Consejo para el Desarrollo del Pequeño Comercio (ConComercioPequeño), Gerardo Cleto López Becerra, comentó que solicitará a las autoridades capitalinas la creación de un fondo económico de apoyo, al señalar que las pérdidas por el robo cometido "son de alrededor de 50 millones de pesos; además, por el cierre de las joyerías, unas 200 personas se quedarán sin empleo en los siguientes días".

Dijo que esta semana se realizará un encuentro entre autoridades y joyeros en el que se planteará que "el gobierno busque de algún fondo para que pueda apoyar a la capitalización de los negocios afectados", que son entre 12 y 14 los que siguen cerrados, de un total de 30, al insistir en que "los seguros no cubren actos vandálicos".

Reprochó que el Centro Histórico "siga con la presión de días en que no se puede trabajar. Los comerciantes aseguran que en septiembre sí se trabajó entre cinco a siete días completos en la jornada laboral, y fueron muchos".

Ayer, el centro joyero de los arcos permanecía con cinco cortinas abajo, con una cinta de acordonamiento que abarca el corredor, donde un elemento de seguridad particular, con un rifle de asalto en sus manos, exige no tomar fotografías.

CIUDAD DE MÉXICO
CAPITAL DE LA TRANSFORMACIÓN

REFORMA
CORAZÓN DE MÉXICO

Página: Sección: Fecha: 06/10/25

Quedan en incertidumbre tras saqueos

SELENE VELASCO

Los locatarios que sufrieron daños por la movilización del jueves desconocen si contarán con apoyos gubernamentales.

Ayer, intentaban regresar a sus actividades limpiando y contabilizando, aún, las afectaciones.

Aunque sostuvieron conversaciones con las autoridades, no se llegó a ningún tipo de compromiso.

"No hay compromisos sustanciales. No se habló de ningún tipo de apoyo", relató Gerardo, uno de los locatarios, quien la semana pasada asistió a una reunión entre autoridades capitalinas y representantes.

"Se discutió la posibilidad de usar vallas metálicas o vallas azules para controlar el acceso durante eventos".

El jueves, en la marcha en conmemoración por el 2 de Octubre, alrededor de 350 personas encapuchadas provocaron daños en inmuebles, además de que participaron en saqueos, cuyas pérdidas eran estimadas al día siguiente en 20 millones de pesos.

Además, 94 policías y 29 civiles resultaron lesionados.

Entre los compromisos por parte de las autoridades, se estableció que la Fiscalía General de Justicia brindaría información sobre los avances en las indagatorias, al tiempo que los protocolos para manifestaciones serían sometidos a revisión.

"Todavía no nos dicen nada de apoyos. Nos dijeron nada más que ahora sí antes de cada evento nos llamarían para ver las estrategias a tomar y evitar una tragedia como la del 2 de octubre", explicó Fernanda, empresaria de la zona.

Ayer, la Jefa de Gobierno, Clara Brugada, aseguró que se castigaría a quienes cometieron delitos durante la movilización. Sin embargo, no se reportaron nuevas detenciones.

El mismo jueves, la Secretaría de Seguridad Ciudadana reportó que se había capturado a una persona.

JUEVES

Durante la marcha se registraron actos de rapiña.

"Quienes llegaron a cometer delitos tendrán que sufrir las consecuencias y para eso la Fiscalía ya está interviniendo", subrayó Brugada.

LUIS A. BARRERA

Comerciantes se preguntan quién va a pagar los daños y robos que sufrieron el pasado 2 de octubre

SALDO DE LA INACCIÓN DE LA POLICÍA

Comerciantes exigen apoyo tras vandalismo

GENOVEVA ORTIZ

Expresaron su incertidumbre ante la falta de compromiso por parte de las autoridades capitalinas

¿Quién se hará responsable de pagar los daños y destrozos provocados durante la manifestación del 2 de octubre? Es la pregunta unánime de comerciantes y administradores de establecimientos mercantiles del Centro Histórico que fueron víctimas de actos de vandalismo y saqueo.

Comerciantes y trabajadores demandaron a las autoridades del Gobierno de la Ciudad de México establecer un fondo de apoyo económico no solo para enfrentar la etapa de recuperación de sus actividades, sino además resarcir las pérdidas económicas provocadas por los daños a sus locales, mobiliario y saqueo de mercancías.

Durante un recorrido realizado por **La Prensa** el pasado sábado en la zona conocida como Los Portales, donde se ubica la mayoría de los negocios y joyerías que fueron saqueadas y vandalizadas, se pudo observar que muchas cortinas permanecen cerradas, otra zona está acordonada y vigilada por policías, mientras que otros tantos han podido abrir sus cortinas solo para realizar labores de limpieza y retiro de escombros.

"Todavía estamos en la etapa de evaluación de daños, se siguen interponiendo las denuncias ante la Fiscalía, ayer por la tarde tuvimos reunión con las autoridades del Gobierno capitalino, pero nos extrañó mucho que no hayan expresado un compromiso público para apoyar a los comercios afectados, pagar los daños materiales y cubrir la pérdida económica de la mercancía que fue sustraída", expresó Gerardo López Becerra, presidente del Consejo Mexicano para el Desarrollo del Pequeño Comercio (ConComercio).

Acompañado por comerciantes de la zona del Centro Histórico, López Becerra explicó a *La Prensa* que, durante la reunión, las autoridades capitalinas tampoco hicieron un compromiso para apoyar económicamente a los negocios durante la etapa de recuperación, como es el pago de sueldos y salarios de sus trabajadores. "Fue una reunión larga de mucho 'bla bla', pero no hubo nada concreto", agregó uno de los locatarios afectados.

"No hubo ningún compromiso de las autoridades para soportar, en estos primeros días y quizá semanas, un fondo económico para pagar los sueldos de los trabajadores de los negocios, que como vemos no pueden operar", indicó.

Por ello, solicitaron al Gobierno de la Ciudad establecer un fondo de apoyo para enfrentar esta contingencia, "no puede ser que el Gobierno pueda gastar en actos políticos y espectáculos masivos y, no pueda tener recursos para apoyar a un sector de empresarios que sufrió pérdidas en una manifestación política ante la evidente inacción de las policías".

Muchos comercios en Los Portales permanecieron cerrados y solo realizaron labores de limpieza y retiro de escombros

El proyecto busca garantizar vivienda, salud y reinserción para mujeres recién liberadas

PVEM impulsa hogar para exreclusas de la Ciudad de México

PATRICIA CARRASCO

Analiza la viabilidad de que el Gobierno de la Ciudad de México construya una Casa para Mujeres Liberadas del sistema penitenciario de la capital del país, como una alternativa para empezar su reinserción social, reciban tratamiento médico y no vuelvan a caer en las garras de la delincuencia y el vicio de las drogas.

Ello lo informó la vicecoordinadora del grupo parlamentario del PVEM en el Congreso capitalino, Rebeca Peralta León, destacó: "actualmente, las mujeres que salen de las cárceles de la Ciudad no pueden seguir con su tratamiento médico, no tienen a dónde ir, una casa a dónde llegar porque sus familiares, esposos y hasta sus hijos las olvidaron cuando estaban en reclusión".

En una reunión con integrantes de la comunidad LGBTTTIQ+, la legisladora ecologista señaló que se trabaja conjuntamente con la Secretaría de Gobierno de la CdMx y el Instituto de Reinserción Social de la Ciudad para hacer realidad un hogar que atienda las necesidades de las mujeres que salen libres.

Tras cumplir sus sentencias en el Centro Femenil de Readaptación Social de Santa Martha Acatitla y del Centro Femenil de Readaptación Social de Tepepan, administrados por la Subsecretaría del Sistema Penitenciario de la Ciudad.

Necesitamos que las autoridades tengan la sensibilidad para construirles una vivienda que les sirva como morada para pasar sus primeras noches luego del encierro", indicó.

Rebeca Peralta precisó que la Casa para Mujeres Liberadas sería independiente de la infraestructura que ya existe para albergar a las mujeres de la capital del país como es el caso de las Casas de Emergencia y los Refugios Especializados para Mujeres víctimas de violencia familiar.

Que están bajo la supervisión de la Secretaría de las Mujeres de la Ciudad e, incluso, la aún no construida Casa de Medio Camino para Mujeres, contemplada en ley y bajo la administración de la Secretaría de Seguridad Ciudadana.

Afirmó que entró en contacto con el subsecretario de gobierno, César Arnulfo Cravioto Romero, a quien le pareció muy buena la propuesta, por lo que en breve iniciarán las pláticas para concretar el tema de la Casa para Mujeres en aspectos como su ubicación, las características que tendrá y el asunto del presupuesto para su construcción, operación y mantenimiento.

Finalmente, expuso su confianza en las autoridades capitalinas para que pronto se concrete no sólo el proyecto de la Casa para Mujeres, sino también para elaborar campañas de información que permitan acabar con la discriminación, la falta de oportunidades laborales, y todo tipo de violencia hacia las mujeres que salen de las cárceles capitalinas.

CIUDAD DE MÉXICO
CAPITAL DE LA TRANSFORMACIÓN

EL UNIVERSAL
EL GRAN DIARIO DE MÉXICO

Página: Sección: Fecha: 06/10/25

Fuera del aire

PAOLA ROJAS

Son ladrones. Ni más, ni menos

En la más reciente conmemoración de la represión estudiantil del 68 en Tlatelolco, marcharon aproximadamente 10 mil personas de forma pacífica. Sin embargo, de acuerdo a las autoridades de la Ciudad de México, un grupo de unos 300 manifestantes con la cara cubierta y armados con palos y piedras "realizaron agresiones contra el personal, efectuaron pintas, detonaron petardos y artefactos explosivos, además de causar daños a vidrios de inmuebles públicos, comercios privados, estaciones de Metro y Metrobús, así como a mobiliario urbano".

La autoridad local añadió en su comunicado que, ante estos hechos, tuvieron que reforzar la seguridad con un despliegue de 1500 elementos. El saldo fue de 94 policías lesionados (tres de ellos graves) y 29 civiles que recibieron atención en el lugar y no requirieron de hospitalización. En el recuento oficial de los daños no se menciona a los periodistas agredidos. La Alianza de Medios Mx condenó las agresiones a por lo menos seis fotoperiodistas. A uno de ellos, David Deolarte del diario *La Prensa*, le generaron una contusión en la tibia y tuvo que ser trasladado a un hospital.

Que haya vandalismo y saqueos por parte del llamado bloque negro no es novedad. Pero esta vez los robos fueron millonarios. Se calcula que los negocios de la zona perdieron más de 300 millones de pesos por el cierre de 5 mil locales comerciales. Pero la peor parte se la llevaron los joyeros, a quienes les robaron mercancía con un valor superior a los 35 millones de pesos.

El gobierno reiteró su compromiso con el derecho a la libre manifestación y se enfocó en recordar al movimiento estudiantil y en condenar los hechos ocurridos en ese entonces. La jefa de gobierno, Clara Brugada, escribió en sus redes que "a diferencia del 1968, en nuestra ciudad la policía no reprime, nuestra policía construye paz, protege a la ciudadanía y ha contribuido a la reducción de la inseguridad". Se atrevió a garantizar que no habrá más represión, pero no a garantizar que no habrá más saqueos.

El secretario de Gobierno, César Cravioto, reportó que se abrieron carpetas de investigación junto con la fiscalía local por los hechos violentos. Por su parte, el secretario de Seguridad, Pablo Vázquez, informó que una persona fue detenida luego de entrar a saquear una joyería. Añadió que se trató de una provocación a la policía porque "hay a quien no le gusta este proyecto que está transformando al país".

Se robaron 35 millones de pesos en joyas. Eran cerca de 10 personas que tomaron el botín y se dispersaron entre los manifestantes. Es un acto criminal que nada tiene que ver con el Movimiento del 68. Su obligación es detener a los responsables y dejar de politizar lo ocurrido. ¿O acaso está sugiriendo que las joyerías fueron asaltadas por la oposición?

El modus operandi del llamado bloque negro se viene documentando desde hace años. Estos grupos de choque han sabido infiltrarse en movilizaciones como el 2 de octubre y el Día Internacional de la Mujer. Aprovechan el anonimato de la multitud para violentar y delinquir; desvirtúan con ello a movimientos mayoritariamente pacíficos, que terminan siendo asociados con vandalismo.

Si no frenan a esos criminales, lo que hacen es lastimar al Movimiento del 68. La asociación de la marcha con el vandalismo y los robos, es muy nociva para quienes acudieron a realmente conmemorar una fecha significativa y repudiar la represión de aquel entonces.

Ya no pueden seguirse escudando en el argumento de que esta nueva autoridad no reprime. La realidad es que, si no detienen a los ladrones y recuperan lo robado, lo que demuestran es su falta de capacidad o, peor aún, su complicidad con quienes ejercen esa violencia. ●

@PaolaRojas

FRENTES POLÍTICOS

1. Liderazgo. "No camino sola", dijo **Claudia Sheinbaum** ante un Zócalo lleno, al cumplir su primer año de gobierno. Rindió cuentas: reducción del 32% en homicidios dolosos, con cifras destacadas en Chiapas, Jalisco y Guanajuato, y consolidación de 19 reformas constitucionales, entre ellas, la del Poder Judicial y la adscripción formal de la GN a la Defensa. La presidenta **Sheinbaum** reafirmó su independencia política, rechazó injerencias extranjeras y subrayó que los programas sociales han permitido sacar de la pobreza extrema a 13.5 millones de personas. "No gobernamos para administrar, sino para transformar", sentenció.

2. Encapuchados, no. Clara Brugada aseveró: "Habrá consecuencias" contra quienes atacaron a 94 policías el 2 de octubre. Desde el hospital, acompañada del secretario de Seguridad Ciudadana, **Pablo Vázquez**, el secretario de Gobierno, **César Cravioto**, y el director general del C5, **Salvador Guerrero Chiprés**, la jefa de Gobierno advirtió que los responsables de incendiar joyerías y lanzar bombas molotov enfrentarán a la justicia. Además, hay policías que exigen cambios en los mandos medios y convocan protestas. **Brugada** intenta apagar dos fuegos: el del Bloque Negro y el que arde bajo los uniformes. Suerte.

3. Tierra de nadie. Mientras el Congreso de Nayarit guarda silencio ante la detención de la activista **Arlin Medrano** en Gaza, su personal de seguridad empuja y violenta a jóvenes que sólo piden diálogo. Mientras diputados como **Alba Cristal Espinoza** o **Luis Enrique Miramontes** huyen por la puerta trasera. El dato es brutal: 85.3% de las carpetas de investigación sigue sin resolución. Aunque la FGR, a cargo de **Alejandro Gertz**, quema droga y destruye tragamonedas en San Blas, la impunidad campea. La entidad gobernada por **Miguel Ángel Navarro** tiene más policías que justicia. La institucionalidad es cómplice del olvido.

4. Desquitando la nómina. Luego de escándalos que incluyeron una denuncia de violencia política de género que terminó con una ciudadana obligada a pedir disculpas diarias por 30 días, la diputada **Diana Karina Barreras**, esposa de **Sergio Gutiérrez Luna**, conocida como Dato Protegido, reapareció con una propuesta para salas de lactancia. El silencio, tras revelaciones de bienes no declarados y otras acusaciones, fue sepultado bajo un nuevo discurso legislativo. Aunque la causa es válida, muchos ven su regreso como una maniobra para limpiar su imagen, sin aclarar los pendientes. Doña polémica ataca de nuevo.

5. Reconocimiento a distancia. Omar García Harfuch, titular de la SSPC, felicitó a la presidenta **Claudia Sheinbaum** por su primer año de gobierno y su compromiso con la construcción de la paz. A través de un mensaje en su cuenta de X, destacó la reducción de 32% en homicidios dolosos a nivel nacional y el fortalecimiento institucional en materia de seguridad. "Gracias a su visión al encabezar la Estrategia Nacional de Seguridad", escribió el funcionario. Cumplir con las responsabilidades, el sello de los buenos colaboradores de la 4T.

CIUDAD DE MÉXICO
CAPITAL DE LA TRANSFORMACIÓN

EXCELSIOR
EL PERIÓDICO DE LA VIDA NACIONAL

Página: 2 Sección: Fecha: 06/10/25

Bloque Negro, el huevo de la serpiente

La ya larga tolerancia de los gobiernos de izquierda en la Ciudad de México a los actos violentos del llamado Bloque Negro —un grupo de vándalos encapuchados que se hacen llamar anarquistas— ha resultado en un crecimiento alarmante de su capacidad destructiva.

Su aparición en el contexto de manifestaciones como las del 2 de octubre y el 10 de junio, entre otras, tiene el sello de la impunidad que corroe el orden público.

El punto álgido de esta permisividad se dio en la marcha del 2 de octubre de 2025. Como han hecho otras veces, los integrantes del Bloque Negro se infiltraron en la movilización por el 57 aniversario de la masacre de Tlatelolco, desvirtuando la protesta pacífica y el recuerdo legítimo de aquellos hechos, cometiendo actos de violencia que incluyeron saqueos a joyerías y otros negocios en el Centro Histórico, y lesiones a decenas de personas.

Estos actos delictivos dejaron pérdidas millonarias a los comerciantes. Sin embargo, dicha violencia no es nueva. Entre los antecedentes se recuerda el saqueo de una tienda Adidas en junio de 2020, así como los destrozos en una cafetería Starbucks de la colonia Condesa durante las recientes protestas contra la gentrificación.

La estrategia de la autoridad capitalina, que prioriza la "contención" para que no se le acuse de "represora", ha dado lugar a una patente de corso para el grupo, generando una peligrosa impunidad que lo ha fortalecido.

El secretario de Gobierno capitalino, **César Cravioto**, declaró que la violencia del 2 de octubre de 2025 fue una "gran provocación" y señaló que la infiltración fue de aproximadamente 350 encapuchados, un número que calificó de inusitado. Sin embargo, el que la presencia violenta sea cada año mayor y más organizada es el resultado de años de dejar actuar a estos delincuentes sin consecuencias.

La violencia suscitada el jueves pasado fue grave: 94 policías y 29 civiles resultaron lesionados (incluidos periodistas y transeúntes), con 16 policías que requirieron hospitalización por golpes y quemaduras, tres de ellos en estado delicado. La inacción no sólo daña a los negocios, en momentos de estancamiento económico, sino que además pone en riesgo la vida de los elementos policiales y la población en general.

Atacar con bombas molotov a policías que van desarmados debiera ser considerado un intento de asesinato y perseguido como tal. Pero en lugar de condenar tajantemente esa violencia, el gobierno capitalino se congratuló de que su policía no había actuado "como la de **Díaz Ordaz**".

Esta impunidad tiene raíces históricas vinculadas con personajes que ahora son parte del partido en el poder. Tras los graves disturbios del 1 de diciembre de 2012, durante la toma de posesión de **Enrique Peña Nieto**, los entonces diputados federales del PRD —partido del que provienen muchos de los líderes de Morena en la Ciudad de México— **Roberto López Suárez** y **José Luis Muñoz** cubrieron las fianzas de los 14 detenidos por los actos vandálicos.

El Bloque Negro es, irónicamente, un Frankenstein creado por la tolerancia e inacción de sucesivos gobiernos capitalinos, surgidos primero del PRD y luego de Morena. La única manera de asegurar que el próximo 2 de octubre o en cualquier otra manifestación no se repitan los destrozos, las lesiones y el robo es que la autoridad de la Ciudad de México actúe con firmeza y sin cálculos políticos: se debe proceder penalmente de manera contundente contra los responsables que lesionaron a policías y civiles, y robaron negocios el jueves pasado.

Sería increíble que, en una ciudad con una amplia red de cámaras como ésta, no hubiera capacidad para identificar rápidamente a los autores y someterlos a proceso por sus actos.

La justicia para las personas heridas y los comerciantes saqueados es el único camino para desmantelar a este grupo y su cultura de impunidad.

Del *abrazos, no balazos,* al aguanten... aguanten

Basada en sus políticas de *abrazos, no balazos* —que el sexenio pasado ocasionó que soldados fueran golpeados y vejados por delincuentes—, y de "aguanten, aguanten" —que el 2 de octubre dejó decenas de policías heridos en la CDMX—, la 4T presume no ser represora.

En su miedo a ser considerado un gobierno que abusa del poder del Estado para preservar el orden, las autoridades de Morena se convierten en un gobierno represor, no de delincuentes, sino de las libertades del pueblo.

Permiten bloqueos, muchos violentos, que impiden el derecho constitucional a la libertad de tránsito; consienten actos vandálicos que obligan al cierre de comercios, afectando el derecho constitucional al trabajo.

Modifican la Ley de Amparo para impedir que los ciudadanos se protejan contra los abusos del gobierno; ese mismo derecho que los lopezobradoristas usaron tantas veces como oposición.

Se apropiaron de la Suprema Corte y del Poder Judicial, mediante la *elección* de jueces y magistrados, usando acordeones para inducir el voto por quienes ellos dijeron. Controlan ya los tres Poderes de la Unión, y van por el Instituto Nacional Electoral, para eternizarse en el poder.

Instituto Nacional Electoral, para eternizarse en el poder.

¿Qué hace más daño a México, usar la fuerza del Estado para someter a quienes aterrorizan a la población o dejar desamparados a los mexicanos?

Las masas financiadas por sus programas se sienten lejanas a esa represión, porque creen que sólo afecta a los ricos y poderosos, que merecen sufrir como ellos. No se dan cuenta de que esa degradación los alcanzará junto con sus familias.

> Parece que el gobierno capitalino confunde el uso de la fuerza con la represión.

Regresando al 2 de octubre, parece que para el gobierno sus policías son sólo números. Alrededor de 100 resultaron heridos, tres de gravedad; para la 4T no significa nada, pues cuentan con casi 100 mil.

Si el propio gobierno no respeta a sus fuerzas del orden, ¿por qué lo van a hacer los vándalos que se saben intocables al atacarlos? ¿Alguien piensa en el sentir de los policías o de sus familias, que los ven inermes ante las agresiones de delincuentes?

¿Qué consuelo les puede dar que la jefa de Gobierno los visite en sus camas de hospital y les diga que no están solos, cuando justamente así los dejaron durante la violenta manifestación por las calles de la ciudad?

Son carne de cañón, como también lo fueron soldados y tropas federales durante el sexenio de los *abrazos, no balazos*, que tanto festinaron Morena y aliados.

Sería fácil culpar al secretario de Seguridad Ciudadana, **Pablo Vázquez**; es el jefe de la Policía, pero no se manda solo, pues recibe órdenes de **Clara Brugada** a través de su secretario de Gobierno, **César Cravioto**, quien alabó "la entereza de los policías al no caer en provocación".

Como él vio todo a través de las cámaras de su oficina...

Por cierto, a raíz de los desmanes de julio en la Condesa-Roma y el Centro Cultural Universitario, **Brugada** encargó a **Cravioto** un protocolo de actuación ante movilizaciones, que nomás no se ve por ningún lado.

Parece que el gobierno capitalino confunde el uso de la fuerza con la represión; cree equivocadamente que son sinónimos.

CIUDAD DE MÉXICO
CAPITAL DE LA TRANSFORMACIÓN

MILENIO

Página: 39 Sección: Fecha: 06/10/25

Síganlos dejando

Los policías fueron enviados a detener a un grupo violento con cascos, rodilleras y escudos, pero sin toletes, mientras una banda entrenada los atacó con marros, martillos, bombas molotov, petardos y lanzallamas

UNO HASTA EL FONDO

GIL GAMÉS
gil.games@milenio.com

Entremos en materia, dijo Gil Gamés: como todos los años, ocurría la marcha en recuerdo del 2 de octubre de 1968. Diez mil convocados, más o menos. De la marcha se desprendieron, ¿quiénes?, el llamado Bloque Negro, brigadas (Gilga no ha querido escribir brugadas) de choque lesionaron a casi cien policías y 25 civiles fueron agredidos incluyendo a varios periodistas.

No es la primera vez que Gilga se pregunta: ¿por qué actúan con tal impunidad estos vándalos? La jefa de gobierno y su equipo de seguridad, ¿no saben quiénes son, de dónde vienen y por qué atacan? Pues Gil sí lo sabe: primero que nada, agreden y destruyen porque las autoridades lo permiten, o lo causan. Gil se pronuncia por una vez en favor de los policías, quienes fueron enviados a detener a un grupo violento con cascos, rodilleras y escudos, ni un tolete les dieron para defenderse (no empiecen, esto es dramático). Ahí se las arreglan, mientras un grupo entrenado los ataca con marros, martillos, bombas molotov, petardos, aerosoles utilizados como lanzallamas. A uno de los jefes del operativo lo patearon en el piso hasta que quedó inconsciente.

Por cierto, el secretario de Gobierno, César Cravioto, indicó que junto al jefe policiaco capitalino, Pablo Vázquez, se supervisaría la seguridad de la marcha para que "se desarrolle con las menores afectaciones posibles". Pues lo hicieron muy bien para que más que la verdad, muertos no hubo, felicidades. ¿Cómo la ven?

Añadan, lectores y lectoras: fotoperiodistas y reporteros fueron agredidos mientras realizaban la cobertura de la marcha. Algunos de los comunicadores lesionados fueron Ramkar Cruz, de Foro TV; Nicolás Corte, de *Publimetro*; David Patricio de *La Razón* y David de Olarte, de *La Prensa*. Muy bonito. Aquí cualquiera hace lo que se le da su regalada gana y se va a su casa a reposar.

> "A diferencia de 1968, en nuestra ciudad la policía no reprime, protege a la ciudadanía": Brugada

Saqueos, golpeados, heridos

Gil lo leyó en su periódico El País. La jefa de Gobierno dijo: "Reconozco la valentía de las y los policías de la Ciudad de México, que resistieron provocaciones sin caer en confrontaciones". Dios mío, meditó Gamés, dame paciencia. ¿Evitaron confrontaciones?, pero si les dieron hasta por debajo de las muelas, carambas. Un grupo de de agresores sometió a la policía, "[...] El mayor momento de tensión fue en el Zócalo. Se hizo una valla para proteger comercios y prácticamente fueron embestidos por este grupo de provocadores",

Lectora, lector, prepárense para lo que viene, si creen en Dios persígnense, pues Brugada ha querido diferenciar la actuación policial del jueves con la militar sucedida en 1968: "A diferencia de 1968, en nuestra ciudad la policía no reprime, nuestra policía construye paz, protege a la ciudadanía y ha contribuido a la reducción de la inseguridad".

Qué se rasquen con sus uñas

Madre de Dios, a Gil le va a dar algo. ¿Y las víctimas de los comercios saqueados, y el Memorial del 68 destruido en Taltelolco, y los que pasaban por ahí y resultaron golpeados, y los establecimientos quemados? Nada, que se las arreglen como puedan. El secretario de Seguridad de la capital, Pablo Vázquez Camacho, insistió en que actuaron "bajo los protocolos" policiales, bajo una línea de contención y encausamiento.

Pues vaya modo de contener, secretario, le han golpeado a cien policías y usted permitió que saquearan y golpearan a mansalva.

La violencia no ocurrió solamente en el Zócalo. La UNAM denunció en la noche ataques contra las instalaciones del Centro Cultural Universitario Tlatelolco, donde el primer piso quedó dañado con "explosivos menores". Y anunció que presentará las denuncias correspondientes. "Atacar un centro cultural que nació como un Memorial del 68 es una afrenta a quienes lucharon en paz por una sociedad más justa, tolerante y democrática. La violencia, y más desde el anonimato, impide construir vías de entendimiento", pudo leerse en el boletín de la UNAM.

¿Quiénes son los integrantes del Bloque Negro? Nadie lo sabe. ¿Por qué no los investigan, arrestan y presentan ante el Ministerio Público? Sabe Dios. ¿Alguien manda a estas brigadas de choque? Sepa la bola.

Todo es muy raro caracho, como dirían en las tabernas: *"Todos tranquilos aquí pasa de todo"*.

Gil s'en va

EL ASALTO A LA RAZÓN

CARLOS MARÍN

cmarin@milenio.com
@CarlosMarin_soy

¿Entrenados para ser antorchas...?

La policía capitalina "está entrenada para no reprimir sino *sencillamente para contener*", dijo la mañana del 2 de octubre la presidenta Sheinbaum. Los hechos de esa tarde demostraron que no se contuvo a nadie.

Con dedicatoria a la mandataria, la jefa de Gobierno y al secretario de Seguridad, la hermana de Karii Alencaster posteó el día siguiente:

"Ayer salió a trabajar como en todos sus turnos... pero ya no regresó a casa. Hoy está en un hospital, muy grave, con quemaduras por una bomba molotov. Los médicos no nos dan un resultado alentador. Mi hermana no ha matado a estudiantes ni cometido actos de violencia contra nadie. Al contrario: siempre ha estado ayudando a la ciudadanía durante casi 10 años de servicio. Ahora no sé si pueda volver a trabajar como antes, con ese entusiasmo y optimismo. Ya no volverá a sonreir igual... llevará una cicatriz de por vida. Es mentira que el secretario haya ido a verla, como aseguró en su comunicado. Para la institución solo son un número más. ¿Hasta cuándo dejarán a sus policías en el abandono? ¿De verdad creen que con un bono mi hermana estará bien? Les pido que me ayuden a compartir #JusticiaParaKarii #CDMX #Policía".

Y acompañó el escrito con una fotografía de Karii postrada en un hospital.

La noche del 2 de octubre, el secretario de gobierno de CdMx, César Cravioto, responsabilizó a "la derecha" del comportamiento de los delincuentes del *bloque negro* que hirieron a 123 personas, 94 de éstas policías, vandalizaron, y saquearon comercios. Celebró que las y los policías "*no cayeron en la provocación*", y se ufanó de que "*aguantaron*".

Entre los que "aguantaron" está un policía que fue molido a patadas, otro que fue incendiado y presentó quemaduras hasta en las vías respiratorias, y Karii Alancaster.

Adiestrados para no responder, para no defenderse, para no ejercer el derecho básico a su "legítima defensa", para ser humillados, pisoteados en su honor y amor propio; para ser golpeados y escupidos, son usados por la 4T como sacrificable *carne de cañón*.

El fantasma del 68 merodea en los miedos gubernamentales, sobretodo en el régimen "transformador" que ha tomado su criminal omisión de actuar contra los violentos como una falsa bandera "de izquierda".

"Nosotros no reprimimos". No, pero lo que tampoco hacen es aplicar la ley.

Su pasividad es una de sus herramientas contra "el pasado" para ocultar su irresponsabilidad

Aplicar la Ley no es reprimir. Nadie pide masacrar ni violar los derechos humanos de los criminales embozados, sino prevenir e impedir su salvajismo y que respondan ante la justicia.

La omisión de la autoridad es muestra de ingobernabilidad. Alimenta la violencia y fomenta la impunidad.

¿Y el derecho de la población pacífica, y de las y los policías, a quienes nadie les garantiza el ejercicio digno de su función?

¿Acaso su entrenamiento para "contener", para "resistir", para "aguantar" incluye aprender a *convertirse, como Karii, en antorchas...?*

Brugada no garantiza la gobernabilidad de la CDMX

DESDE SAN LÁZARO

Alejo Sánchez Cano

Quiere saludar: opinion@elfinanciero.com.mx

La marcha del 2 de octubre en la capital del país puso en evidencia, una vez más, que la gobernabilidad de la CDMX pende de alfileres. Toda vez que la jefa de Gobierno, Clara Brugada, carece de la sensibilidad política y de los sistemas de inteligencia adecuados para detectar y enfrentar movilizaciones violentas. Al mismo tiempo, soslaya los ataques del crimen organizado contra funcionarios públicos y, por supuesto, contra la ciudadanía.

Los transgresores de leyes que violentaron la marcha del 2 de octubre tenían como consigna 'madrear' a los policías y a cualquiera que se les pusiera enfrente. Además de saquear comercios y joyerías, sabían que esa tarde-noche los cuerpos policiacos estaban maniatados por órdenes superiores que pidieron tajantemente no responder a las agresiones. No obstante, que estas pusieran en riesgo sus vidas, tal como ocurrió con casi un centenar de uniformados que resultaron lesionados. Entre ellos, 16 policías que permanecen hospitalizados y en cuidados intensivos.

Clara Brugada no tiene la capacidad para gobernar la metrópoli, en virtud de que diversos sucesos la han rebasado, como el asesinato de sus dos colaboradores más cercanos, lo que implica que el crimen organizado mantiene el control en buena parte del territorio capitalino.

El percance mortal de la pipa en Iztapalapa es otra ominosa señal de cómo la autoridad es laxa en eso de establecer controles en la circulación de unidades móviles que son una bomba de tiempo.

El gobierno capitalino no está preparado para enfrentar temas de emergencia o de violencia y menos detectar con anticipación conflictos potenciales que atentan contra la paz social y la misma gobernabilidad.

La manga ancha que tiene Clara Brugada ante movilizaciones dizque estudiantiles que han destrozado, por ejemplo, instalaciones de la UNAM, tiene más que preocupada a la presidenta Claudia Sheinbaum, por lo que ya conformó una comisión de trabajo presidida por Rosa Icela Rodríguez, Secretaria de Gobernación; Omar García Harfuch, titular de la SSC; y Alejandro Gertz Manero, Fiscal General, para evitar que sucesos violentos como el del 2 de octubre no vuelvan a ocurrir en el futuro, además de llevar a cabo las investigaciones correspondientes para deslindar responsabilidades de la propia jefa de Gobierno capitalino y de diversos liderazgos de Morena en la capital del país.

Las imágenes de los actos vandálicos en la Ciudad de México, en donde se aprecian elementos policiacos ardiendo en llamas o el derribo de cortinas para saquear joyerías y otros establecimientos, aparecieron en los principales diarios del mundo en la víspera de la inauguración del Mundial de Futbol, que se celebrará en la capital del país dentro de 10 meses. Con esto surge la real preocupación de si México está preparado para organizar este tipo de eventos que congregan a millones de aficionados con una cobertura internacional de medios de comunicación.

De hecho, el propio presidente de Estados Unidos, Donald Trump, ha declarado en más de una ocasión que le gustaría que el partido inaugural fuera en ese país y no en el Estadio Azteca por el riesgo que representa para la seguridad de los asistentes.

Subestimar al grupo de criminales que marcharon el 2 de octubre, esbozados y con la consigna de sembrar el caos, infiltrados en la manifestación conmemorativa por los funestos acontecimientos de octubre de 1968, implica una grave responsabilidad para la jefa de Gobierno y su secretario, César Cravioto. Ellos enviaron a 500 elementos a resguardar el orden sin suficiente preparación, mientras que en un partido de futbol de fin de semana comisionan alrededor de tres mil policías.

Dicen ellos que no son un gobierno represor. Por ello, a los grupos que son afines a la 4T los dejan realizar actos vandálicos. Pero que no se trate de movilizaciones opositoras al régimen. Allí sí mandan toda la caballería para apaciguar a los revoltosos, como a los padres de niños con cáncer, las madres de desaparecidos o el movimiento feminista.

Hay que decirlo con todas sus letras: una cosa es evitar provocaciones que puedan desencadenar conflictos mayores y otra, resguardar a la ciudadanía y su patrimonio de actos criminales que, incluso, atentan contra su vida.

Resulta absurdo, por decir lo menos, que luego de las imágenes que registraron los rostros de los delincuentes que prendieron fuego a policías y agredieron a reporteros y encargados de establecimientos comerciales, solo hayan detenido a una persona.

SECRETARÍA DE LA CONTRALORÍA GENERAL

EN MORENA AVALARON SU POSTULACIÓN

'Nashieli Ramírez será la nueva fiscal anticorrupción'

Aptitud. De la terna para encabezar la Secretaría de la Contraloría General local, obtuvo el mayor puntaje

RODRIGO CEREZO

Nahshieli Ramírez Hernández, presidenta de la Comisión de Derechos Humanos de la Ciudad de México, será la próxima titular de la Secretaría de la Contraloría General (SCG) al obtener el mayor puntaje y cumplir los postulados de la Cuarta Transformación para ejercer el cargo, confirmó el Grupo Parlamentario de Morena en el Congreso local.

"Morena tiene el compromiso de que en la ciudad se tengan servidores públicos de talla, de probidad alta y en el perfil de Nashieli nosotros vemos reflejado ese compromiso, ese valor ético que marca las características o postulados de la 4T", mencionó el diputado Víctor Romo.

> "No es simplemente una oficina burocrática por ahí escondida, es una Secretaría que tiene un papel fundamental en garantizar los derechos de la gente"
>
> **PAULO GARCÍA**
> Diputado de Morena

En conferencia *La Chilanguera*, el morenista indicó que durante las comparecencias de los candidatos se evaluaron conocimientos y trayectoria como transparencia, fiscalización, rendición de cuentas, control interno, combate a la corrupción, contabilidad gubernamental y honestidad; Ramírez obtuvo el mayor puntaje.

En este sentido, Romo destacó su ponencia, al señalar seis puntos específicos sobre combate a la corrupción y convertir a la Contraloría en un órgano más social, que tenga acercamiento con el ciudadano para fiscalizar y supervisar a sus gobernantes.

"Quien va a velar por que se usen de manera correcta los recursos en la asignación de políticas públicas, será una persona avalada por todas las fuerzas políticas del Congreso", señaló el morenista luego de que el Congreso aprobó en comisiones la calificación de Nashieli Ramírez.

MORENACDMX

ESPERA. Legisladores de Morena prevén que el próximo martes el nombramiento sea ratificado por unanimidad en el Pleno del Congreso capitalino.

El diputado Paulo García destacó a la ombudsperson como una mujer que ha dedicado su vida a la defensa de los derechos humanos y busca reivindicar el carácter de servicio que tiene la Contraloría.

"Es una secretaría que tiene un papel fundamental en garantizar los derechos de la gente, todo el contacto del Gobierno con el ciudadano pasa por ella(...) Creo que la futura contralora garantiza este carácter social y de servicio", dijo.

Romo estimó que el nombramiento será ratificado por unanimidad en el Pleno del Congreso. "El martes se subirá ante el pleno el dictamen y seguramente será ratificada", confió.

El dictamen de la terna se conforma por Elena Ramo Arteaga, quien quedó en segundo lugar, y Misael Martínez Vielma, en tercero.

"SE ACABÓ EL PAÍS DE UNOS CUANTOS"

Defienden nombramiento en Contraloría CDMX

JUAN R. HERNÁNDEZ
GRUPO CANTÓN

CIUDAD DE MÉXICO.- En el marco de la Chilanguera, voceros y legisladores de Morena respaldaron el nombramiento de Nashieli Ramírez como titular de la Contraloría General de la Ciudad de México.

Paulo Emilio García, vocero del partido, junto con el diputado Víctor Hugo Romo y la diputada Xóchitl Bravo, coincidieron en que Ramírez Hernández representa un perfil íntegro, con una sólida trayectoria en la defensa de los derechos humanos y capacidad para garantizar la rendición de cuentas desde una perspectiva ciudadana.

"Es una mujer que ha entregado su vida a la defensa de los derechos humanos", afirmó Romo, quien subrayó que la Contraloría no es una oficina burocrática, sino una instancia clave en la relación entre gobierno y ciudadanía.

"Todo pasa por la Contraloría: trámites, servicios, denuncias. Por eso debe tener carácter social y vocación de servicio, y Nashieli lo garantiza", agregó el vocero.

UNA NUEVA ETAPA

El nombramiento de Ramírez Hernández, afirmaron los morenistas, marca una nueva etapa en la vigilancia institucional, con autonomía, legalidad y vocación de servicio.

Durante la conferencia de medios, también se abordó el paquete de 13 medidas anunciado por la Jefa de Gobierno para regular el manejo de combustibles, que incluye reformas al reglamento de tránsito y coordinación entre distintos niveles de gobierno.

"No se trataba de legislar al vapor, como exigía Acción Nacional. Se escuchó a bomberos, policías y operadores antes de avanzar", explicó Paulo Emilio García.

Destacaron la trayectoria de Nashieli Ramírez

¿SABÍAS QUÉ?

·Los legisladores reiteraron que no habrá persecución política, pero sí sanciones administrativas para quienes incumplan la ley

Encubrimientos y abusos laborales se registran

DESDE 2017 ENCABEZA LA CDHCM

Hubo aumento de violaciones con Nashieli

OMAR MONTALVO
GRUPO CANTÓN

CIUDAD DE MÉXICO. - La Secretaría de la Contraloría General de la Ciudad de México (SCG) ha estado un año sin titular y ahora los diputados locales avalaron la propuesta de que Nashieli Ramírez, presidenta de la Comisión de Derechos Humanos de la Ciudad de México (CDHCM) se convierta en la nueva contralora, a pesar de que en sus ocho años de gestión se han alertado incrementos en violaciones a Derechos Humanos (DDHH), encubrimientos y abusos laborales.

El Congreso capitalino desde comisiones perfiló a Ramírez Hernández con 14 votos a favor y ninguno en contra como la favorita para encabezar la SCG, institución encargada de vigilar y prevenir la corrupción en las instituciones de la Ciudad de México. Nashieli fue nombrada presidenta de la CDHCM en 2017, cargo en el que fue ratificada en 2021 hasta este 2025. En octubre de 2024 la funcionaria buscó subir a la Comisión Nacional de Derechos Humanos (CNDH), cargo que le fue negado por el Senado de la República debido a su bajo desempeño.

Cuando Nashieli Ramírez buscó la CNDH, en el Senado una extrabajadora inició una huelga de hambre en donde denunció su despido injustificado, en donde la entonces manifestane Sara Cortés, denunció la incongruencia de la aspirante.

Mientras la CDHCM en su último informe anual 2024 indicó que en dicho periodo se atendieron más de 7 mil 620 quejas por violaciones a derechos humanos.

CARGO

Nashieli fue nombrada presidenta de la CDHCM en 2017, cargo en el que fue ratificada en 2021 hasta este 2025

CASOS

Desde 2023 hasta la fecha se han reportado omisión por parte de la CDH CM

SECRETARÍA DE LAS MUJERES

El proyecto busca garantizar vivienda, salud y reinserción para mujeres recién liberadas

PVEM impulsa hogar para exreclusas de la Ciudad de México

PATRICIA CARRASCO

Analiza la viabilidad de que el Gobierno de la Ciudad de México construya una Casa para Mujeres Liberadas del sistema penitenciario de la capital del país, como una alternativa para empezar su reinserción social, reciban tratamiento médico y no vuelvan a caer en las garras de la delincuencia y el vicio de las drogas.

Ello lo informó la vicecoordinadora del grupo parlamentario del PVEM en el Congreso capitalino, Rebeca Peralta León, destacó: "actualmente, las mujeres que salen de las cárceles de la Ciudad no pueden seguir con su tratamiento médico, no tienen a dónde ir, una casa a dónde llegar porque sus familiares, esposos y hasta sus hijos las olvidaron cuando estaban en reclusión".

En una reunión con integrantes de la comunidad LGBTTTIQ+, la legisladora ecologista señaló que se trabaja conjuntamente con la Secretaría de Gobierno de la CdMx y el Instituto de Reinserción Social de la Ciudad para hacer realidad un hogar que atienda las necesidades de las mujeres que salen libres.

Tras cumplir sus sentencias en el Centro Femenil de Readaptación Social de Santa Martha Acatitla y del Centro Femenil de Readaptación Social de Tepepan, administrados por la Subsecretaría del Sistema Penitenciario de la Ciudad.

Necesitamos que las autoridades tengan la sensibilidad para construirles una vivienda que les sirva como morada para pasar sus primeras noches luego del encierro", indicó.

Rebeca Peralta precisó que la Casa para Mujeres Liberadas sería independiente de la infraestructura que ya existe para albergar a las mujeres de la capital del país como es el caso de las Casas de Emergencia y los Refugios Especializados para Mujeres víctimas de violencia familiar.

Que están bajo la supervisión de la Secretaría de las Mujeres de la Ciudad e, incluso, la aún no construida Casa de Medio Camino para Mujeres, contemplada en ley y bajo la administración de la Secretaría de Seguridad Ciudadana.

Afirmó que entró en contacto con el subsecretario de gobierno, César Arnulfo Cravioto Romero, a quien le pareció muy buena la propuesta, por lo que en breve iniciarán las pláticas para concretar el tema de la Casa para Mujeres en aspectos como su ubicación, las características que tendrá y el asunto del presupuesto para su construcción, operación y mantenimiento.

Finalmente, expuso su confianza en las autoridades capitalinas para que pronto se concrete no sólo el proyecto de la Casa para Mujeres, sino también para elaborar campañas de información que permitan acabar con la discriminación, la falta de oportunidades laborales, y todo tipo de violencia hacia las mujeres que salen de las cárceles capitalinas.

SECRETARÍA DE MEDIO AMBIENTE

CIUDAD DE MÉXICO
CAPITAL DE LA TRANSFORMACIÓN

REFORMA
CORAZÓN DE MÉXICO

Página: Sección: Fecha: 06/10/25

Acelera Donceles por tres nombramientos

EDUARDO CEDILLO

El Congreso de la Ciudad de México discutirá tres nombramientos ante el Pleno durante esta semana.

Se trata de las personas que ocuparán la titularidad de la Contraloría General de la Ciudad de México, de la Procuraduría Ambiental y del Ordenamiento Territorial (PAOT) y del Órgano de control del Tribunal Superior de Justicia capitalino.

Así lo confirmó la bancada de Morena en el Congreso local.

El Grupo Parlamentario adelantó que mañana se votará la designación de la persona titular de la Contraloría.

Este es un dictamen que ya fue avalado por las comisiones dictaminadoras de Donceles, que perfilaron a la actual titular de la Comisión de Derechos Humanos de la Ciudad de México, Nashieli Ramírez, para el cargo.

El Presidente de la Comisión de Transparencia y Combate a la Corrupción, Víctor Hugo Romo, celebró el avance del dictamen por unanimidad y afirmó que es una buena señal que el cargo para vigilar los recursos públicos de la Ciudad sea avalado en consenso por todas las fuerzas políticas.

"Se hizo el dictamen correspondiente, se aprobó ya en comisiones por unanimidad, con el voto de todos los partidos políticos del Congreso, de todas las fuerzas políticas, eso es un mensaje poderoso", dijo.

Además de la designación de Ramírez, hoy las comisiones del Congreso pondrán a consideración el nombramiento de Mónica Alegre como persona titular de la PAOT.

Una vez aprobada la designación en comisiones, se remitirá al Pleno para su votación en lo general.

"Vamos a tener sesión en la Comisión de Medio Ambiente y vamos a sacar la iniciativa ya con la persona titular para la Procuraduría Ambiental y del Ordenamiento Territorial y será votado el día jueves en el Pleno del Congreso", afirmó la coordinadora morenista, Xóchitl Bravo.

El día jueves, de acuerdo con Bravo, también se votará al encargado del órgano de Control del Tribunal Superior de Justicia de la Ciudad de México.

"Son tres nombramientos que tenemos esta semana en el Pleno del Congreso", subrayó la diputada.

La serie de designaciones se realizan de cara al Informe que rendirá la Jefa de Gobierno, Clara Brugada, el próximo domingo.

Víctor Hugo Romo, *diputado*

> "Se hizo el dictamen correspondiente, se aprobó ya en comisiones por unanimidad, con el voto de todos los partidos políticos del Congreso, de todas las fuerzas políticas, eso es un mensaje poderoso".

CIUDAD DE MÉXICO
CAPITAL DE LA TRANSFORMACIÓN

EXCELSIOR
EL PERIÓDICO DE LA VIDA NACIONAL

Página: .21. Sección: Fecha: 06/10/25

CONGRESO DE LA CDMX

Hoy definen titular de PAOT en comisiones

Quien resulte mejor evaluado de la terna propuesta por el Ejecutivo deberá ser aprobado en el pleno el jueves

POR GEORGINA OLSON
georgina.olson@gimm.com.mx

La coordinadora de la bancada de Morena en el Congreso de la Ciudad de México, Xóchitl Bravo, anunció que hoy la Comisión de Preservación del Medio Ambiente, Cambio Climático y Protección Ecológica someterá a votación el dictamen para definir quién de los tres candidatos a encabezar la Procuraduría Ambiental y de Ordenamiento Territorial (PAOT) es el idóneo para ocupar el cargo.

Esto después de que la semana pasada fueron entrevistados en la misma comisión Benjamín Alejandro Cervantes Pérez, María de Lourdes Pérez Hernández y Mónica Viétnica Alegre González, quienes conforman la terna que envió a Donceles el pasado 25 de septiembre la jefa de Gobierno, Clara Brugada.

Bravo detalló que después de la votación, el dictamen con el nombre del candidato que haya recibido la evaluación más alta pasará al pleno el próximo jueves, donde se requieren 44 votos de los 66 diputados que conforman el Congreso local, donde Morena y aliados reúnen 46 votos.

Cervantes Pérez, actualmente es director general de Inspección y Vigilancia Animal de la Secretaría del Medio Ambiente de la Ciudad de México; Pérez Hernández ha trabajado en la Secretaría de Medio Ambiente y fue directora del Bosque de Chapultepec, y Alegre González fue subprocuradora de Protección Ambiental en la PAOT y coordinadora de Asuntos Internacionales de la Comisión Nacional para el Conocimiento y Uso de la Biodiversidad (Conabio).

La semana pasada, durante la entrevista, Cervantes Pérez, propuso crear una mesa de coordinación interinstitucional para el bienestar animal.

Pérez Hernández propuso fortalecer la justicia ambiental y la denuncia, y "reducir los tiempos de respuesta y aumentar la efectividad de las recomendaciones y la judicialización de los casos graves".

Alegre González planteó que la PAOT colabore en la elaboración del Plan General de Desarrollo y el Programa General de Ordenamiento Territorial.

SECRETARÍA DE MOVILIDAD

POR JONÁS LÓPEZ
jonas.lopez@gimm.com.mx

DE 2019 A 2023

ADQUISICIÓN DE TAXIS HÍBRIDOS SE DESPLOMA

LA SECRETARÍA DE MOVILIDAD señala la falta de refacciones para este tipo de autos; también señala disminución en los ingresos de los concesionarios

Luego de que en 2019 se renovaron 179 taxis convencionales obsoletos por automóviles híbridos a través del programa de sustitución del Gobierno de la Ciudad de México, los siguientes años se derrumbó la preferencia de los concesionarios por ese tipo de vehículos.

En 2020 la cifra cayó a la adquisición de 16 autos híbridos y cero eléctricos; en 2021 fueron siete híbridos y cero eléctricos; en 2022, diez híbridos y dos eléctricos, y en 2023, cero híbridos y 20 eléctricos.

La pandemia de covid-19, los problemas financieros de los concesionarios y la falta de refacciones de este tipo de autos fueron algunas de las razones por las que cayó la preferencia por los autos que se ofrecen como los más sustentables, de acuerdo con un diagnóstico de la Secretaría de Movilidad (Semovi) de la Ciudad de México.

"En años recientes, la selección de vehículos híbridos ha ido en decremento debido a falta de stock de autopartes. A partir de 2022, los vehículos eléctricos comenzaron a ser elección por parte de las personas concesionarias, señala el estudio.

"Se registró un alza en el número de sustituciones de vehículos híbridos durante el año 2019, seguido por una baja considerable en los años siguientes, hasta que en 2023 sólo se sustituyeron vehículos eléctricos.

"Esto se debe en gran medida a la disminución en la demanda del servicio de taxi, producto de la pandemia de SARS-CoV 2 y por consecuencia, en la disminución de los ingresos del sector, así como en los estrictos requisitos para obtener financiamiento", indicó la dependencia.

La Semovi considera necesario impulsar la sustitución de taxis antiguos por modelos más amigables con el ambiente.

"El objetivo es mantener e incrementar el número de sustituciones de unidades que prestan el servicio de taxi, para consolidar esta actividad como una acción social institucional para mejorar el servicio y garantizar el derecho de la ciudadanía a la movilidad bajo los principios de seguridad, accesibilidad universal, comodidad, eficiencia, calidad e igualdad, con vehículos nuevos de bajas emisiones contaminantes y adecuados a las necesidades sociales y ambientales", publicó la autoridad.

El diagnóstico indica que un auto híbrido o eléctrico que cumpla los requisitos para el servicio público cuesta, al menos, 465 mil pesos.

El programa de sustitución 2025 de la Semovi contempla apoyos de 200 mil pesos para hasta 61 concesionarios que reemplacen sus taxis viejos por unidades eléctricas o 150 mil para aquellos que las cambien por híbridas.

CONTEXTO

El 30 de septiembre **Excélsior** publicó que 73 mil 693 taxis de la Ciudad de México ya cumplieron su vida útil, pues tienen más de 10 años en servicio.

También otorgarán hasta 333 apoyos económicos de 120 mil pesos para la adquisición de un vehículo a gasolina, pero altamente eficientes.

Además, en todos los casos se podrán obtener otros 20 mil pesos para la adquisición de un asiento giratorio que garantice la accesibilidad universal.

LA REALIDAD

El pasado 30 de septiembre, **Excélsior** publicó que unos 73 mil 693 taxis de la Ciudad de México ya cumplieron su vida útil, pues superan los diez años en servicio que otorga como límite la Ley de Movilidad.

Ese universo representa 62.22% del total de la flota de taxis de la capital del país, que asciende a 105 mil 124, de acuerdo con datos de la Semovi.

Además, las autoridades estiman que en los próximos dos años otros 22 mil 394 vehículos se volverán obsoletos.

En contraste, el número de unidades modelo 2024 o 2025 sólo representan 1.09% del total, es decir, unas mil 293.

CIUDAD DE MÉXICO
CAPITAL DE LA TRANSFORMACIÓN

EL UNIVERSAL
EL GRAN DIARIO DE MÉXICO

Página: Sección: Fecha: 06/10/25

CARLOS MUÑIZ, EL UNIVERSAL

Los ciclotaxis hacen base por hasta 20 minutos o media hora sobre espacios de ciclovía, afuera de plazas comerciales y restaurantes. Deberían hacerlo por 10 minutos.

Ciclotaxis operan sin control en el Centro Histórico

Pese a reglas, se estacionan y hacen base en sitios no establecidos; **Semovi anuncia que actualizará padrón vehicular y erradicará el servicio pirata**

LAURA ARANA
—metropoli@elunIversal.com.mx

A más de un año de entrar en vigor las reglas para el ordenamiento de los ciclotaxis en el Centro Histórico, las unidades se siguen estacionando y haciendo base sin control alguno; sin embargo, la Secretaría de Movilidad (Semovi) adelantó que emprenderá nuevas acciones, que incluyen la actualización del padrón de los vehículos.

Además, tras la detección de servicio pirata, buscará erradicar dicha práctica.

La propuesta inicial fue que los operadores deberán de mantenerse en constante rotación y sólo podrán permanecer 10 minutos en los cajones de estacionamiento de corta estancia.

Durante un recorrido que realizó EL UNIVERSAL se observó que dichos espacios delimitados están borrados, no tienen la señalización pertinente, son ocupados por automóviles e incluso por garrafones.

SECRETARÍA DE MOVILIDAD

"Se acordó que se va a actualizar el padrón y se continúa con la delimitación exclusiva del Centro para su servicio. También se ha detectado que hay mucho servicio pirata"

Hacen base por hasta 20 minutos e, incluso, media hora sobre espacios de ciclovía, afuera de plazas comerciales, instituciones médicas, tiendas departamentales y restaurantes.

"No nos han dicho nada. Seguimos trabajando normal. Se procura no molestar, pero, pues, necesitamos trabajar", indicó Carlos, un operador de estos vehículos.

"Nunca confirmaron bien dónde se estaciona uno para cachar gente y lo hacemos donde vemos que hay opción. Hay que trabajar", remarcó David.

Al respecto, la Semovi informó a este diario que en fechas recientes se tuvo acercamiento con la organización de ciclotaxis y "se acordó que se va a actualizar el padrón y se continúa con la delimitación exclusiva del Centro Histórico para su servicio. También se ha detectado que hay mucho servicio pirata del cual se va a reforzar la supervisión para erradicarlo".

Cajones que no operan

En junio de 2024 la Semovi dispuso medidas para la operatividad de los ciclotaxis, entre ellos, la delimitación de 14 cajones, cuatro en Donceles y República de Brasil, ubicados en la acera sur de la calle de Donceles, a 10 metros de su intersección con la calle República de Brasil; dos en Roldán esquina San Pablo, en la acera oriente de la calle Roldán esquina con la calle San Pablo, respetando el paso peatonal de la intersección.

También dos en Jesús María y la calle Soledad (en la acera oriente de Jesús María con Soledad dentro de la bahía existente); cuatro en Mixcalco y avenida Circunvalación (en la acera sur de Mixcalco, a cinco metros de la intersección con Circunvalación); dos en San Jerónimo esquina 20 de Noviembre (acera norte de la calle San Jerónimo, dentro de la bahía existente).

El UNIVERSAL publicó el 8 de agosto de 2024 que, sin autoridad que los controlara, ciclotaxis en el Centro Histórico realizan bases y paradas en las zonas que consideren oportunas, sin un tiempo determinado, ya sean en el carril confinado destinado para Trolebús, bicicletas, además de que sortean el paso del Metrobús para captar pasajeros.

Ahora, en octubre de 2025, durante el recorrido se observó que en el espacio donde estaban delimitados cuatro espacios en las calles de Mixcalco y Circunvalación los comerciantes colocaron garrafones de agua para apartar lugares; mientras que en los espacios de San Jerónimo esquina 20 de Noviembre hay automóviles estacionados, incluso ciclotaxistas hacen paradas de entre 10 hasta 20 minutos a un costado del punto delimitado. "No sabía que hay puntos específicos para hacer base", dijo Rolando.

Otra de las reglas que los ciclotaxis deberían cumplir es portar en todo momento y de manera visible el número de teléfono de Locatel, el número de matrícula de la unidad y la organización a la que pertenece el permisionario, información que servirá de apoyo para que la ciudadanía pueda emitir sus quejas ante las autoridades. Sin embargo, en el Centro Histórico es común ver estos vehículos con toldos improvisados, sin los datos que se requirieron en su momento. ●

EN EL CENTRO HISTÓRICO

Ni pelan reglas para operar los ciclotaxis

A un año de entrar las normas para unidades, hacen base donde sea y caracen de identificación

LAURA ARANA

A más de un año de entrar las reglas para el ordenamiento de los ciclotaxis en el Centro Histórico, las unidades se siguen estacionando y haciendo base sin control alguno; sin embargo, la Semovi adelantó que emprenderá nuevas acciones, que incluyen la actualización del padrón. Además, tras la detección de servicio 'pirata', buscará erradicar dicha práctica.

La propuesta inicial fue que los operadores deberán de mantenerse en constante rotación y sólo podrán permanecer 10 minutos en los cajones de estacionamiento de corta estancia.

En un recorrido, se observó que dichos espacios delimitados están borrados, no tienen la señalización pertinente, son ocupados por automóviles e incluso por garrafones.

Hacen bases por hasta 20 minutos e, incluso, media hora sobre espacios de ciclovía, afuera de plazas, instituciones médicas, tiendas y restaurantes.

"No nos han dicho nada. Seguimos trabajando normal. Se procura no molestar, pero, pues, necesitamos trabajar", indicó Carlos, un operador de estos vehículos.

REVISARÁN PADRÓN. La Semovi informó a este diario que en fechas recientes se tuvo acercamiento con la organización de ciclotaxis y "se acordó que se va a actualizar el padrón y se continúa con la delimitación exclusiva del CH para su servicio".

En junio de 2024 la Semovi dispuso medidas para la operatividad de los ciclotaxis; ahora, en octubre de 2025, en el recorrido se observó que en el espacio donde estaban delimitados cuatro espacios en calles de Mixcalco y Circunvalación los comerciantes colocaron garrafones para apartar lugares; mientras en otros hay autos estacionados, incluso ciclotaxistas hacen paradas de entre 10 a 20 minutos a un costado del punto delimitado. "No sabía que hay puntos específicos para hacer base", dijo Rolando.

Otra de las reglas que se incumple es que los ciclotaxis no portan visibles teléfono de Locatel, número de matrícula y organización a la que pertenece.

CARLOS MEJÍA / EL GRÁFICO

> "Nunca confirmaron bien dónde se estaciona uno para cachar gente y lo hacemos donde vemos que hay opción. Hay que trabajar".
>
> **David**, conductor de ciclotaxi

Metrobús incumple con la manera en que

PESE A AFIRMAR SER 100% ELÉCTRICA

Opera Línea 3 con unidades de diésel

DIEGO RAYA
GRUPO CANTÓN

CIUDAD DE MÉXICO.- Aunque la Línea 3 del Metrobús —sistema de transporte público perteneciente a la Movilidad Integrada— se anuncia como una línea que es completamente eléctrica, en realidad operó en 2024 con 72 unidades que requieren diésel para su funcionamiento. Incluso durante el primer semestre de este año, mantiene en su flota 22 buses.

La concesión de la Línea 3 está asignada a Movilidad Integral de Vanguardia, por el título STV/METROBÚS/007/2010 para la prestación del servicio de transporte público colectivo de pasajeros. Bajo esta modalidad concesional, la Línea 3 opera entre Tenayuca y Pueblo Santa Cruz Atoyac y desde sus inicios, tuvo como objetivo modernizarse hacia tecnologías más limpias.

Empero, los autobuses a diésel —pese a lo anterior— siguen presentes en el corredor. En 2024 operaron 72 unidades impulsadas con diésel; algunas de estas unidades fueron dadas de baja mes a mes: en enero se retiró 1 unidad; entre febrero y marzo no se reportaron bajas; en abril "bajaron" 17.

¿SABÍAS QUÉ?

Aunque se llevó la puesta en marcha de 60 autobuses articulados eléctricos de 18 metros, la Línea 3 continúa con dependencia del diésel

SIGUE

Para el primer semestre de 2025 no se contaron bajas, por lo que la cantidad de unidades de diésel que operan en dicha ruta es de 22

CIUDAD DE MÉXICO
CAPITAL DE LA TRANSFORMACIÓN

La Jornada

Página: 39 Sección: Capital Fecha: 06/10/25

La seguridad ya no es prioridad en el STC; detectores de metales dejaron de utilizarse

NAYELLI RAMÍREZ BAUTISTA

A más de 15 años de su compra, cuya erogación fue de 50 millones de pesos, los detectores de metales del Sistema de Transporte Colectivo (STC) Metro quedaron fuera de operación, a pesar de haber sido instalados para proteger la integridad de los usuarios tras la balacera ocurrida en 2009 en la estación Balderas.

Ante ello, el organismo señaló que estos dispositivos dejaron de utilizarse desde hace varias administraciones, sin precisar la fecha, por lo que ya no forman parte de las estrategias integrales de seguridad del sistema "desde hace mucho tiempo".

Sin embargo, en su página oficial todavía se describe: "El detector de metales es un auxiliar en el trabajo de los cuerpos de seguridad que operan de forma permanente en el Sistema de Transporte Colectivo. Con sólo pasarlo cerca de bolsas, maletas, bultos o personas se activa una luz roja y una alarma ante la presencia de objetos metálicos".

Al respecto, usuarios entrevistados se pronunciaron por que éstos regresen a todas las estaciones al señalar que cualquier día alguien podría entrar con un arma o algún objeto punzocortante. Nancy, trabajadora, expresó que fue una buena medida y que debería de ser retomada e implementarla también en el Metrobús, porque así se sentiría más segura. Por su parte, Luis expresó que estos artefactos no debieron dejar de utilizarse, ya que "ayudan a detectar armas que pudieran poner en riesgo la seguridad de los que usamos este transporte a diario".

◀ **Arcos detectores y máquinas de rayos X del Metro adquiridos para reforzar la seguridad de usuarios se utilizan solamente después de que se comete un delito.** Foto Germán Canseco

Desde mayo, el organismo implementó el operativo Quetzalcóatl, el cual contempla una mayor presencia policial con un estado de fuerza de 5 mil 800 elementos –quienes portan chalecos que los identifican como policía del Metro– desplegados en zonas de torniquetes, pasillos de correspondencia, andenes y vagones, principalmente durante las horas de mayor afluencia.

La estrategia se realiza en coordinación con las policías Auxiliar y Bancaria e Industrial de la Secretaría de Seguridad Ciudadana y se realizan recorridos aleatorios para inhibir la incidencia delictiva en vagones; en los accesos se realizan operativos aleatorios e itinerantes, así como revisión de bolsas y mochilas.

LÍNEA 2 DEL METRO, EN MANOS EXPERTAS

Con 15 años de labor en el STC, por su desempeño, Carol Montserrat Lázaro Venegas está a cargo de la jefatura en el tramo de Cuatro Caminos a Tasqueña

CDMX P. 7

ODONTÓLOGA Y ESTUDIANTE DE INGENIERÍA

Mujer entregada, diariamente mueve a miles en el Metro

Experiencia. Con 15 años en el Sistema de Transporte Colectivo (STC) Carol Monserrat Lázaro sabe conducir un tren y puede reparar fallas en estaciones

ANDREA CERVANTES

Carol Montserrat Lázaro Venegas forma parte de los más de 14 mil empleados que a diario mueven a cuatro millones de personas en el Sistema de Transporte Colectivo (STC) Metro:

> "Ha sido un trabajo arduo, conforme vas subiendo de puesto, las responsabilidades son mayores, el compromiso es mayor con los mismos trabajadores, pero más con los usuarios"
>
> **CAROL MONTSERRAT LÁZARO VENEGAS**
> Jefa de la Línea 2 del Metro en la estación Cuatro Caminos

Transporte Colectivo (STC) Metro; ella puede conducir un tren, supervisar la seguridad, el funcionamiento de las instalaciones y hasta puede realizar una atención ortodoncista; por su desempeño, hoy ocupa la jefatura de la Línea 2 en la estación Cuatro Caminos.

Es una mujer trabajadora, que el destino la llevó a integrarse al Metro, ya que su profesión como odontóloga la desempeña los fines de semana y todavía le quedan ganas para estudiar una ingeniería civil en línea, más acorde a su labor en el transporte.

Desde sacrificar horas de sueño para estudiar y trabajar al mismo tiempo, la integrante del área de transportación del medio de transporte más usado de la Ciudad de México partió de un recorrido escalonado de aprendizaje.

"Me dieron la oportunidad de ser conductora. Aprobé los cursos necesarios para poder prepararme para esta labor, y al mismo tiempo, estudié mi primera licenciatura, que fue en odontología. De hecho, actualmente estoy por concluir ingeniería civil", compartió en entrevista para **24 HORAS**.

Video
TOCA AQUÍ

En el desempeño de su cargo como jefa en línea de la terminal Cuatro Caminos, desempeña funciones tanto administrativas como operativas, que van desde emergencias hasta el correcto flujo del transporte para los usuarios, como el funcionamiento de torniquetes.

"Desde el conocimiento como conductor, tenemos una capacitación para resolver y atender de manera primaria algún inconveniente, como lo son las averías de puertas, averías en el sistema de tracción del tren, entre otras. Posteriormente, como va subiendo el escalafón aquí dentro del Metro seguimos recibiendo capacitación continua", expresó.

Fuera de su vida laboral, dentro de este medio ferroviario, Lázaro Venegas es una madre de familia que se despierta desde las 4:30 de la madrugada para atender a sus hijos; además, ejerce su carrera como odontóloga los fines de semana, sin dejar a un lado sus actividades personales, como el estudio en línea de su ingeniería.

"Es difícil, porque sí nos enfrentamos con cierta ideología de que la mujer no puede o no tiene la fuerza para hacer cierta maniobra, pero hemos demostrado hasta el momento que somos igual de capaces para solucionar las situaciones que se nos van presentando", aseguró.

JONATHAN SÁNCHEZ

CAMINO. La jefa de la Línea 2, en la estación Cuatro Caminos, aseguró que rompió muchos esquemas machistas.

Con mucha pasión por su trabajo, Carol Lázaro afirmó que es un orgullo formar parte del STC Metro para el transporte más importante de la Ciudad de México.

BAJO RESERVA

Adán Augusto y Monreal tras las rejas

::::: Después de que en marzo, durante una asamblea informativa convocada por la Presidenta en el Zócalo, un grupo de líderes parlamentarios, encabezados por los senadores **Adán Augusto López** y **Manuel Velasco**, y el diputado **Ricardo Monreal**, no atendieron el paso de la presidenta **Claudia Sheinbaum** por estar tomándose fotografías con **Andy López Beltrán**, esta vez los organizadores del mensaje por el primer año de gobierno de la mandataria, de plano, los enjaularon. Los coordinadores parlamentarios de Morena y el Partido Verde fueron enviados a la segunda fila de asientos, y, además, colocaron una valla metálica para confinarlos. Adán Augusto, Monreal y Velasco no tuvieron manera de acercarse a la presidenta. De cualquier modo, les fue mejor que al secretario de Organización de Morena, Andy López Beltrán, a quien mandaron hasta la tercera fila. Las rejas no matan..., diría el famoso compositor zacatecano **Tomás Méndez**.

ARCHIVO EL UNIVERSAL

Ricardo Monreal Ávila

De la lista criminal de EU, a la lista VIP del Zócalo

::::: Nos hacen notar que en el informe de la presidenta **Claudia Sheinbaum** en el Zócalo se vio a una invitada en el área VIP. Se trata de la diputada federal de Morena **Hilda Araceli Brown**, quien protagonizó *selfies* y repartió besos y abrazos. Doña Hilda está acusada por la Oficina de Control de Activos Extranjeros, del Departamento del Tesoro de Estados Unidos, de participar en una red de lavado de dinero del Cártel de Sinaloa. La diputada aseguró en su momento que la designación como lavadora del cártel por el gobierno estadounidense era una "infamia" con la que buscan desprestigiarla. Como sea, ayer la diputada morenista no era una señalada por Estados Unidos, sino una invitada VIP al Zócalo.

¿Secuestrada la reforma a la Ley de Amparo?

::::: Nos platican que, pese a que la reforma a Ley de Amparo se aprobó en el Senado de la República desde el miércoles, sigue sin llegar a la Cámara de Diputados. Lo anterior llama fuertemente la atención porque nunca se había retrasado tanto el turno de una iniciativa presidencial a una colegisladora. Este lunes se cumplen cinco días sin ser turnada, y algunos legisladores morenistas sostienen que quien está deteniendo el proceso es el coordinador de los senadores, **Adán Augusto López**, luego de que la presidenta **Claudia Sheinbaum** criticó el artículo transitorio que agrega la retroactividad y dijo que la reforma debe avalarse en sus términos. Afirman que, tras el regaño desde Palacio Nacional, el senador tabasqueño busca huecos legales para modificarla y enmendar su error antes de enviarla a San Lázaro. Sin embargo, advierten que hacer esa modificación sería violatorio de la ley, pues serán los diputados quienes se encarguen de realizar la modificación.

Rubalcava contribuye con su cuota en el Zócalo

::::: Puntuales, los gremios tradicionales y más musculosos se encargaron de movilizar a la plancha del Zócalo a sus huestes y cumplir con sus cuotas de acarreo. Entre los rostros de líderes políticos que ayer llevaron a su gente al Zócalo, nos dicen, está el de **Adrián Rubalcava**, exalcalde de Cuajimalpa, expriista, expanista y ahora director del Metro. Nos comentan que desde muy temprano pasó lista a una nada despreciable cantidad de miles de simpatizantes. Don Adrián, nos señalan, parece estar haciendo méritos para ser aceptado dentro de la autollamada Cuarta Transformación.

CIRCUITO INTERIOR

VAYA REGAÑIZA la que se llevaron vecinos registrados en uno de los grupos de WhatsApp que gestiona la Secretaría de Atención y Participación Ciudadana en la Alcaldía Álvaro Obregón de cara al evento que festejó la Presidenta Claudia Sheinbaum ayer en el Zócalo.

Y ES QUE cuando alguien se atrevió a preguntar si se entregaría lunch a quienes se movilizaran al evento, José Emilio Villar, quien encabeza la Casa de Gobierno en esa demarcación, se lanzó en tremenda retahíla de reprimenda.

PRIMERO les recordó que se habían entregado 26 mil apoyos, para después urgirlos a romper con la vieja cultura política y ya, finalmente, reconocer que sí habría un pequeño refrigerio.

¿SERÁ que la nueva política —con fuerte tufo a naftalina— entró a ese grupo?

A LAS complicaciones que enfrenta el sistema Ecobici se suma ahora la curva de aprendizaje que se prevé deban atravesar funcionarios de la Secretaría de Movilidad (Semovi).

Y ES QUE cuentan que en las últimas semanas, Miguel Montecino, director general de Movilidad Sustentable, pidió las plazas a varios colaboradores que se encargaban de la planeación y supervisión del programa de bicicleta pública.

ALGUNOS cuestionan la falta de conocimiento técnico de los funcionarios que llegarán a la dependencia y a quienes el propio Montecino identificó como "su gente".

DE ESAS decisiones políticas que equivalen a pedalear cuesta arriba.

circuitointerior@reforma.com

línea10

DEMIS FUENTES

VAYA REGAÑIZA la que se llevaron vecinos registrados en uno de los grupos de WhatsApp que gestiona la Secretaría de Atención y Participación Ciudadana en la Alcaldía Álvaro Obregón de cara al evento que festejó la Presidenta Claudia Sheinbaum ayer en el Zócalo.

Y ES QUE cuando alguien se atrevió a preguntar si se entregaría lunch a quienes se movilizaran al evento, José Emilio Villar, quien encabeza la Casa de Gobierno en esa demarcación, se lanzó en tremenda retahíla de reprimenda.

PRIMERO les recordó que se habían entregado 26 mil apoyos, para después urgirlos a romper con la vieja cultura política y ya, finalmente, reconocer que sí habría un pequeño refrigerio.

¿SERÁ que la nueva política —con fuerte tufo a naftalina— entró a ese grupo?

A LAS complicaciones que enfrenta el sistema Ecobici se suma ahora la curva de aprendizaje que se prevé deban atravesar funcionarios de la Secretaría de Movilidad.

Y ES QUE cuentan que en las últimas semanas, Miguel Montecino, director general de Movilidad Sustentable, pidió las plazas a varios colaboradores que se encargaban de la planeación y supervisión del programa de bicicleta pública.

ALGUNOS cuestionan la falta de conocimiento técnico de los funcionarios que llegarán a la dependencia y a quienes el propio Montecino identificó como "su gente".

DE ESAS decisiones políticas que equivalen a pedalear cuesta arriba.

demisfuentes@reforma.com

SECRETARÍA DE OBRAS Y SERVICIOS

CIUDAD DE MÉXICO
CAPITAL DE LA TRANSFORMACIÓN

La Jornada

Página: 39 Sección: Capital Fecha: 06/10/25

HAY 650 MIL HOYOS: SECRETARÍA DE OBRAS

En el limbo, recursos asignados a las 16 alcaldías para bachear y repavimentar

MARA XIMENA PÉREZ

Falta de transparencia impide conocer el avance real de trabajos // Desde principios de septiembre el Congreso las instó a informar

Las 16 alcaldías de la Ciudad de México permanecen opacas y omisas respecto a los trabajos de bacheo realizados en sus territorios en lo que va de 2025. La falta de transparencia en las solicitudes de información impide conocer con precisión el avance real de la reparación de hoyos y cómo se han administrado los recursos públicos.

Según autoridades, de cada 100 metros de calles, 92 se encuentran dentro de las demarcaciones y el resto son vías primarias, por ello, a principios de septiembre el Congreso capitalino exhortó a las 16 demarcaciones a informar del gasto destinado a la reparación de baches y repavimentación de calles bajo su competencia.

Este año, las alcaldías recibieron un incremento presupuestal de 8.8 por ciento, equivalente a unos 4 mil millones de pesos, por lo que deben rendir cuentas sobre su uso.

Sin embargo, con el argumento recurrente de que sus direcciones "no cuentan con la información solicitada" o que "no corresponde a ellos responder", las alcaldías remitieron diversas solicitudes de información a las direcciones de obra, las cuales a su vez aseguran no disponer de los datos requeridos.

Sólo las alcaldías Gustavo A. Madero, Iztacalco, Cuauhtémoc y Miguel Hidalgo transparentaron datos al respecto.

Aunque el Congreso capitalino exhortó a las alcaldías a informar sobre el gasto destinado a la reparación de baches y a repavimentación, éstas han hecho caso omiso. Foto María Luisa Severiano

En el primer caso se reportó un presupuesto de 65.5 millones por la adquisición de mezcla asfáltica para bacheo, pavimentación y repavimentación; de este presupuesto se han ejercido 41.6 millones. Debido a la problemática actual de baches, otra partida de 9 millones de pesos para rehabilitación de vialidades y calles fue incrementada a 26 millones de pesos, de los cuales han usado 9.6 millones de pesos.

Por su parte, Iztacalco reportó un gasto de 3 millones de pesos para trabajos de bacheo durante este año; mientras Cuauhtémoc destinó 37.8 millones de pesos a rehabilitación de pavimento dañado y al pago de 166 mil pesos por caídas en baches.

A su vez, la Miguel Hidalgo reportó 14.8 millones en tres contratos de obra, y Xochimilco más de 33 millones en repavimentación. El contraste entre cifras y las omisiones del resto de alcaldías revela una falta de transparencia en la información sobre bacheo en la capital.

Por su parte, la Secretaría de Obras y Servicios informó que hasta el 9 de julio el diagnóstico conjunto con las 16 alcaldías alcanzaba un avance de 75 por ciento, con la detección de 450 mil baches en vialidades secundarias, más del doble que en avenidas principales, donde se contabilizaron 200 mil.

Dichas cifras evidencian la magnitud del deterioro en calles vecinales y, por tanto, la necesidad de transparentar los presupuestos asignados y ejecutados.

NADYA MURILLO

El carril donde se construye la ciclovía sobre calzada de Tlalpan ya está cerrado a la circulación de ciclistas

ESTE AÑO ENTREGAN DE ESTADIO AZTECA A VIADUCTO

Retrasan obras en la ciclovía Tlalpan

DANA ESTRADA

Los primeras dos etapas listas en diciembre y marzo de 2026, la obra lleva un avance de 25 por ciento

A 47 días de que venza el plazo para la entrega oficial de la "Ciclovía Gran Tenochtitlán", una de las obras que la jefa de Gobierno, Clara Brugada, anunció para el Mundial de Futbol, que irá sobre Calzada de Tlalpan del Estadio Azteca al Centro Histórico, tiene lleva un avance de 25 por ciento, de acuerdo con el secretario de obras capitalino, Raúl Basulto Luviano.

El pasado 30 de junio, a través de la Gaceta Oficial de la CdMx, la Secretaría de Obras y Servicios local (Sobse) lanzó ocho licitaciones, cada una para realizar obras, en tramos específicos de los 34 kilómetros que planea tener el carril confinado, que atraviesa las alcaldías Cuauhtémoc, Benito Juárez, Tlalpan y Coyoacán. Según el documento los trabajos debían arrancar el 25 de julio, y finalizar el próximo 21 de noviembre, con un plazo de ejecución de hasta 120 días y un presupuesto total de 77 millones 600 mil pesos aprobado el 25 de marzo por la Secretaría de Finanzas del gobierno de la Ciudad.

En entrevista con **El Sol de México**, Basulto Luviano explicó que para diciembre de este año y el primer trimestre del 2026, se entregarán las dos primeras partes, los tramos comprenden del Estadio Azteca a Viaducto. Ya que las obras de Chabacano al Centro Histórico serán pausadas, al menos hasta concluir la construcción de la Calzada Flotante, otras de las obras que anunció la jefa de Gobierno para el Mundial de Futbol. La obra está a cargo de la empresa constructora Grupo Idinsa, quien ganó la licitación hace poco más de un mes.

"Debe ir como en un 20 a 25 por ciento de avance. (...) estamos analizando que en diciembre vamos a concluir una primera etapa y en el primer trimestre del próximo año vamos a concluir una segunda fase. Sobre todo porque hay una parte que consideramos pendiente porque está la obra del Parque Elevado (la Calzada Flotante) de Tlaxcoaque a Chabacano y decidí no hacer el tramo de la ciclovía ahí porque estaríamos coincidiendo dos obras", expresó el funcionario.

RAÚL BASULTO
SECRETARIO DE OBRAS DE LA CDMX

"De Chabacano a Tlaxcoaque, en esta primera fase no se construye la ciclovía, si no al término del parque elevado, hasta mayo o junio estaríamos terminando"

La decisión se tomó para evitar un colapso vehicular en el tramo de Chabacano a Pino Suárez, sobre Calzada de Tlalpan, especialmente en los carriles de alta y baja velocidad en ambos sentidos de la vialidad. Una vez que concluyan las obras de la Calzada Elevada, las cuales prevén para mayo o junio del siguiente año, la construcción del tramo final de la ciclovía se retomará.

"Entonces, de Chabacano a Tlaxcoaque, en esta primera fase (de la construcción de la Calzada Elevada) no se construye la ciclovía, si no al término del parque elevado terminamos parte de la ciclovía; y hasta mayo o junio estaríamos terminando esa fase", aseveró Basulto Luviano.

Como consecuencia de este anuncio, dos de las ocho licitaciones lanzadas en junio, se verán pausadas hasta el próximo año. Se trata de las que tienen los registros del tramo cuatro y cinco con los números de licitación DGOIV/LPN/062/2025, y, DGOIV/LPN/063/2025, cuyo objetivo es construir la ciclovía en el tramo que corresponde a 14 colonias de la alcaldía Cuauhtémoc, como son Vista Alegre, Tránsito, Asturias, Centro IV a Centro VII, Obrera, entre otras.

El Sol de México realizó un recorrido desde el Estadio Azteca hasta Viaducto para constatar el avance de las obras y observó que los ciclistas no pueden circular por el carril donde se hará la obra porque hay trafitambos y mallas que les impiden hacerlo. A dos meses de que iniciaron los trabajos, los ciclistas se arriesgan y circulan en mismo carril por donde avanzan autobuses de transporte público, de carga, motocicletas y taxis que se estacionan en la avenida para abordar o descender pasaje.

En ambos sentidos de Tlalpan a la altura de las estaciones Ciudad Jardín, del Tren Ligero y Taxqueña del Metro ya trabajan, además ya están algunas jardineras y parte de las 58 bahías para ascenso y descenso de transporte.

CIUDAD DE MÉXICO
CAPITAL DE LA TRANSFORMACIÓN

REFORMA
CORAZÓN DE MÉXICO

Página: Sección: Fecha: 06/10/25

Reclaman por obras de Utopía en ÁO

ERNESTO JIMÉNEZ

Especial

Maquinaria y personal ingresó al parque, de acuerdo con imágenes captadas por los vecinos.

Colonos y autoridades acordaron que las obras iniciarían después del 8 de octubre.

Vecinos de la Alcaldía Álvaro Obregón reclamaron por el inicio de obras para la Utopía prevista para el Parque Las Águilas-Japón, pues, aseguraron, existía un acuerdo con el Gobierno capitalino para que estas fueran suspendidas hasta después del miércoles.

Los vecinos sostendrán ese día una mesa de trabajo con el Subsecretario de Gobierno, Fadlala Akabani.

"Evidentemente no cumplieron el acuerdo, no lo respetaron, y es un tema del Gobierno de la Ciudad y la Secretaría de Obras", dijo Esteban Ruiz, vecino de la demarcación.

En días anteriores, el Subsecretario se había comprometido a entregar a los vecinos el proyecto sobre la Utopía; ahora también esperan una explicación por el incumplimiento de lo acordado.

"Nosotros vamos a cumplir, acudiremos a la mesa de negociación el 8 de octubre; pero si no nos dan explicaciones, vamos a volver a cerrar las calles.

"Al final el Gobierno de la Ciudad faltó a su palabra, vía la Secretaría de Obras", lamentó Ruiz.

En imágenes captadas por los vecinos, se observa maquinaria y personal laborando en las áreas del parque que serán intervenidas, así como en las zonas que se encuentran fuera del proyecto difundido por la Alcaldía.

REFORMA publicó que el 18 de septiembre los vecinos de Álvaro Obregón impugnaron la consulta ciudadana para la construcción de la Utopía ante el Tribunal Electoral de la Ciudad de México.

Los inconformes reclamaron que el Instituto Electoral de la Ciudad de México no organizó la consulta, que tuvo una participación de 5 mil 228 votos, de los cuales 3 mil 520 fueron a favor del proyecto.

Durante la visita de Akabani a la zona y durante la reunión con vecinos, el funcionario optó por no entrar al parque.

"Si entro yo, van a decir que se manoseó el asunto, es una precaución para no caer en una irresponsabilidad", dijo el funcionario en aquel momento.

Trabajadores se hallaban también en las zonas que no están contempladas por el proyecto.

Esteban Ruiz,
vecino de Á. Obregón

"Evidentemente no cumplieron el acuerdo, no lo respetaron, y es un tema del Gobierno de la Ciudad y la Secretaría de Obras (...) al final faltó a su palabra".

CDMX

Llaman a garantizar en Utopías accesibilidad a personas con discapacidad

Para garantizar los criterios y normatividad en materia de accesibilidad universal para las personas con discapacidad, el Congreso local exhortó a las personas titulares de las secretarías de Obras y Servicios, y de Bienestar e Igualdad Social de la Ciudad de México a continuar los procesos de diseño, construcción, adecuación y mantenimiento de las Unidades de Transformación y Organización para la Inclusión y la Armonía Social (Utopías).

La diputada Yolanda García Ortega (PVEM) señaló que las Utopías son espacios innovadores, concebidos como centros de encuentro comunitarios, cultura, deporte, recreación, educación y desarrollo social, que forman parte de una de las apuestas más importantes en la ciudad para fortalecer la cohesión y mejorar la calidad de vida.

La congresista citó que se trata de un tema de derechos humanos, y que la Convención sobre los Derechos de las Personas con Discapacidad a la que está adscrito México, establece la obligación de que este sector participe plenamente en la vida comunitaria sin barreras físicas ni sociales que limiten su autonomía.

Patricia Carrasco

CIUDAD DE MÉXICO
CAPITAL DE LA TRANSFORMACIÓN

REFORMA
CORAZÓN DE MÉXICO

Página: Sección: Fecha: 06/10/25

LOS ESTRAGOS

Luego del mitin en la plancha del Zócalo por el primer año de Gobierno de la Presidenta Claudia Sheinbaum, en el lugar quedaron montones de sillas y basura acumulada.

Alfredo Moreno

SECRETARÍA DE SALUD

Suman 3 mil casos de desnutrición

SELENE VELASCO

La Ciudad registró 3 mil 237 casos de desnutrición que requirieron de algún tipo de atención médica.

La cifra representa una ligera reducción frente al registro del año pasado, que, con corte a septiembre, reportó 3 mil 326 atención, de acuerdo con datos de la Secretaría de Salud (Sedesa) local.

Los casos moderados, en tanto, presentaron un incremento.

Mientras en 2024 fueron atendidas 537 personas, este año suman 579.

Por alcaldías, destacó Iztapalapa con la mayor cantidad de estos registros.

Personal médico explicó que en estos cuadros los pacientes presentaban un peso inferior al que deberían para su estatura.

Además de alimentación inadecuada y padecimiento o riesgo de padecer enfermedades relacionadas por carencia o cantidades insuficientes de vitaminas y minerales como anemia o efectos adversos como defensas bajas, dificultades en el aprendizaje y pérdida de masa muscular.

"Si no se trata la desnutrición en cualquiera de los tres grados que se clasifica, leve, moderada o grave, siempre se agrava y la persona enferma, disminuye su calidad de vida y puede afectar su desarrollo personal, escolar, laboral", explicó el médico Pablo García.

Según los datos de la Sedesa en 2024 y 2025, las mujeres son las que más presentan algún grado de desnutrición.

En Iztapalapa, se atendieron a 45 mujeres por estos casos; en Coyoacán fueron 42, en Gustavo A. Madero 37.

En contraste, las alcaldías con menos casos de desnutrición moderada entre mujeres fueron Tlalpan, con 8 casos; Magdalena Contreras, con 7, y Cuajimalpa con 4.

Pablo García, *médico*

> "Si no se trata la desnutrición en cualquiera de los tres grados que se clasifica, leve, moderada o grave, siempre se agrava y la persona enferma, disminuye su calidad de vida y puede afectar su desarrollo personal, escolar, laboral".

HAY EN CDMX 3 MIL CASOS

Atienden desnutrición

Lidera Iztapalapa, seguido de Cuauhtémoc y Coyoacán

SELENE VELASCO

La CDMX supera los 3 mil casos que han requerido intervención médica por desnutrición.

En lo que va del 2025 se registra un incremento de los pacientes catalogados en el nivel moderado, en comparación con 2024.

El año pasado, hasta el corte de septiembre, se habían acumulado en total 3 mil 326 atenciones por desnutrición, de acuerdo con datos de la Secretaría de Salud de la Ciudad de México (Sedesa).

En ese lapso de este año se reportó una ligera disminución en la cifra global, al sumar 3 mil 237.

En ambos años los casos de desnutrición leve han representado dos tercios y hubo una disminución de apenas cinco casos.

En cambio, se reflejó un incremento de 42 en los pacientes que llegaron a servicios médicos por cuadros moderados.

Mientras que en 2024 fueron 537 personas atendidas en la CDMX por este diagnóstico, en 2025 ya van 579.

Por alcaldías, destacó Iztapalapa con la mayor cantidad de estos registros en 56 hombres, seguida de Cuauhtémoc con 44 casos y Coyoacán con 31 registros.

Mientras que en Iztapalapa también se reportó la mayor cantidad de atenciones para mujeres, con 45, seguida de Coyoacán, con 42 y Gustavo A. Madero con 37.

Según los datos de la Sedesa en 2024 y 2025, en todos los niveles de desnutrición de manera general, más mujeres la padecen.

EN TRATAMIENTOS PARA CLÍNICA TRANS

Da Salud 84.6 mdp en contratos inconsistentes

OMAR MONTALVO
GRUPO CANTÓN

CIUDAD DE MÉXICO. – En la Ciudad de México existe la Unidad de Salud Integral para Personas Trans (USIPT), también conocida como Clínica Trans, que en los últimos meses la Secretaría de Salud capitalina destinó 84.6 millones de pesos en medicamentos, pero estos contratos presentaron algunas inconsistencias por los precios reportados de algunos fármacos, las cantidades solicitadas, así como el actuar de los proveedores.

En todos los casos el objeto de contrato fue la "Adquisición de medicamento hormonal", dónde el documento SSCD-MX-DGAF-076-2025 involucró la mayor cantidad de recursos públicos al acordar 76 millones 158 mil 596 pesos con la Farmacéutica Althos, que no es productora de medicamentos, sino distribuidora e intermediaria.

En este caso, la Secretaría pidió 46 mil 304 dosis de distintos medicamentos, aunque su nivel de atención en los primeros tres años se situó en 3 mil 300. Esta adquisición no presenta alguna justificación técnica sobre la cantidad de medicamentos, pues no es el único contrato existente.

Un segundo documento con folio SSCD-MX-DGAF-077-2025, indica que la dependencia solicitó a Comercializadora de Productos en General MAXED los medicamentos hormonales por 7 millones 238 mil 461 pesos.

· Se solicitaron medicamentos hormonales

DINERO

· La mayor cantidad ($76 millones 158 mil 596) fueron a Farmacéutica Althos

SECRETARÍA DE VIVIENDA

CIUDAD DE MÉXICO
CAPITAL DE LA TRANSFORMACIÓN

REFORMA
CORAZÓN DE MÉXICO

Página: Sección: Fecha: 06/10/25

Entregan sin concluir inmuebles de reconstrucción

Alertan plan trunco en redensificación

Pondrá la CDMX en renta asequible 537 apartamentos de este esquema

ALEJANDRO LEÓN

Al fracaso de la redensificación por el sismo de 2017, se suma el que personas damnificadas que viven en los edificios reconstruidos reclaman que el Gobierno capitalino incumplió la promesa de entregarles departamentos habitables.

De casi 700 departamentos que fueron edificados bajo la figura de la redensificación, sólo 28 fueron vendidos o apartados, por lo que el Gobierno capitalino suspendió ese esquema de comercialización para ahora ponerlos en renta a precios asequibles.

La Comisión para la Reconstrucción había anunciado que el edificio de Pedro Antonio de los Santos 50, en la Alcaldía Miguel Hidalgo, sería reconstruido con este esquema.

En el lugar fueron edificadas 38 viviendas para los vecinos afectados y 18 más para que fueran puestos en venta y se consiguieran los recursos que permitieran pagar los 117 millones de pesos que costó la obra.

Las víctimas del sismo dieron su aval a esta herramienta de financiación, pues habían recibido la promesa de que las viviendas les serían entregadas con acabados, explicó Ana Delia Escárcega, una de las inquilinas afectadas.

Sin embargo, actualmente, sólo 12 de los 38 departamentos están habitados. En estos, los residentes costearon los gastos de los acabados que estaba pendientes, como losetas, puertas, adecuación de las cocinas y pintura.

Los 26 restantes, están desocupados debido a que los damnificados no han podido asumir el pago de habitabilidad, apuntó Escárcega.

En contraste, los departamentos redensificados están recibiendo acabados.

"(En las viviendas redensificadas) ya están colocando acabados, entre otras cosas, el piso que a nosotros nos negaron", reclamó la vecina.

Naxhelli Ruiz, investigadora del Instituto de Geografía de la UNAM, coincidió en que una de las principales molestias de las personas damnificadas fue el que les entregaron viviendas con acabados de menor calidad que los redensificados.

"¿Cuál es el objetivo de esos departamentos (redensificados)? Pues sí, obviamente era tener ganancia, pero qué ganancia tienes si no los puedes vender, entonces, mejor destínalos a lo mejor a alguna ganancia mínima o alguna reposición de gasto y de inversión, pero con un perfil a lo mejor más de vivienda social", apuntó.

Inti Muñoz, titular del Instituto de Vivienda (Invi), descartó que la redensificación fuera un fracaso, debido a que 135 departamentos fueron en dación de pago a las empresas y ahora 537 se pondrán en renta a bajo costo.

EL ESQUEMA

La redensificación se definía como un recurso público al que pueden acceder las personas damnificadas por el sismo 19-S.

MODALIDADES

- Un incremento de hasta 35 por ciento del total construido antes del sismo, permitiendo inversión pública o privada para financiar la reconstrucción.
- Una redensificación que distribuya la misma superficie edificable preexistente, mediante la cesión de un porcentaje del terreno para construir viviendas adicionales.

¿CÓMO FUNCIONA?

- El producto de lo redensificado (las nuevas viviendas) se utiliza para apoyar otros proyectos de reconstrucción, priorizando el beneficio colectivo.
- Los acuerdos deben realizarse en asamblea con los condóminos, ante notario, y registrarse oficialmente.

EL ESPECIAL

SÍNTESIS INFORMATIVA

CIUDAD DE MÉXICO

CAPITAL DE LA TRANSFORMACIÓN

CIUDAD/METRÓPOLI

COORDINACIÓN GENERAL DE
COMUNICACIÓN CIUDADANA

CIUDAD

CIUDAD DE MÉXICO
CAPITAL DE LA TRANSFORMACIÓN

LA CRÓNICA DE HOY

Página: 15 Sección: Fecha: 06/10/25

Aprueban lineamientos para reconocer proyectos novedosos de Presupuesto Participativo 2025

La entrega de reconocimientos se llevará a cabo durante la primera quincena de diciembre de 2025, en un acto público

Gerardo Mayoral
metropoli@cronica.com.mx

El Consejo General del Instituto Electoral de la Ciudad de México (IECM) aprobó los lineamientos que guiarán el trabajo del Comité Dictaminador encargado de evaluar y reconocer los Proyectos Ganadores Novedosos 2025, derivados de la Consulta de Presupuesto Participativo de este año.

De acuerdo con el organismo, la entrega de reconocimientos se llevará a cabo en un acto público durante la primera quincena de diciembre, donde se otorgarán constancias y premios a los proyectos que destaquen por sus características de innovación, sustentabilidad, equidad e inclusión, así como por su capacidad de incentivar la cohesión social.

Los lineamientos, aprobados en la Novena Sesión Ordinaria del máximo órgano de dirección del IECM, establecen que la Comisión de Participación Ciudadana y Capacitación supervisará el desarrollo de las actividades, de acuerdo con la disponibilidad presupuestaria. El Comité Dictaminador estará integrado por tres personas propuestas por consejeros y consejeras del Instituto, quienes deberán tener experiencia preferente en temas de participación ciudadana y presupuesto participativo, y ejercerán su función de manera honorífica.

El proceso de selección constará de dos fases. La primera será la preevaluación, que se realizará entre el 7 y el 31 de octubre a cargo de las 33 Direcciones Distritales, mediante un cuestionario de 16 reactivos aplicado a los proyectos que aceptaron participar en la convocatoria. Aquellos que resulten destacados pasarán a la etapa de dictaminación, programada del 5 al 24 de noviembre, a cargo del Comité.

En esta segunda fase, cada integrante del Comité evaluará individualmente los proyectos y posteriormente se llevará a cabo una deliberación colegiada. El puntaje máximo será de 60 puntos y solo se considerarán para el reconocimiento aquellos que alcancen al menos 24 puntos, con presencia en cuatro de seis características: innovación, replicabilidad, sustentabilidad, sostenibilidad, equidad e inclusión, o fomento a la cohesión social.

Durante la sesión de deliberación, la Secretaría Técnica presentará los 20 proyectos con mayor calificación promedio, de los cuales se votarán los 10 que recibirán constancia de reconocimiento y los tres que podrán acceder a un premio económico. En caso de empates o desacuerdos, el Comité tendrá la última palabra y su resolución será definitiva e inapelable.

El acta final con los resultados será firmada por los integrantes del Comité y publicada en la página del IECM, en la Plataforma Digital de Participación y en los estrados de las 33 Direcciones Distritales●

PAOT alza la voz por bienestar animal

PATRICIA CARRASCO

Los Lineamientos del Comité Dictaminador para el Reconocimiento de los Proyectos Ganadores Novedosos 2025, que emite el Consejo General, fueron aprobadas por el Instituto Electoral de la Ciudad de México (IECM).

Allí se precisan las reglas y procedimiento mediante el que se determinarán los proyectos ganadores que serán considerados para la entrega de tal reconocimiento.

En la Novena Sesión Ordinaria del máximo órgano de dirección, se estableció que la Comisión de Participación Ciudadana y Capacitación (CPCyC) del Instituto Electoral, en el ámbito de sus competencias y de conformidad con la disponibilidad presupuestaria, deberá emprender las acciones para supervisar la organización y desarrollo de las actividades inherentes a los Lineamientos del Comité Dictaminador para el Reconocimiento de los Proyectos Ganadores Novedosos 2025.

El organismo explicó que las tres personas que conformen el Comité Dictaminador serán propuestas por las personas consejeras que integran la Comisión de Participación y deberán tener experiencia, preferentemente, en temas de participación ciudadana y presupuesto participativo, así como desarrollar su cargo de forma honorífica.

Las personas que dieron su consentimiento para participar en la convocatoria, se integra por tres apartados: identificación del proyecto ganador; datos generales del proyecto ganador, y cuestionario.

BUSCAN QUE EL PRESUPUESTO PARTICIPATIVO SEA MÁS EFICIENTE

IECM presenta los lineamientos para tener proyectos novedosos

Meta. Las propuestas servirán para la aplicación adecuada de recursos públicos en las comunidades, afirmaron autoridades electorales

RODRIGO CEREZO

El Instituto Electoral de la Ciudad de México (IECM) aprobó los lineamientos del Comité Dictaminador para el Reconocimiento de los Proyectos Ganadores Novedosos 2025, los cuales enriquecerán las obras en barrios y colonias.

Mediante dichos lineamientos se precisan las reglas y procedimiento con los que se determinarán los proyectos ganadores que serán considerados para la entrega de tal reconocimiento, detalló el Instituto.

Las tres personas que conformen el Comité Dictaminador serán propuestas por los consejeros de la Comisión de Participación Ciudadana y Capacitación, donde contemplarán que tengan experiencia, preferentemente, en temas sobre el presupuesto participativo, así como desarrollar su cargo de forma honorífica.

Aquellos proyectos ganadores que ya hayan sido evaluados como novedosos, pasarán a la etapa de revisión que deberán realizar los integrantes del Comité Dictaminador.

La definición de proyectos ganadores novedosos constará de dos etapas: a) Preevaluación que se realizará del 7 al 31 de octubre de 2025, y estará a cargo de las personas titulares de las 33 Direcciones Distritales; b) nombramiento, del 5 al 24 de noviembre de 2025, a cargo del Comité Dictaminador.

10 proyectos serán seleccionados por el equipo técnico encargado de hacer la evaluación

APOYO. Los consejeros electorales tomarán en cuenta las experiencias y opiniones de la población para elegir las mejores propuestas.

En la sesión de deliberación, la persona titular de la Secretaría Técnica deberá mencionar los 20 proyectos que obtuvieron la calificación promedio más alta; someter a votación los 10 proyectos considerados para la entrega de la constancia del Reconocimiento de Proyectos Ganadores Novedosos; poner a votación los tres que fueron considerados para el premio de reconocimiento económico y en su caso deliberar sobre los supuestos de empate o desacuerdos en la calificación promedio de cada proyecto.

La persona titular de la Secretaría Técnica elaborará el acta final con los resultados derivados de la sesión de deliberación y recabará la firma de cada integrante del Comité Dictaminador.

Presentados los resultados a la Comisión, ésta ordenará su publicación en la página de Internet del Instituto Electoral, en la Plataforma Digital de Participación, así como en los estrados de las 33 Direcciones Distritales.

La entrega de reconocimientos se llevará a cabo durante la primera quincena de diciembre de 2025, en un acto público.

CIUDAD DE MÉXICO
CAPITAL DE LA TRANSFORMACIÓN

OVACIONES

Página: 24 Sección: Fecha: 06/10/25

IECM define reglas para premiar ideas ciudadanas

REDACCIÓN / OVACIONES

El Consejo General del Instituto Electoral de la Ciudad de México (IECM) aprobó los Lineamientos del Comité Dictaminador para el Reconocimiento de los Proyectos Ganadores Novedosos 2025, con el objetivo de establecer las reglas y procedimientos para distinguir las propuestas más innovadoras del Presupuesto Participativo.

De tal forma que la Comisión de Participación Ciudadana y Capacitación (CPCyC) será la encargada de supervisar la organización y desarrollo de las actividades. En tanto, que el Comité Dictaminador estará integrado por tres personas con experiencia en participación ciudadana y presupuesto participativo, quienes desempeñarán su función de manera honorífica. Su labor consistirá en evaluar los proyectos mediante un instrumento dividido en tres apartados: identificación, datos generales y un cuestionario de 16 reactivos contenido en el Sistema de Evaluación de los Proyectos Ganadores Novedosos (SEPGN-2025).

La selección se realizará en dos etapas: preevaluación, del 7 al 31 de octubre, a cargo de las 33 Direcciones Distritales, y dictaminación, del 5 al 24 de noviembre, que incluirá una evaluación individual y una deliberación colegiada del Comité. Los proyectos podrán obtener hasta 60 puntos, y para ser considerados "novedosos" deberán alcanzar al menos 24 puntos en cuatro de seis criterios: innovación, replicabilidad, sustentabilidad, sostenibilidad, equidad e inclusión, o cohesión social.

Para más información sobre el rubro presupuesto participativo se puede consultar la página https://www.iecm.mx/.

CIUDAD DE MÉXICO
CAPITAL DE LA TRANSFORMACIÓN

REFORMA
CORAZÓN DE MÉXICO

Página: Sección: Fecha: 06/10/25

Invalida, ahora, Sala Regional resolución de Tribunal local

Dejan en suspenso un proyecto vecinal

Causa desconcierto el nuevo fallo por Participativo de la Colonia Roma

EDUARDO CEDILLO

Una resolución de la Sala Regional del Tribunal Electoral del Poder Judicial de la Federación dejó en vilo el destino que tendrá el Presupuesto Participativo del Sector Roma III, en la Alcaldía Cuauhtémoc.

Por este caso, vecinos de la demarcación han presentado impugnaciones ante las que consideran irregularidades por la selección del proyecto ganador y de su calificación.

En un principio, había sido elegido el proyecto denominado Viviendas con Bienestar que buscaba darle mantenimiento a unidades habitacionales de la Roma Norte. Sin embargo, dicho planteamiento fue impugnado por un grupo de residentes que reclamó por el hecho de que la intervención fuera enfocada en condominios privados.

Una resolución del Tribunal Electoral local dio la razón a los vecinos y ordenó al Instituto Electoral de la Ciudad de México (IECM) elegir otro proyecto. El 30 de agosto, el Instituto resolvió que debía intervenirse el Parque Memorial 19-85, que se ubica en Eje 2 Sur y Tonalá.

En medio de la disputa de validez de las propuestas, el jueves, la Sala Regional emitió una resolución que invalidó la sentencia del Tribunal local y dejó sin efecto la búsqueda de un nuevo proyecto ganador.

La Sala Regional argumentó que la consulta ya había concluido y que el resultado ya había adquirido firmeza.

"Una vez celebrada la consulta y resultando un proyecto ganador por regla general, el Tribunal local se encuentra impedido para analizar una determinación emitida por el órgano dictaminador, puesto que esta etapa ya adquirió firmeza, en atención al principio de definitividad, dado que el proceso de Presupuesto Participativo ya se encuentra en la etapa de resultados y validez de la elección", afirmó la Sala.

Asimismo, sostuvo que la etapa en la que vecinos podrían controvertir los proyectos es en la de su validación técnica.

El Presidente de la Fundación La Roma, Mario Rodríguez, criticó la posición de la Sala, pues, aseguró, contradice la Guía Operativa para el Presupuesto 2025, que se publicó en la Gaceta Oficial.

"Hay muchos casos especiales, muchos en la Ciudad, en donde a pesar de que ganaron, pues son inviables, jurídicamente, técnicamente. Como que ese filtro del órgano dictaminador, para la siguiente etapa se tiene que solventar.

"Es un proceso que está vivo (...) (la resolución) es como una ficha de dominó, todo eso se viene abajo, lo que dictaminó el consejo la semana pasada queda invalido y ahorita nosotros vamos a impugnar eso", afirmó Rodríguez.

Ayer, vecinos de la Roma presentaron una impugnación contra la resolución de la Sala.

Mario Rodríguez,
Fundación La Roma

> "Hay muchos casos especiales, muchos en la ciudad, en donde a pesar de que ganaron, pues son inviables, jurídicamente, técnicamente. Como que ese filtro del órgano dictaminador, para la siguiente etapa se tiene que solventar".

EN MORENA AVALARON SU POSTULACIÓN

'Nashieli Ramírez será la nueva fiscal anticorrupción'

Aptitud. De la terna para encabezar la Secretaría de la Contraloría General local, obtuvo el mayor puntaje

RODRIGO CEREZO

Nahshieli Ramírez Hernández, presidenta de la Comisión de Derechos Humanos de la Ciudad de México, será la próxima titular de la Secretaría de la Contraloría General (SCG) al obtener el mayor puntaje y cumplir los postulados de la Cuarta Transformación para ejercer el cargo, confirmó el Grupo Parlamentario de Morena en el Congreso local.

"Morena tiene el compromiso de que en la ciudad se tengan servidores públicos de talla, de probidad alta y en el perfil de Nashieli nosotros vemos reflejado ese compromiso, ese valor ético que marca las características o postulados de la 4T", mencionó el diputado Víctor Romo.

> "No es simplemente una oficina burocrática por ahí escondida, es una Secretaría que tiene un papel fundamental en garantizar los derechos de la gente"
>
> **PAULO GARCÍA**
> Diputado de Morena

En conferencia *La Chilanguera*, el morenista indicó que durante las comparecencias de los candidatos se evaluaron conocimientos y trayectoria como transparencia, fiscalización, rendición de cuentas, control interno, combate a la corrupción, contabilidad gubernamental y honestidad; Ramírez obtuvo el mayor puntaje.

En este sentido, Romo destacó su ponencia, al señalar seis puntos específicos sobre combate a la corrupción y convertir a la Contraloría en un órgano más social, que tenga acercamiento con el ciudadano para fiscalizar y supervisar a sus gobernantes.

"Quien va a velar por que se usen de manera correcta los recursos en la asignación de políticas públicas, será una persona avalada por todas las fuerzas políticas del Congreso", señaló el morenista luego de que el Congreso aprobó en comisiones la calificación de Nashieli Ramírez.

MORENACDMX

ESPERA. Legisladores de Morena prevén que el próximo martes el nombramiento sea ratificado por unanimidad en el Pleno del Congreso capitalino.

El diputado Paulo García destacó a la ombudsperson como una mujer que ha dedicado su vida a la defensa de los derechos humanos y busca reivindicar el carácter de servicio que tiene la Contraloría.

"Es una secretaría que tiene un papel fundamental en garantizar los derechos de la gente, todo el contacto del Gobierno con el ciudadano pasa por ella(...) Creo que la futura contralora garantiza este carácter social y de servicio", dijo.

Romo estimó que el nombramiento será ratificado por unanimidad en el Pleno del Congreso. "El martes se subirá ante el pleno el dictamen y seguramente será ratificada", confió.

El dictamen de la terna se conforma por Elena Ramo Arteaga, quien quedó en segundo lugar, y Misael Martínez Vielma, en tercero.

Encubrimientos y abusos laborales se registran

DESDE 2017 ENCABEZA LA CDHCM

Hubo aumento de violaciones con Nashieli

OMAR MONTALVO
GRUPO CANTÓN

CIUDAD DE MÉXICO. - La Secretaría de la Contraloría General de la Ciudad de México (SCG) ha estado un año sin titular y ahora los diputados locales avalaron la propuesta de que Nashieli Ramírez, presidenta de la Comisión de Derechos Humanos de la Ciudad de México (CDHCM) se convierta en la nueva contralora, a pesar de que en sus ocho años de gestión se han alertado incrementos en violaciones a Derechos Humanos (DDHH), encubrimientos y abusos laborales.

El Congreso capitalino desde comisiones perfiló a Ramírez Hernández con 14 votos a favor y ninguno en contra como la favorita para encabezar la SCG, institución encargada de vigilar y prevenir la corrupción en las instituciones de la Ciudad de México. Nashieli fue nombrada presidenta de la CDHCM en 2017, cargo en el que fue ratificada en 2021 hasta este 2025. En octubre de 2024 la funcionaria buscó subir a la Comisión Nacional de Derechos Humanos (CNDH), cargo que le fue negado por el Senado de la República debido a su bajo desempeño.

Cuando Nashieli Ramírez buscó la CNDH, en el Senado una extrabajadora inició una huelga de hambre en donde denunció su despido injustificado, en donde la entonces manifestane Sara Cortés, denunció la incongruencia de la aspirante.

Mientras la CDHCM en su último informe anual 2024 indicó que en dicho periodo se atendieron más de 7 mil 620 quejas por violaciones a derechos humanos.

CARGO

Nashieli fue nombrada presidenta de la CDHCM en 2017, cargo en el que fue ratificada en 2021 hasta este 2025

CASOS

Desde 2023 hasta la fecha se han reportado omisión por parte de la CDH CM

CIUDAD DE MÉXICO
CAPITAL DE LA TRANSFORMACIÓN

EXCELSIOR
EL PERIÓDICO DE LA VIDA NACIONAL

Página: Sección: Fecha: 06/10/25

ANUNCIAN REGRESO EN AL MENOS 20 PLANTELES

UNAM reabre las aulas a 14 días de homicidio

FACULTADES CLAVE, así como varias sedes del CCH y FES, retoman actividades tras un periodo afectado por el crimen de un alumno del CCH Sur y una ola de amenazas virtuales

POR LAURA TORIBIO
laura.toribio@grupo-reforma.com.mx

La Universidad Nacional Autónoma de México (UNAM) continuará hoy lunes con la reactivación de clases y actividades administrativas en al menos 20 planteles, tras dos semanas marcadas por el homicidio de un alumno del CCH Sur y una ola de amenazas digitales que paralizó gran parte de su vida académica.

El fin de semana, distintas facultades y escuelas informaron la entrega de instalaciones y la reanudación de actividades presenciales. Hoy retoman labores Derecho, Arquitectura, Economía, Contaduría y Administración, cuatro sedes del Colegio de Ciencias y Humanidades (CCH) —Azcapotzalco, Naucalpan, Vallejo y Oriente—, así como la FES Cuautitlán, la FES Aragón y la FES Acatlán.

La Facultad de Arquitectura confirmó la entrega de instalaciones el sábado y el regreso a clases hoy lunes.

La Facultad de Economía reanuda de forma presencial sus actividades en las tres divisiones (DEP, DSUAYED y DEPFD), con un Plan Integral de Seguridad y de Atención a la Salud Emocional.

En Derecho, la dirección informó que las actividades se reanudan bajo un esquema de "seguridad, salud y bienestar" para toda la comunidad, con una política de Cero Tolerancia a la Violencia y Atención a la Salud Mental.

Por su parte, la Facultad de Artes y Diseño (FAD) Xochimilco informó que las instalaciones fueron entregadas el viernes y que las actividades se retomaron desde el pasado sábado.

El viernes ya habían retomado labores la Facultad de Música, Ciencias Políticas y Sociales, Ingeniería y la Escuela Nacional de Ciencias de la Tierra (ENCIT), que concluyó su paro.

En Psicología, el Consejo Técnico declaró sesión extraordinaria permanente para atender las demandas de seguridad.

La Facultad de Ciencias ha restablecido gradualmente sus operaciones.

En Filosofía y Letras, las actividades académicas continúan, aunque la comunidad acordó realizar un paro activo el martes 7 de octubre, en apoyo a la jornada por Palestina.

La Facultad de Medicina Veterinaria y Zootecnia (FMVZ) mantiene un paro parcial. En la Facultad de Química, donde se reportaron amenazas a docentes, inicia la normalización gradual de actividades.

Foto: Cuartoscuro

Alumnos en la reanudación de clases en el CCH Vallejo, en la Ciudad de México.

EL DATO

Últimos ajustes

El CCH Sur anunció la reprogramación presencial de exámenes extraordinarios del 27 de octubre al 11 de noviembre, como primer paso hacia la normalización.

CIUDAD DE MÉXICO
CAPITAL DE LA TRANSFORMACIÓN

EL HERALDO DE MÉXICO

Página: Sección: Fecha: 06/10/25

#ALGUNOSPLANTELESUNAM

Regresan a clases

LA FES CUAUTITLÁN, ACATLÁN Y CCH NAUCALPAN RETOMAN ACTIVIDADES ESTE LUNES

FOTO: ESPECIAL

• **INICIO.** La FES Acatlán también abre puertas.

POR LETICIA RÍOS / CORRESPONSAL
PAIS@ELHERALDODEMEXICO.COM

Luego de las amenazas en diferentes planteles de la Universidad Nacional Autónoma de México (UNAM) que derivaron en suspensión de clases; los ubicados en el Valle de México, como el CCH Naucalpan, la FES Cuautitlán y la FES Acatlán regresarán a las actividades escolares a partir de este 6 de octubre, con medidas reforzadas de seguridad.

Entre otras acciones, para fortalecer la seguridad y bienestar de sus campus, la FES Cuautitlán, anunció que implementará rondines permanentes 24/7 los accesos, se videovigilancia y la instalación de botones de pánico.

DE MANERA PREVIA

• En el CCH Naucalpan desde le jueves preparan el regreso a clases.

3

ESTUDIANTES DE ACATLÁN FUERON DETENIDOS.

CIUDAD DE MÉXICO
CAPITAL DE LA TRANSFORMACIÓN

El Sol de México

Página: Sección: Fecha: 06/10/25

Estudiantes de diversas escuelas y facultades acordaron regresar a clases a partir de hoy

ESTABLECEN MEDIDAS DE SEGURIDAD Y SALUD MENTAL

Vuelven a las aulas alumnos de la UNAM

Al menos seis de 13 planteles que suspendieron actividades tomaron la decisión luego de asambleas y mesas de trabajo

FACULTAD DE FILOSOFÍA Y LETRAS

"Las actividades académicas administrativas continúan, pero no se tomará lista ni se realizarán evaluaciones, a fin de que quienes lo decidan puedan sumarse libremente a esta jornada por Palestina"

KARLA MORA

Los planteles de la Universidad Nacional Autónoma de México reabren a clases este 6 de octubre, después de que varias facultades, preparatorias y Colegios de Ciencias y Humanidades tomaron medidas por lo ocurrido en el CCH Sur, donde un estudiante murió a manos de otro el 22 de septiembre.

La semana pasada, al menos 13 escuelas suspendieron actividades, con la exigencia de mayor seguridad para quienes acuden a estos lugares. Los paros coincidieron con el aniversario 57 de la matanza de Tlatelolco, fecha en la que los estudiantes suelen solidarizarse con la conmemoración.

Estudiantes de diversos planteles coincidieron en quejas respecto a deficiencias en sistemas de videovigilancia, alumbrado y en la atención que reciben las denuncias de alumnos. Por ello, en sus respectivos pliegos petitorios coinciden en puntos como sustitución de luminarias, difusión de acuerdos de seguridad, atención a la salud mental de alumnos, entre otros.

Este lunes retomarán clases las facultades de Arquitectura, Economía, Ciencias, Estudios Superiores Aragón y la Escuela Nacional de Trabajo Social. En la Facultad de Filosofía y Letras inicialmente la dirección y estudiantes acordaron que en el sistema de universidad abierta y a distancia reanudarían actividades el 4 de octubre y el lunes lo haría el sistema escolarizado; sin embargo, el viernes hubo una votación de la asamblea estudiantil en la que señalaron que no había condiciones propicias para regresar.

La facultad comunicó que la Asamblea Estudiantil acordó un paro activo el martes 7 de octubre en apoyo a la jornada por Palestina. "Esto significa que las actividades académicas administrativas continúan, pero no se tomará lista ni se realizarán evaluaciones, a fin de que quienes lo decidan puedan sumarse libremente a esta jornada", informaron.

El 4 de octubre, la facultad de Arquitectura realizó una mesa de diálogo para abordar las propuestas realizadas por la Asamblea General de Estudiantes el 29 de septiembre; la comunidad estudiantil corroboró la entrega de instalaciones a las 21 horas del 4 de octubre, por lo que este lunes podrán retomarse las clases. La ENTS llevará a cabo dos recorridos, a las 13:00 y 18:00 horas, respectivamente, para verificar el cumplimiento de las acciones acordadas en el programa *ENTS Segura*.

El Consejo Técnico de la Facultad de Economía aprobó el 3 de octubre un Plan Integral de Seguridad y de Atención a la Salud Emocional. Ciencias realizará "Semana de receso escolar" y en la FES Aragón iniciará el Programa Aragón Segura y por la Paz, cuyo objetivo es fortalecer la identidad y compromiso con la seguridad.

CIUDAD DE MÉXICO
CAPITAL DE LA TRANSFORMACIÓN

La Razón DE MÉXICO

Página: Sección: Fecha: 06/10/25

CCH Sur y alumnos alcanzan acuerdos

LAS MEDIDAS ACEPTADAS por las autoridades del plantel buscan reforzar la seguridad y fortalecer los mecanismos de denuncia. Entre las acciones a mediano plazo, se prevé la implementación de controles de entrada con lectura biométrica.

CDMX »

Lunes 06 de octubre de 2025

LA AMENAZA DE LOS INCELS

#GruposDeOdio

La subcultura incel puede radicalizar a jóvenes orientándolos hacia el odio y la misoginia, por lo que especialistas llaman a visibilizar y atender este problema con perspectiva de género

POR JOSÉ LUIS RAMOS
@otroproletario

El homicidio de un estudiante de la Universidad Nacional Autónoma de México (UNAM) a manos de uno de sus compañeros en el Colegio de Ciencias y Humanidades (CCH) Sur abrió el debate sobre los "incels" (célibes involuntarios), y cómo los foros de Internet de esta subcultura fomentan el odio entre los jóvenes mexicanos.

Redes sociales como Facebook tienen grupos de carácter privado con nombres cómo "Farmacia de curincels" y otros similares con diversas variaciones en los que se fomenta el odio y el resentimiento hacia las mujeres y hacia quienes tienen una relación de pareja con total impunidad.

Lo anterior cobra relevancia cuando la violencia deja de ser parte de la huella digital de una persona y se traslada a la realidad con hechos como los ocurridos el pasado 22 de septiembre en el CCH Sur, cuando Lex Ashton, de 19 años, ingresó al plantel educativo y atacó con una especie de hoz a dos personas, dejando sin vida a Jesús Israel "N" de 16 años; y con heridas a un trabajador de 65 años de edad del inmueble educativo; todo para luego lanzarse de un edificio y fracturarse ambas piernas.

Tras los crímenes de Ashton, se dieron a conocer detalles como que padecía un episodio grave de depresión con síntomas psicóticos; que este había dado indicios del crimen en redes sociales donde se ausmía a sí mismo con "incel"; y que participaba en foros de este corte en los que se expresaba con resentimiento.

> **"Hay algunas académicas feministas que lo están llamando terrorismo misógino, y el tema es que la distancia entre la violencia verbal y la física no es tan grande como podríamos pensar, y está enmarcado por un retroceso de género que es una de las grandes preocupaciones globales"**
>
> **María Elena Esparza Guevara**
> Consejera en Género del CCSJ de la CDMX

Esto destapó una serie de preocupaciones a nivel social que involucran a la salud mental de los jóvenes, la misoginia y la despersonalización con base en un sublenguaje que mercantiliza y cosifica a las mujeres en función del deseo sexual.

Asimismo, después del homicidio de Jesús "N" en el plantel de la UNAM, se desataron una serie de amenazas de los autodenominados "incels" que paralizó a la mitad de las escuelas de la máxima casa de estudios en la Ciudad de México (CDMX).

Mercado de relaciones

Aunque se desconoce la dimensión, organización y el alcance que pueden tener estos grupos de jóvenes en la CDMX, los recientes acontecimientos ya han prendido las alarmas de especialistas en materia de género, por la carga violenta hacia las mujeres que emana de estos espacios virtuales.

"Necesitamos entender lo que es la subcultura incel, porque se desarrolla en redes sociales y nace en foros de Internet. Esta ideología actualmente tiene una narrativa donde se considera que las relaciones románticas son un mercado en donde a las mujeres peyorativamente se les conoce como 'foids' o 'stacys', y la narrativa gira en torno a los hombres", explicó a *Reporte Índigo* la psicóloga especializada en género, Dayana Aranda.

La también fundadora de la asociación civil de corte psicológico Raíces Violetas detalló que en estos foros se hacen valoraciones despectivas de las mujeres, asignándoles calificaciones, y viendo a otros varones a los que llaman "simp" o "alfas" como factores que terminan por segregar los más.

"Los incels consideran que ellos ya están peleando el mercado contra los llamados también alfa, que son estos hombres que cumplen como todas las características masculinas de un estereotipo de género y que entonces ellos, por ende, van quedando como hasta abajo, como rezagados", agregó Aranda.

No obstante, para la especialista en psicología el peligro de estos foros es la retroalimentación

El dato

› En el caso de violencia escolar el CCSJ de la CDMX ha registrado 218 reportes desde 2021, de los cuales el 65 por ciento fueron hechos por mujeres

negativa y validación que se da a ideas que deshumanizan a las mujeres, y que hacen como una cámara de eco, donde cada mensaje de odio y resentimiento refuerza el anterior.

"Expresiones que fuera de estos foros se verían como violentas, machistas y misóginas, ahí se normalizan", puntualizó.

A propósito de esto, Aranda cuestionó el rol de las redes sociales y sus políticas de privacidad, las cuales por un lado censuran contenido y palabras altisonantes, pero por otro permiten la formación de comunidades, como las de los incels, que funcionan como incubadoras de odio.

"Al ser grupos aparentemente privados, ahí pues se puede decir y motivar a lo que sea, no hay como una verdadera regla o una verdadera observación que se haga para ver qué está pasando ahí", recalcó.

Mujeres, las que más denuncian violencia escolar

De acuerdo con el Consejo Ciudadano para la Seguridad y Justicia (CCSJ) de la Ciudad de México, son las estudiantes mujeres las que más han reportado casos de violencia escolar en los niveles de educación media superior y superior en los últimos años.

Según el CCSJ entre 2021 y lo que va de 2025 han atendido a 152 mil 950 jóvenes de 15 a 24 años por reportes de toda índole, mismos que registraron un aumento del 6 por ciento en el periodo de enero a septiembre del año en curso, comparado con el mismo lapso de 2024.

Del total de atenciones atendidas por el CCSJ, el 66 por ciento fueron solicitadas por mujeres y el 34 por ciento por hombres. Mientras que en el caso de violencia escolar el CCSJ de la CDMX ha registrado 218 reportes desde 2021, de los cuales el 65 por ciento fueron hechos por mujeres.

En este sentido, María Elena Esparza Guevara, consejera en Género del Consejo Ciudadano para la Seguridad y Justicia de la CDMX, señaló a este diario que no se han recibido reportes que involucren el término "incel", pero aclaró que es importante atender la problemática desde una perspectiva de género que priorice la salud mental de los jóvenes.

"Hay todo un argot, todo una jerga en ese movimiento y es importante analizarlo con perspectiva de género porque es una expresión contemporánea juvenil del machismo. Hay algunas académicas feministas que lo están llamando terrorismo misógino, y el tema es que la distancia entre la violencia verbal y la física no es tan grande como podríamos pensar, y está enmarcado por un retroceso de género que es una de las grandes preocupaciones globales", sostuvo Esparza Guevara.

Tensión en la comunidad

A semanas de lo ocurrido en el CCH Sur la comunidad estudiantil en la UNAM aún mantiene reservas y temor con respecto a los hechos violentos del 22 de septiembre.

"Antes entre amigas comentábamos que era poco probable que sucediera algún robo o incidente por la zona en la que está situada la escuela. Pero después de lo ocurrido nos damos cuenta de que puede pasar en cualquier momento y lugar. El ambiente en la escuela se siente tenso, se siente con miedo, se siente desprotegido", indicó a *Reporte Índigo* una estudiante del CCH Sur que prefirió mantener su identidad en el anonimato.

La joven agregó que, aunque el compañerismo que hay entre alumnos y profesores, también da una sensación de unión entre la comunidad, los cuestionamientos sobre la seguridad en el plantel aumentan.

"Pienso que estas personas definitivamente tienen algún problema mental y eso los lleva a pertenecer a esos grupos y así justificar sus actos. Yo me siento con miedo de que vuelva a suceder algo similar, más por las condiciones de la escuela, ya que algunas zonas están sin alumbrado, y los vigilantes dejan pasar a cualquier persona", concluyó.

Aunque se desconoce la dimensión y el alcance de los grupos de incels en la CDMX, los recientes acontecimientos ya han prendido las alarmas de especialistas en materia de género

ARTE: REPORTE ÍNDIGO STAFF

CIUDAD DE MÉXICO
CAPITAL DE LA TRANSFORMACIÓN

EXCELSIOR
EL PERIÓDICO DE LA VIDA NACIONAL

Página: 14 Sección: Fecha: 06/10/25

El Bloque Negro y la crisis del espacio público

La violencia se gesta en los márgenes del descontento, pero se expande allí donde la memoria pierde sentido. La aparición del llamado Bloque Negro durante la marcha del 2 de octubre de 2025 revela una importante fisura en la relación entre protesta y política, entre la evocación histórica y la disputa contemporánea por el espacio público. Lo ocurrido en Tlatelolco —los daños al Centro Cultural Universitario y al Memorial del 68— fue una agresión simbólica al núcleo de la memoria democrática mexicana.

El rector de la UNAM, Leonardo Lomelí Vanegas, respondió con una serenidad que contrasta con la furia de los hechos, recordando que el Memorial del 68 no es un simple edificio, sino un espacio de conciencia y encuentro. Esa afirmación es crucial: la universidad, al proteger su patrimonio, defiende también su función como territorio del pensamiento libre. Su postura encarna una idea que en la tradición política moderna ha sido siempre disputada: la de la autonomía como forma de resistencia frente a la barbarie.

El llamado Bloque Negro encarna una forma contemporánea de nihilismo político. Su acción parece alimentarse de la lógica de la destrucción pura que no busca transformación, sino visibilidad a toda costa y a casi cualquier costo. Su violencia opera como un lenguaje vacío, sin proyecto emancipador, donde el acto sustituye al sentido. Su práctica combina la violencia instrumental —daño premeditado y táctico— con la descarga simbólica de odio y desarraigo. Ambas dimensiones convergen en una figura social que se mueve entre el crimen y la provocación.

Adicionalmente, hay que considerar que hay algo siniestro en el hecho de que en el ámbito de lo gubernamental se argumenta que no se tiene conocimiento claro de quiénes son quienes integran estos contingentes. Pero ¿cómo llegan a las marchas? ¿Cómo se van? Esto no es sano para el orden democrático, pues llama a la suspicacia en torno a cómo es que tienen garantizada la impunidad de sus actos, muchos de ellos abiertamente delictivos. La violencia del Bloque Negro expresa también una crisis estructural de la política: la incapacidad del Estado y de los movimientos sociales para canalizar el descontento dentro de un marco de deliberación. Allí donde la palabra pierde eficacia, la piedra, el fuego y los artefactos explosivos se convierten en sus sustitutos.

> **La violencia se comprende para evitar su expansión.**

Frente a ello, el desafío no consiste sólo en reprimir o disuadir. Es indispensable reconstruir el sentido político del espacio público. En el caso del Memorial del 68, debe mantenerse como enclave de la memoria colectiva y como un foro cívico donde la historia sirva de contención ética. La respuesta del Estado debe evitar criminalizar la protesta, pero proteger la frontera entre libertad y violencia, entre disenso y destrucción. Esa es la tarea de la democracia: garantizar la disidencia, pero impedir que el anonimato violento y el discurso del odio se erijan como sustitutos del diálogo político.

La persistencia del Bloque Negro no puede explicarse sin considerar la erosión de los lazos comunitarios, la desigualdad estructural y la desconfianza hacia las instituciones. Pero la violencia no se justifica por sus causas: se comprende para evitar su expansión. El reto para la UNAM y para la sociedad mexicana es tanto detener a los agresores, como rehabitar la idea de comunidad, de respeto al bien común, de construcción colectiva del sentido. La defensa de la universidad pública trasciende lo académico: es una defensa de la posibilidad del diálogo racional en un tiempo que prefiere el ruido y la ruptura.

La violencia del Bloque Negro nos interpela como síntoma de una época en que la protesta se vacía de proyecto y el poder se retrae en su capacidad de intervención legítima. Proteger la UNAM es afirmar que la razón y la palabra aún pueden prevalecer sobre la fuerza. En esa tarea, la comunidad universitaria y la ciudadanía tienen la responsabilidad de cohesionarse para que la memoria siga siendo una lección de dignidad y no un ritual de destrucción.

CIUDAD DE MÉXICO
CAPITAL DE LA TRANSFORMACIÓN

EL UNIVERSAL
EL GRAN DIARIO DE MÉXICO

Página: Sección: Fecha: 06/10/25

Marchan para poner un alto al maltrato de seres sintientes

OMAR DÍAZ
omar.rogelio@eluniversal.com.mx

Un grupo de aproximadamente 300 personas marcharon ayer desde el Mercado de Sonora hasta el Zócalo capitalino para exigir que se detenga el maltrato animal en la Ciudad de México.

El contingente tenía proyectado caminar en los alrededores de dicho mercado, para demandar un alto a la venta y el uso de animales para ritos, pero un grupo de choque se los impidió al lanzarles huevos e insultos.

Ante esto, los manifestantes decidieron avanzar al primer cuadro de la Ciudad para evitar provocaciones y enfrentamientos.

Durante su movilización lanzaron gritos y consignas a favor del cuidado animal como: "¡Aplaudan, aplaudan, no dejen de aplaudir, la venta de animales se debe terminar!", "¡Va a caer, va a caer, el mercado va a caer!", "¡La Santería es una cobardía!", "¡No seas inconsciente, son seres sonrientes!", "¡Tu ritual no justifica crueldad!", "¡Justicia ya para los animales!", "¡Delincuentes, criminales, los que venden animales!", entre otras.

RICARDO ANDRÉS MAR
Activista de Animal Héroes

"Los animales deberían ser respetados por todas las personas, les decimos a las autoridades que cumplan la ley porque esto es ilegal ..."

Los activistas también llevaban mantas y pancartas en contra del maltrato animal; otros llevaban a sus mascotas y algunos máscaras de perros y gatos.

Al llegar a la avenida Pino Suárez, personal del Gobierno capitalino quiso disuadirlos para que no llegaran al Zócalo, pues la presidenta Claudia Sheinbaum se encontraba dando un mensaje con motivo de su primer año de administración, pero los manifestantes respondieron que tenían derecho de llegar al primer cuadro, así que continuaron avanzando.

Para abrirse paso, gritaban por sus altavoces que quienes fueran saliendo lo hicieran por la banqueta y quienes iban entrando por la calle.

Tras varios minutos de un paso complicado debido a la cantidad de personas que salían del Zócalo, los animalistas arribaron al primer cuadro, quitaron varias sillas y se plantaron frente al balcón central de Palacio Nacional para seguir gritando consignas.

"Que cierren el Mercado de Sonora y cumplan, conforme a derecho, el amparo que ya está a favor de los animales, y que se cierre el proyecto Saguaro porque nuestro movimiento se llama 'Salvemos a las ballenas'", dijo Ethel Frida Herrejón, vocera de la Alianza Nacional Un Millón de Esperanzas.

Ricardo Andrés Mar, de Animal Héroes, comentó que buscan que se cierre el mercado porque ahí básicamente maltratan a todos los animales, los usan para santería y los matan. ●

LA IMAGEN

FOTO: CUARTOSCURO

PROTESTAN Y LOS AMENAZAN

Colectivos y activistas por los derechos animales marcharon con la intención de manifestarse frente al Mercado de Sonora, sin embargo, la policía capitalina les disuadió de modificar la ruta ante las amenazas de los locatarios, que ya les esperaban para confrontarles. La protesta transitó finalemente por calles aledañas al Centro Histórico para desembocar en la Plaza de la Constitución, donde exigieron el cierre definitivo de este y otros mercados donde se ofertan animales.

FOTOS: CLAROSCURO

Marcha naranja protesta por los que nos tienen voz

● Entre tambores, pancartas y enfrentamientos con comerciantes, activistas marcharon para exigir el fin de la venta y explotación de animales, así como el reconocimiento legal de los seres sintientes en México.

Como una oleada naranja que avanzó desde el Mercado de Sonora al Zócalo, los inconformes pidieron a la presidenta, Claudia Sheinbaum, el reconocimiento constitucional de los derechos de los animales, el fin del comercio ilegal y freno al proyecto Saguaro, que pone en riesgo a ballenas y delfines. /24HORAS

ACTIVISTAS PROTESTAN POR VENTA DE ANIMALES EN EL MERCADO DE SONORA

EN UNA JORNADA MARCADA por consignas, tambores y mensajes en defensa de los derechos animales, integrantes de la Alianza Nacional Un Millón de Esperanzas y del Frente Ciudadano pro Derecho Animal (Frecda) marcharon este domingo del Mercado de Sonora al Zócalo capitalino para exigir el cierre definitivo de los locales que aún comercializan animales y denunciar su uso en rituales religiosos.

De acuerdo con los organizadores, alrededor de 300 manifestantes partieron del Mercado de Sonora luego de que un grupo de choque intentara impedir su protesta con insultos y agresiones. Pese a ello, avanzaron de manera pacífica hacia el Centro Histórico, donde coincidieron con miles de personas que se encontraban reunidas por el mensaje de la presidenta Claudia Sheinbaum Pardo.

"Que se cierren las puertas del mercado de Sonora", "mercado Sonora, mercado criminal", "mercado Sonora infierno nacional", y "rituales con animales son criminales", gritaron los manifestantes frente a Palacio Nacional, mientras extendían mantas y pancartas.

El presidente del Frente Ciudadano pro Derecho Animal (Frecda), José Luis Carranza, recordó que existe un amparo desde 2020 que ordena la prohibición de la venta de animales en el Mercado de Sonora. "Dijo que en el mercado de Sonora aún quedan 53 locales dedicados a la venta de animales, mientras que la alcaldía Venustiano Carranza y la Secretaría de Seguridad Ciudadana no han cumplido con el amparo", señaló.

Los manifestantes llegaron al Centro Histórico. Especial

Durante la protesta, también se pronunciaron en contra del proyecto gasífero Saguaro, al que calificaron como una amenaza ambiental. "Claudia, entiende, las ballenas no se venden", exclamaron frente al balcón presidencial.

La vocera de Un Millón de Esperanzas, Ethel Frida Herrejón, pidió al gobierno capitalino actuar con firmeza. "Pedimos que se cierre el Mercado de Sonora y el proyecto Saguaro". expresó.

Por Federico Reyes

CIUDAD DE MÉXICO
CAPITAL DE LA TRANSFORMACIÓN

EXCELSIOR
EL PERIÓDICO DE LA VIDA NACIONAL

Página: 11 Sección: Fecha: 06/10/25

Foto: Eduardo Jiménez

En la CDMX, la manifestación se realizó ayer en el parque María Teresa en la alcaldía Gustavo A. Madero y finalizó en la Basílica.

MARCHAN CONTRA EL ABORTO

Piden acompañar a mujeres violentadas

Alrededor de 20 mil personas se movilizaron en más de 80 ciudades para la Celebración Nacional a Favor de la Mujer y de la Vida

POR PATRICIA RODRÍGUEZ CALVA
prc@gimm.com.mx

Con la participación de alrededor de 20 mil personas en más de 80 ciudades del país, por quinto año consecutivo se realizó la Celebración Nacional a Favor de la Mujer y de la Vida 2025.

Este año, el movimiento social que lleva por lema La vida es siempre un bien publicó un manifiesto para apoyar a las mujeres que se encuentran en situación de vulnerabilidad, que están embarazadas o sufren violencia.

"Nos duele igualmente enterarnos de hechos donde las madres y padres abandonan a sus hijos recién nacidos en la calle, o donde las mujeres, muchas veces por presión ajena, llegan a privar de la vida a un hijo antes de nacer por medio del aborto", apuntaron.

EL MANIFIESTO

En entrevista con **Excélsior**, María José Mier y Terán Guevara, vocera de la Celebración Nacional a Favor de la Mujer y de la Vida 2025, señaló que el manifiesto es un llamado a toda la sociedad para unirse con el objetivo de eliminar las condiciones sociales, laborales, legales que fomentan la violencia hacia la mujer y sus derechos.

"Alcemos nuestra voz para que toda mujer embarazada sea capaz de abrazar con gozo el don de la vida de su hijo y que nunca más escuchemos historias donde las madres se ven orilladas a abandonar a sus hijos al nacer. La también médico pasante señaló que la ciudadanía debe estar consciente de que el don de la vida es un milagro.

"Abramos los ojos de la sociedad para acoger con la misma solidaridad y protección la vida de cada ser humano, antes y después de nacer por igual, con la misma garantía de sus derechos, la misma protección ante la ley para su vida, el mismo acceso a la salud, la educación, la vivienda, la alimentación y a todo aquello que tenemos derecho por nuestra dignidad", indicó.

Dara Sánchez Chávez, también vocera del movimiento, señaló que otra propuesta es realizar campañas para defender la vida en todos los ámbitos.

"Emprendamos campañas que salven la vida de quienes piensan en el suicidio, para que toda persona que se ahoga en la desesperación encuentre una mano que la ayude a salir a flote", dijo.

EN EL 2025 MÉXICO UNIDO A FAVOR DE LA MUJER Y DE LA VIDA

Ciudad de México, 5 de octubre de 2025. Por quinto año consecutivo, salieron a las calles de México miles de mexicanas y mexicanos de todas las edades, condiciones sociales y credos religiosos, para manifestar su apoyo a la mujer y a la vida.

La celebración, además de la Ciudad de México que concentró más de 20 mil personas, se lleva a cabo en más de 80 ciudades del país, entre las que podemos mencionar: Aguascalientes, Tijuana, Campeche, Chihuahua, Colima, Guanajuato, Guadalajara, Morelia, Tepic, Monterrey, León, Puebla, Querétaro, San Luis Potosí, Hermosillo, Villa Hermosa, Tlaxcala, Veracruz, Mérida y Zacatecas.

En todas las celebraciones se exhortó a la sociedad en general, autoridades civiles, empresas, comunicadores, deportistas, influencers, y a todas las expresiones de fe, a unirse en un gran pacto a favor de la mujer y de la vida humana:

1. Unámonos todos para que se eliminen las condiciones sociales, laborales, legales y de todo tipo que fomentan la violencia hacia la mujer sobre todo aquellas en situación vulnerable.

2. Alcemos nuestra voz para que toda mujer embarazada sea capaz de abrazar con gozo el don de la vida de su hijo.

3. Abramos los ojos de la sociedad para acoger con la misma solidaridad y protección la vida de cada ser humano, antes y después de nacer por igual, con la misma garantía de sus derechos, la misma protección ante la ley para su vida.

4. Renovemos un pacto social que acabe con la ilegalidad, el secuestro, la desaparición de personas, el homicidio y tantas formas de violencia que ensombrecen la vida de millones de hogares.

5. Emprendamos campañas que salven la vida de quienes piensan en el suicidio, para que toda persona que sufre la desesperación encuentre una mano que la ayude a descubrir que su vida es digna de ser vivida".

"La vida es siempre un bien"

www.mujerywida.org.mx

CIUDAD DE MÉXICO
CAPITAL DE LA TRANSFORMACIÓN

LA PRENSA

Página: 9 Sección: Fecha: 06/10/25

FAO, ONU Y CEDA

Se unen para evitar pérdida de alimentos

El senador Jorge Carlos Ramírez Marín resaltó la importancia del proyecto emprendido por la Central de Abasto de la Ciudad de México, en coordinación con la Organización de las Naciones Unidas para la Alimentación y la Agricultura (FAO) y la ONU para combatir la pérdida y el desperdicio de alimentos.

Ramírez Marín explicó que la Central de Abasto, bajo la conducción de su coordinadora general Mónica Pacheco Skidmore, está logrando transformar un problema crítico, el desperdicio diario de entre 300 y 400 toneladas de alimentos, de los cuales el 80 por ciento corresponde a productos orgánicos, en soluciones con alto impacto social y ambiental. **Hilda Escalona**

Estará vigente hasta el 12 de octubre del 2025

Semana de Yucatán resalta riqueza cultural en la CDMX

Con la presencia del gobernador de Yucatán, Joaquín Díaz Mena, y la secretaria de Turismo Federal, Josefina Rodríguez Zamora, se inauguró el viernes 3 de octubre la Semana de Yucatán en México, un evento que recalca la riqueza cultural, ancestral y gastronómica de la entidad hasta el 12 de octubre de 2025.

La ceremonia dio inicio con la presentación musical de la Orquesta Típica Yukalpetén, ganadora del Premio Nacional de Ciencias y Artes, bajo la dirección del maestro Pedro Carlos Herrera.

El evento, ubicado en la explanada del Palacio de los Deportes de la Ciudad de México, cuenta con stands representativos de municipios, ciudades y pueblos mágicos de Yucatán, que contienen platillos y bebidas típicas, varios tipos de guayaberas, artesanías e información turística para orientar a los visitantes sobre las atracciones más importantes de cada lugar.

"Hoy me llena de orgullo estar inaugurando esta edición que durante 10 días convierte al Palacio de los Deportes en un verdadero santuario maya, donde nuestra cultura e identidad estará al alcance de todos, con un abrazo cultural y un puente que une a Yucatán con todo México", aseguró Joaquín Díaz Mena.

La Semana de Yucatán en México reúne música, gastronomía, artesanías y cultura, mostrando la identidad y riqueza del estado.

Por su parte, la secretaria de Turismo Federal, Josefina Rodríguez Zamora, felicitó al gobernador Joaquín Díaz Mena por impulsar a su pueblo y buscar siempre su bienestar, e invitó a asistir y disfrutar de esta Semana dedicada a Yucatán.

"Esto es lo que busca la presidenta Claudia Sheinbaum, sacar la riqueza turística, gastronómica y cultural, que es la grandeza que tiene México en cada uno de sus estados", puntualizó.

#BarrioBravoDeTepito

DONDE LA CIENCIA FLORECE

El proyecto Puentes de 100cia acerca talleres de física, química y biología a niñas y niños de entre 4 y 10 años como un derecho para las infancias

• **VALORES.** Aprecian la capacidad de los menores de sorprenderse y de enseñar a los demás, pues abren su curiosidad y nuevas puertas.

JOSÉ MIGUEL VELÁZQUEZ
CDMX@ELHERALDODEMEXICO.COM

En el corazón de Tepito, un barrio más asociado con estigmas que con oportunidades, un grupo de jóvenes científicos decidió tender puentes donde parecía no haberlos.

Desde julio de 2023, el proyecto Puentes de 100cia, coordinado por la ingeniera biotecnóloga Angelina Vázquez Cortés, acerca talleres de física, química y biología a niñas y niños de entre 4 y 10 años, con la convicción de que la ciencia no puede seguir siendo un privilegio de universidades y museos, sino un derecho que debe llegar a todas las infancias.

"Queremos romper esa brecha hacia la cultura científica, que los niños tengan acceso a equipos de laboratorio y, sobre todo, que se diviertan, que se sorprendan y descubran que la ciencia es parte de su vida cotidiana", explica Vázquez.

Los talleres arrancan con experimentos vistosos como la clásica reacción de bicarbonato y vinagre o la creación de slime, para después adentrarse en temas complejos como el sistema circulatorio o la inmunología, traducidos en dinámicas accesibles: los niños construyen anticuerpos de plastilina para entender cómo se defiende el cuerpo.

"Aquí hay niños con un enorme talento, lo único que necesitan son oportunidades."

Angelina Vázquez
Ingeniera biotecnóloga

En Tepito, el trabajo ha requerido paciencia y constancia, reconoce la coordinadora. "Hay estereotipos sobre la comunidad, pero si llegas con apertura, sin imponer, obtienes resultados muy padres.

Las infancias tienen algo que hemos perdido los adultos: la capacidad de sorprenderse y de enseñar a los demás. Ellos despiertan la curiosidad de sus papás y cuidadores, y eso abre nuevas puertas".

Hoy, 10 voluntarios de entre 21 y 40 años sostienen el proyecto con su tiempo y recursos. Las limitaciones materiales son grandes: se necesitan microscopios, probetas, batas y más manos para guiar a los pequeños en los talleres, especialmente en espacios como Casa Las Mercedes, donde la participación infantil es numerosa.

Aun así, cada semana logran que un grupo de niñas y niños descubra que la ciencia no es lejana, sino una herramienta para entender y transformar el mundo.

La iniciativa también se ha convertido en un espacio de comunidad. Los talleres no sólo acercan a las infancias a conceptos científicos, sino que fomentan el trabajo en equipo, la disciplina y la creatividad.

NADA DEL OTRO MUNDO

1. Cada taller muestra que la ciencia está presente en la cotidianidad.
2. Se le puede entender con herramientas al alcance de niños: Angelina.

"Cuando un niño se emociona porque un experimento le salió distinto al de su compañero, empieza a hacerse preguntas, y eso es lo más valioso: despertar la curiosidad", asegura Vázquez Cortés. De esta forma, el aprendizaje trasciende el aula improvisada y se convierte en un puente hacia nuevas aspiraciones.

Para Angelina y su equipo, Puentes de 100cia es más que un taller: es una apuesta por la equidad y por romper con la narrativa que reduce a Tepito a la violencia o al comercio informal.

"Aquí hay niñas y niños con un enorme talento, con ganas de aprender, y lo único que necesitan son oportunidades. Si logramos que uno de ellos se inspire para dedicarse a la ciencia, ya habrá valido la pena", concluye.

Lidera CDMX empleo de trabajadores de aplicaciones

ALEJANDRA MENDOZA

MONTERREY.-En agosto, la Ciudad de México (CDMX) se consolidó como el estado con la mayor cantidad de trabajadores de plataformas digitales registrados en el IMSS, con 29,680 personas, superando ampliamente a Nuevo León y Jalisco, que ocuparon el segundo y tercer lugar, con 14,732 y 12,464 trabajadores respectivamente.

A nivel nacional, el total de empleados en este sector fue de 132,119.

Este crecimiento refleja la importancia creciente de la economía digital en la capital del País, donde los empleos en plataformas como transporte, reparto y servicios a domicilio continúan ganando terreno. La mayoría de los trabajadores de estas plataformas en todo el País son hombres, representando alrededor del 94 por ciento, cifra que se mantiene en la CDMX.

El salario promedio diario de estos trabajadores en la capital está alineado con la media nacional, rondando los 431.8 pesos para hombres y 392.2 pesos para mujeres, lo que implica ingresos mensuales superiores al salario mínimo establecido, situándose en más de 13,000 pesos para hombres y casi 12,000 para mujeres. La franja de edad predominante es de 30 a 45 años, abarcando casi la mitad de los trabajadores.

Como segundo lugar se encuentra Nuevo León, entidad que registró 14 mil 732 trabajadores de plataformas digitales, con una aportación del 11.1 por ciento del total nacional, y en tercer lugar se ubicó Jalisco con 12 mil 464.

Mientras que Tlaxcala y Colima fueron las entidades que registraton menor cantidad de puestos en el programa, con 425 y 444 trabajadores respectivamente.

El programa piloto del IMSS, que comenzó el 1 de julio, busca incorporar a los trabajadores de aplicación, al régimen obligatorio del Seguro Social, ofreciendo protección y beneficios sociales.

Radiografía Digital

El número de trabajadores de plataformas digitales en México sigue en aumento. Con más de 132 mil registrados ante el IMSS, la mayoría son hombres que tienen entre 30 y 45 años.

Entidad	Repartidores con seguridad social
CDMX	29,680
Nuevo León	14,732
Jalisco	12,464
Estado de México	8,791
Veracruz	6,722
Campeche	756
Quintana Roo	726
Baja California Sur	536
Colima	444
Tlaxcala	425
Nacional	132,119

Fuente: IMSS

METRÓPOLI

FOTO: ESPECIAL

La Fiscalía mexiquense informó que continúa con las investigaciones para localizar y detener al segundo implicado.

#Seguridad

Detienen a 'El Chino', implicado en homicidio del jefe del sector Tlatelolco

El homicidio ocurrió el pasado 30 de septiembre en el municipio de Chalco, Estado de México, para despojar al oficial de la motoneta

POR: GUILLERMO ESPINOSA
@Guiesga

Agentes de la Policía de Investigación de la Fiscalía General de Justicia del Estado de México, ubicaron y detuvieron a Misael "N", "El Chino" y/o "El Negro", presunto implicado en el homicidio del jefe del Sector Tlatelolco de la Secretaría de Seguridad Ciudadana de la Ciudad de México, Jacinto Ponce Alfaro, y de ocasionar lesiones con arma de fuego a su esposa.

El homicidio ocurrió el pasado 30 de septiembre en el municipio de Chalco, Estado de México, cuando el mando policial que se encontraba de descaso, fue atacado con arma de fuego para despojarlo de una motoneta.

Según la carpeta de investigación, Misael "N" era el conductor de la motocicleta, en la que viajaban los agresores que interceptaron a las víctimas en calles de la colonia Benito Juárez, en dicho municipio mexiquense.

En un video difundido en redes sociales se observa cómo dos hombres dan alcance al mando policial y a su esposa, quienes acababan de salir de una tienda departamental, cuando le dispararon a quemarropa al oficial Ponce Alfaro quien cae al suelo junto a su motoneta, siendo "falsa" la versión de que el mando policial se resistió al asalto.

Después del incidente, paramédicos de la Cruz Roja Mexicana llegaron al lugar y diagnosticaron al mando policial sin signos vitales, mientras que la mujer fue llevada de inmediato a un hospital para su pronta atención médica.

La Fiscalía mexiquense informó que continúa con las investigaciones para localizar y detener al segundo implicado, además de que realizan las investigaciones y el análisis de las cámaras de videovigilancia públicas y privadas, para la identificación del homicida.

ASESINO DE MANDO DE LA SSC

Detienen en Chalco a Misael "N"

GUILLERMO CORTÉS
GRUPO CANTÓN

CHALCO, EDOMEX.– La Fiscalía General de Justicia del Estado de México (FGJEM) detuvo a Misael "N", El Chino o El Negro, por su probable participación en el homicidio de José Jacinto Ponce Alfaro, jefe del Sector Tlatelolco de la Secretaría de Seguridad Ciudadana (SSC) de la Ciudad de México.

El crimen ocurrió el pasado 30 de septiembre en el municipio de Chalco, cuando Ponce Alfaro y su esposa, también integrante de la SSC, fueron asaltados al salir de una tienda departamental en la colonia Benito Juárez, en donde tras resistirse ambos terminaron heridos, pero el mando policiaco perdió la vida en el lugar, mientras que su esposa resultó herida.

FOTO: ESPECIAL

Fue captado por las cámaras

La detención de Misael "N" se llevó a cabo en Chalco, donde fue asegurado por elementos de la FGJEM con apoyo de policías estatales. Se presume que el detenido conducía una motocicleta con la que, junto con otro sujeto, dio alcance a las víctimas para robarles. Tras el asalto, los agresores huyeron del lugar con la moto del policía.

CÓMPLICE

Autoridades siguen en busca de su cómplice, quien le ayudó a robar la motocicleta

CIUDAD DE MÉXICO
CAPITAL DE LA TRANSFORMACIÓN

EL UNIVERSAL
EL GRAN DIARIO DE MÉXICO

Página: Sección: Fecha: 06/10/25

Vinculan a proceso a cuatro por muerte de DJ colombianos

Tres hombres y una mujer, acusados de homicidio calificado, recluidos en Chalco

EMILIO FERNÁNDEZ
Corresponsal
—metropoli@eluniversal.com.mx

Nezahualcóyotl, Méx.— Un juez del Poder Judicial del Estado de México vinculó a proceso a cuatro personas, tres hombres y una mujer, por el delito de homicidio calificado por haberse realizado decapitación y desmembramiento en agravio de dos músicos colombianos: Bayron Sánchez, conocido como DJ B-King, y Jorge Herrera, conocido como DJ Regio Clown.

En la audiencia celebrada en una de las salas de Juicios Orales y Control del penal Neza Bordo, el impartidor de justicia fijó un plazo de dos meses para el cierre de la investigación complementaria, tiempo en el cual deberán permanecer recluidos en el penal de Chalco.

El juez argumentó que la fiscalía mexiquense presentó indicios mínimos para determinar la probable relación de los cuatro imputados en los dos crímenes. Uno de ellos está señalado de facilitar el vehículo Mercedes Benz gris en el que se privó de la libertad a los colombianos cuando salieron de un gimnasio de Polanco y los trasladaron al municipio de Cocotitlán donde fueron encontrados muertos.

En su explicación aclaró que los cuatro imputados son considerados "cooperadores" en el homicidio de los artistas sudamericanos porque la fiscalía mexiquense aún no aporta pruebas para determinar que sean los autores materiales.

Se trata de Angélica Iraís "N", Luis Alberto "N", José Luis "N", Jaime "N" —quien está acusado de facilitar el Mercedes Benz—, en el que trasladaron a las víctimas al municipio de Cocotitlán.

FOTOS: ARCHIVO EL UNIVERSAL

Bayron Sánchez y Jorge Herrera fueron asesinados en el municipio de Cocotitlán.

Según un dictamen de la fiscalía mexiquense, en el Mercedes Benz fue encontrado un vaso con un popote que los estudios de genética demostraron que la saliva perteneció a Bayron Sánchez, lo que comprueba que estuvo en el automóvil de alta gama, el cual fue encontrado días más tarde en el municipio de Tepetlaoxtoc.

De acuerdo con la imputación de la Fiscalía General de Justicia del Estado de México (FGJEM), en el taller de hojalatería también hallaron la pintura y las brochas con las que fueron pintados de color rojo los rines al Mercedes Benz, para que no se reconociera el vehículo.

La Unión Tepito

De acuerdo con la carpeta de investigación, los involucrados estarían vinculados con *La Unión Tepito* para la distribución de droga.

La testigo Angélica "N", una venezolana, contó que el 11 de septiembre los dos artistas colombianos asistieron a una reunión en un hotel de la Ciudad de México en la que estuvo su manager e invitados del país cafetalero, donde consumieron "tusi", la llamada cocaína rosa.

En ese sitio los colombianos hablaron de que empezarían la distribución a México de la droga "coco chanel", con la aprobación de *La Unión Tepito*.

Denuncian abusos

La defensa legal y familiares de Jaime "N", a quien se acusa de proporcionar el Mercedes Benz para participar en el doble crimen, denunciaron la fabricación de pruebas en su contra, entre ellas que fue detenido desde el 27 de septiembre mientras regresaba de vacaciones sobre la calzada Ignacio Zaragoza con su esposa y sus hijos y fue presentado ante el juez hasta octubre, lo que rebasó el término constitucional para definir su situación jurídica, como establece la ley. ●

CIUDAD DE MÉXICO
CAPITAL DE LA TRANSFORMACIÓN

EL GRÁFICO

Página: Sección: Fecha: 06/10/25

Vinculan a cuatro por 'cooperar' en los homicidios

EMILIO FERNÁNDEZ

Nezahualcóyotl.– Fueron vinculado a proceso tres hombres y una mujer por el delito de homicidio calificado por haberse realizado decapitación y desmembramiento en agravio de dos artistas colombianos: Bayron Sánchez, conocido como DJ B-King, y Jorge Herrera, conocido como DJ Regio Clown.

En la audiencia de ayer en el Penal Neza Bordo, se fijó un plazo de dos meses para el cierre de la investigación complementaria, tiempo en el cual deberán permanecer recluidos en el penal de Chalco.

El juez argumentó que la Fiscalía mexiquense presentó indicios mínimos para determinar la probable relación de los cuatro imputados en los dos crímenes.

Uno de ellos está señalado de facilitar el vehículo Mercedes Benz gris en el que se privó de la libertad a los colombianos al salir de un gimnasio de Polanco y los trasladaron al municipio de Cocotitlán donde fueron encontrados muertos.

En su explicación aclaró que los cuatro imputados son considerados "cooperadores" en el homicidio de los artistas porque la Fiscalía estatal aún no aporta pruebas para determinar que sean los autores materiales.

Se trata de Angélica Iraís "N", Luis Alberto "N", José Luis "N" y Jaime "N", quien facilitó el carro.

De acuerdo con la carpeta de investigación, los cuatro vinculados a proceso estarían relacionados con el grupo criminal la Unión Tepito para la distribución de droga.

EL CABALLITO

La Unión Tepito y el homicidio de los DJ colombianos

:::: La indagatoria para esclarecer los asesinatos de los DJ colombianos, **Bayron Sánchez,** DJ B-King, y **Jorge Herrera,** DJ Regio Clown, se mantiene con secrecía y poco a poco fluyen los datos. Los primeros reportes apuntaban a que ambos se habrían citado con un presunto integrante de *La Unión Tepito* en el Estado de México. Ayer, en la audiencia de vinculación a proceso de cuatro detenidos por el homicidio, un juez confirmó que existe esa línea de investigación y se conoció que los imputados estaban detenidos en Chalco, pero una jueza pidió que los movieran al penal de Neza porque temía represalias contra ellos por parte de dicho grupo delictivo; sin embargo, ayer mismo el juez que los vinculó a proceso determinó regresarlos a Chalco. Aún quedan muchas incógnitas por disipar en este asunto que lleva la fiscalía mexiquense, que encabeza **José Luis Cervantes**, pues, como reveló la fiscal capitalina, **Bertha Alcalde,** los jóvenes fueron asesinados en tierras mexiquenses.

ARCHIVO EL UNIVERSAL

José Luis Cervantes

El Congreso espera la iniciativa para el nuevo Info-CDMX

:::: Nos adelantan que en dos o tres semanas el Congreso local podría recibir una iniciativa de la jefa de Gobierno, **Clara Brugada**, para transformar al Instituto de Transparencia, Acceso a la Información Pública, Protección de Datos Personales y Rendición de Cuentas (Info-CDMX) en el Instituto de Transparencia para el Pueblo. Así lo señaló el presidente de la Comisión de Transparencia, Protección de Datos Personales y Combate a la Corrupción del Congreso capitalino, el morenista **Víctor Hugo Romo**, quien confirmó lo que ya le habíamos comentado en este espacio, que el hoy órgano autónomo pasará a ser descentralizado y sectorizado a la Secretaría de la Contraloría General. Además, tendrá un solo titular, ya no un órgano colegiado con cinco integrantes.

ESPECIAL

Víctor Hugo Romo

Comienza la pasarela de funcionarios en el Edomex por la Glosa del Informe

:::: Los diputados del Estado de México se están alistando porque esta semana empezará la llamada Glosa del Segundo Informe de Gobierno de **Delfina Gómez**, es decir, la comparecencia de los secretarios para explicar el estado que guarda cada una de sus dependencias. El primero será el secretario general de Gobierno, **Horacio Duarte**, mañana a las 11:00 horas ante el pleno del Legislativo mexiquense. El miércoles acudirán el secretario de Seguridad, **Cristóbal Castañeda**, así como la titular de Desarrollo Económico, **Laura González** y, para el jueves, estarán el secretario de Finanzas, **Óscar Flores,** y la titular del Campo, **María Eugenia Rojano**. Veremos si será un día de campo o los legisladores los cuestionan.

ARCHIVO EL UNIVERSAL

Horacio Duarte

SÍNTESIS INFORMATIVA

CIUDAD DE MÉXICO

CAPITAL DE LA TRANSFORMACIÓN

SEGURIDAD

COORDINACIÓN GENERAL DE
COMUNICACIÓN CIUDADANA

SSC CDMX

CIUDAD DE MÉXICO
CAPITAL DE LA TRANSFORMACIÓN

EL UNIVERSAL
EL GRAN DIARIO DE MÉXICO

Página: Sección: Fecha: 06/10/25

EL UNIVERSAL

TRAS MARCHA DEL 2 DE OCTUBRE, 5 POLICÍAS SIGUEN HOSPITALIZADOS

La Secretaría de Seguridad Ciudadana capitalina reportó que a tres días de los actos violentos en la movilización del 2 de octubre, cinco policías seguían hospitalizados. Ese día fueron lesionados 94 efectivos.

Ayer, la jefa de gobierno, Clara Brugada publicó un video en sus redes sociales donde informó que visitó a los uniformados que todavía están bajo observación médica. Estuvo acompañada del jefe policiaco Pablo Vázquez. ● Redacción

EN HOSPITAL: 5 AGENTES

SELENE VELASCO
Y VIRIDIANA MARTÍNEZ

De los 94 agentes lesionados el jueves durante las movilizaciones por el 2 de Octubre, cinco permanecían hospitalizados, informó la Jefa de Gobierno, Clara Brugada.

Tanto el sábado como ayer, la Mandataria realizó visitas a los elementos que resultaron lesionados en la marcha, en la que se registraron actos vandálicos y de saqueo.

Especial

BREVE

Continúan en los hospitales 5 agentes de SSC

La jefa de Gobierno de la Ciudad de México, Clara Brugada, dio a conocer ayer que de los 94 policías que fueron lesionados en las manifestaciones del 2 de octubre, cinco siguen en hospitales.

"Aquellos que llegaron a la movilización a golpear, a saquear, a cometer delitos, inclusiva a robar o a quemar a la policía, no tienen nada que ver con la lucha del 2 de octubre, ni tiene nada que ver con la paz en Gaza", dijo en un video publicado en X tras visitar a los agentes hospitalizados.

"Por eso tendrán que sufrir las consecuencias y para eso la Fiscalía ya está interviniendo".

— *Georgina Olson*

CIUDAD DE MÉXICO
CAPITAL DE LA TRANSFORMACIÓN

La Razón DE MÉXICO

Página: 20 Sección: Fecha: 06/10/25

Promete Clara Brugada justicia

Internados, 5 polis tras ataque el 2 de Octubre

› Por Fernanda Rangel
fernanda.rangel@razon.com.mx

›LA JEFA de Gobierno y el titular de la SSC, Pablo Vázquez, visitan a lesionados; agresiones, sin relación con protesta por matanza de estudiantes ni con Gaza, dice la mandataria local

La Jefa de Gobierno, Clara Brugada Molina, y el titular de la Secretaría de Seguridad Ciudadana (SSC), Pablo Vázquez Camacho, visitaron ayer los hospitales donde permanecen bajo cuidados cinco de los 94 policías que resultaron lesionados durante los enfrentamientos en la marcha conmemorativa del 2 de Otubre de 1968, y afirmaron que hay acompañamiento para dar con agresores.

De los mil 500 elementos desplegados para contener los disturbios, 94 agentes sufrieron heridas a causa de ataques con bombas molotov, piedras y herramientas por parte del denominado bloque negro.

el dato

COMERCIANTES de la zona joyera del Centro Histórico denunciaron que la marcha del 2 de octubre dejó un estimado de seis millones de pesos de pérdidas por negocio.

ENFRENTAMIENTO entre el bloque negro y policías, en el Zócalo, el 2 de Octubre.

"Estamos haciendo un recorrido aquí en los hospitales con el secretario de Seguridad y todo el equipo de la Secretaría, con el objetivo de seguir visitando a los policías que resultaron lesionados del evento del 2 de Octubre", expresó Brugada Molina.

En un video publicado en sus redes sociales, la mandataria capitalina destacó la importancia de respaldar las investigaciones y diferenció entre la protesta pacífica y los actos delictivos registrados durante la jornada.

"La Ciudad de México tiene libertad de expresión, punto. Y abajo, aquellos que llegaron a la movilización a golpear, saquear, a cometer delitos, inclusive a robar o quemar a la policía. No tiene nada que ver con la lucha del 2 de Octubre ni con la paz en Gaza", sostuvo Brugada Molina.

La funcionaria capitalina añadió que quienes cometieron delitos durante la marcha "tendrán que sufrir las consecuencias", y reiteró su respaldo a los cuerpos de seguridad.

"Mi solidaridad con todos los compañeros y compañeras policías. Ratificamos nuestro compromiso de que se proceda con las investigaciones para que haya detenciones (...) no los vamos a dejar solos y estamos para servirles", afirmó.

En tanto, Pablo Vázquez informó que 89 policías ya recibieron el alta médica, mientras que el resto continúa bajo atención de los profesionales de la salud.

En la manifestación reporteros y fotoreporteros también resultaron heridos, como sucedió con David Patricio, de *La Razón*, quien en recibió el golpe de un uniformado en la mejilla izquierda.

Además, otros profesionales de la información resultaron con lesiones debido a los artefactos que lanzaron los encapuchados, como petardos y piedras.

El titular de la SSC indicó que la dependencia brinda "toda la atención, apoyo y orientación jurídica a cada uno de nuestros compañeros", y agregó que se trabaja de manera coordinada con la Fiscalía General de Justicia de la Ciudad de México.

Fotos: **Captura de video y David Patricio** / La Razón

CLARA BRUGADA y Pablo Vázquez, ayer, al visitar a oficiales heridos.

1
Hombre fue detenido por el robo a una joyería del Centro Histórico

Mil
500 policías capitalinos participaron en el operativo de contención

> **MI SOLIDARIDAD** con todos los compañeros y compañeras policías. Ratificamos nuestro compromiso de que se proceda con las investigaciones para que haya detenciones (...) no los vamos a dejar solos"
>
> **CLARA BRUGADA**
> Jefa de Gobierno

"Estamos trabajando por instrucciones de la Jefa de Gobierno con la Fiscalía para nutrir las investigaciones de múltiples carpetas que se han abierto en torno a los delitos cometidos durante la marcha y garantizar que no haya impunidad", comentó el funcionario.

Durante los disturbios, algunos manifestantes golpearon persianas y lograron entrar a diversos comercios, entre ellos tiendas de conveniencia, farmacias y una joyería ubicada en los arcos del Zócalo.

Personas encapuchadas ingresaron a la joyería y robaron alhajas, por lo que algunos salieron con las manos llenas de collares, aretes y anillos que lanzaron a la multitud. De este último robo hay un detenido, y los agentes le aseguraron algunas de las joyas sustraídas.

También saquearon un supermercado 3B, donde encapuchados entraron y salieron con cajas de alimentos que, al igual que las joyas, fueron repartidas entre los manifestantes.

El operativo inicial de contención —dijo Vázquez Camacho— estuvo conformado por 500 elementos de la Policía Preventiva, Metropolitana, Auxiliar, Bancaria e Industrial, además de personal de Tránsito y paramédicos del Escuadrón de Rescate y Urgencias Médicas (ERUM).

Ante los disturbios, fueron desplegados mil policías adicionales, para un total de mil 500 efectivos.

El secretario de Gobierno, César Cravioto Romero, señaló que participaron alrededor de 350 personas del Bloque Negro, encapuchados, "quienes realizaron actos violentos contra civiles, policías e inmuebles". Se considera la protesta más violenta de esta conmemoración.

Cinco azules en hospital

VIRIDIANA MARTÍNEZ

De los 94 agentes lesionados el jueves durante las movilizaciones por el 2 de octubre, cinco permanecían ayer hospitalizados, informó ayer la Jefa de Gobierno, Clara Brugada.

Tanto el sábado como ayer, la Mandataria realizó visitas a los elementos que resultaron lesionados en la marcha, en la que se registraron actos vandálicos y de saqueo.

"Tras el seguimiento y tratamiento clínico de las y los policías que participaron en la manifestación, sólo cinco permanecen en diferentes hospitales para continuar con su supervisión médica", informó la SSC.

Autoridades capialinas visitaron a los agentes hospitalizados.

CIUDAD DE MÉXICO
CAPITAL DE LA TRANSFORMACIÓN

EL UNIVERSAL
EL GRAN DIARIO DE MÉXICO

Página: Sección: Fecha: 06/10/25

Fuera del aire

PAOLA ROJAS

Son ladrones. Ni más, ni menos

En la más reciente conmemoración de la represión estudiantil del 68 en Tlatelolco, marcharon aproximadamente 10 mil personas de forma pacífica. Sin embargo, de acuerdo a las autoridades de la Ciudad de México, un grupo de unos 300 manifestantes con la cara cubierta y armados con palos y piedras "realizaron agresiones contra el personal, efectuaron pintas, detonaron petardos y artefactos explosivos, además de causar daños a vidrios de inmuebles públicos, comercios privados, estaciones de Metro y Metrobús, así como a mobiliario urbano".

La autoridad local añadió en su comunicado que, ante estos hechos, tuvieron que reforzar la seguridad con un despliegue de 1500 elementos. El saldo fue de 94 policías lesionados (tres de ellos graves) y 29 civiles que recibieron atención en el lugar y no requirieron de hospitalización. En el recuento oficial de los daños no se menciona a los periodistas agredidos. La Alianza de Medios Mx condenó las agresiones a por lo menos seis fotoperiodistas. A uno de ellos, David Deolarte del diario *La Prensa*, le generaron una contusión en la tibia y tuvo que ser trasladado a un hospital.

Que haya vandalismo y saqueos por parte del llamado bloque negro no es novedad. Pero esta vez los robos fueron millonarios. Se calcula que los negocios de la zona perdieron más de 300 millones de pesos por el cierre de 5 mil locales comerciales. Pero la peor parte se la llevaron los joyeros, a quienes les robaron mercancía con un valor superior a los 35 millones de pesos.

El gobierno reiteró su compromiso con el derecho a la libre manifestación y se enfocó en recordar al movimiento estudiantil y en condenar los hechos ocurridos en ese entonces. La jefa de gobierno, Clara Brugada, escribió en sus redes que "a diferencia del 1968, en nuestra ciudad la policía no reprime, nuestra policía construye paz, protege a la ciudadanía y ha contribuido a la reducción de la inseguridad". Se atrevió a garantizar que no habrá más represión, pero no a garantizar que no habrá más saqueos.

El secretario de Gobierno, César Cravioto, reportó que se abrieron carpetas de investigación junto con la fiscalía local por los hechos violentos. Por su parte, el secretario de Seguridad, Pablo Vázquez, informó que una persona fue detenida luego de entrar a saquear una joyería. Añadió que se trató de una provocación a la policía porque "hay a quien no le gusta este proyecto que está transformando al país".

Se robaron 35 millones de pesos en joyas. Eran cerca de 10 personas que tomaron el botín y se dispersaron entre los manifestantes. Es un acto criminal que nada tiene que ver con el Movimiento del 68. Su obligación es detener a los responsables y dejar de politizar lo ocurrido. ¿O acaso está sugiriendo que las joyerías fueron asaltadas por la oposición?

El modus operandi del llamado bloque negro se viene documentando desde hace años. Estos grupos de choque han sabido infiltrarse en movilizaciones como el 2 de octubre y el Día Internacional de la Mujer. Aprovechan el anonimato de la multitud para violentar y delinquir; desvirtúan con ello a movimientos mayoritariamente pacíficos, que terminan siendo asociados con vandalismo.

Si no frenan a esos criminales, lo que hacen es lastimar al Movimiento del 68. La asociación de la marcha con el vandalismo y los robos, es muy nociva para quienes acudieron a realmente conmemorar una fecha significativa y repudiar la represión de aquel entonces.

Ya no pueden seguirse escudando en el argumento de que esta nueva autoridad no reprime. La realidad es que, si no detienen a los ladrones y recuperan lo robado, lo que demuestran es su falta de capacidad o, peor aún, su complicidad con quienes ejercen esa violencia. ●

@PaolaRojas

CIUDAD DE MÉXICO
CAPITAL DE LA TRANSFORMACIÓN

REFORMA
CORAZÓN DE MÉXICO

Página: Sección: Fecha: 06/10/25

JAQUE MATE
SERGIO SARMIENTO
www.sergiosarmiento.com

El gobierno de la Ciudad de México no debe aceptar que prevalezca la agresión sobre los derechos de los gobernados y de los policías.

¿Reprimir a vándalos?

"Oh, burlarse de los uniformes que te cuidan cuando duermes".

Rudyard Kipling, "Tommy"

Jenaro Villamil, titular del Sistema Público de Radiodifusión del Estado Mexicano, criticó este pasado 3 de octubre a los comentaristas de una cadena de radio: "¿Qué tipo de 'periodismo' es el de la mayoría de los conductores de Radio Fórmula que se la pasaron hoy todo el día gritando en el micrófono por qué no reprimió el gobierno de Clara Brugada a los vándalos del Bloque Negro? ¿En serio creen que el Diazordacismo mediático es lo correcto?".

Impresiona la indiferencia de los funcionarios del régimen ante los robos de comercios y las agresiones a policías y reporteros que realizaron grupos de manifestantes el pasado 2 de octubre. Según la Secretaría de Seguridad Ciudadana de la Ciudad de México, 94 policías fueron heridos y tres se reportaron como "delicados". Otras 29 personas fueron atendidas por heridas de distinta gravedad, entre ellas reporteros y camarógrafos que trataban de hacer su trabajo.

Pablo Vázquez, secretario de Seguridad de la capital, declaró que unos 500 policías "acompañaron esta marcha para contener y encauzar a los manifestantes... Portaron solamente equipo de protección personal compuesto por escudo, casco, rodilleras y coderas, así como algunos extintores para evitar posibles conatos de incendio que pusieran en riesgo a los participantes". Los manifestantes, en cambio, los agredieron con piedras, petardos, palos y bombas molotov.

Las pérdidas económicas fueron enormes. Según Gerardo López Becerra, presidente del Consejo para el Desarrollo del Pequeño Comercio y la Empresa Familiar con Comercio Pequeño, se perdieron 300 millones de pesos nada más por los cierres, producto de que los comerciantes saben que la policía no los protegerá en casos de asalto o agresión, y unos 50 millones en "hechos de robo, que fueron más allá de vandalismo a joyerías". Los ataques se concentraron en joyerías: a los manifestantes les interesaba maximizar la rentabilidad de los saqueos.

No tenemos que llegar a los extremos de represión fascista de Cuba o Venezuela para proteger a los gobernados. Las fuerzas de seguridad de Cuba reaccionaron a las manifestaciones del 11 de julio de 2021, que protestaban por falta de alimentos, internet y democracia, con detenciones arbitrarias, procesos penales abusivos y torturas. Detuvieron a 1,400 personas con lujo de violencia. Cientos permanecen encarceladas cuatro años después; a algunos les decretaron penas de prisión de hasta nueve años por el delito de manifestarse. En Venezuela, Human Rights Watch señala que 24 manifestantes y transeúntes fueron asesinados por las fuerzas de seguridad en las protestas por el fraude electoral de 2024. Más de dos mil fueron detenidos.

Muy diferente fue la actuación del gobierno de Lázaro Cárdenas Batel en Michoacán el 29 de enero de 2003 cuando un grupo de taxistas bloqueó las calles del centro de Morelia. Un grupo de 150 granaderos llegó con toletes, gases lacrimógenos, caretas y escudos para levantar el bloqueo. Los líderes de los taxistas pidieron negociar, pero Gabriel Mendoza, subsecretario de Seguridad, dijo en una entrevista a *Reforma*: "Nosotros no negociamos en la calle... La ciudadanía no tiene por qué sufrir este tipo de conductas".

Nadie le pide al gobierno de la Ciudad de México que aplique una política fascista de represión, como Cuba o Venezuela, pero tampoco debe aceptar que el "derecho" de agredir y saquear prevalezca sobre los derechos de los gobernados y de los policías. Quizá los portavoces de este gobierno deberían recordar la frase de José Martí: "El que tiene un derecho no obtiene el de violar el ajeno para mantener el suyo".

• RIQUEZAS

El *New York Times* publicó este 4 de octubre un artículo sobre "la vergüenza de riquezas" de los políticos de Morena. Una cosa es predicar una política de "Primero los pobres" y otra acumular riquezas como lo están haciendo tantos políticos de la 4T.

FRENTES POLÍTICOS

1. Liderazgo. "No camino sola", dijo **Claudia Sheinbaum** ante un Zócalo lleno, al cumplir su primer año de gobierno. Rindió cuentas: reducción del 32% en homicidios dolosos, con cifras destacadas en Chiapas, Jalisco y Guanajuato, y consolidación de 19 reformas constitucionales, entre ellas, la del Poder Judicial y la adscripción formal de la GN a la Defensa. La presidenta **Sheinbaum** reafirmó su independencia política, rechazó injerencias extranjeras y subrayó que los programas sociales han permitido sacar de la pobreza extrema a 13.5 millones de personas. "No gobernamos para administrar, sino para transformar", sentenció.

2. Encapuchados, no. Clara Brugada aseveró: "Habrá consecuencias" contra quienes atacaron a 94 policías el 2 de octubre. Desde el hospital, acompañada del secretario de Seguridad Ciudadana, **Pablo Vázquez**, el secretario de Gobierno, **César Cravioto**, y el director general del C5, **Salvador Guerrero Chiprés**, la jefa de Gobierno advirtió que los responsables de incendiar joyerías y lanzar bombas molotov enfrentarán a la justicia. Además, hay policías que exigen cambios en los mandos medios y convocan protestas. **Brugada** intenta apagar dos fuegos: el del Bloque Negro y el que arde bajo los uniformes. Suerte.

3. Tierra de nadie. Mientras el Congreso de Nayarit guarda silencio ante la detención de la activista **Arlin Medrano** en Gaza, su personal de seguridad empuja y violenta a jóvenes que sólo piden diálogo. Mientras diputados como **Alba Cristal Espinoza** o **Luis Enrique Miramontes** huyen por la puerta trasera. El dato es brutal: 85.3% de las carpetas de investigación sigue sin resolución. Aunque la FGR, a cargo de **Alejandro Gertz**, quema droga y destruye tragamonedas en San Blas, la impunidad campea. La entidad gobernada por **Miguel Ángel Navarro** tiene más policías que justicia. La institucionalidad es cómplice del olvido.

4. Desquitando la nómina. Luego de escándalos que incluyeron una denuncia de violencia política de género que terminó con una ciudadana obligada a pedir disculpas diarias por 30 días, la diputada **Diana Karina Barreras**, esposa de **Sergio Gutiérrez Luna**, conocida como Dato Protegido, reapareció con una propuesta para salas de lactancia. El silencio, tras revelaciones de bienes no declarados y otras acusaciones, fue sepultado bajo un nuevo discurso legislativo. Aunque la causa es válida, muchos ven su regreso como una maniobra para limpiar su imagen, sin aclarar los pendientes. Doña polémica ataca de nuevo.

5. Reconocimiento a distancia. Omar García Harfuch, titular de la SSPC, felicitó a la presidenta **Claudia Sheinbaum** por su primer año de gobierno y su compromiso con la construcción de la paz. A través de un mensaje en su cuenta de X, destacó la reducción de 32% en homicidios dolosos a nivel nacional y el fortalecimiento institucional en materia de seguridad. "Gracias a su visión al encabezar la Estrategia Nacional de Seguridad", escribió el funcionario. Cumplir con las responsabilidades, el sello de los buenos colaboradores de la 4T.

Del *abrazos, no balazos,* al aguanten... aguanten

Basada en sus políticas de *abrazos, no balazos* —que el sexenio pasado ocasionó que soldados fueran golpeados y vejados por delincuentes—, y de "aguanten, aguanten" —que el 2 de octubre dejó decenas de policías heridos en la CDMX—, la 4T presume no ser represora.

En su miedo a ser considerado un gobierno que abusa del poder del Estado para preservar el orden, las autoridades de Morena se convierten en un gobierno represor, no de delincuentes, sino de las libertades del pueblo.

Permiten bloqueos, muchos violentos, que impiden el derecho constitucional a la libertad de tránsito; consienten actos vandálicos que obligan al cierre de comercios, afectando el derecho constitucional al trabajo.

Modifican la Ley de Amparo para impedir que los ciudadanos se protejan contra los abusos del gobierno; ese mismo derecho que los lopezobradoristas usaron tantas veces como oposición.

Se apropiaron de la Suprema Corte y del Poder Judicial, mediante la *elección* de jueces y magistrados, usando acordeones para inducir el voto por quienes ellos dijeron. Controlan ya los tres Poderes de la Unión, y van por el Instituto Nacional Electoral, para eternizarse en el poder.

Instituto Nacional Electoral, para eternizarse en el poder.

¿Qué hace más daño a México, usar la fuerza del Estado para someter a quienes aterrorizan a la población o dejar desamparados a los mexicanos?

Las masas financiadas por sus programas se sienten lejanas a esa represión, porque creen que sólo afecta a los ricos y poderosos, que merecen sufrir como ellos. No se dan cuenta de que esa degradación los alcanzará junto con sus familias.

> Parece que el gobierno capitalino confunde el uso de la fuerza con la represión.

Regresando al 2 de octubre, parece que para el gobierno sus policías son sólo números. Alrededor de 100 resultaron heridos, tres de gravedad; para la 4T no significa nada, pues cuentan con casi 100 mil.

Si el propio gobierno no respeta a sus fuerzas del orden, ¿por qué lo van a hacer los vándalos que se saben intocables al atacarlos? ¿Alguien piensa en el sentir de los policías o de sus familias, que los ven inermes ante las agresiones de delincuentes?

¿Qué consuelo les puede dar que la jefa de Gobierno los visite en sus camas de hospital y les diga que no están solos, cuando justamente así los dejaron durante la violenta manifestación por las calles de la ciudad?

Son carne de cañón, como también lo fueron soldados y tropas federales durante el sexenio de los *abrazos, no balazos*, que tanto festinaron Morena y aliados.

Sería fácil culpar al secretario de Seguridad Ciudadana, **Pablo Vázquez**; es el jefe de la Policía, pero no se manda solo, pues recibe órdenes de **Clara Brugada** a través de su secretario de Gobierno, **César Cravioto**, quien alabó "la entereza de los policías al no caer en provocación".

Como él vio todo a través de las cámaras de su oficina...

Por cierto, a raíz de los desmanes de julio en la Condesa-Roma y el Centro Cultural Universitario, **Brugada** encargó a **Cravioto** un protocolo de actuación ante movilizaciones, que nomás no se ve por ningún lado.

Parece que el gobierno capitalino confunde el uso de la fuerza con la represión; cree equivocadamente que son sinónimos.

CIUDAD DE MÉXICO
CAPITAL DE LA TRANSFORMACIÓN

MILENIO

Página: 39 Sección: Fecha: 06/10/25

Síganlos dejando

Los policías fueron enviados a detener a un grupo violento con cascos, rodilleras y escudos, pero sin toletes, mientras una banda entrenada los atacó con marros, martillos, bombas molotov, petardos y lanzallamas

UNO HASTA EL FONDO

GIL GAMÉS
gil.games@milenio.com

Entremos en materia, dijo Gil Gamés: como todos los años, ocurría la marcha en recuerdo del 2 de octubre de 1968. Diez mil convocados, más o menos. De la marcha se desprendieron, ¿quiénes?, el llamado Bloque Negro, brigadas (Gilga no ha querido escribir brugadas) de choque lesionaron a casi cien policías y 25 civiles fueron agredidos incluyendo a varios periodistas.

No es la primera vez que Gilga se pregunta: ¿por qué actúan con tal impunidad estos vándalos? La jefa de gobierno y su equipo de seguridad, ¿no saben quiénes son, de dónde vienen y por qué atacan? Pues Gil sí lo sabe: primero que nada, agreden y destruyen porque las autoridades lo permiten, o lo causan. Gil se pronuncia por una vez en favor de los policías, quienes fueron enviados a detener a un grupo violento con cascos, rodilleras y escudos, ni un tolete les dieron para defenderse (no empiecen, esto es dramático). Ahí se las arreglan, mientras un grupo entrenado los ataca con marros, martillos, bombas molotov, petardos, aerosoles utilizados como lanzallamas. A uno de los jefes del operativo lo patearon en el piso hasta que quedó inconsciente.

Por cierto, el secretario de Gobierno, César Cravioto, indicó que junto al jefe policiaco capitalino, Pablo Vázquez, se supervisaría la seguridad de la marcha para que "se desarrolle con las menores afectaciones posibles". Pues lo hicieron muy bien para que más que la verdad, muertos no hubo, felicidades. ¿Cómo la ven?

Añadan, lectores y lectoras: fotoperiodistas y reporteros fueron agredidos mientras realizaban la cobertura de la marcha. Algunos de los comunicadores lesionados fueron Ramkar Cruz, de Foro TV; Nicolás Corte, de *Publimetro*; David Patricio de *La Razón* y David de Olarte, de *La Prensa*. Muy bonito. Aquí cualquiera hace lo que se le da su regalada gana y se va a su casa a reposar.

> "A diferencia de 1968, en nuestra ciudad la policía no reprime, protege a la ciudadanía": Brugada

Saqueos, golpeados, heridos

Gil lo leyó en su periódico El País. La jefa de Gobierno dijo: "Reconozco la valentía de las y los policías de la Ciudad de México, que resistieron provocaciones sin caer en confrontaciones". Dios mío, meditó Gamés, dame paciencia. ¿Evitaron confrontaciones?, pero si les dieron hasta por debajo de las muelas, carambas. Un grupo de de agresores sometió a la policía, "[...] El mayor momento de tensión fue en el Zócalo. Se hizo una valla para proteger comercios y prácticamente fueron embestidos por este grupo de provocadores",

Lectora, lector, prepárense para lo que viene, si creen en Dios persígnense, pues Brugada ha querido diferenciar la actuación policial del jueves con la militar sucedida en 1968: "A diferencia de 1968, en nuestra ciudad la policía no reprime, nuestra policía construye paz, protege a la ciudadanía y ha contribuido a la reducción de la inseguridad".

Qué se rasquen con sus uñas

Madre de Dios, a Gil le va a dar algo. ¿Y las víctimas de los comercios saqueados, y el Memorial del 68 destruido en Taltelolco, y los que pasaban por ahí y resultaron golpeados, y los establecimientos quemados? Nada, que se las arreglen como puedan. El secretario de Seguridad de la capital, Pablo Vázquez Camacho, insistió en que actuaron "bajo los protocolos" policiales, bajo una línea de contención y encausamiento.

Pues vaya modo de contener, secretario, le han golpeado a cien policías y usted permitió que saquearan y golpearan a mansalva.

La violencia no ocurrió solamente en el Zócalo. La UNAM denunció en la noche ataques contra las instalaciones del Centro Cultural Universitario Tlatelolco, donde el primer piso quedó dañado con "explosivos menores". Y anunció que presentará las denuncias correspondientes. "Atacar un centro cultural que nació como un Memorial del 68 es una afrenta a quienes lucharon en paz por una sociedad más justa, tolerante y democrática. La violencia, y más desde el anonimato, impide construir vías de entendimiento", pudo leerse en el boletín de la UNAM.

¿Quiénes son los integrantes del Bloque Negro? Nadie lo sabe. ¿Por qué no los investigan, arrestan y presentan ante el Ministerio Público? Sabe Dios. ¿Alguien manda a estas brigadas de choque? Sepa la bola.

Todo es muy raro caracho, como dirían en las tabernas: *"Todos tranquilos aquí pasa de todo"*.

Gil s'en va

EL ASALTO A LA RAZÓN

CARLOS MARÍN

cmarin@milenio.com
@CarlosMarin_soy

¿Entrenados para ser antorchas...?

La policía capitalina "está entrenada para no reprimir sino *sencillamente para contener*", dijo la mañana del 2 de octubre la presidenta Sheinbaum. Los hechos de esa tarde demostraron que no se contuvo a nadie.

Con dedicatoria a la mandataria, la jefa de Gobierno y al secretario de Seguridad, la hermana de Karii Alencaster posteó el día siguiente:

"Ayer salió a trabajar como en todos sus turnos... pero ya no regresó a casa. Hoy está en un hospital, muy grave, con quemaduras por una bomba molotov. Los médicos no nos dan un resultado alentador. Mi hermana no ha matado a estudiantes ni cometido actos de violencia contra nadie. Al contrario: siempre ha estado ayudando a la ciudadanía durante casi 10 años de servicio. Ahora no sé si pueda volver a trabajar como antes, con ese entusiasmo y optimismo. Ya no volverá a sonreir igual... llevará una cicatriz de por vida. Es mentira que el secretario haya ido a verla, como aseguró en su comunicado. Para la institución solo son un número más. ¿Hasta cuándo dejarán a sus policías en el abandono? ¿De verdad creen que con un bono mi hermana estará bien? Les pido que me ayuden a compartir #JusticiaParaKarii #CDMX #Policía".

Y acompañó el escrito con una fotografía de Karii postrada en un hospital.

La noche del 2 de octubre, el secretario de gobierno de CdMx, César Cravioto, responsabilizó a "la derecha" del comportamiento de los delincuentes del *bloque negro* que hirieron a 123 personas, 94 de éstas policías, vandalizaron, y saquearon comercios. Celebró que las y los policías "*no cayeron en la provocación*", y se ufanó de que "*aguantaron*".

Entre los que "aguantaron" está un policía que fue molido a patadas, otro que fue incendiado y presentó quemaduras hasta en las vías respiratorias, y Karii Alancaster.

Adiestrados para no responder, para no defenderse, para no ejercer el derecho básico a su "legítima defensa", para ser humillados, pisoteados en su honor y amor propio; para ser golpeados y escupidos, son usados por la 4T como sacrificable *carne de cañón*.

El fantasma del 68 merodea en los miedos gubernamentales, sobretodo en el régimen "transformador" que ha tomado su criminal omisión de actuar contra los violentos como una falsa bandera "de izquierda".

"Nosotros no reprimimos". No, pero lo que tampoco hacen es aplicar la ley.

Su pasividad es una de sus herramientas contra "el pasado" para ocultar su irresponsabilidad

Aplicar la Ley no es reprimir. Nadie pide masacrar ni violar los derechos humanos de los criminales embozados, sino prevenir e impedir su salvajismo y que respondan ante la justicia.

La omisión de la autoridad es muestra de ingobernabilidad. Alimenta la violencia y fomenta la impunidad.

¿Y el derecho de la población pacífica, y de las y los policías, a quienes nadie les garantiza el ejercicio digno de su función?

¿Acaso su entrenamiento para "contener", para "resistir", para "aguantar" incluye aprender a *convertirse, como Karii, en antorchas...?*

OPINIÓN

Pepe Grillo

Unidad sin impunidad

La presidenta Claudia Sheinbaum tenía interés especial en destacar, en el mensaje político por el primer año de su gobierno, que no romperá con su antecesor López Obrador. Eso no ocurrirá, auguró. **Sale así al paso de versiones que juzgan inminente un rompimiento y que han recordado episodios históricos en el que un presidente en funciones rompe con un expresidente poderoso, como Cárdenas con Calles o López Portillo con Echeverría, a quien mandó de embajador a las Islas Fidji. Eso no viene para el gobierno del Segundo Piso de la 4T.**

Después, para que nadie se equivoque, dijo que quien robe o se enriquezca desde el gobierno enfrentará la justicia ya que los recursos públicos son sagrados. En suma, el mensaje es no habrá rompimiento con el pasado, pero tampoco impunidad.

Una vez zanjado ese tema, la presidenta se dijo segura de que vamos por el camino correcto y que estará a la altura de la generosidad del pueblo de México. En suma, una fiesta en el Zócalo repleto, en la que la presidenta Sheinbaum consolidad su liderazgo y manda a los suyos un mensaje de unidad sin impunidad. Un equilibrio complejo.

Bloque Negro, caos policiaco

La impunidad que gozan los integrantes del llamado Bloque Negro está bajo sospecha. Pueden delinquir a placer, vandalizar, robar, golpear, incluso intentar quemar a vivos a policías y por alguna extraña razón las autoridades los dejan ir tan campantes para disfrutar de sus latrocinios hasta la siguiente marcha. Lo han hecho desde hace años.

Se escudan detrás de una supuesta táctica de resistencia anarquista, pero en realidad son malandros encapuchados. La policía capitalina quedó exhibida la tarde del 2 de octubre. Ahí están docenas de videos circulando en los que se ve a los uniformados desordenados, apanicados, superados. Un operativo fallido sumamente peligroso.

¿Nadie asumirá la responsabilidad? No hay ningún país en el mundo en el que una turba le lance bombas molotov a los policías y se vayan del lugar quitados de la pena. La policía, la fiscalía y el gobierno de la ciudad deben muchas explicaciones.

Lo bueno y lo malo de la Ley de Amparo

Alfonso Ramírez Cuellar es el hombre de Palacio Nacional en el grupo directivo de San Lázaro. Sabe lo que quiere la presienta sobre el trabajo legislativo en marcha, en particular la muy controvertida Ley de Amparo.

El legislador zacatecano comenzó diciendo que en la Cámara de Diputados no apoyarán reformas que lesionen derechos humanos. Estableció que el transitorio que se coló en el Senado para hacer retroactiva la ley es anticonstitucional y por lo tanto va para atrás.

De modo que el proyecto aprobado por la Cámara Alta sufrirá modificaciones importantes para ajustarse a lo que Palacio Nacional busca de esta ley, o sea que no se proteja debidamente a los poderosos que han abusado del amparo

Beatriz acelera

El choque entre los aspirantes más mencionados para obtener la nominación de Morena al gobierno de Guerrero. Félix Salgado y Abelina López, senador y alcaldesa de Acapulco respectivamente, los tiene prácticamente fuera de la jugada.

Félix por el tema del Nepotismo y Abelina porque se comienza y multiplicar las versiones de que la fiscalía estatal tiene un expediente gordo con su nombre. Lo que se comenta es que Félix se hará a un lado si no compite Abelina, pero si la alcaldesa se queda con la nominación el Toro sin Cerca buscará ser candidato del PT o del Verde, rompiendo la alianza gubernamental.

De modo que por allá se ve como la opción más concreta la de la senadora Beatriz Mojica, que ya incluso está organizando, dicen allá, un equipo de trabajo a partir de la asociación civil "Guerrero es mi Corazón". ¿Será cierto? El único pero que le ponen es su cercanía con el exgobernador Ángel Aguirre, aquel que intentó darle, sin éxito, un regalo a Claudia en una de las últimas giras de la presidenta por Guerrero.

pepegrillocronica@gmail.com

CIUDAD DE MÉXICO
CAPITAL DE LA TRANSFORMACIÓN

OVACIONES

Página: 17 Sección: Fecha: 06/10/25

Espacio de seguridad

« Bernardo Gómez del Campo »

Los de ayer son los de hoy; los de hoy, los del mañana

Era el año 2000, entraba el trienio de la entonces delegación Cuauhtémoc al mando de la hoy diputada Dolores Padierna. Fui nombrado director de Seguridad pública en esa demarcación.

El día, 1 de octubre que tomábamos posesión; recuerdo, en reunión, en su sala de juntas, dos momentos: primero comentó:

"Compañeros (as), ahora sí hemos llegado, es momento de operar, hemos dejado de ser oposición".

La segunda, fue presentarme ante su equipo, y más que yo era el único que no venía con ella desde la década de los 80. No acaba de introducirme cuando el hoy difunto ingeniero José Luis Muñoz Soria, muy molesto, le reclamó:

"... ¿por qué traes alguien de afuera si aquí tienes compañeros que te hemos seguido en la lucha?".

Ella, muy molesta dijo: "Muñoz, hoy necesitamos técnicos, no compañeros. Nadie sabe de seguridad".

Lo ordenado por Padierna era clave: operar sin voltear a ver al partido y siempre en forma profesional, basado en conocimientos en la materia.

Esta pequeña historia viene a colación por los resultados de la marcha del 2 de octubre pasado con el saldo por todos conocido.

Los que han gobernado la Ciudad de México por 28 años y la República por siete son los mismos que han creado estas acciones impunes, que ven en los marchistas su historia de vida.

Por ello no nos debe sorprender declaraciones como estas: "Al diablo con las instituciones" y "no me digan que la ley es la ley".

Las dos declaraciones anteriores han llevado a romper instituciones como la Policía Federal y dañado mortalmente a las Fuerzas Armadas, sin mencionar decenas de ellas que representaban control, contención y vigilancia de gobierno y gobernantes.

Esa es la línea y esa es la escuela de la clase política mexicana.

El problema no es retórico, es de hábitos de gobierno; normalizar la corrupción, la inseguridad y la impunidad como si no existieran en su imaginario personal y colectivo es la constante.

Hoy gobiernan quienes decidieron estas violentas respuestas: Encinas, Sheinbaum, Pablo Gómez, Noroña, por decir algunos que, desde 1997 que administran la ciudad, le han dado largas para resolver esta violencia sistemática en todas las marchas.

El problema no es retórico, es de hábitos de gobierno; normalizar la corrupción, la inseguridad y la impunidad como si no existieran en su imaginario personal y colectivo es la constante.

Todo ello ha provocado que grupos como las feministas, la CNTE, los ayotzinapos, los estudiantes agraviados de la UNAM, entre otros, se envalentonen. El problema del empoderamiento con impunidad es saberse intocables ante el crecimiento de la violencia sin límites.

Queda probado y manifiesto lo anterior al escuchar al secretario de Seguridad Pública de la CDMX para defender la inacción de la policía y justificar la falta de respuesta a una viciada libertad de expresión, al negarse a "reprimir" para no caer en provocaciones.

Ernesto López Portillo nos aclara las dudas del secretario al señalar que "no se debe confundir el uso de fuerza con represión". La primera está regulada por un protocolo de actuación; la segunda es el uso de la violencia y fuerza sin sentido.

La policía de la Ciudad de México sabe muy bien qué hacer y cómo hacerlo, es referente mundial en el manejo de marchas, mítines y plantones violentos, diario lo practican y mejoran. El tema es que la instrucción dada es "no hacer nada", sólo contener, aguantar. Por eso los van a premiar, para evitar, de igual manera, que los policías se quejen o denuncien.

Al sumar todo lo escrito pareciera que los próximos meses veremos un asomo de anarquía en la ciudad, que al parecer, no sabrán manejar. ¿Cómo negar su origen?

Mtro. Bernardo Gómez del Campo
Consultor en seguridad integral
@BGomezdelCampo

CIUDAD COLAPSADA

Simpatizantes de Claudia Sheinbaum provocan caos

RODRIGO ALARCÓN

Desde temprana hora se desató el desorden en calles y avenidas cercanas al primer cuadro de la capital

SERGIO VÁZQUEZ

El río de gente obstaculizó aún más la periferia para que estos pudieran llegar puntuales al Primer Informe de Gobierno de la presidenta Claudia Sheinbaum

La Ciudad de México vivió un día caótico en cuestión de vialidad, a pesar de los operativos implementados por la Secretaría de Seguridad Ciudadana (SSC), ya que los autobuses que transportaron a los simpatizantes de Claudia Sheinbaum Pardo fueron estacionados por calles y avenidas adyacentes al primer cuadro capitalino.

Estos vehículos no solo invadían un carril, sino hasta dos y tres, por lo que estas filas ocasionaron tremendos congestionamientos a la circulación en arterias como la Calzada de Tlalpan, que desemboca precisamente en el corazón de la ciudad.

400 mil personas se congregaron en el Zócalo según cifras oficiales, provenientes de las 16 alcaldías y otros estados

"En la mañana intenté dejar a un pasaje en el Metro Chabacano, pero era un desmadre para poder avanzar entonces el chavo mejor se bajó antes y pues yo me quedé atrapado en el tráfico", dijo Esteban, trabajador de un taxi.

Como él, otros taxistas y automovilistas particulares tuvieron que transitar por calles alternas para llegar a sus destinos, debido a que los autobuses fueron un obstáculo y, sobre todo, un dolor de cabeza.

Otro de los inconvenientes que se sumaron a este lío fue la mala sincronización de los semáforos, como el de Eje 1 Poniente Guerrero y Paseo de la Reforma, donde las bocinas de los autos daban un concierto de altos decibeles provocando mayor estrés.

CIERRAN EL PRIMER CUADRO DE LA CDMX

Las principales calles del primer cuadro de la capital del país fueron cerradas entre las 7 y 8 horas de la mañana de este domingo 5 de octubre.

"Atención, conductores y peatones. Con motivo del Informe de Gobierno que rendirá la presidenta Claudia Sheinbaum, en el Zócalo capitalino, se implementará un operativo de seguridad y movilidad desde temprano", se leía por las redes sociales.

De tal manera que vialidades como la Avenida Juárez, el Eje Central Lázaro Cárdenas, la calle 5 de Mayo, Tacuba, Venustiano Carranza, 20 de Noviembre, así como 5 de Febrero y José María Pino Suárez permanecieron cerradas.

La SSC informó que también 16 de Septiembre, Francisco I. Madero y Avenida Hidalgo estuvieron bloqueadas para impedir el paso de los vehículos.

En algunas de estas vías, solo hubo acceso peatonal; además, la estación Zócalo/Tenochtitlán de la Línea 2 del Sistema de Transporte Colectivo (STC) Metro estuvo cerrada temporalmente, por lo que el flujo de usuarios tuvo una mayor concentración en Pino Suárez, Allende, San Juan de Letrán y Bellas Artes.

ACUDEN 400 MIL PERSONAS AL MENSAJE DE CLAUDIA

Más de 400 mil personas se congregaron en el Zócalo capitalino para celebrar el primer año de gobierno de la presidenta Claudia Sheinbaum. Provenientes de todo el país y de las 16 alcaldías, los asistentes participaron en una jornada marcada por el orden, la organización y el entusiasmo. Gracias a los operativos de seguridad y protección civil, el evento concluyó con saldo blanco.

OPINIÓN

Pepe Grillo

Unidad sin impunidad

La presidenta Claudia Sheinbaum tenía interés especial en destacar, en el mensaje político por el primer año de su gobierno, que no romperá con su antecesor López Obrador. Eso no ocurrirá, auguró. **Sale así al paso de versiones que juzgan inminente un rompimiento y que han recordado episodios históricos en el que un presidente en funciones rompe con un expresidente poderoso, como Cárdenas con Calles o López Portillo con Echeverría, a quien mandó de embajador a las Islas Fidji. Eso no viene para el gobierno del Segundo Piso de la 4T.**

Después, para que nadie se equivoque, dijo que quien robe o se enriquezca desde el gobierno enfrentará la justicia ya que los recursos públicos son sagrados. En suma, el mensaje es no habrá rompimiento con el pasado, pero tampoco impunidad.

Una vez zanjado ese tema, la presidenta se dijo segura de que vamos por el camino correcto y que estará a la altura de la generosidad del pueblo de México. En suma, una fiesta en el Zócalo repleto, en la que la presidenta Sheinbaum consolidad su liderazgo y manda a los suyos un mensaje de unidad sin impunidad. Un equilibrio complejo.

Bloque Negro, caos policiaco

La impunidad que gozan los integrantes del llamado Bloque Negro está bajo sospecha. Pueden delinquir a placer, vandalizar, robar, golpear, incluso intentar quemar a vivos a policías y por alguna extraña razón las autoridades los dejan ir tan campantes para disfrutar de sus latrocinios hasta la siguiente marcha. Lo han hecho desde hace años.

Se escudan detrás de una supuesta táctica de resistencia anarquista, pero en realidad son malandros encapuchados. La policía capitalina quedó exhibida la tarde del 2 de octubre. Ahí están docenas de videos circulando en los que se ve a los uniformados desordenados, apanicados, superados. Un operativo fallido sumamente peligroso.

¿Nadie asumirá la responsabilidad? No hay ningún país en el mundo en el que una turba le lance bombas molotov a los policías y se vayan del lugar quitados de la pena. La policía, la fiscalía y el gobierno de la ciudad deben muchas explicaciones.

Lo bueno y lo malo de la Ley de Amparo

Alfonso Ramírez Cuellar es el hombre de Palacio Nacional en el grupo directivo de San Lázaro. Sabe lo que quiere la presienta sobre el trabajo legislativo en marcha, en particular la muy controvertida Ley de Amparo.

El legislador zacatecano comenzó diciendo que en la Cámara de Diputados no apoyarán reformas que lesionen derechos humanos. Estableció que el transitorio que se coló en el Senado para hacer retroactiva la ley es anticonstitucional y por lo tanto va para atrás.

De modo que el proyecto aprobado por la Cámara Alta sufrirá modificaciones importantes para ajustarse a lo que Palacio Nacional busca de esta ley, o sea que no se proteja debidamente a los poderosos que han abusado del amparo

Beatriz acelera

El choque entre los aspirantes más mencionados para obtener la nominación de Morena al gobierno de Guerrero. Félix Salgado y Abelina López, senador y alcaldesa de Acapulco respectivamente, los tiene prácticamente fuera de la jugada.

Félix por el tema del Nepotismo y Abelina porque se comienza y multiplicar las versiones de que la fiscalía estatal tiene un expediente gordo con su nombre. Lo que se comenta es que Félix se hará a un lado si no compite Abelina, pero si la alcaldesa se queda con la nominación el Toro sin Cerca buscará ser candidato del PT o del Verde, rompiendo la alianza gubernamental.

De modo que por allá se ve como la opción más concreta la de la senadora Beatriz Mojica, que ya incluso está organizando, dicen allá, un equipo de trabajo a partir de la asociación civil "Guerrero es mi Corazón". ¿Será cierto? El único pero que le ponen es su cercanía con el exgobernador Ángel Aguirre, aquel que intentó darle, sin éxito, un regalo a Claudia en una de las últimas giras de la presidenta por Guerrero.

pepegrillocronica@gmail.com

¿Contener sin reprimir?

Eduardo Guerrero Gutiérrez

@laloguerrero

Comienzo por reconocer que, en los últimos seis años, la policía capitalina ha dado resultados sobresalientes. Ahí están los resultados. No sólo se ha logrado una reducción drástica de los homicidios y el repliegue de los grupos criminales que llegaron a apoderarse de numerosos barrios y sectores económicos de la ciudad. También se ha logrado que los capitalinos nos sintamos más seguros.

De acuerdo con la última medición del INEGI, más de la mitad de las alcaldías de la Ciudad de México –incluyendo la complicadísima Cuauhtémoc– tiene una percepción de inseguridad por debajo del promedio nacional, algo que hubiera parecido impensable en 2019, cuando Omar García Harfuch y Pablo Vázquez Camacho llegaron a la Secretaría de Seguridad Ciudadana de la CDMX.

Sin embargo, ahora que la criminalidad está –relativamente– bajo control, resurge la que ha sido históricamente la piedra en el zapato de las autoridades capitalinas: la conflictividad.

Lo ocurrido el pasado 2 de octubre evidencia que, en esa asignatura, el gobierno de Clara Brugada todavía no está a la altura. La jornada fue un desastre.

> *"Los capitalinos no queremos una policía represora, pero tampoco queremos un gobierno timorato que mande a sus policías al matadero"*

Las autoridades le fallaron, en primer lugar, a los 94 elementos policiales que terminaron en el hospital, algunos con heridas de gravedad. Le fallaron también a los comerciantes y a las instituciones que fueron afectadas por los disturbios. El Bloque Negro (que ya había hecho de las suyas en ocasiones previas) pudo vandalizar y saquear a sus anchas, casi con completa impunidad.

En el Centro Cultural Tlatelolco de la UNAM estallaron cinco bombas molotov. Las autoridades capitalinas también llevan años fallándole a todos los ciudadanos, que ya nos acostumbramos a la imagen patética de los monumentos y los espacios públicos más emblemáticos perpetuamente vandalizados o tapiados.

Después del lamentable saldo de este 2 de octubre, la reacción inicial del gobierno de la CDMX fue decepcionante. En lugar de intentar convencernos de que los hechos de violencia ya no se repetirán en el futuro, pareció dominar la autocomplacencia. El mensaje pareció ser: la función de la policía es sacrificarse y aguantar vara. Es eso o la represión del pasado, no hay de otra. Incluso circuló un desafortunado video de "agradecimiento" que dice: "...nuestro reconocimiento a todas y todos los policías que participaron en la marcha del 2 de octubre, quienes dejaron de manifiesto que el valor no es la ausencia de miedo, sino la decisión de que algo es más importante… Gracias, nuestra gratitud a cada uno de ustedes…". Al ver el video, un buen amigo y experimentado mando policial, ironizó: 'gracias por dejarse golpear, humillar, ridiculizar, pisotear su dignidad y su orgullo'.

Los capitalinos no queremos una policía represora, pero tampoco queremos un gobierno timorato que mande a sus policías al matadero. No debemos resignarnos a que pequeños contingentes porriles, que nada tienen que ver con las verdaderas causas sociales y estudiantiles, impongan el terror cada 2 de octubre, o cada 8 de marzo, o cada vez que haya una marcha contra la gentrificación o cualquier movilización que resulte ideológicamente afín a Morena.

Ante lo ocurrido, además de las visitas al hospital y los bonos, es necesario, en primer lugar, actuar contra los agresores. Ojalá que las investigaciones efectivamente se realicen y se lleven hasta sus últimas consecuencias. Ojalá que haya detenidos, como ya prometió Clara Brugada. Ojalá que se averigüe quién está detrás del Bloque Negro, si se trata de un mero grupo delictivo, que busca aprovechar su fachada de disidencia radical para robar, o si opera al servicio de otro actor.

En segundo lugar, es prioritario replantear las directrices que se siguen para contener movilizaciones con alto riesgo de violencia. Evaluar si el estado de fuerza, el equipamiento y la capacitación de los elementos que participan es el idóneo. También buscar un mejor equilibrio entre los imperativos de evitar, por un lado, la represión a manifestantes y de procurar, por el otro, mantener el orden público, proteger el patrimonio público y privado, y salvaguardar la integridad de los policías.

Por último, me parece necesaria una reflexión más allá de la coyuntura. La falta de asertividad mostrada el 2 de octubre por las autoridades capitalinas, aunque no se puede justificar, sí es reflejo de actitudes sociales que es necesario superar. Los mexicanos, y muy especialmente los chilangos, fuimos educados con una mezcla de desprecio y desconfianza hacia los uniformados. Para muchos no son servidores públicos que merezcan admiración o empatía, sino 'mordelones', incompetentes e irremediablemente corruptos. En el Palacio del Ayuntamiento saben bien que el costo ante la opinión pública hubiera sido 10 veces más alto si los lesionados hubieran sido manifestantes.

ROZONES

› Atrás de la valla que estamos trabajando

Se usa la expresión "atrás de la raya... (en este caso valla)..." cuando se pide a testigos o mirones no estorbar a quien requiere la atención de la gente. Y resulta que esta popular frase vino a la mente de algunos al ver cómo en el Zócalo, durante el Informe de la Presidenta **Claudia Sheinbaum,** varios líderes morenistas y del Verde, entre ellos **Andy López Beltrán, Adán Augusto López, Ricardo Monreal, Luisa Alcalde, Alejandro Esquer** y **Manuel Velasco** aparecieron en segunda o tercera fila, en una especie de corralito de metal puesto para la ocasión, y que compartieron con integrantes del gabinete ampliado. Y sí, ha coincidido con que son algunos de los que el pasado 9 de marzo, durante el mitin por los aranceles de **Trump** se distrajeron tomándose fotos y ni cuenta se dieron de que la Presidenta pasaba detrás de ellos. Esta vez, fuera del reflector, no tuvieron nada con qué distraerse ni forma alguna de estropear la centralidad que debe tener la mandataria en este tipo de eventos. Uf.

› Ya se tardaron

Con la novedad de que sigue sin llegar a la Cámara de Diputados —al menos hasta la tarde de ayer— la minuta de aprobación de las reformas a la ley de amparo. Sí, la que arruinó la mayoría en el Senado al avalar que se incorporara un remiendo del morenista **Manuel Huerta Ladrón de Guevara,** que más que ayudar terminó estableciendo retroactividad, es decir, ignorando lo que dice la Constitución. Ayer, nos comentan, el presidente de la Junta de Coordinación Política en la Cámara de Diputados, **Ricardo Monreal,** dio cuenta de que la minuta sigue sin ser recibida. "Debió de haber llegado el jueves, pues yo respeto los tiempos del Senado, espero que entre lunes y martes, porque nosotros tenemos que darle lectura en la sesión plenaria, que es el martes y miércoles turnarla a comisiones", señaló. Es sabido que en San Lázaro la van a corregir sólo que ha empezado a generar suspicacias la tardanza. Nos dicen que preocupa que puedan descomponerla más. ¡Cómo son!

› La ropa sucia...

Y nos piden no perder de vista el jalón de orejas que le dio la dirigente nacional de Morena, **Luisa María Alcalde,** a los propios morenistas, particularmente a los que exhiben sus pleitos en público o ante los medios. Fue en una gira el fin de semana en Baja California donde dijo: "No es que haya pensamiento único, pero tenemos reglas claras en nuestros estatutos y cuando nos sumamos a Morena, asumimos como nuestros estos estatutos y tenemos instancias donde podemos nosotros presentar quejas y dirimir diferencias, pero esas diferencias es hacerle el cargo gordo a la derecha si las estamos exhibiendo. Puede haber diferencias sí, tenemos instancias para resolver esas diferencias, incluso para avanzar en la suspensión de derechos", sentenció. Ya se verá si en adelante los militantes aludidos optan por llevar sus quejas y diferencias a la Comisión de Honestidad y Justicia y dejan de correr a los brazos de los medios a desahogarse.

› Raspan a los Yunes

Vaya rachita en la que se encuentran algunos integrantes de la familia **Yunes**, de quien se habla en estos días en las benditas redes y no forzosamente para bien. Y es que resulta que anoche se dio a conocer que dos escoltas de **Miguel Ángel**, el senador que saltó a la fama por pasar del PAN a Morena para aprobar la reforma judicial, habrían sido detenidos en Veracruz el viernes por no presentar durante una revisión los documentos que acreditaran su portación de arma. Y no sólo eso, pues también hay señalamientos contra integrantes de la familia por presuntamente haber protagonizado una pelea en un restaurante de Polanco. En su cuenta de X, una usuaria de nombre Ana Arteaga afirma que el pasado 23 de septiembre en el restaurante Velaria, los veracruzanos se liaron a golpes con otros tres comensales pues uno de ellos gritó: "Traidor". Anota en su relato: "La situación escaló tanto que el personal tuvo que encerrarlos (a los Yunes) dentro del restaurante para que mis amigos pudieran escapar, porque afuera los esperaba un ejército de guaruras". Hasta el momento sobre ninguno de estos dos asuntos se han pronunciado los aludidos. Como sea, pendientes.

› Crítica y autocrítica, tras raspón del *NYT*

De tomarse en cuenta, no dicen, el señalamiento que hizo ayer la presidenta de la Mesa Directiva del Senado, la morenista **Laura Itzel Castillo,** quien pidió que haya crítica y autocrítica, luego de que el diario *The New York Times* publicara un artículo en el que cuestiona el estilo de vida que llevan algunas figuras relevantes del partido guinda y que se titula "Una vergüenza de riquezas para el partido de los pobres de México". El texto, que apareció con un llamado importante en la portada del influyente rotativo estadounidense, hace eco a cuestionamientos que se han venido haciendo en la opinión pública del país a morenistas empezando por **Andy López Beltrán** y cerrando con **Gerardo Fernández Noroña,** entre otros. La legisladora dijo ayer, a pregunta de los medios: "Yo creo que una de las cosas importantes es que sigamos avanzando y que haya crítica, autocrítica y que tenemos que seguir trabajando". También destacó, sin embargo, que en el camino del segundo piso de la Cuarta Transformación que encabeza la Presidenta **Claudia Sheinbaum** "vamos bien". Ahí el dato.

› Sufrirán las consecuencias

Y fue la Jefa de Gobierno de la Ciudad de México, **Clara Brugada**, la que ayer, tras participar en el acto de rendición de cuentas que encabezó la Presidenta **Claudia Sheinbaum** en el Zócalo, realizó un recorrido por los hospitales donde son atendidos los policías que resultaron lesionados durante la marcha del 2 de Octubre el jueves pasado. "Tenemos ya sólo a cinco pacientes que van a continuar (hospitalizados) hasta que estén mejor", dio cuenta la mandataria capitalina en un video que subió a las redes en el que aparece al lado del secretario de Seguridad Ciudadana, **Pablo Vázquez**. Indicó además que de los 94 uniformados que estaban heridos, la gran mayoría de ellos han sido dados de alta. Dejó claro, nos comentan, que apoya además que se realice una investigación sobre lo ocurrido "para que haya detenciones". Los que llegaron a la movilización a golpear, saquear o a quemar a la policía no tienen nada que ver con el 2 de Octubre o la paz en Gaza, comentó. "Y los que cometieron delitos sufrirán las consecuencias". ¿Así o más claro?

CIUDAD DE MÉXICO
CAPITAL DE LA TRANSFORMACIÓN

EL HERALDO DE MÉXICO

Página: Sección: Fecha: 06/10/25

FOTO: ESPECIAL

• **VOCES.** Los congresistas locales de la bancada guinda en *La Chilanguera*.

#DIPUTADOSDEMORENA

RESPALDAN A LA SSC

RECRIMINAN VIOLENCIA EN MOVIMIENTOS, PUES BUSCAN LUCHAS PACÍFICAS, DIJERON

POR V. ORTEGA

Diputadas y diputados de Morena en el Congreso de la Ciudad de México expresaron su respaldo a las autoridades capitalinas por la actuación de la Secretaría de Seguridad Ciudadana (SSC) durante la marcha conmemorativa del 2 de octubre, en la que se registraron actos violentos.

A nombre del grupo parlamentario, la diputada Yuridia Ayala, en conferencia *La Chilanguera*, sostuvo que la bancada de Morena condena cualquier acto de violencia que busque "manchar las demandas legítimas" de los movimientos sociales, al generar disturbios que pretenden desviar la atención del sentido histórico de la movilización.

Aseguró que hoy la CDMX se caracteriza por la libertad.

TODO SE PUEDE

1. • Piden que no se repita la masacre del 2 de octubre.

2. • Se respetan los derechos humanos, recordó.

CIUDAD DE MÉXICO
CAPITAL DE LA TRANSFORMACIÓN

EL UNIVERSAL
EL GRAN DIARIO DE MÉXICO

Página: Sección: Fecha: 06/10/25

Explosión en Iztacalco por fuga de gas deja un herido

Estallido en segundo nivel **causó la caída de losa y fallas estructurales en el inmueble:** Protección Civil

OMAR DÍAZ
—metropoli@eluniversal.com.mx

La Secretaría de Gestión Integral de Riesgos y Protección Civil (SGIRPC) informó que, alrededor de la 16:30 horas de ayer domingo, se recibió el reporte de una explosión en el segundo nivel de un inmueble ubicado en el cruce de las calles Guaycura y Lenguas Indígenas, colonia Carlos Zapata Vela, alcaldía Iztacalco. El saldo fue una persona herida.

De inmediato, equipos de emergencias acudieron al sitio, en donde se informó que la causa fue presuntamente una fuga en un cilindro de 20 kilos de gas LP, ocasionando el colapso de una losa de cuatro por cinco metros y la debilitación de elementos estructurales.

Paramédicos del Sistema de Atención Médica de Urgencias (SAMU) rescataron un hombre atrapado entre los escombros y que fue trasladado al Hospital *Rubén Leñero*, con diagnóstico de policontundido y quemaduras de segundo grado.

Personal de la Unidad de Gestión Integral de Riesgos de la Alcaldía (UGIRPC) y del Cuerpo de Bomberos retiraron cuatro castillos de dos metros de longitud y 25 centímetros de diámetro. Como daño colateral, se dañaron dos autos estacionados en la vía pública.

20
KILOS DE GAS
el tamaño del cilindro que originó el estallido en Iztacalco.

2
AUTOS PARTICULARES
estacionados en la calle fueron dañados por la explosión.

Atienden fuga en la AO

La Secretaría de Seguridad Ciudadana (SSC) reportó una fuga de gas en un inmueble de la colonia Arcos de Centenario, alcaldía Álvaro Obregón. Se mitigó el riesgo sin afectaciones.

De acuerdo con agentes, un residente impactó su vehículo contra un muro en el que había una tubería y causó la fuga.

Mientras llegaban los servicios de emergencia, y por seguridad, oficiales de la PBI desalojaron habitantes, entre los que había adultos mayores.

Personal de la Secretaría de Gestión Integral de Riesgos y Protección Civil, bomberos y la empresa distribuidora del combustible, coordinaron labores para reparar la tubería y descartar riesgos para residentes de casi 80 casas. ●

VALENTE ROJAS/EL UNIVERSAL

Además del inmueble dañado, algunas casas contiguas y automóviles estacionados en la calle resultaron afectados.

CIUDAD DE MÉXICO
CAPITAL DE LA TRANSFORMACIÓN

La Jornada

Página: 29 Sección: Capital Fecha: 06/10/25

Estallido por acumulación de gas colapsa losa de vivienda; deja un herido y autos dañados

NAYELLI RAMÍREZ BAUTISTA

Una explosión provocada por acumulación de gas LP en un domicilio de la colonia Carlos Zapata Vela, en la demarcación territorial Iztacalco, causó a un hombre quemaduras de segundo grado y afectaciones a dos vehículos estacionados en la zona.

El siniestro ocurrió ayer alrededor de las 16:30 horas en la esquina de las calles Guaycura y Lenguas Indígenas, donde el estallido en el segundo piso del inmueble habría sido causado por la fuga de un cilindro de gas de 20 kilogramos.

La explosión provocó el colapso de una losa de cuatro por cinco metros y la debilitación de varios elementos estructurales. Como consecuencia, pedazos de concreto y hasta un tinaco cayeron sobre dos automóviles que se encontraban estacionados en la vía pública.

Paramédicos del Sistema de Atención Médica de Urgencias rescataron a un hombre de 51 años, quien quedó atrapado entre los escombros y fue trasladado al Hospital Rubén Leñero con diagnóstico de policontundido y quemaduras de segundo grado.

En coordinación con la Unidad de Gestión Integral de Riesgos y Protección Civil de la alcaldía, el Heroico Cuerpo de Bomberos y la Policía Auxiliar de la Secretaría de Seguridad Ciudadana (SSC) llevaron a cabo labores de mitigación de riesgos, entre ellas el retiro de cuatro castillos de concreto de dos metros de longitud y 25 centímetros de diámetro, a fin de evitar nuevos colapsos.

En otro hecho, uniformados de la Policía Bancaria e Industrial de la SSC arribaron a un complejo residencial de la colonia Arcos de Centenario, en la alcaldía Álvaro Obregón, donde se registró una fuga de gas.

De acuerdo con el personal de vigilancia, un residente impactó su vehículo contra un muro en el que había una tubería de gas, lo que provocó que comenzara a salir el fluido, por lo que los oficiales apoyaron en el desalojo de los residentes, entre los que se encontraban adultos mayores

Minutos después, autoridades y personal de la empresa distribuidora del combustible coordinaron las labores para reparar la tubería dañada y descartar mayores riesgos para los habitantes de aproximadamente 80 casas.

▲ La acumulación de gas en una vivienda de la colonia Carlos Zapata Vela, alcaldía Iztacalco, provocó el colapso de una losa, quemaduras a un hombre lesionado y daños a dos automóviles. Fotos tomadas de redes

REGISTRAN EXPLOSIÓN

Un hombre, de 51 años, resultó herido tras ocurrir una explosión de gas LP en un domicilio ubicado en la Colonia Carlos Zapata Vela, Iztacalco, de acuerdo con reportes de Bomberos, a través de su cuenta de X. El lesionado fue llevado al Hospital Rubén Leñero. Viridiana Martínez

VECINOS ATEMORIZADOS

Pavor por explosión de gas LP en la alcaldía Iztacalco

RODRIGO ALARCÓN

La onda expansiva alcanzó a tumbar parte de un segundo piso del domicilio donde ocurrió el siniestro; hay un lesionado con quemaduras

FOTOS: GUILLERMO PANTOJA

Durante las tareas de emergencia, personal de la Policía Auxiliar acordonó la zona

Momentos de pavor vivieron vecinos de la alcaldía Iztacalco, tras la fuga de gas LP en un tanque de 20 kilogramos que provocó una explosión en un domicilio particular, donde un hombre resultó herido y, a consecuencia de ello, tuvo que ser trasladado a un hospital de la red del Gobierno de la Ciudad de México.

La fuga del gas ocasionó que se acumulara en la parte alta de la vivienda y solo bastó un chispazo para que se suscitara el siniestro.

La onda expansiva alcanzó a tumbar parte de un segundo piso, donde los ladrillos cayeron en la vía pública sin que estos hirieran a alguien; además, un tinaco de polietileno voló por los aires y cayó destrozado frente a la vivienda.

Ante tal emergencia, personal de Protección Civil de la alcaldía Iztacalco arribó rápidamente a la par de los bomberos, quienes realizaron una evaluación de daños.

"Se escuchó bien feo y hasta se cimbró el piso. Mi mamá que es adulta mayor todavía sigue nerviosa por la explosión", se escuchaba a una de las vecinas platicar.

En tanto, personal médico revisó al hombre lesionado identificado como Jorge Luis N., de 50 años de edad, quien presentaba quemaduras en el 27 por ciento de la superficie corporal.

Debido a estas lesiones tuvo que ser trasladado al Hospital Rubén Leñero a bordo de la unidad médica 683 del Sistema de Atención Médica de Urgencias (SAMU).

Sin embargo, las calles de Guaycura y Chontal fueron acordonadas como medida preventiva por elementos de la Policía Auxiliar, quienes recibieron el apoyo del personal de la Secretaría de Marina.

Con ayuda de palas, los mismos policías ayudaron en las labores para recoger los escombros que quedaron esparcidos en no más de un diámetro de 10 metros.

Los expertos recomiendan que ante una fuga de gas se debe actuar con calma y evitar en la medida de lo posible la generación de chispas y llamas. De igual forma no encender ni apagar luces de algún interruptor eléctrico.

Tampoco se debe usar el celular dentro del área afectada ni cerillos, encendedores u otra fuente de calor o flama.

Además se debe abrir inmediatamente puertas y ventanas para permitir que el gas se disperse, ya que el Gas LP es más pesado que el aire y se acumula en zonas bajas.

Si es seguro hacerlo y la persona no corre riesgo, deberá cerrar la válvula del tanque, cilindro o estacionario.

Posteriormente, debe abandonar el lugar inmediatamente y asegurarse de que todos los ocupantes evacúen.

"Se escuchó bien feo y hasta se cimbró el piso. Mi mamá que es adulta mayor todavía sigue nerviosa por la explosión", se escuchaba a una de las vecinas platicar

La onda expansiva alcanzó a tumbar parte de un segundo piso, donde los ladrillos cayeron en la vía pública

CIUDAD DE MÉXICO
CAPITAL DE LA TRANSFORMACIÓN

ContraRéplica
PERIODISMO DE INVESTIGACIÓN

Página: 11 Sección: Fecha: 06/10/25

Explosión en Iztacalco deja un lesionado

POR FEDERICO REYES
nacion@contrareplica.mx

SE GENERARON CUANTIOSOS daños materiales en inmuebles y vehículos

El estallido provocó el colapso de una losa de 20 metros cuadrados. Especial

Una fuerte explosión provocada por acumulación de gas LP en una vivienda de la colonia Carlos Zapata Vela, en la alcaldía Iztacalco, dejó como saldo un hombre lesionado y cuantiosos daños materiales en inmuebles y vehículos cercanos.

El estallido ocurrió la tarde de este 5 de octubre en el segundo nivel de una casa ubicada en la calle Guaycura, esquina con Lenguas Indígenas, donde la acumulación de gas habría detonado el siniestro. La explosión provocó el colapso de una losa de aproximadamente 20 metros cuadrados y afectó la estructura del inmueble, además de derribar muros y lanzar escombros hacia la vía pública.

De acuerdo con los reportes oficiales, un hombre de 51 años resultó con quemaduras de segundo grado en el 27 por ciento del cuerpo, así como múltiples contusiones. Fue atendido por paramédicos del Escuadrón de Rescate y Urgencias Médicas (ERUM) y trasladado al hospital Rubén Leñero, donde su estado se reporta como delicado.

"Al auxilio acudieron ambulancias del Escuadrón de Rescate y Urgencias Médicas, quienes auxiliaron a una persona que resultó lesionada. La misma fue canalizada a un hospital de la Ciudad de México."

En el lugar permanecen elementos del Heroico Cuerpo de Bomberos, Protección Civil y la Policía Auxiliar, quienes acordonaron la zona y realizan labores de limpieza y evaluación de daños. Según las autoridades, al menos tres automóviles estacionados en los alrededores resultaron afectados, y viviendas contiguas presentan daños estructurales.

Como parte de las labores de mitigación de riesgos, los equipos de emergencia retiraron cuatro castillos de concreto y revisan si existen riesgos de colapso adicionales. "En apoyo al sitio también llegó personal de Protección Civil en coordinación con personal del H. Cuerpo de Bomberos de la CDMX, quienes permanecen en el sitio realizando labores de limpieza y descartando riesgos."

La Secretaría de Gestión Integral de Riesgos y Protección Civil (SGIRPC) informó que la causa del incidente fue la acumulación de gas LP. Además, recordó a la población la importancia de actuar con precaución ante posibles fugas y de reportar cualquier olor a gas a los números de emergencia 911 o al 56 83 22 22.

Las autoridades exhortaron a los habitantes de la colonia Carlos Zapata Vela a mantenerse alejados del área mientras continúan las tareas de revisión estructural y atención a los damnificados.

Los daños fueron severos

POR ACUMULACIÓN DE GAS

TERRIBLE EXPLOSIÓN SACUDE IZTACALCO

Un inmueble voló en mil pedazos y su ocupante resultó herido y con quemaduras de segundo grado en el cuerpo

SALVADOR TREJO
GRUPO CANTÓN

CIUDAD DE MÉXICO. - Un hombre resultó herido y con quemaduras de segundo grado, al registrarse una explosión por acumulación de gas en un inmueble ubicado en la colonia Zapata Vela, en la alcaldía Iztacalco.

El terrible siniestro ocurrió en las calles Guaycura y Lenguas Indígenas, donde un flamazo provocó el colapso de una losa de 4 por 5 metros y pánico entre vecinos de la zona, quienes salieron corriendo de sus casas para ponerse a salvo.

Minutos después del estallido acudieron paramédicos, bomberos y personal de Protección Civil para atender la emergencia y entre los escombros rescataron a un hombre que resultó policontundido y quemaduras de segundo grado.

La zona fue acordonada y evacuada mientras se realizaban las labores de rescate y evaluación de daños.

Según los reportes oficiales, la explosión en el segundo nivel del inmueble se registró debido a una acumulación de gas en un cilindro con capacidad para 20 kilogramos de gas LP, ocasionado el colapso de una losa de cuatro por cinco metros y la debilitación de elementos estructurales.

GRAVE

El hombre lesionado presentaba policontusiones y quemaduras de segundo grado, por lo que permanece bajo observación en el Hospital Rubén Leñero.

CIUDAD DE MÉXICO
CAPITAL DE LA TRANSFORMACIÓN

REFORMA
CORAZÓN DE MÉXICO

Página: Sección: Fecha: 06/10/25

Quedan en incertidumbre tras saqueos

SELENE VELASCO

Los locatarios que sufrieron daños por la movilización del jueves desconocen si contarán con apoyos gubernamentales.

Ayer, intentaban regresar a sus actividades limpiando y contabilizando, aún, las afectaciones.

Aunque sostuvieron conversaciones con las autoridades, no se llegó a ningún tipo de compromiso.

"No hay compromisos sustanciales. No se habló de ningún tipo de apoyo", relató Gerardo, uno de los locatarios, quien la semana pasada asistió a una reunión entre autoridades capitalinas y representantes.

"Se discutió la posibilidad de usar vallas metálicas o vallas azules para controlar el acceso durante eventos".

El jueves, en la marcha en conmemoración por el 2 de Octubre, alrededor de 350 personas encapuchadas provocaron daños en inmuebles, además de que participaron en saqueos, cuyas pérdidas eran estimadas al día siguiente en 20 millones de pesos.

Además, 94 policías y 29 civiles resultaron lesionados.

Entre los compromisos por parte de las autoridades, se estableció que la Fiscalía General de Justicia brindaría información sobre los avances en las indagatorias, al tiempo que los protocolos para manifestaciones serían sometidos a revisión.

"Todavía no nos dicen nada de apoyos. Nos dijeron nada más que ahora sí antes de cada evento nos llamarían para ver las estrategias a tomar y evitar una tragedia como la del 2 de octubre", explicó Fernanda, empresaria de la zona.

Ayer, la Jefa de Gobierno, Clara Brugada, aseguró que se castigaría a quienes cometieron delitos durante la movilización. Sin embargo, no se reportaron nuevas detenciones.

El mismo jueves, la Secretaría de Seguridad Ciudadana reportó que se había capturado a una persona.

JUEVES

Durante la marcha se registraron actos de rapiña.

"Quienes llegaron a cometer delitos tendrán que sufrir las consecuencias y para eso la Fiscalía ya está interviniendo", subrayó Brugada.

"Trabajar con reporteros es una universidad, siempre me preocupo por ellos"

Entrevista

Jorge Aguilar
nacional@cronica.com.mx

A 29 años de servicio en el equipo de Comunicación Social en la Secretaría de Seguridad Ciudadana de la Ciudad de México (SSC), Francisco Espinosa Magaña, ha visto pasar a decenas de generaciones de reporteros de la fuente policiaca, de los cuales, a pesar de su experiencia, cree que su convivencia con los profesionales de la información es una "universidad en la vida", en la que la información generada por dependencias gubernamentales no debe de ser restringida, o crear un conflicto con los medios; por el contrario, piensa que su labor debe de enfocarse en cuidar y proteger a los periodistas, con los datos exactos y verídicos para que se difundan con inmediatez a la población.

Todos los fines de semana, Francisco llega antes de las 9:00 horas a la sala de prensa ubicada en la planta baja de la sede de la SSC, en la calle Liverpool, de la colonia Juárez. Ahí, siempre amable, espera a los reporteros que siguen los accidentes, plantones, arrestos de criminales y bloqueos en la metrópoli que nunca descansa. Desde temprano, Espinosa tiene listo el equipo y la infraestructura para que los periodistas laboren cómodamente, en una institución que les abre las puertas de la información.

"Para mí esto ha sido una escuela, en la que he aprendido cada día más, espero dejar en el futuro una buena imagen en la institución. Lo que más me gusta de mi trabajo son las relaciones públicas, eso ha sido en todos mis trabajos; tengo la facilidad de ser comunicativo, amable, amiguero con todos y eso me ha abierto las puertas, aunque tengas cosas encima fuertes, tratar de solventarlas para dejar bien a la institución, tu imagen y al secretario (Pablo Vázquez), que es nuestra cabeza y que todo funcione".

"Cuando tengo información importante, trato de dárselas a los reporteros de inmediato. Un compañero que era reportero, Abel Martínez, que ahora trabaja con nosotros, me dijo: ' me acuerdo que cuando era reportero, me decías cuál boletín era el bueno, siempre te agradecí porque te preocupabas porque la información de aquí fuera de las primeras que saliera, siempre nos atendías".

Siempre cortés con los altos mandos en la policía capitalina, así como con los jefes de prensa que han rotado en los 29 años, Francisco Espinosa ha vivido la transformación de la policía capitalina, desde el uso de fax y el envío en papel de las tarjetas informativas, boletines y fotografías, hasta ser un área en la que la tecnología los ha colocado como una de las dependencias con mayor eficacia en la divulgación de hechos relevantes.

"Con todos los mandos siempre ha sido un trabajo cordial, en todas las gestiones. Tratamos de poner empeño a todo lo que hacemos, que la información sea eficiente y que la gente que trabaje aquí se sienta agusto. A lo largo de mi vida y en los 29 años, los distintos jefes han estado bien conmigo y me reconocen mi trabajo".

"De todos los reporteros aprendes algo nuevo, hay que saber llevar el carácter de todos, porque no todos son iguales. Lo más importante es la capacitación, aprender de ustedes (reporteros) porque son mis maestros, porque son la mejor universidad que he tenido. Me he llevado algo de todos los reporteros, cada quien trae una escuela, la capacitación nunca se acaba".

"Mis jefes, Alejandro Omaña y Brenda Mondragón, son personas muy capaces e inteligentes, que les gusta enviar información clara y objetiva".

Previo a su participación en la policía capitalina, Francisco Espinosa Magaña se desempeñó en el área administrativa de una empresa carretera, en el ámbito de nómina, personal y producción. Posteriormente, obtuvo un espacio de trabajo en un corporativo automotriz, donde inició desde abajo con tareas como acomodo de vehículos; rápidamente, se capacitó en relaciones públicas y ventas y ascendió al puesto de reacondicionamiento de autos semi nuevos.

Después, saltó a Aeropuertos y Servicios Auxiliares, donde tuvo la oportunidad de desempeñarse en el área de video en Comunicación Social, en eventos con funcionarios de la Secretaría de Comunicaciones y Transportes, labor que finalizó con la privatización de aeropuertos en el mandato de Ernesto Zedillo.

"Me quedé un tiempo fuera y después entré a la Secretaría de Seguridad Ciudadana, a la que estoy muy agradecido, porque he podido superarme y salir adelante. Mis jefes desde 1996 a la fecha, han valorado mi trabajo y mi responsabilidad".

En casi tres décadas de trabajo, Francisco ha vivido momentos buenos y malos en su vida personal, así como fenómenos naturales y eventos que azotaron a la Ciudad de México y que provocaron grandes desastres, sin embargo, eso no ha sido pretexto para abandonar su labor, ya que su misión por colocar a la SSC y sus espacios de trabajo como un referente en la administración pública, es más fuerte que cualquier imprevisto.

"Me han tocado varios temblores, en el 2017 venía en camino y cuando llegué la directora me dijo: '¿A qué viniste?' y le contesté: 'a cerrar el área'. Me comentó que no tenía que venir, pero era mi responsabilidad. Por el miedo, todas las personas corrieron a su casa y dejaron abierto. Cuando me fui, en la avenida Insurgentes, vi una procesión que de un lado a otro, que parecía fúnebre, la gente callada, como un velorio, algo impresionante".

A pesar de que en los próximos llegará su tiempo de jubilarse, para Francisco eso no significa que iniciará una inactividad laboral, por el contrario, tiene la visión de reingresar a otra área gubernamental en el área de Comunicación Social.

"Soy de las personas que me gusta estar con ustedes y convivir. Aquí no me falta nada, todo lo que he necesitado, mis ideas son tomadas en cuenta"•

En casi tres décadas de trabajo, Francisco ha vivido momentos buenos y malos, fenómenos naturales y grandes desastres, pero eso no ha sido pretexto para abandonar su labor

LA IMAGEN

FOTO: CUARTOSCURO

PROTESTAN Y LOS AMENAZAN

Colectivos y activistas por los derechos animales marcharon con la intención de manifestarse frente al Mercado de Sonora, sin embargo, la policía capitalina les disuadió de modificar la ruta ante las amenazas de los locatarios, que ya les esperaban para confrontarles. La protesta transitó finalemente por calles aledañas al Centro Histórico para desembocar en la Plaza de la Constitución, donde exigieron el cierre definitivo de este y otros mercados donde se ofertan animales.

CIUDAD DE MÉXICO
CAPITAL DE LA TRANSFORMACIÓN

EL GRÁFICO

Página: Sección: Fecha: 06/10/25

Manifestantes salen al quite por los animales

OMAR DÍAZ

Cerca de 300 personas marcharon ayer desde el Mercado de Sonora hasta el Zócalo capitalino para exigir que se detenga el maltrato animal en la CDMX.

El contingente tenía proyectado caminar en los alrededores del mercado, para demandar un alto a la venta y el uso de animales para ritos, pero un grupo de choque se los impidió al lanzarles huevos, por lo que decidieron avanzar al primer cuadro.

En su movilización lanzaron gritos y consignas a favor del cuidado animal como: "¡Tu ritual no justifica crueldad!", entre otras. Tras arribar al Zócalo se plantaron frente a Palacio Nacional para seguir gritando consignas.

Diputados y especialistas coincidieron en que urge legislar para prohibir la exhibición física de animales, como ocurre en tiendas o el Mercado de Sonora. El diputado Manuel Talayero (PVEM), presentó una iniciativa hace semanas para este fin; "su tutela y protección ya no es una cuestión de compasión, sino de derechos y obligaciones jurídicas".

"Apoyarla no sólo es acto de coherencia por el bienestar animal, sino una forma de romper con la cultura de consumo", dijo la activista Sofía Morín.

Diputados exigen ordenar 2 antros ubicados en Coapa

En un hecho poco común, el pleno del Congreso capitalino exhortó a las autoridades de la alcaldía Coyoacán y la Secretaría de Seguridad Ciudadana (SSC) reforzar la vigilancia, inspección y, en su caso, aplicar sanciones legales a los establecimientos mercantiles Las Guapas de Coapa y El Curandero, por presuntas irregularidades.

El diputado Ricardo Rubio del PAN denunció que estos bares, ubicados en avenida Miramontes bajo el giro de restaurantes de comida corrida, "se han convertido en focos de desorden y de inseguridad".

Los vecinos ya denunciaron que ponen música a todo volumen hasta altas horas de la noche, se dan riñas en la vía pública, personas alcoholizadas se duermen y se orinan en las banquetas, tiran basura, obstruyen los espacios públicos y existe una "sensación creciente de inseguridad".

El panista pidió no normalizar que la vida nocturna de unos cuantos signifique el sacrificio, el descanso y la paz y seguridad de cientos de familias.

SECOCOM

ALERTA. El Congreso capitalino realizó el exhortó para que se supervisen estos lugares, debido a las quejas de vecinos.

Las y los legisladores de todas las bancadas aprobaron este exhortó a las autoridades de la demarcación y del Gobierno capitalino para que de inmediato actúen y realizar unos trabajos de inspección, que impongan orden y sanciones, en caso de existir irregularidades en el funcionamiento de estos establecimientos mercantiles.

/RODRIGO CEREZO

Violan sellos en chelerías

Autoridades verificaron locales en los que se comercializa alcohol durante el fin de semana.

- Como parte del programa La Noche es de Todos, se realizaron revisiones en colonias de las alcaldías Miguel Hidalgo, Benito Juárez, Venustiano Carranza, Tlalpan e Iztacalco.
- En los operativos, suspendieron seis establecimientos y clausuraron seis más.
- Cinco personas fueron detenidas por violar sellos de suspensión en los locales.
- Las verificaciones ocurrieron a partir de denuncias ciudadanas.
- En los operativos participaron la Secretaría de Gobierno, el Instituto de Verificación Administrativa, la Secretaría de Seguridad Ciudadana y la Secretaría de Gestión Integral de Riesgos y Protección Civil.

18
establecimientos fueron verificados

5
personas detenidas

Sancionan a 12 *chelerías* por irregularidades

En un nuevo operativo para verificar el funcionamiento de las llamadas *chelerías* y garantizar la seguridad de estos espacios nocturnos, durante el fin de semana, funcionarios de la Secretaría de Gobierno (Secgob) local penalizaron a 12 establecimientos por varias faltas administrativas; lo anterior, como parte del programa "La Noche es de Todos".

La jornada se implementó en atención a denuncias ciudadanas relacionadas con ruido excesivo, venta de alcohol a menores y riñas.

El despliegue se llevó a cabo del jueves 2 al sábado 4 de octubre en 18 establecimientos dedicados a la venta de bebidas alcohólicas en diversas colonias de las alcaldías Miguel Hidalgo, Benito Juárez, Venustiano Carranza, Tlalpan e Iztacalco.

Además de las verificaciones, con apoyo de personal del Instituto de Verificación Administrativa (Invea) y de la Secretaría de Seguridad Ciudadana (SSC), se suspendieron seis establecimientos, clausuraron seis más debido a irregularidades y cinco personas fueron detenidas y presentadas ante el Ministerio Público por quebrantar los sellos de suspensión en sus establecimientos. /24HORAS

El proyecto busca garantizar vivienda, salud y reinserción para mujeres recién liberadas

PVEM impulsa hogar para exreclusas de la Ciudad de México

PATRICIA CARRASCO

Analiza la viabilidad de que el Gobierno de la Ciudad de México construya una Casa para Mujeres Liberadas del sistema penitenciario de la capital del país, como una alternativa para empezar su reinserción social, reciban tratamiento médico y no vuelvan a caer en las garras de la delincuencia y el vicio de las drogas.

Ello lo informó la vicecoordinadora del grupo parlamentario del PVEM en el Congreso capitalino, Rebeca Peralta León, destacó: "actualmente, las mujeres que salen de las cárceles de la Ciudad no pueden seguir con su tratamiento médico, no tienen a dónde ir, una casa a dónde llegar porque sus familiares, esposos y hasta sus hijos las olvidaron cuando estaban en reclusión".

En una reunión con integrantes de la comunidad LGBTTTIQ+, la legisladora ecologista señaló que se trabaja conjuntamente con la Secretaría de Gobierno de la CdMx y el Instituto de Reinserción Social de la Ciudad para hacer realidad un hogar que atienda las necesidades de las mujeres que salen libres.

Tras cumplir sus sentencias en el Centro Femenil de Readaptación Social de Santa Martha Acatitla y del Centro Femenil de Readaptación Social de Tepepan, administrados por la Subsecretaría del Sistema Penitenciario de la Ciudad.

Necesitamos que las autoridades tengan la sensibilidad para construirles una vivienda que les sirva como morada para pasar sus primeras noches luego del encierro", indicó.

Rebeca Peralta precisó que la Casa para Mujeres Liberadas sería independiente de la infraestructura que ya existe para albergar a las mujeres de la capital del país como es el caso de las Casas de Emergencia y los Refugios Especializados para Mujeres víctimas de violencia familiar.

Que están bajo la supervisión de la Secretaría de las Mujeres de la Ciudad e, incluso, la aún no construida Casa de Medio Camino para Mujeres, contemplada en ley y bajo la administración de la Secretaría de Seguridad Ciudadana.

Afirmó que entró en contacto con el subsecretario de gobierno, César Arnulfo Cravioto Romero, a quien le pareció muy buena la propuesta, por lo que en breve iniciarán las pláticas para concretar el tema de la Casa para Mujeres en aspectos como su ubicación, las características que tendrá y el asunto del presupuesto para su construcción, operación y mantenimiento.

Finalmente, expuso su confianza en las autoridades capitalinas para que pronto se concrete no sólo el proyecto de la Casa para Mujeres, sino también para elaborar campañas de información que permitan acabar con la discriminación, la falta de oportunidades laborales, y todo tipo de violencia hacia las mujeres que salen de las cárceles capitalinas.

CIUDAD DE MÉXICO
CAPITAL DE LA TRANSFORMACIÓN

La Jornada

Página: 39 Sección: Capital Fecha: 06/10/25

La seguridad ya no es prioridad en el STC; detectores de metales dejaron de utilizarse

NAYELLI RAMÍREZ BAUTISTA

A más de 15 años de su compra, cuya erogación fue de 50 millones de pesos, los detectores de metales del Sistema de Transporte Colectivo (STC) Metro quedaron fuera de operación, a pesar de haber sido instalados para proteger la integridad de los usuarios tras la balacera ocurrida en 2009 en la estación Balderas.

Ante ello, el organismo señaló que estos dispositivos dejaron de utilizarse desde hace varias administraciones, sin precisar la fecha, por lo que ya no forman parte de las estrategias integrales de seguridad del sistema "desde hace mucho tiempo".

Sin embargo, en su página oficial todavía se describe: "El detector de metales es un auxiliar en el trabajo de los cuerpos de seguridad que operan de forma permanente en el Sistema de Transporte Colectivo. Con sólo pasarlo cerca de bolsas, maletas, bultos o personas se activa una luz roja y una alarma ante la presencia de objetos metálicos".

Al respecto, usuarios entrevistados se pronunciaron por que éstos regresen a todas las estaciones al señalar que cualquier día alguien podría entrar con un arma o algún objeto punzocortante. Nancy, trabajadora, expresó que fue una buena medida y que debería de ser retomada e implementarla también en el Metrobús, porque así se sentiría más segura. Por su parte, Luis expresó que estos artefactos no debieron dejar de utilizarse, ya que "ayudan a detectar armas que pudieran poner en riesgo la seguridad de los que usamos este transporte a diario".

◀ **Arcos detectores y máquinas de rayos X del Metro adquiridos para reforzar la seguridad de usuarios se utilizan solamente después de que se comete un delito.** Foto Germán Canseco

Desde mayo, el organismo implementó el operativo Quetzalcóatl, el cual contempla una mayor presencia policial con un estado de fuerza de 5 mil 800 elementos –quienes portan chalecos que los identifican como policía del Metro– desplegados en zonas de torniquetes, pasillos de correspondencia, andenes y vagones, principalmente durante las horas de mayor afluencia.

La estrategia se realiza en coordinación con las policías Auxiliar y Bancaria e Industrial de la Secretaría de Seguridad Ciudadana y se realizan recorridos aleatorios para inhibir la incidencia delictiva en vagones; en los accesos se realizan operativos aleatorios e itinerantes, así como revisión de bolsas y mochilas.

Ha sancionado el organismo a 2 mil 388 giros mercantiles en el lapso de tres años

NAYELLI RAMÍREZ BAUTISTA

En los tres años recientes, el Instituto de Verificación Administrativa (Invea) clausuró y suspendió actividades a 2 mil 388 establecimientos mercantiles por operar con diversas irregularidades, como falta de permisos, exceder el aforo permitido y el incumplimiento de la normatividad aplicable en materia de desarrollo urbano.

De acuerdo con información obtenida vía transparencia, en ese periodo el organismo inició 168 denuncias por el delito de quebrantamiento de sellos en dichos locales, previsto y sancionado por los artículos 286 y 286 bis del Código Penal para el Distrito Federal.

Señaló que a 71 personas se les inició un proceso penal por ese ilícito, cifra que pasó de cuatro inculpados el año pasado a 57 en lo que va de 2025.

Informó que del jueves 2 al sábado 4 de octubre se verificaron 18 negocios dedicados a la venta de bebidas alcohólicas –comercios que registran más sanciones– en diversas colonias de las demarcaciones territoriales Miguel Hidalgo, Benito Juárez, Venustiano Carranza, Tlalpan e Iztacalco, como parte del programa La Noche es de Todos, labor que se realiza en coordinación con las secretarías de Seguridad Ciudadana y de Gestión Integral de Riesgos y Protección Civil.

Como resultado de las diligencias realizadas, se suspendieron seis establecimientos y otros seis fueron clausurados, y cinco personas fueron detenidas por violar los sellos de suspensión.

El instituto mencionó que las acciones respondieron a reportes vecinales y forman parte de una estrategia integral de regulación, prevención y proximidad social orientada a desalentar prácticas como la venta clandestina de alcohol, el suministro de bebidas embriagantes a menores de edad o la alteración del orden público.

Otros giros que han sido objeto de sanciones son veterinarias, talleres de hojalatería y pintura, salones de fiestas, tiendas de abarrotes, centros de reciclaje, bodegas y gasolinerías, entre otros.

El Invea informó que únicamente su personal está autorizado para retirar los sellos de suspensión o clausura, quienes deben identificarse con una credencial en la cual se podrá encontrar un código QR donde se corroborará su identidad.

CIUDAD DE MÉXICO
CAPITAL DE LA TRANSFORMACIÓN

EL ECONOMISTA

Página: Sección: Fecha: 06/10/25

Detienen a *Nelson*, presunto líder del Tren de Aragua en México

Arturo Rojas
arturo.rojas@eleconomista.mx

Elementos de seguridad federal y capitalina detuvieron en la Ciudad de México a Nelson Arturo "N", alias *Nelson*, identificado como operador principal en México del grupo delictivo trasnacional "Tren de Aragua", a quien se le señala como autor intelectual y material de diversos feminicidios, así como responsable de delitos de trata de personas, narcotráfico, homicidio, secuestro y extorsión.

De acuerdo con información oficial, durante el operativo también fueron detenidos dos de sus colaboradores directos, quienes presuntamente participaban en las actividades criminales de la organización.

Las autoridades informaron que al momento de su aseguramiento se decomisaron 92 dosis de marihuana, 44 dosis de cristal, 18 dosis de piedra, dos teléfonos celulares y dinero en efectivo, además de que se cumplimentaron órdenes de aprehensión por trata de personas y delincuencia organizada contra los tres detenidos.

Según la información oficial, Nelson Arturo "N", de 29 años de edad, cuenta también con una orden vigente por delitos contra la salud y asociación delictuosa. Por otro lado, se precisó que los otros dos detenidos, de 37 y 36 años de edad, fueron informados de sus derechos constitucionales y puestos a disposición del Ministerio Público, quien determinará su situación jurídica.

Embajador estadounidense

El embajador de Estados Unidos en México, Ronald Johnson, celebró públicamente la detención de Nelson Arturo Echezuría, alias *Nelson*.

A través de su cuenta oficial en la red social X, este sábado 4 de octubre, el diplomático envió un mensaje directo al secretario de Seguridad, Omar García Harfuch, reconociendo la labor de las autoridades mexicanas.

"¡Felicidades! Saludos a su equipo. Esto es bueno para la gente mexicana", escribió Johnson tras el anuncio oficial.

CIUDAD DE MÉXICO
CAPITAL DE LA TRANSFORMACIÓN

EL UNIVERSAL
EL GRAN DIARIO DE MÉXICO

Página: Sección: Fecha: 06/10/25

ESPECIAL

Al indagar, autoridades hallaron

Detienen a tres por portación de droga

Los arrestan con 268 envoltorios de narcóticos y un arma de fuego

DAVID FUENTES
—metropoli@eluniversal.com.mx

Policías capitalinos detuvieron a tres presuntos integrantes del grupo delictivo de Lenin Canchola en la alcaldía Álvaro Obregón. Los imputados son dos hombres y una mujer quienes tenían 286 envoltorios de droga y un arma de fuego corta.

Los hechos ocurrieron cuando los uniformados en campo circulaban sobre la avenida México 68 y su esquina con la calle Pocitos, en dicha demarcación. Ahí observaron a dos sujetos que, al parecer, manipulaban envoltorios y los intercambiaban por dinero en efectivo. Tras una persecución fueron detenidos.

Tras generar un cruce de información, se supo que la detenida, al parecer, forma parte de un grupo delictivo dedicado a la distribución, compra y venta de posibles narcóticos en diversas colonias de la alcaldía Álvaro Obregón, zona de influencia de la célula criminal que fundó Lenin Canchola. ●

CIUDAD DE MÉXICO
CAPITAL DE LA TRANSFORMACIÓN

REFORMA
CORAZÓN DE MÉXICO

Página: Sección: Fecha: 06/10/25

Capturan a lideresa de grupo delictivo

ELTHON GARCÍA

Elementos de la Policía capitalina detuvieron a Olga "N", considerada por las autoridades como la lideresa de la banda "Los Oaxacos".

Según informes de Inteligencia, la mujer, de 45 años, controlaba la venta y distribución de droga en las colonias Lomas de Era, Rincón de la Bolsa, Chamontoya, Cedros, San Bartolo y Torres de Potrero, en la Alcaldía Álvaro Obregón.

"La Güera", como también es identificada, fue capturada junto con Said "N", de 26 años, y Martín "N", de 23, quienes se encargaban de abastecer a narcomenudistas y recolectar el dinero de las ventas.

La noche del sábado, los tres fueron detectados por agentes preventivos en la esquina de Avenida México 68 y Calle Pocitos, en la Colonia Lomas de la Era, con bolsas con mariguana y cocaína.

"Al momento de marcarles el alto, un automóvil color gris se les acercó a los efectivos y, desde el interior, una mujer les apuntó con una pistola, por lo cual iniciaron una persecución, en tanto resguardaron a uno de los hombres que fue detenido en el punto", detalla el reporte oficial.

La conductora avanzó hasta el cruce de Flor de San Juan y Gloria, en la Colonia Torres de Potrero, donde se estrelló contra otro vehículo y los policías aprovecharon para esposarla.

"La Güera" y sus dos secuaces fueron llevados al Ministerio Público.

#ALCALDÍAÁLVAROOBREGÓN

Caen 3 con 280 dosis de droga

FUERON DETENIDOS POR LA SSC LUEGO DE UNA PERSECUSIÓN

POR FERNANDA GARCÍA
CDMX@ELHERALDODEMEXICO.COM

En la alcaldía Álvaro Obregón, policías de la Secretaría de Seguridad Ciudadana (SSC) de la Ciudad de México, detuvieron a dos hombres y a una mujer que poseían 286 envoltorios con aparente droga y un arma de fuego corta.

"Los policías detuvieron a las tres personas, la mujer de 45 años, y los hombres de 26 y 23 años de edad, les informaron sus derechos constitucionales y junto con lo asegurado, los pusieron a disposición del agente del Ministerio Público, quien se encargará de integrar la carpeta de investigación correspondiente y definirá su situación jurídica", declaró la SSC.

Por medio de un comunicado, la dependencia detalló que los hechos sucedieron cuando los uniformados circulaban en la avenida México 68 y esquina calle Pocitos, quienes observaron a dos sujetos que, al parecer, manipulaban envoltorios y los intercambiaban por dinero en efectivo.

"Al momento de marcarles el alto a los dos sujetos, un automóvil, color gris, se les acercó a los oficiales y, desde el interior, una mujer les apuntó con una pistola, por lo cual iniciaron una persecución, en tanto res-

FOTOS: ESPECIALES

• **AJENO.** Aseguraron dinero en efectivo y dos teléfonos celulares.

191
BOLSAS CON POSIBLE COCAÍNA EN CATEO.

15
CARTUCHOS ÚTILES FUERON DECOMISADOS.

¿QUIÉNES SON?

- Olga 'N' alias *La Güera* principal líder del grupo delictivo *Los Oaxacos*.
- Said 'N' y Martín 'N', encargados de entregar las dosis y recolectar dinero.
- *Los Oaxacos* son generadores de violencia en seis colonias de la alcadía.

guardaron a uno de los hombres que fue detenido en el punto", enfatizó.

En tanto, indicaron que la conductora se impactó con otro automóvil a la altura de las calles Flor de San Juan y Gloria, en la colonia Torres de Potrero, en la misma alcaldía, donde, con las precauciones del caso, junto con otro sujeto que viajaba en la parte de atrás, fue detenida.

"Enseguida, les realizaron una revisión preventiva, como lo marcan los protocolos de actuación policial, tras la cual les aseguraron 46 bolsas transparentes con una hierba verde con las características de la marihuana", especificaron.

APAÑAN A LA GÜERA, LÍDER DE LOS OAXACOS

Agentes de Inteligencia de la Secretaría de seguridad Ciudadana (SSC) capturaron durante una persecución a Olga Hernández Ortiz, La Güera, principal líder del grupo criminal Los Oaxacos, dedicado a la distribución, compra y venta de drogas en la demarcación. También fueron detenidos Said Nájera Hernández y Martín Pérez Peñaloza, encargados de la entrega de narcóticos para su distribución.

FOTO: ESPECIAL

metro LUNES 6 DE OCTUBRE DEL 2025

ROSTROS CUBIERTOS POR LA AUTORIDAD

La Güera y sus secuaces fueron llevados al MP.

Especial

Mariguana, cocaína, un arma de fuego, un auto y celulares les decomisaron.

EN ÁLVARO OBREGÓN

LES AGUAN EL BISNES

APREHENDEN A LIDERESA DE LOS OAXACOS TRAS UNA PERSECUCIÓN POLICIACA

ELTHON GARCÍA

CIUDAD DE MÉXICO.- Elementos de la Policía capitalina detuvieron a Olga N, considerada por las autoridades como la lideresa de la banda Los Oaxacos.

Según informes de Inteligencia, la mujer, de 45 años, controlaba la venta y distribución de droga en las colonias Lomas de Era, Rincón de la Bolsa, Chamontoya, Cedros, San Bartolo y Torres de Potrero, en la Alcaldía Álvaro Obregón.

La Güera, como también es identificada, fue capturada junto con Said, de 26 años, y Martín, de 23, quienes se encargaban de abastecer a narcomenudistas y recolectar el dinero de las ventas.

La noche del sábado, los tres fueron detectados por agentes preventivos en la esquina de Avenida México 68 y Calle Pocitos, en la Colonia Lomas de la Era.

"Al momento de marcarles el alto, un automóvil color gris se les acercó a los efectivos y, desde el interior, una mujer les apuntó con una pistola, por lo cual iniciaron una persecución, en tanto resguardaron a uno de los hombres que fue detenido en el punto", detalla el reporte oficial.

La conductora avanzó hasta el cruce de Flor de San Juan y Gloria, en la Colonia Torres de Potrero, donde se estrelló contra otro vehículo y los policías aprovecharon para esposarla.

"Enseguida les realizaron una revisión preventiva, tras la cual les aseguraron 46 bolsas con mariguana, 191 bolsas color azul con cocaína en piedra, 49 bolsas con la misma sustancia en polvo, además de un arma de fuego corta, un cargador con 15 cartuchos útiles, dinero en efectivo y dos teléfonos celulares", señalaron las autoridades.

La mujer y los dos individuos fueron trasladados al Ministerio Público, donde se inició una indagatoria por delitos contra la salud y se definirá su situación legal.

CIUDAD DE MÉXICO
CAPITAL DE LA TRANSFORMACIÓN

REFORMA
CORAZÓN DE MÉXICO

Página: Sección: Fecha: 06/10/25

Asesinan a 2 personas y detienen a acusado

ELTHON GARCÍA

Una mujer y un hombre fueron asesinados a balazos en el poblado San Bartolo Ameyalco, en la Alcaldía Álvaro Obregón.

Las víctimas, de entre 26 y 21 años, respectivamente, fueron atacadas la noche del sábado en la Plaza Hidalgo, ubicada en la esquina de Calle Aldama y Cedros.

Según reportes de las autoridades, los agresores le dispararon a la pareja hacia las 23:00 horas, mientras atravesaba la explanada a bordo de una motocicleta.

Vecinos escucharon las detonaciones y llamaron a los servicios de emergencia.

Los primeros en llegar fueron agentes preventivos y bancarios, pero sólo hallaron a los jóvenes tendidos junto a una fuente, pues derraparon tras ser heridos.

Después se sumaron socorristas de Protección Civil, pero no pudieron mantenerlos con vida, debido a la gravedad de las heridas de bala.

A un costado hallaron seis indicios balísticos y la motocicleta.

Los uniformados desplegaron un dispositivo de búsqueda con ayuda del C2 Poniente.

"Mediante el videoreplay de las cámaras de videovigilancia, observaron el momento en el que cuatro sujetos escaparon del lugar y abordaron un automóvil de color blanco al que ubicaron en la esquina de Aldama y San Diego.

"En el sitio, los policías detuvieron al conductor, un hombre de 38 años de edad, le informaron sus derechos de ley y, junto con el automóvil, se le puso a disposición del agente del Ministerio Público", informó la Policía.

ROSTRO CUBIERTO POR LA AUTORIDAD

Un probable implicado en los asesinatos fue detenido a bordo de un vehículo.

Especial

El doble homicidio a balazos ocurrió en la Plaza Hidalgo del poblado San Bartolo Ameyalco, en la Alcaldía Álvaro Obregón.

ALCALDÍA ÁLVARO OBREGÓN

Asesinan a *El Mala* y a su acompañante

YENNYFER MENA

Un presunto agresor fue detenido y en las próximas horas se determinará su situación jurídica

Una pareja fue asesinada de al menos seis balazos cuando iba en su motocicleta por la colonia San Bartolo Ameyalco. Una persona fue detenida por el presunto homicidio.

Los hechos se registraron la madrugada de este domingo en calle Cedros y Avenida Miguel Hidalgo, alcaldía Álvaro Obregón, frente a la fuente Plaza Hidalgo y la parroquia de San Bartolomé Apóstol. Autoridades investigan.

Vecinos, al escuchar los constantes disparos, de inmediato llamaron al 911 para que atendieran la emergencia. Al sitio arribaron elementos de la Secretaría de Seguridad Ciudadana SSC y paramédicos de Protección Civil de la alcaldía.

Al revisar a las dos víctimas de aproximadamente 25 años de edad, solo pudieron determinar que ya no contaban con signos vitales, por lo que los cuerpos fueron tapados.

Pero por medio de las cámaras comenzaron a buscar pistas que les ayudarán a dar con los presuntos responsables; después de unos minutos lograron la detención de una persona que presuntamente es responsable de los hechos.

Testigos señalaron que el hombre era conocido como *El Mala*, mientras que de la mujer se desconoce la identidad. Minutos después comenzaron a llegar los familiares hasta el sitio.

Más tarde llegó personal pericial de la Fiscalía General de Justicia de la Ciudad de México para realizar las diligencias y el levantamiento de los cuerpos que serán entregados más tarde a sus familiares.

CORTESÍA

Testigos señalaron que el hombre era conocido como *El Mala*, mientras que de la mujer se desconoce la identidad

DETIENEN A UN IMPLICADO

Una persona fue detenida como presunta responsable de perpetrar doble homicidio en la colonia San Bartolo Ameyalco. El agresor intentaba escapar luego de aparentemente abrir fuego por lo menos en dos ocasiones en contra de una pareja que se movilizaba en motocicleta, la madrugada de este domingo en calle Cedros y Avenida Miguel Hidalgo, alcaldía Álvaro Obregón, frente a la fuente Plaza Hidalgo y la parroquia de San Bartolomé Apóstol.

La Secretaría de Seguridad Ciudadana (SSC) de la Ciudad de México trabajó en conjunto con el Centro de Comando y Control para monitoreo de videovigilancia, para dar con uno de los presuntos implicados; sin embargo, continúan las investigaciones.

CIUDAD DE MÉXICO
CAPITAL DE LA TRANSFORMACIÓN

metro

Página: Sección: Fecha: 06/10/25

seguridad

DETIENEN A UN SOSPECHOSO

DOBLE LUTO

ASESINAN SUJETOS A UNA PAREJA QUE IBA A BORDO DE UNA MOTO

El doble homicidio ocurrió en San Bartolo Ameyalco.

ELTHON GARCÍA

CIUDAD DE MÉXICO.- Una mujer y un hombre fueron asesinados a balazos en el poblado San Bartolo Ameyalco, en la Alcaldía Álvaro Obregón.

Las víctimas, de entre 26 y 21 años respectivamente, fueron atacadas la noche del sábado en la Plaza Hidalgo, ubicada en la esquina de Calle Aldama y Cedros.

Según reportes de las autoridades, los agresores le dispararon a la pareja hacia las 23:00 horas, mientras atravesaba la explanada a bordo de una motocicleta.

Vecinos escucharon las detonaciones y llamaron a los servicios de emergencia.

Los primeros en llegar fueron agentes preventivos y bancarios, pero sólo hallaron a los jóvenes tendidos junto a una fuente, pues derraparon tras ser heridos.

Después se sumaron socorristas de Protección Civil, pero no pudieron mantenerlos con vida.

"El personal médico realiza la valoración de un hombre y una mujer, diagnosticando ausencia de signos vitales por disparo de arma de fuego", detalla un reporte del C5.

A un costado hallaron seis indicios balísticos y la motocicleta.

Los uniformados despegaron un dispositivo de búsqueda con ayuda del C2 Poniente.

"Mediante el videoreplay de las cámaras de videovigilancia, observaron el momento en el que cuatro sujetos escaparon del lugar y abordaron un automóvil de color blanco al que ubicaron en la esquina de Aldama y San Diego.

"En el sitio, los policías detuvieron al conductor, un hombre de 38 años de edad, le informaron sus derechos de ley y, junto con el automóvil, se le puso a disposición del agente del Ministerio Público", informó la Policía.

Mientras que la Fiscalía inició una carpeta de investigación por homicidio doloso y, más tarde, se presentó personal forense para trasladar los dos cuerpos al anfiteatro.

> "El personal médico realiza la valoración de un hombre y una mujer, diagnosticando ausencia de signos vitales por disparo de arma de fuego".
>
> ***Reporte del C5***

Un probable implicado en los asesinatos fue detenido.

Cuatro sujetos escaparon a bordo de un auto blanco.

CIUDAD DE MÉXICO
CAPITAL DE LA TRANSFORMACIÓN

LA PRENSA

Página: 25 Sección: Fecha: 06/10/25

Cae por cuarta vez presunto narcomenudista

CORTESÍA: SSC CDMX

A sus 25 años de edad, el presunto narcomenudista ya lleva tres ingresos a prisión por delitos contra la salud

JOSÉ LUIS PÉREZ

Un presunto narcomenudista fue detenido por personal de la Secretaría de Seguridad Ciudadana (SSC) mismos que durante sus patrullajes en la colonia Morelos, lo descubrieron manipulando empaques en los que almacenaba aparente droga. El sujeto fue presentado ante el MP, instancia en la que se supo que cuenta con tres ingresos a prisión por el mismo delito.

La detención fue confirmada por la SSC a través de un comunicado, en el cual detalló que la aprehensión se realizó como parte de las acciones estratégicas para evitar la venta y distribución de narcóticos en la alcaldía Venustiano Carranza.

Fueron elementos del Sector Congreso quienes al patrullar en el cruce de las calles Pintores y Alfarería, un sujeto manipulaba varias bosas de plástico similares a las utilizadas para la distribución de narcóticos.

Ante su posible participación en un crimen, los uniformados le realizaron una revisión de seguridad, en apego a los protocolos de actuación policial, tras la cual le aseguraron 93 bolsitas con cierre hermético que contenían una sustancia de color blanco similar a la cocaína y 10 bolsitas de plástico transparente con una hierba verde parecida a la marihuana.

Arrestan a 12 supuestos revendedores en concierto de Alejandro Fernández

ERIKA ESTRADA

Durante el evento musical "De Rey a Rey, Homenaje a Vicente Fernández" realizado el pasado 4 de octubre en el estadio GNP, la Secretaría de Seguridad Ciudadana (SSC) de la Ciudad de México desplegó un operativo especial de vigilancia, vialidad y combate a la reventa, que culminó con la detención de 16 personas.

Doce de los detenidos, siete mujeres y cinco hombres, de los cuales seis de ellos menores de edad, fueron sorprendidos presuntamente revendiendo boletos a precios superiores a los oficiales o comercializando entradas apócrifas. Los oficiales les informaron sus derechos constitucionales y los presentaron ante el Juez Cívico para determinar las sanciones correspondientes.

CUATRO PERSONAS FUERON DETENIDAS POR OBSTRUIR LA VÍA PÚBLICA

Además, en cumplimiento del Artículo 28, Fracción II de la Ley de Cultura Cívica, se detuvo a una mujer y tres hombres por apartar lugares en la vía pública, impidiendo el libre tránsito y uso de espacios comunes.

El dispositivo de seguridad se mantuvo activo hasta el término del evento y el desfogue total de asistentes. Personal de Tránsito colaboró para agilizar la circulación en las principales avenidas cercanas al recinto.

CORTESÍA: SSC CDMX

Doce detenidos fueron sorprendidos presuntamente revendiendo boletos

INTENTÓ METER DROGA AL INTERIOR DE RECLUSORIO ORIENTE

Una mujer fue detenida por querer ingresar con marihuana al Reclusorio Preventivo Varonil Oriente, ubicado en la colonia Lomas de San Lorenzo; alcaldía Iztapalapa. La detenida quiso meter droga oculta en la ropa interior y en su pantalón, pero fue descubierta por policías de la Subsecretaría del Sistema Penitenciario.

FOTO: ESPECIAL

CAE COLOMBIANA POR ROBO A UNA CASA HABITACIÓN

La colombiana Wilmaris Betania Bracho Ceballo, de 28 años, fue capturada por la policía tras un robo a una casa habitación en la alcaldía Cuajimalpa. La detenida pertenecía a una banda de ladrones de casas que operaba en la alcaldía Miguel Hidalgo.

FOTO: ESPECIAL

CIUDAD DE MÉXICO
CAPITAL DE LA TRANSFORMACIÓN

Reporte Indigo

Página: 22-23 Sección: Fecha: 06/10/25

LA AMENAZA DE LOS INCELS

#GruposDeOdio

La subcultura incel puede radicalizar a jóvenes orientándolos hacia el odio y la misoginia, por lo que especialistas llaman a visibilizar y atender este problema con perspectiva de género

POR JOSÉ LUIS RAMOS
@otroproletario

El homicidio de un estudiante de la Universidad Nacional Autónoma de México (UNAM) a manos de uno de sus compañeros en el Colegio de Ciencias y Humanidades (CCH) Sur abrió el debate sobre los "incels" (célibes involuntarios), y cómo los foros de Internet de esta subcultura fomentan el odio entre los jóvenes mexicanos.

Redes sociales como Facebook tienen grupos de carácter privado con nombres cómo "Farmacia de curincels" y otros similares con diversas variaciones en los que se fomenta el odio y el resentimiento hacia las mujeres y hacia quienes tienen una relación de pareja con total impunidad.

Lo anterior cobra relevancia cuando la violencia deja de ser parte de la huella digital de una persona y se traslada a la realidad con hechos como los ocurridos el pasado 22 de septiembre en el CCH Sur, cuando Lex Ashton, de 19 años, ingresó al plantel educativo y atacó con una especie de hoz a dos personas, dejando sin vida a Jesús Israel "N" de 16 años; y con heridas a un trabajador de 65 años de edad del inmueble educativo; todo para luego lanzarse de un edificio y fracturarse ambas piernas.

Tras los crímenes de Ashton, se dieron a conocer detalles como que padecía un episodio grave de depresión con síntomas psicóticos; que este había dado indicios del crimen en redes sociales donde se ausmía a sí mismo con "incel"; y que participaba en foros de este corte en los que se expresaba con resentimiento.

> **Hay algunas académicas feministas que lo están llamando terrorismo misógino, y el tema es que la distancia entre la violencia verbal y la física no es tan grande como podríamos pensar, y está enmarcado por un retroceso de género que es una de las grandes preocupaciones globales"**
>
> **María Elena Esparza Guevara**
> Consejera en Género del CCSJ de la CDMX

Esto destapó una serie de preocupaciones a nivel social que involucran a la salud mental de los jóvenes, la misoginia y la despersonalización con base en un sublenguaje que mercantiliza y cosifica a las mujeres en función del deseo sexual.

Asimismo, después del homicidio de Jesús "N" en el plantel de la UNAM, se desataron una serie de amenazas de los autodenominados "incels" que paralizó a la mitad de las escuelas de la máxima casa de estudios en la Ciudad de México (CDMX).

Mercado de relaciones

Aunque se desconoce la dimensión, organización y el alcance que pueden tener estos grupos de jóvenes en la CDMX, los recientes acontecimientos ya han prendido las alarmas de especialistas en materia de género, por la carga violenta hacia las mujeres que emana de estos espacios virtuales.

"Necesitamos entender lo que es la subcultura incel, porque se desarrolla en redes sociales y nace en foros de Internet. Esta ideología actualmente tiene una narrativa donde se considera que las relaciones románticas son un mercado en donde a las mujeres peyorativamente se les conoce como 'foids' o 'stacys', y la narrativa gira en torno a los hombres", explicó a *Reporte Índigo* la psicóloga especializada en género, Dayana Aranda.

La también fundadora de la asociación civil de corte psicológico Raíces Violetas detalló que en estos foros se hacen valoraciones despectivas de las mujeres, asignándoles calificaciones, y viendo a otros varones a los que llaman "simp" o "altas" como factores que terminan por segregar los más.

"Los incels consideran que ellos ya están peleando el mercado contra los llamados también alfa, que son estos hombres que cumplen como todas las características masculinas de un estereotipo de género y que entonces ellos, por ende, van quedando como hasta abajo, como rezagados", agregó Aranda.

No obstante, para la especialista en psicología el peligro de estos foros es la retroalimentación

El dato

En el caso de violencia escolar el CCSJ de la CDMX ha registrado 218 reportes desde 2021, de los cuales el 65 por ciento fueron hechos por mujeres

negativa y validación que se da a ideas que deshumanizan a las mujeres, y que hacen como una cámara de eco, donde cada mensaje de odio y resentimiento refuerza el anterior.

"Expresiones que fuera de estos foros se verían como violentas, machistas y misóginas, ahí se normalizan", puntualizó.

A propósito de esto, Aranda cuestionó el rol de las redes sociales y sus políticas de privacidad, las cuales por un lado censuran contenido y palabras altisonantes, pero por otro permiten la formación de comunidades, como las de los incels, que funcionan como incubadoras de odio.

"Al ser grupos aparentemente privados, ahí pues se puede decir y motivar a lo que sea, no hay como una verdadera regla o una verdadera observación que se haga para ver qué está pasando ahí", recalcó.

Mujeres, las que más denuncian violencia escolar

De acuerdo con el Consejo Ciudadano para la Seguridad y Justicia (CCSJ) de la Ciudad de México, son las estudiantes mujeres las que más han reportado casos de violencia escolar en los niveles de educación media superior y superior en los últimos años.

Según el CCSJ entre 2021 y lo que va de 2025 han atendido a 152 mil 960 jóvenes de 15 a 24 años por reportes de toda índole, mismos que registraron un aumento del 6 por ciento en el periodo de enero a septiembre del año en curso, comparado con el mismo lapso de 2024.

Del total de atenciones atendidas por el CCSJ, el 66 por ciento fueron solicitadas por mujeres y el 34 por ciento por hombres. Mientras que en el caso de violencia escolar el CCSJ de la CDMX ha registrado 218 reportes desde 2021, de los cuales el 65 por ciento fueron hechos por mujeres.

En este sentido, María Elena Esparza Guevara, consejera en Género del Consejo Ciudadano para la Seguridad y Justicia de la CDMX, señaló a este diario que no se han recibido reportes que involucren el término "incel", pero aclaró que es importante atender la problemática desde una perspectiva de género que priorice la salud mental de los jóvenes.

"Hay todo un argot, todo una jerga en ese movimiento y es importante analizarlo con perspectiva de género porque es una expresión contemporánea juvenil del machismo. Hay algunas académicas feministas que lo están llamando terrorismo misógino, y el tema es que la distancia entre la violencia verbal y la física no es tan grande como podríamos pensar, y está enmarcado por un retroceso de género que es una de las grandes preocupaciones globales", sostuvo Esparza Guevara.

Tensión en la comunidad

A semanas de lo ocurrido en el CCH Sur la comunidad estudiantil en la UNAM aún mantiene reservas y temor con respecto a los hechos violentos del 22 de septiembre.

"Antes entre amigas comentábamos que era poco probable que sucediera algún robo o incidente por la zona en la que está situada la escuela. Pero después de lo ocurrido nos damos cuenta de que puede pasar en cualquier momento y lugar. El ambiente en la escuela se siente tenso, se siente con miedo, se siente desprotegido", indicó a *Reporte Índigo* una estudiante del CCH Sur que prefirió mantener su identidad en el anonimato.

La joven agregó que, aunque el compañerismo que hay entre alumnos y profesores, también da una sensación de unión entre la comunidad, los cuestionamientos sobre la seguridad en el plantel aumentan.

"Pienso que estas personas definitivamente tienen algún problema mental y eso los lleva a pertenecer a esos grupos y así justificar sus actos. Yo me siento con miedo de que vuelva a suceder algo similar, más por las condiciones de la escuela, ya que algunas zonas están sin alumbrado, y los vigilantes dejan pasar a cualquier persona", concluyó.

Aunque se desconoce la dimensión y el alcance de los grupos de incels en la CDMX, los recientes acontecimientos ya han prendido las alarmas de especialistas en materia de género

ARTE: REPORTE ÍNDIGO / IA SORA

ESPECIAL

NI TAN PROTEGIDA DE LA VIOLENCIA

En un área natural protegida de Xochimilco fue hallado el cádaver de un hombre con signos de violencia. Al amanecer de este sábado, la policía recibió el reporte del sujeto, de unos 40 años, tendido en la reserva ecológica Ciénega Grande. Paramédicos del ERUM confirmaron que no tenía signos vitales y el cuerpo fue llevado, como no identificado a la morgue.

CIUDAD DE MÉXICO
CAPITAL DE LA TRANSFORMACIÓN

EL GRÁFICO

Página: Sección: Fecha: 06/10/25

Va a Primera Comunión... y recibe Santos Óleos

LILIANA ESPITIA

Cuando regresaba de una misa para celebrar una Primera Comunión, Javier fue asesinado a balazos en la colonia Chinampac de Juárez, en Iztapalapa.

El hombre, de 39 años, y su esposa Virginia Yoseline, de 28, transitaban a bordo de un automóvil Mini Cooper por la avenida Guelatao antes de la una de la tarde de este sábado.

En el cruce con Circunvalación, Javier Ruiz Sánchez fue herido con un arma de fuego. La agresión fue tan rápida que su esposa no supo quién ni cómo sucedió, según declaró después a la policía.

Testigos dijeron que fueron tres disparos los que se escucharon y pidieron ayuda para el herido de bala, quien yacía en los asientos del Mini Cooper rosa, con placas PAJ-76-60.

Ante la tardanza de una ambulancia, policías preventivos del sector Santa Cruz abordaron al lesionado a una patrulla y lo trasladaron al ISSSTE Hospital Regional "Gral. Ignacio Zaragoza", donde murió.

Se desconocía el móvil del homicidio, así como quién fue el responsable.

EL DATO

LA ESPOSA de Javier, el occiso, es Ministerio Público de la Fiscalía Especializada para la Atención de los Delitos Electorales.

3

BALAZOS fueron los que recibió, según los testigos.

ESPECIAL

CIUDAD DE MÉXICO
CAPITAL DE LA TRANSFORMACIÓN

EL GRÁFICO

Página: Sección: Fecha: 06/10/25

CUANDO IBA A UNA TIENDA, EN AZCAPOTZALCO

Surten tres plomazos a Misael

Una bala perdida hirió a un chavito, que también se dirigía al negocio

YARA SILVA

Al caminar por calles de Azcapotzalco, Misael fue atacado a balazos. Él murió en el hospital, mientras que un joven que se encontraba en el lugar fue herido por una bala perdida.

Antier por la noche, Misael y su esposa se dirigían a una tienda de la colonia San Sebastián cuando fueron atacados. Ellos caminaban por la calle Privada Acalotenco cuando un hombre los alcanzó.

Ahí, frente al número 229, el agresor desenfundó un arma y disparó contra la pareja. Tres disparos dieron en el abdomen y pierna de Misael.

Pero una bala perdida también alcanzó a Didier Alexandre, un adolescente de 15 años que se dirigía a la misma tienda a la que acudía la pareja cuando fue blanco del ataque. Herido en una pierna, el menor de edad regresó a su casa para pedir ayuda.

Ahí, su padre lo trasladó a un hospital en donde fue atendido por el disparo que recibió. Misael también fue llevado a un hospital, en donde murió cuando era atendido por los médicos.

Fue la esposa del fallecido quien declaró, luego de resultar ilesa del ataque, que fue un hombre quien disparó contra Misael, pero que no alcanzó a reconocerlo. Por eso, los agentes indagaban en cámaras de vigilancia para tratar de dar con el homicida.

Hasta el momento, la policía no había reportado su detención.

CIUDAD DE MÉXICO
CAPITAL DE LA TRANSFORMACIÓN

REFORMA
CORAZÓN DE MÉXICO

Página: Sección: Fecha: 06/10/25

Ocurre colisión en la Colonia Del Valle

Choca ambulancia y salen 5 heridos

Indican que la unidad de emergencia o el automóvil se pasó el semáforo en rojo

ELTHON GARCÍA

Cinco personas resultaron lesionadas tras un choque entre una ambulancia y un automóvil en la Colonia Del Valle, en la Alcaldía Benito Juárez.

El accidente ocurrió alrededor de las 7:00 horas de ayer, cuando la unidad médica 13 de la empresa SIPCRED circulaba por Eje 6 Sur Ángel Urraza en dirección al Oriente.

Al llegar al cruce con Eje 2 Poniente Gabriel Mancera, la ambulancia embistió a un automóvil Nissan Versa de color azul metálico.

Las primeras hipótesis indican que alguno de los conductores involucrados ignoró un alto e intentó ganar el paso, pues en el sitio hay semáforos.

Tras el impacto, la ambulancia volcó hacia su costado izquierdo y luego se estrelló contra un muro que protege un edificio habitacional.

Mientras que el auto avanzó en diagonal hasta terminar encima de la banqueta.

Agentes preventivos del Sector Del Valle fueron movilizados a través del Centro de Comando y Control (C2) Sur y ayudaron a salir a los dos rescatistas que iban a bordo de la ambulancia.

Enseguida, fueron valorados por elementos del Escuadrón de Rescate y Urgencias Médicas (ERUM) y de otra institución particular.

Ambos jóvenes, de 26 y 31 años de edad, sufrieron un traumatismo en la cabeza y fueron hospitalizados.

Mientras que paramédicos de Cruz Roja y de Protección Civil revisaron a otro joven, de 35 años; a un hombre, de 41 años, y a una mujer, de 68 años.

Los tres viajaban en el automóvil, pero gracias a las bolsas de aire sólo resultaron con lesiones menores y fueron atendidos ahí mismo.

El lugar permaneció bajo resguardo de policías hasta que los vehículos fueron retirados con grúas; bómberos limpiaron los residuos de los líquidos de los vehículos que acabaron regados sobre el pavimento.

Especial

La unidad médica quedó sobre su costado izquierdo y el coche terminó encima de la banqueta.

A los dos paramédicos los llevaron a un hospital, mientras que a los tripulantes del auto los atendieron en el lugar.

COLONIA DEL VALLE

Volcadura deja a tres personas lesionadas

YENNYFER MENA

De acuerdo a las autoridades uno de los dos implicados de pasó el semáforo en rojo

La falta de precaución vial ocasiona el choque y volcadura de ambulancia en la colonia Del Valle Centro. Hay tres personas lesionadas; los conductores de las unidades fueron puestos a disposición.

La mañana de este domingo se registró un percance vial en Avenida Gabriel Mancera y Ángel Urraza, alcaldía Benito Juárez. Autoridades investigan.

Automovilistas y peatones, al ver lo sucedido, de inmediato llamaron a los servicios de emergencia y a las autoridades.

Al sitio arribaron elementos de la Secretaría de Seguridad Ciudadana SSC, paramédicos de la Cruz Roja y Protección Civil de la alcaldía para atender la emergencia donde varias personas estaban implicadas.

Al llegar, revisaron a dos hombres de 35 y 41 años de edad, que presentaban golpes en el cuerpo y fueron trasladados al hospital más cercano para su pronta atención.

Mientras que una mujer de la tercera edad tuvo un fuerte golpe en la cabeza, así que le fue puesto un vendaje para llevarla al hospital para un chequeo general.

De acuerdo a testigos, la unidad médica llevaba un paciente, pero no llevaba las sirenas encendidas, que son las que indican emergencia.

Dos hombres que presentaban golpes en el cuerpo, fueron trasladados al hospital más cercano para su pronta atención

Por lo que autoridades indicaron, uno de los dos vehículos se pasó el semáforo en rojo, provocando un choque, el cual terminó en volcadura.

La ambulancia quedó sobre su costado izquierdo, con el parabrisas totalmente destrozado, ya que chocó contra un muro de contención que está en dicho cruce.

Mientras que el auto de color azul rey tenía el choque en la parte frontal y terminó su andar en la base de un poste de señalamiento.

Después de algunos minutos, con ayuda de una grúa, regresaron a sus dos ejes a la ambulancia, para llevarla junto con el auto al Ministerio Público.

CIUDAD DE MÉXICO
CAPITAL DE LA TRANSFORMACIÓN

metro

Página: Sección: Fecha: 06/10/25

EN LA COLONIA DEL VALLE

IGNORAN EL ALTO

DEJA CHOQUE ENTRE AMBULANCIA Y AUTOMÓVIL

CINCO PERSONAS LESIONADAS

La unidad médica quedó sobre su costado izquierdo.

ELTHON GARCÍA

CIUDAD DE MÉXICO.- Cinco personas resultaron lesionadas tras un choque entre una ambulancia y un automóvil en la Colonia Del Valle, en la Alcaldía Benito Juárez.

El accidente ocurrió alrededor de las 7:00 horas del domingo, cuando la unidad médica 13 de la empresa SIPCRED circulaba por Eje 6 Sur Ángel Urraza en dirección al Oriente.

Al llegar al cruce con Eje 2 Poniente Gabriel Mancera, la ambulancia embistió a un automóvil Nissan Versa de color azul metálico.

Los tripulantes del auto fueron atendidos en el lugar.

Las primeras hipótesis indican que alguno de los conductores involucrados ignoró un alto e intentó ganar el paso, pues en el sitio hay semáforos.

Tras el impacto, la ambulancia volcó hacia su costado izquierdo y luego se estrelló contra un muro que protege un edificio habitacional.

Mientras que el auto avanzó en diagonal hasta terminar encima de la banqueta.

Agentes preventivos del Sector Del Valle fueron movilizados a través del Centro de Comando y Control (C2) Sur y ayudaron a salir a los dos rescatistas que iban a bordo de la ambulancia.

Enseguida fueron valorados por elementos del Escuadrón de Rescate y Urgencias Médicas (ERUM) y de otra institución particular.

Ambos jóvenes, de 26 y 31 años de edad, sufrieron un traumatismo en la cabeza y fueron hospitalizados.

Mientras que paramédicos de Cruz Roja y de Protección Civil revisaron a otro joven, de 35 años; a un hombre, de 41 años, y a una mujer, de 68 años.

Los tres viajaban en el automóvil, pero gracias a las bolsas de aire sólo resultaron con lesiones menores y fueron atendidos ahí mismo.

El lugar permaneció bajo resguardo de policías hasta que los vehículos fueron retirados con ayuda de grúas y bomberos limpiaron los residuos de los líquidos de los vehículos que acabaron regados sobre el pavimento.

Dos paramédicos fueron llevados a un hospital.

El coche terminó encima de la banqueta.

C5

CIUDAD DE MÉXICO
CAPITAL DE LA TRANSFORMACIÓN

REFORMA
CORAZÓN DE MÉXICO

Página: Sección: Fecha: 06/10/25

TUMBA HACKEO PÁGINA DEL C5

La página de la dependencia registró ayer intermitencias tras reportarse el ciberataque.

- La intervención habría ocurrido la tarde del sábado y hasta ayer por la mañana el portal había sido desactivado.
- La CDMX aseguró que la operación de las cámaras de videovigilancia, sus sistemas de resguardo y el despacho de emergencias del C5 están completamente aislados tecnológica y operativamente de la web pública del propio Centro, la cual tiene un carácter únicamente informativo.
- La autoridad capitalina refirió que ni la operación del C5 ni la información sensible que resguarda la institución fueron comprometidas, ya que los datos estratégicos y las bases de videograbación no se almacenan ni se procesan en la página web.
- El portal del C5, detalló, se aloja en servidores de la propia Ciudad de México y su función se limita a la difusión pública de información general, sin vínculos con los sistemas internos de despacho, videovigilancia o comunicación de emergencias.
- En cuanto se detectó la situación, el C5 y la Agencia Digital de Innovación Pública (ADIP) intervinieron.
- Las operaciones esenciales del C5 continuaron funcionando con normalidad, incluyendo la supervisión de cámaras, la recepción de llamadas de emergencia al 911 y 089, y la coordinación de los cuerpos de seguridad y protección civil.

ADJUDICADO POR "MARSSEPE"

El C5 aclara presunto ataque cibernético

El portal oficial del C5, se encontraba sin operar desde la tarde del sábado. En un principio, apareció un mensaje que señalaba el hackeo de la página de internet, adjudicado por "Marssepe". Tras varias horas, ya solo aparecía una leyenda que decía "sitio en mantenimiento".

"Hey, Admin, Dont's worry, your data and all information are safe with us. Keep improving your security or this will happen again", decía el mensaje tras el ciber ataque. Esto generó incertidumbre en la ciudadanía.

El C5 aclaró que ni su operación ni la información sensible que resguarda la institución resultó comprometida porque ninguno de esos insumos se almacenan en la página web informativa, alojada en servidores de la CdMx. **Hilda Escalona y Humberto Meza**

CUARTOSCURO.COM

Subrayó que ninguna información sensible fue comprometida.

El C5 y la Agencia Digital implementaron acciones inmediatas de análisis y revisión tras el ataque. Se reforzaron los protocolos de seguridad informática para prevenir incidentes.

CÁMARAS OPERAN CON NORMALIDAD

C5 descarta afectaciones tras *hackeo* a su sitio web

REDACCIÓN / OVACIONES

Aseguran que sólo la página informativa sufrió daños, no los sistemas operativos, por lo que no se filtraron datos

El Centro de Comando, Control, Cómputo, Comunicaciones y Contacto Ciudadano (C5) de la Ciudad de México informó que la falla registrada el fin de semana en su sitio web no afectó la operación de las cámaras de videovigilancia, el sistema de despacho de emergencias ni los servicios que ofrece a la ciudadanía.

A través de una tarjeta informativa, la dependencia precisó que los sistemas operativos y los datos sensibles que resguarda el C5 se encuentran totalmente aislados de la página de internet, la cual tiene un carácter meramente informativo y se aloja en servidores del propio Gobierno capitalino.

Asimismo, informó que, en coordinación con la Agencia Digital de Innovación Pública (ADIP), se implementaron de inmediato acciones de análisis y revisión para descartar cualquier riesgo en los servidores y reforzar las medidas de ciberseguridad.

¿QUÉ OCURRIÓ?

El incidente ocurrió la tarde del sábado, cuando usuarios reportaron que el portal oficial del C5, -www.c5.cdmx.gob.mx-, mostraba un mensaje de *hackeo* presuntamente firmado por un usuario identificado como *Marssepe*. En el aviso, los atacantes aseguraban que la información del sitio estaba segura, pero advertían que "deberían mejorar su seguridad o esto volvería a ocurrir".

Horas después, la página dejó de mostrar dicho mensaje y únicamente desplegaba la leyenda "Sitio en mantenimiento", lo que provocó diversas especulaciones en redes sociales sobre el alcance del ciberataque y posibles filtraciones de datos.

Ante la inquietud ciudadana, el C5 reiteró que los sistemas que administran la red de cámaras, altavoces y las líneas de emergencia se encuentran protegidos y operan sin afectaciones. "La operación de las cámaras de videovigilancia, así como sus resguardos y el sistema de despacho, se encuentran aislados tecnológica y operativamente de la *web*", indicó.

El C5, adscrito al Gobierno de la Ciudad de México, tiene como función principal captar y procesar información para la toma de decisiones en materia de seguridad ciudadana, protección civil, movilidad y atención a emergencias. Además, coordina el sistema integral de videovigilancia que conecta a miles de cámaras distribuidas en la capital, así como los altavoces que emiten la alerta sísmica y otros mensajes preventivos.

CIUDAD DE MÉXICO
CAPITAL DE LA TRANSFORMACIÓN

ContraRéplica
PERIODISMO DE INVESTIGACIÓN

Página: 11 Sección: Fecha: 06/10/25

DESCARTA C5 DAÑOS EN SISTEMAS Y GARANTIZA SEGURIDAD DE DATOS

El organismo señaló que las líneas de emergencia funcionan con normalidad

Las cámaras de vigilancia también continúan con su funcionamiento en la capital. **Especial**

POR FEDERICO REYES
nacion@contrareplica.mx

El Centro de Comando, Control, Cómputo, Comunicaciones y Contacto Ciudadano (C5) de la Ciudad de México aclaró que la operación de sus sistemas no sufrió ninguna afectación y que la información sensible que resguarda la institución permanece segura.

El organismo señaló que "la operación de las cámaras de videovigilancia, así como sus resguardos y el sistema de despacho a través de las líneas de emergencias, se encuentran aislados, tecnológica y operativamente de la web, que es meramente informativa del C5".

Asimismo, precisó que "ni la operación del C5 ni la información sensible que resguarda la institución resultó comprometida porque ninguno de esos insumos se almacenan en la página web informativa, alojada en servidores de la CDMX".

El C5 destacó que, en coordinación con la Agencia Digital de Innovación Pública (ADIP), "se implementaron de manera inmediata las acciones de análisis correspondientes" para garantizar la protección y continuidad de sus servicios operativos.

De esta forma, las autoridades capitalinas aseguraron que las cámaras de videovigilancia, los sistemas de despacho y las líneas de emergencia continúan funcionando con normalidad, sin riesgo para la seguridad pública ni para los datos que administra el centro.

Línea 13

ALERTA EN EL C5

•Resulta preocupante que haya sido hackeado en menor o mayor grado el corazón de la vigilancia de la capital del país. Estamos hablando del Centro de Comando, Control, Cómputo, Comunicaciones y Contacto Ciudadano (C5) de la capital del país, luego de que apareciera en el sistema la leyenda de "Mantenimiento" cuando no era cierto. El C5 dio a conocer que la operación del sistema no sufrió ninguna afectación y que la información está segura. No se duda de la palabra del centro de vigilancia más importante de la capital del país, pero que comience a tener fallas en su sistema, sí prende las alertas, porque esa información en manos equivocadas es más que oro molido y más si se trata de grupos delictivos.

TODO POR NO CAER EN PROVOCACIONES

•La jefa de Gobierno de la Ciudad de México, **Clara Brugada**, advirtió que se castigará a todos aquellos rijosos que mandaron al hospital a más de 90 policías durante la marcha del pasado 2 de octubre y de los cuales todavía quedan cinco internados. Pero lo relevante no es que se castigue a quienes actuaron de esta forma violenta, en la que además robaron y saquearon establecimientos comerciales, sino que la fuerza pública actuó cuando las cosas ya se habían salido de control y la seguridad estaba en riesgo en el primer cuadro de la capital del país. Además de que sabían de antemano lo que se avecinaba con la manifestación y, como siempre, obligaron a los policías a aguantar las agresiones, porque no querían "caer en provocaciones".

¡AHÍ VIENE PRISCILA!

•El Sistema Meteorológico Nacional alertó sobre la llegada de un nuevo huracán, al que bautizaron como Priscila. Dicen que llegará por las costas del Pacífico y que hay que tomar las precauciones necesarias. Los que también deberían atender este fenómeno es en la Secretaría de Gestión Integral del Agua, que encabeza el ingeniero **José Mario Esparza Hernández**, debido a que los remanentes pueden afectar a la capital del país que en las últimas semanas ha sufrido los embates de las fuertes lluvias y que han dejado de manifiesto la fragilidad del sistema de la red hidráulica de la capital del país. Además de que la zona oriente, la más afectada, ya no aguanta una inundación más.

CIUDAD DE MÉXICO
CAPITAL DE LA TRANSFORMACIÓN

MILENIO

Página: 11 Sección: Fecha: 06/10/25

"¡Los animales no son mercancía, ya basta!"

Protección y rescate. Exigen reconocer derechos y denuncian comercio ilegal en el Mercado de Sonora

REDACCIÓN
CIUDAD DE MÉXICO

Decenas de personas marcharon para exigir el reconocimiento constitucional de los derechos de los animales y detener su comercio ilegal en el mercado de Sonora.

En el marco del Día Mundial de los Animales, los manifestantes al salir de ese sitio, en Venustiano Carranza, fueron agredidos por grupos de choque, pero los contingentes avanzaron pacíficamente, coreando: "¡Los animales no son mercancía, son seres con vida!" y "¡mercado de Sonora, tortura animal!".

Entre tambores, pancartas y al grito de justicia, la marcha estuvo encabezada por las organizaciones Un Millón de Esperanzas y el Frente para la Defensa y Conservación de los Derechos de los Animales (Frecda).

"Los animales no son objetos, son seres que sienten y merecen respeto. Pedimos que se prohíba de una vez por todas la venta de animales en el Mercado de Sonora y que se cumpla la sentencia judicial que ordena su protección," declaró José Luis Carranza, representante de Frecda, al recordar que desde 2022 existe un amparo que obliga a las autoridades capitalinas a intervenir.

Por su parte, Ethel Herrejón, vocera de Un Millón de Esperanzas, llamó a la unión del movimiento y a la empatía hacia todas las especies:

"Estamos aquí por los seres sintientes, porque la justicia no puede ser selectiva. Queremos que México dé un paso histórico y los reconozca desde el primer artículo de la Ley General de Bienestar Animal".

Durante el recorrido, las organizaciones también exigieron la cancelación del proyecto gasífero Saguaro, al que calificaron como una amenaza ambiental que pondría en riesgo a las ballenas y la vaquita marina.

"¡En el acuario del mundo no cabe gas inmundo!", gritaron los manifestantes frente a la mirada de turistas y transeúntes del Centro Histórico.

Colectivos marcharon al Zócalo. CUARTOSCURO

Quejas por maltrato

El Centro de Comando, Control, Cómputo, Comunicaciones y Contacto Ciudadano (C5) de CdMx recibe cada día 43 reportes por maltrato animal; las demarcaciones Iztapalapa, Gustavo A. Madero, Cuauhtémoc, Tlalpan y Álvaro Obregon concentran 54.5 por ciento del total de las denuncias.

En entrevista para MILENIO, el coordinador general del C5, Salvador Guerrero Chiprés, indicó que la violencia contra estos seres ha disminuido 18 por ciento en lo que va del año, con respecto al mismo periodo, pero de 2024.

De enero a septiembre la institución reportó 11 mil 674 casos de maltrato, robo o rescate de animales, 18.76 por ciento menos que en 2024, con un registro de 13 mil 865 denuncias por este tipo de violencias.

Del total de casos 75.4 por ciento corresponden a la recuperación de animales en situación de calle, atrapados u abandonados; 24 por ciento a agresiones, tal como, dejarlos sin alimento, y 0.6 a reportes de robo y secuestro, precisó el funcionario.

FRENTES POLÍTICOS

1. Liderazgo. "No camino sola", dijo **Claudia Sheinbaum** ante un Zócalo lleno, al cumplir su primer año de gobierno. Rindió cuentas: reducción del 32% en homicidios dolosos, con cifras destacadas en Chiapas, Jalisco y Guanajuato, y consolidación de 19 reformas constitucionales, entre ellas, la del Poder Judicial y la adscripción formal de la GN a la Defensa. La presidenta **Sheinbaum** reafirmó su independencia política, rechazó injerencias extranjeras y subrayó que los programas sociales han permitido sacar de la pobreza extrema a 13.5 millones de personas. "No gobernamos para administrar, sino para transformar", sentenció.

2. Encapuchados, no. Clara Brugada aseveró: "Habrá consecuencias" contra quienes atacaron a 94 policías el 2 de octubre. Desde el hospital, acompañada del secretario de Seguridad Ciudadana, **Pablo Vázquez**, el secretario de Gobierno, **César Cravioto**, y el director general del C5, **Salvador Guerrero Chiprés**, la jefa de Gobierno advirtió que los responsables de incendiar joyerías y lanzar bombas molotov enfrentarán a la justicia. Además, hay policías que exigen cambios en los mandos medios y convocan protestas. **Brugada** intenta apagar dos fuegos: el del Bloque Negro y el que arde bajo los uniformes. Suerte.

3. Tierra de nadie. Mientras el Congreso de Nayarit guarda silencio ante la detención de la activista **Arlin Medrano** en Gaza, su personal de seguridad empuja y violenta a jóvenes que sólo piden diálogo. Mientras diputados como **Alba Cristal Espinoza** o **Luis Enrique Miramontes** huyen por la puerta trasera. El dato es brutal: 85.3% de las carpetas de investigación sigue sin resolución. Aunque la FGR, a cargo de **Alejandro Gertz**, quema droga y destruye tragamonedas en San Blas, la impunidad campea. La entidad gobernada por **Miguel Ángel Navarro** tiene más policías que justicia. La institucionalidad es cómplice del olvido.

4. Desquitando la nómina. Luego de escándalos que incluyeron una denuncia de violencia política de género que terminó con una ciudadana obligada a pedir disculpas diarias por 30 días, la diputada **Diana Karina Barreras**, esposa de **Sergio Gutiérrez Luna**, conocida como Dato Protegido, reapareció con una propuesta para salas de lactancia. El silencio, tras revelaciones de bienes no declarados y otras acusaciones, fue sepultado bajo un nuevo discurso legislativo. Aunque la causa es válida, muchos ven su regreso como una maniobra para limpiar su imagen, sin aclarar los pendientes. Doña polémica ataca de nuevo.

5. Reconocimiento a distancia. Omar García Harfuch, titular de la SSPC, felicitó a la presidenta **Claudia Sheinbaum** por su primer año de gobierno y su compromiso con la construcción de la paz. A través de un mensaje en su cuenta de X, destacó la reducción de 32% en homicidios dolosos a nivel nacional y el fortalecimiento institucional en materia de seguridad. "Gracias a su visión al encabezar la Estrategia Nacional de Seguridad", escribió el funcionario. Cumplir con las responsabilidades, el sello de los buenos colaboradores de la 4T.

Salvador Guerrero Chiprés

ENTRECIUDADES

Tren de la 4T: puntual hegemonía

Cuando la Presidenta de la República y Comandanta de las Fuerzas Armadas, Claudia Sheinbaum, pone a votación la propuesta de llamar a uno de los principales proyectos de transporte de su administración "Tren del Golfo de México", en las mentes de miles de personas aparece la imagen de Donald Trump con la soberbia pretensión de imponer aquella nomenclatura aquí inaceptable del "Golfo de América".

A mano alzada, desde una soberanía popular reivindicada en varias ocasiones, los asistentes responden al gesto fuera del discurso. "Pues es la (absoluta) mayoría", comenta la beneficiaria de más del 70 por ciento de las simpatías políticas actuales.

Como un tren inglés, chino o japonés, Sheinbaum arriba puntualmente a las 11:00 en pleno respeto a lo anunciado a los simpatizantes —quienes llegaron desde las 08:00 en muchos casos— y concluye a las 12:00 en un primer Informe de Gobierno de cara a su enorme base social. Ni Andrés Manuel López Obrador tenía esa puntualidad.

Y en ese tren viaja AMLO, pero no los corruptos. No lograrán los opositores separarla del exmandatario, enfatiza Sheinbaum. Como es obvio, la oposición no comprende la irrelevancia de su insistente interés en dividir a ambas figuras. La convergencia entre fundador y continuadora enriquece al tren transformador.

Sheinbaum abraza la espera de miles y el deseo de otros tantos de aprovechar la visita a la capital nacional y disfrutar el resto del domingo también para las y los citadinos presentes, quienes representan al menos el 65 por ciento de los asistentes.

El tren hegemónico del Obradorismo es observado por la oposición y los comentaristas. Todas y todos rebasados por el tranvía. Buscan aristas, equívocos, faltantes. Paradójicamente, gracias a López Obrador, el informe de Sheinbaum puede ser percibido como preciso, organizado, respetuoso de la inteligencia del prójimo más exigente y de las personas que por cientos de miles acompañan a la mandataria introducida y bienvenida por la Jefa de Gobierno, Clara Brugada. En ese grandioso Zócalo donde palpita la historia, dice la Presidenta en la apertura de su mensaje; en la ciudad donde nació la esperanza, representada hoy por Brugada, quien ayer cumplió su primer año de gobierno.

Los informes presidenciales suelen ser ejercicios de administración del relato, sin embargo, el de ayer fue un acto de reafirmación ideológica, disección del poder como servicio público y advertencia serena a quienes creen posible regresar al viejo orden.

Frente a la historia mexicana plagada de sucesiones fracturadas, Sheinbaum definió la continuidad como resistencia: no dividirse para que no vuelva el privilegio, no fragmentarse para que la justicia no se diluya. La política no es competencia entre egos sino cadena de responsabilidades. La Presidenta defendió un linaje político no basado en la herencia, sino en la fidelidad a un método: el de gobernar con sobriedad y cercanía, desmantelar los símbolos del exceso, traducir el discurso de una ética colectiva en política pública.

Los números respaldaron el tono y la confianza recuperada: una reducción del 32 por ciento en homicidios dolosos en un año. Lo que está en disputa no es solo el número de delitos, sino el sentido de protección del gobierno a la ciudadanía. El Estado de derecho, en su discurso, no depende de la élite judicial sino de la confianza pública. Si el Poder Judicial había sido el último bastión del privilegio, su transformación simboliza un cierre del ciclo. Mensaje articulador de los pilares de su visión: seguridad basada en justicia, soberanía ejercida con dignidad y pueblo como sujeto del poder.

Y el dato central relacionado con el Tren Maya —para no creer luego en las mentiras, señala Sheinbaum— respecto al 1.7 millones de pasajeros transportados desde su apertura. A este tren, del que me siento orgullosamente pasajero, ya nadie lo para.

ALTAVOZ
SALVADOR GUERRERO CHIPRÉS
@guerrerochipres

Herederas del Zócalo

REPRESENTAN UN CICLO

Pocas escenas condensan tono y dirección de los tiempos como una plaza llena frente al poder y desde el poder de la sociedad. Lo vivido ayer en el Zócalo durante el informe de la Presidenta Claudia Sheinbaum es la nueva manera de entender la continuidad del obradorismo.

En el corazón de la capital, la transformación se volvió relato generacional con mujeres y hombres de todas las edades, incluidas niñas y niños, en una fiesta con marionetas y una docena de globos gigantes de sindicatos y alcaldías. Sheinbaum y la Jefa de Gobierno de la CDMX, Clara Brugada, únicas oradoras.

El espacio donde palpita la historia fue espejo del movimiento mirándose a sí mismo, es decir, una mayoría generalizada en la nación y en la capital en su contemplación. Sheinbaum habló desde los resultados y la convicción de continuidad: 13.5 millones de personas menos en situación de pobreza, una disminución notable en la desigualdad, un modelo de gobierno que no recurre a la fuerza para legitimarse.

Acto de reafirmación: el poder no se hereda, se sostiene en la congruencia. El mensaje de Brugada, introductoria bienvenida a Sheinbaum, es porción del todo. Al invocar "el glorioso Zócalo" y recordar que la Presidenta "llega como quienes han luchado por un país mejor, como llegó López Obrador", la mandataria local privilegió una narrativa de un movimiento con sus principales referentes.

La Cuarta Transformación ha encontrado en la Ciudad de México su laboratorio más avanzado. Profundiza el legado de Sheinbaum: menos pobreza —un millón menos de pobres—, menos delitos —baja de 60 por ciento en los de alto impacto— y plena vigencia de derechos sociales.

Ellas representan el cierre de un ciclo patriarcal del poder. No porque gobiernen desde el género, sino porque sus respectivos liderazgos sustancian lo que Brugada refirió como "la maravillosa ciudad donde comenzó la esperanza".

HEROICO CUERPO DE BOMBEROS

CIUDAD DE MÉXICO
CAPITAL DE LA TRANSFORMACIÓN

EL UNIVERSAL
EL GRAN DIARIO DE MÉXICO

Página: Sección: Fecha: 06/10/25

Explosión en Iztacalco por fuga de gas deja un herido

Estallido en segundo nivel **causó la caída de losa y fallas estructurales en el inmueble:** Protección Civil

OMAR DÍAZ
—metropoli@eluniversal.com.mx

La Secretaría de Gestión Integral de Riesgos y Protección Civil (SGIRPC) informó que, alrededor de la 16:30 horas de ayer domingo, se recibió el reporte de una explosión en el segundo nivel de un inmueble ubicado en el cruce de las calles Guaycura y Lenguas Indígenas, colonia Carlos Zapata Vela, alcaldía Iztacalco. El saldo fue una persona herida.

De inmediato, equipos de emergencias acudieron al sitio, en donde se informó que la causa fue presuntamente una fuga en un cilindro de 20 kilos de gas LP, ocasionando el colapso de una losa de cuatro por cinco metros y la debilitación de elementos estructurales.

Paramédicos del Sistema de Atención Médica de Urgencias (SAMU) rescataron un hombre atrapado entre los escombros y que fue trasladado al Hospital *Rubén Leñero*, con diagnóstico de policontundido y quemaduras de segundo grado.

Personal de la Unidad de Gestión Integral de Riesgos de la Alcaldía (UGIRPC) y del Cuerpo de Bomberos retiraron cuatro castillos de dos metros de longitud y 25 centímetros de diámetro. Como daño colateral, se dañaron dos autos estacionados en la vía pública.

20
KILOS DE GAS
el tamaño del cilindro que originó el estallido en Iztacalco.

2
AUTOS PARTICULARES
estacionados en la calle fueron dañados por la explosión.

Atienden fuga en la AO

La Secretaría de Seguridad Ciudadana (SSC) reportó una fuga de gas en un inmueble de la colonia Arcos de Centenario, alcaldía Álvaro Obregón. Se mitigó el riesgo sin afectaciones.

De acuerdo con agentes, un residente impactó su vehículo contra un muro en el que había una tubería y causó la fuga.

Mientras llegaban los servicios de emergencia, y por seguridad, oficiales de la PBI desalojaron habitantes, entre los que había adultos mayores.

Personal de la Secretaría de Gestión Integral de Riesgos y Protección Civil, bomberos y la empresa distribuidora del combustible, coordinaron labores para reparar la tubería y descartar riesgos para residentes de casi 80 casas. ●

VALENTE ROJAS/EL UNIVERSAL

Además del inmueble dañado, algunas casas contiguas y automóviles estacionados en la calle resultaron afectados.

REGISTRAN EXPLOSIÓN

Un hombre, de 51 años, resultó herido tras ocurrir una explosión de gas LP en un domicilio ubicado en la Colonia Carlos Zapata Vela, Iztacalco, de acuerdo con reportes de Bomberos, a través de su cuenta de X. El lesionado fue llevado al Hospital Rubén Leñero. Viridiana Martínez

VECINOS ATEMORIZADOS

Pavor por explosión de gas LP en la alcaldía Iztacalco

RODRIGO ALARCÓN

La onda expansiva alcanzó a tumbar parte de un segundo piso del domicilio donde ocurrió el siniestro; hay un lesionado con quemaduras

FOTOS: GUILLERMO PANTOJA

Durante las tareas de emergencia, personal de la Policía Auxiliar acordonó la zona

Momentos de pavor vivieron vecinos de la alcaldía Iztacalco, tras la fuga de gas LP en un tanque de 20 kilogramos que provocó una explosión en un domicilio particular, donde un hombre resultó herido y, a consecuencia de ello, tuvo que ser trasladado a un hospital de la red del Gobierno de la Ciudad de México.

La fuga del gas ocasionó que se acumulara en la parte alta de la vivienda y solo bastó un chispazo para que se suscitara el siniestro.

La onda expansiva alcanzó a tumbar parte de un segundo piso, donde los ladrillos cayeron en la vía pública sin que estos hirieran a alguien; además, un tinaco de polietileno voló por los aires y cayó destrozado frente a la vivienda.

Ante tal emergencia, personal de Protección Civil de la alcaldía Iztacalco arribó rápidamente a la par de los bomberos, quienes realizaron una evaluación de daños.

"Se escuchó bien feo y hasta se cimbró el piso. Mi mamá que es adulta mayor todavía sigue nerviosa por la explosión", se escuchaba a una de las vecinas platicar.

En tanto, personal médico revisó al hombre lesionado identificado como Jorge Luis N., de 50 años de edad, quien presentaba quemaduras en el 27 por ciento de la superficie corporal.

Debido a estas lesiones tuvo que ser trasladado al Hospital Rubén Leñero a bordo de la unidad médica 683 del Sistema de Atención Médica de Urgencias (SAMU).

Sin embargo, las calles de Guaycura y Chontal fueron acordonadas como medida preventiva por elementos de la Policía Auxiliar, quienes recibieron el apoyo del personal de la Secretaría de Marina.

Con ayuda de palas, los mismos policías ayudaron en las labores para recoger los escombros que quedaron esparcidos en no más de un diámetro de 10 metros.

Los expertos recomiendan que ante una fuga de gas se debe actuar con calma y evitar en la medida de lo posible la generación de chispas y llamas. De igual forma no encender ni apagar luces de algún interruptor eléctrico.

Tampoco se debe usar el celular dentro del área afectada ni cerillos, encendedores u otra fuente de calor o flama.

Además se debe abrir inmediatamente puertas y ventanas para permitir que el gas se disperse, ya que el Gas LP es más pesado que el aire y se acumula en zonas bajas.

Si es seguro hacerlo y la persona no corre riesgo, deberá cerrar la válvula del tanque, cilindro o estacionario.

Posteriormente, debe abandonar el lugar inmediatamente y asegurarse de que todos los ocupantes evacúen.

"Se escuchó bien feo y hasta se cimbró el piso. Mi mamá que es adulta mayor todavía sigue nerviosa por la explosión", se escuchaba a una de las vecinas platicar

La onda expansiva alcanzó a tumbar parte de un segundo piso, donde los ladrillos cayeron en la vía pública

CIUDAD DE MÉXICO
CAPITAL DE LA TRANSFORMACIÓN

ContraRéplica
PERIODISMO DE INVESTIGACIÓN

Página: 11 Sección: Fecha: 06/10/25

Explosión en Iztacalco deja un lesionado

POR FEDERICO REYES
nacion@contrareplica.mx

SE GENERARON CUANTIOSOS daños materiales en inmuebles y vehículos

El estallido provocó el colapso de una losa de 20 metros cuadrados. Especial

Una fuerte explosión provocada por acumulación de gas LP en una vivienda de la colonia Carlos Zapata Vela, en la alcaldía Iztacalco, dejó como saldo un hombre lesionado y cuantiosos daños materiales en inmuebles y vehículos cercanos.

El estallido ocurrió la tarde de este 5 de octubre en el segundo nivel de una casa ubicada en la calle Guaycura, esquina con Lenguas Indígenas, donde la acumulación de gas habría detonado el siniestro. La explosión provocó el colapso de una losa de aproximadamente 20 metros cuadrados y afectó la estructura del inmueble, además de derribar muros y lanzar escombros hacia la vía pública.

De acuerdo con los reportes oficiales, un hombre de 51 años resultó con quemaduras de segundo grado en el 27 por ciento del cuerpo, así como múltiples contusiones. Fue atendido por paramédicos del Escuadrón de Rescate y Urgencias Médicas (ERUM) y trasladado al hospital Rubén Leñero, donde su estado se reporta como delicado.

"Al auxilio acudieron ambulancias del Escuadrón de Rescate y Urgencias Médicas, quienes auxiliaron a una persona que resultó lesionada. La misma fue canalizada a un hospital de la Ciudad de México."

En el lugar permanecen elementos del Heroico Cuerpo de Bomberos, Protección Civil y la Policía Auxiliar, quienes acordonaron la zona y realizan labores de limpieza y evaluación de daños. Según las autoridades, al menos tres automóviles estacionados en los alrededores resultaron afectados, y viviendas contiguas presentan daños estructurales.

Como parte de las labores de mitigación de riesgos, los equipos de emergencia retiraron cuatro castillos de concreto y revisan si existen riesgos de colapso adicionales. "En apoyo al sitio también llegó personal de Protección Civil en coordinación con personal del H. Cuerpo de Bomberos de la CDMX, quienes permanecen en el sitio realizando labores de limpieza y descartando riesgos."

La Secretaría de Gestión Integral de Riesgos y Protección Civil (SGIRPC) informó que la causa del incidente fue la acumulación de gas LP. Además, recordó a la población la importancia de actuar con precaución ante posibles fugas y de reportar cualquier olor a gas a los números de emergencia 911 o al 56 83 22 22.

Las autoridades exhortaron a los habitantes de la colonia Carlos Zapata Vela a mantenerse alejados del área mientras continúan las tareas de revisión estructural y atención a los damnificados.

Los daños fueron severos

POR ACUMULACIÓN DE GAS

TERRIBLE EXPLOSIÓN SACUDE IZTACALCO

Un inmueble voló en mil pedazos y su ocupante resultó herido y con quemaduras de segundo grado en el cuerpo

SALVADOR TREJO
GRUPO CANTÓN

CIUDAD DE MÉXICO. - Un hombre resultó herido y con quemaduras de segundo grado, al registrarse una explosión por acumulación de gas en un inmueble ubicado en la colonia Zapata Vela, en la alcaldía Iztacalco.

El terrible siniestro ocurrió en las calles Guaycura y Lenguas Indígenas, donde un flamazo provocó el colapso de una losa de 4 por 5 metros y pánico entre vecinos de la zona, quienes salieron corriendo de sus casas para ponerse a salvo.

Minutos después del estallido acudieron paramédicos, bomberos y personal de Protección Civil para atender la emergencia y entre los escombros rescataron a un hombre que resultó policontundido y quemaduras de segundo grado.

La zona fue acordonada y evacuada mientras se realizaban las labores de rescate y evaluación de daños.

Según los reportes oficiales, la explosión en el segundo nivel del inmueble se registró debido a una acumulación de gas en un cilindro con capacidad para 20 kilogramos de gas LP, ocasionado el colapso de una losa de cuatro por cinco metros y la debilitación de elementos estructurales.

GRAVE

El hombre lesionado presentaba policontusiones y quemaduras de segundo grado, por lo que permanece bajo observación en el Hospital Rubén Leñero.

CIUDAD DE MÉXICO
CAPITAL DE LA TRANSFORMACIÓN

EL GRÁFICO

Página: ..1-6..' Sección: Fecha: 06/10/25

¡QUÉ KABOOM!

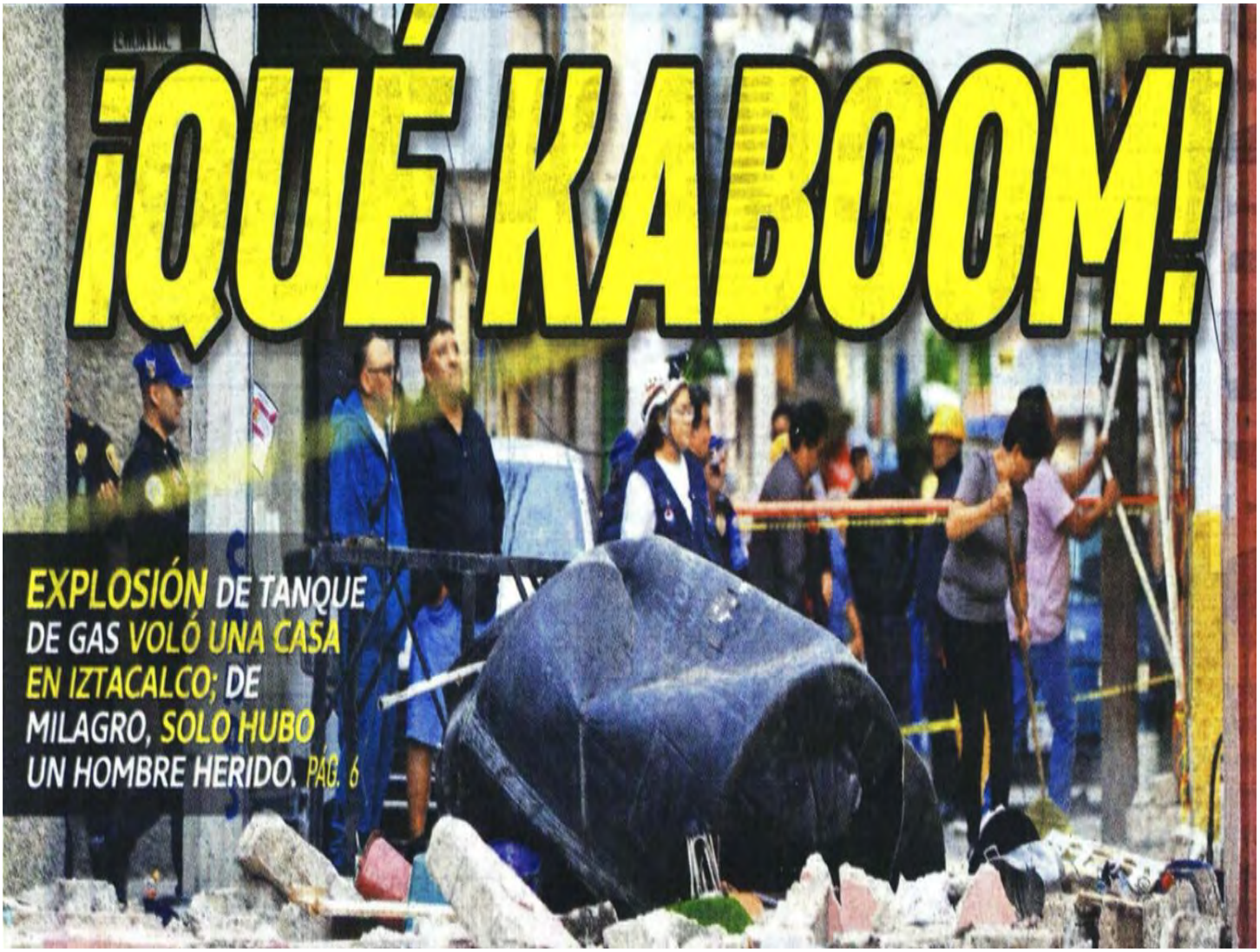

EXPLOSIÓN DE TANQUE DE GAS **VOLÓ UNA CASA EN IZTACALCO**; DE MILAGRO, **SOLO HUBO** UN HOMBRE HERIDO. PÁG. 6

ESTAL

Jorge Luis, de 50 años, resultó con quemaduras en el 27% del cuerpo, por lo que fue hospitalizado

YARA SILVA

La fuga en un tanque de gas mandó al hospital a Jorge Luis. Él se encontraba en el interior de su casa, en la alcaldía Iztacalco, cuando la acumulación de gas y una chispa hicieron que una explosión derruyera el domicilio.

Ayer, minutos después de las cuatro de la tarde, habitantes de la colonia Carlos Zapata Vela escucharon un estruendo. Al salir a los andadores de la colonia, se encontraron con una casa derruida, piedras y un tinaco en el piso.

Y es que una fuga en un tanque de gas LP de 20 kilogramos hizo que el combustible se esparciera por el domicilio. Una chispa fue suficiente para que el edificio de dos pisos estallara.

La explosión provocó que el techo cayera unos cinco metros y que el tinaco de agua que se encontraba en la azotea saliera proyectado hacia los andenes. Familiares de José Luis que viven en la misma zona hallaron al hombre herido dentro de la vivienda.

El hombre, de 50 años, presentaba quemaduras en 27% del cuerpo y por eso fue trasladado al hospital, en donde permanecía internado. Trabajadores de Protección Civil que atendieron la emergencia indicaron que además de la losa derruida, el estallido provocó daños en cuatro pilares que sostenían el edificio.

Dos automóviles que se encontraban estacionados frente al domicilio también fueron dañados por la explosión.

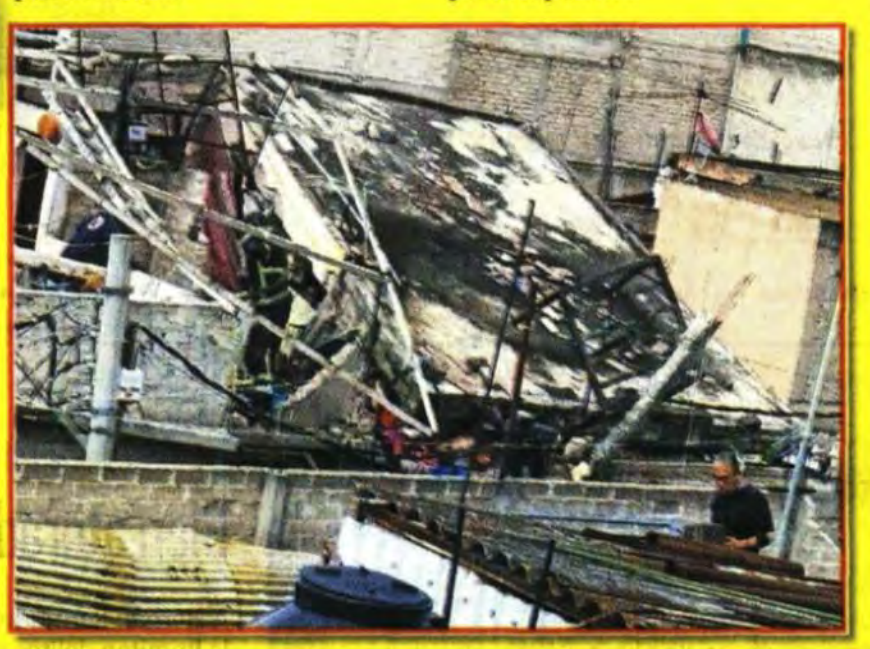

CIUDAD DE MÉXICO
CAPITAL DE LA TRANSFORMACIÓN

EL GRÁFICO

Página: Sección: Fecha: 06/10/25

POR ACUMULACIÓN DE GAS

LA CANTÓN

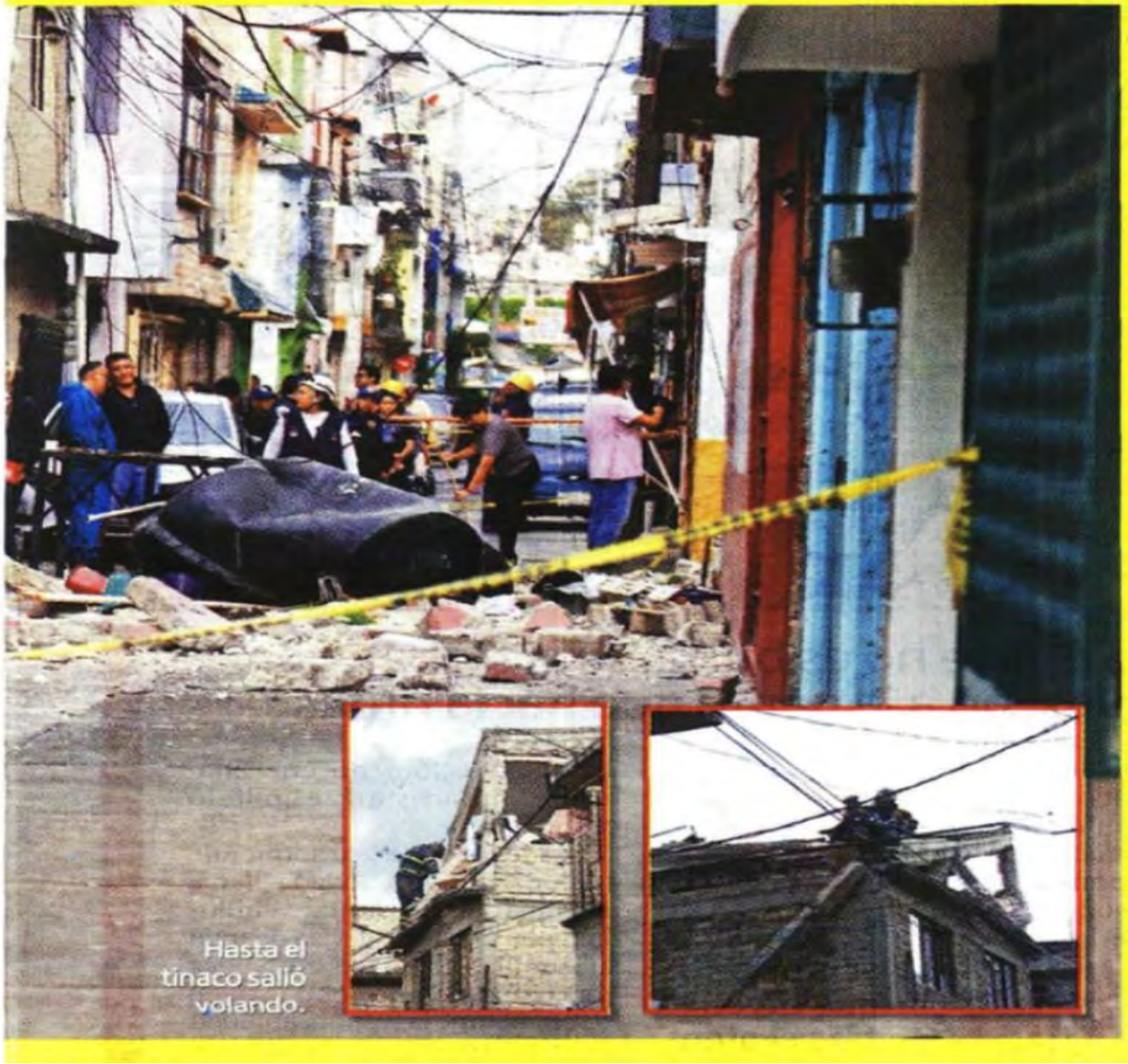

Hasta el tinaco salió volando.

CIUDAD DE MÉXICO
CAPITAL DE LA TRANSFORMACIÓN

metro

Página: Sección: Fecha: 06/10/25

EXPLOTA GAS LP EN VIVIENDA

HACE ¡PUM!

DEJA EL SINIESTRO A UN HOMBRE LESIONADO Y DAÑOS EN LA CASA

La vivienda se veía con daños.

VIRIDIANA MARTÍNEZ

CIUDAD DE MÉXICO.- Un hombre resultó lesionado tras ocurrir una explosión en un domicilio localizado en la Alcaldía Iztacalco, de acuerdo con reportes del Heroico Cuerpo de Bomberos, a través de su cuenta de X.

"Nos encontramos laborando en explosión por acumulación de gas LP, en Colonia Carlos Zapata Vela, en @IztacalcoAl, se reporta un lesionado quien es valorado por paramédicos", informó la corporación en redes sociales.

El hombre, de 51 años de edad, vivía en la planta alta de una vivienda localizada entre las calles Guay Cura y Chontal, donde se registró la fuga de gas, sin que la percibiera hasta que ocurrió una explosión que provocó que se cayera el tinaco de agua y parte de la estructura de la vivienda.

El habitante resultó con diversas lesiones por lo que, tras ser revisado por paramédicos del Escuadrón de Rescate y Urgencias Médicas (ERUM), fue trasladado al Hospital Rubén Leñero, en la Alcaldía Miguel Hidalgo, de inmediato para que fuera atendido.

La zona fue acordonada para evitar riesgos para personas en la zona y para que cuerpos de emergencia pudieran laborar.

Hasta un tinaco de agua de partió.

El Ejército y la Policía resguardaron la zona.

El lesionado fue llevado al Hospital Rubén Leñero.

Bomberos laboraron en la zona.

FGJ CDMX

CIUDAD DE MÉXICO
CAPITAL DE LA TRANSFORMACIÓN

LA PRENSA

Página: 25 Sección: Fecha: 06/10/25

Los encargados de las investigaciones señalan que existen órdenes de aprehensión contra éstos y otros servidores públicos por incurrir en actividades constitutivas de delito

ESTABAN ADSCRITOS A LA FISCALÍA EN CUAUHTÉMOC

Prófugos, 8 funcionarios de la FGJ capitalina

Presunta red de corrupción desata investigación profunda; habrían cobrado hasta 6 mdp por liberar inmuebles asegurados por hechos delictivos

NOEL F. ALVARADO

Ocho funcionarios, adscritos a la Fiscalía en Cuauhtémoc, de la Fiscalía General de Justicia de la Ciudad de México se encuentran prófugos de la justicia, luego de que se les giró orden de aprehensión por el delito de obstrucción de la justicia debido a que presuntamente cobraban entre dos y seis millones de pesos para liberar inmuebles que estaban asegurados por la propia Fiscalía al haber incurrido en algún hecho delictivo.

De acuerdo a las investigaciones de la Fiscalía de Asuntos Especiales de la FGJ CdMx, entre los funcionarios que se encuentran prófugos de la justicia de encuentran quien fuera la fiscal e Cuauhtémoc Martha Reyes Gutérrez.

Entre otros implicados en este caso se encuentran Ministerios Públicos, agentes de la PDI y funcionarios cercanos a la fiscal Martha Reyes, mismos que son buscados por policías de investigación debido a que son señalados de haber incurridos en actividades constitutivas de delito.

Fuentes cercanas indican que la investigación abarca "a todo nivel" en la institución, entre ellos, la coordinadora general de coordinaciones territoriales, Elizabeht Hernández

Las pesquisas señalan que la fiscal de la alcaldía Cuauhtémoc, Martha Reyes Gutiérrez, fue destituida y puesta bajo investigación por irregularidades en su gestión, misma que es considerada ya como prófuga de la justicia, toda vez que no ha podido ser localizada.

Según las investigaciones de la Fiscalía General de Justicia de la Ciudad de México, entre los implicados en estos hechos delictivos destacan su, Jesús Díaz, quien fungiera como secretario particular de la fiscal en Cuauhtémoc, Martha Reyes Gutiérez y la agente de Ministerio Público, Gabriela Camacho, ambos cercanos a Reyes Gutiérrez, quienes habrían huido para evadir la justicia.

Además, los encargados de las investigaciones señalan que existen órdenes de aprehensión contra éstos y otros servidores públicos de esa Fiscalía por incurrir en actividades constitutivas de delito relacionadas con la extorsión y obstrucción de la justicia.

CIUDAD DE MÉXICO
CAPITAL DE LA TRANSFORMACIÓN

REFORMA
CORAZÓN DE MÉXICO

Página: Sección: Fecha: 06/10/25

Queda en resguardo

Autoridades capitalinas aseguraron un inmueble en la Alcaldía Miguel Hidalgo tras detectar una ocupación ilegal. La acción derivó de una carpeta de investigación iniciada en julio.

EL CABALLITO

La Unión Tepito y el homicidio de los DJ colombianos

:::: La indagatoria para esclarecer los asesinatos de los DJ colombianos, **Bayron Sánchez,** DJ B-King, y **Jorge Herrera,** DJ Regio Clown, se mantiene con secrecía y poco a poco fluyen los datos. Los primeros reportes apuntaban a que ambos se habrían citado con un presunto integrante de *La Unión Tepito* en el Estado de México. Ayer, en la audiencia de vinculación a proceso de cuatro detenidos por el homicidio, un juez confirmó que existe esa línea de investigación y se conoció que los imputados estaban detenidos en Chalco, pero una jueza pidió que los movieran al penal de Neza porque temía represalias contra ellos por parte de dicho grupo delictivo; sin embargo, ayer mismo el juez que los vinculó a proceso determinó regresarlos a Chalco. Aún quedan muchas incógnitas por disipar en este asunto que lleva la fiscalía mexiquense, que encabeza **José Luis Cervantes**, pues, como reveló la fiscal capitalina, **Bertha Alcalde,** los jóvenes fueron asesinados en tierras mexiquenses.

ARCHIVO EL UNIVERSAL

José Luis Cervantes

El Congreso espera la iniciativa para el nuevo Info-CDMX

:::: Nos adelantan que en dos o tres semanas el Congreso local podría recibir una iniciativa de la jefa de Gobierno, **Clara Brugada**, para transformar al Instituto de Transparencia, Acceso a la Información Pública, Protección de Datos Personales y Rendición de Cuentas (Info-CDMX) en el Instituto de Transparencia para el Pueblo. Así lo señaló el presidente de la Comisión de Transparencia, Protección de Datos Personales y Combate a la Corrupción del Congreso capitalino, el morenista **Víctor Hugo Romo**, quien confirmó lo que ya le habíamos comentado en este espacio, que el hoy órgano autónomo pasará a ser descentralizado y sectorizado a la Secretaría de la Contraloría General. Además, tendrá un solo titular, ya no un órgano colegiado con cinco integrantes.

ESPECIAL

Víctor Hugo Romo

Comienza la pasarela de funcionarios en el Edomex por la Glosa del Informe

:::: Los diputados del Estado de México se están alistando porque esta semana empezará la llamada Glosa del Segundo Informe de Gobierno de **Delfina Gómez**, es decir, la comparecencia de los secretarios para explicar el estado que guarda cada una de sus dependencias. El primero será el secretario general de Gobierno, **Horacio Duarte**, mañana a las 11:00 horas ante el pleno del Legislativo mexiquense. El miércoles acudirán el secretario de Seguridad, **Cristóbal Castañeda**, así como la titular de Desarrollo Económico, **Laura González** y, para el jueves, estarán el secretario de Finanzas, **Óscar Flores,** y la titular del Campo, **María Eugenia Rojano**. Veremos si será un día de campo o los legisladores los cuestionan.

ARCHIVO EL UNIVERSAL

Horacio Duarte

SÍNTESIS INFORMATIVA

CIUDAD DE MÉXICO

CAPITAL DE LA TRANSFORMACIÓN

CONGRESO DE LA CIUDAD DE MÉXICO

COORDINACIÓN GENERAL DE COMUNICACIÓN CIUDADANA

EN MORENA AVALARON SU POSTULACIÓN

'Nashieli Ramírez será la nueva fiscal anticorrupción'

Aptitud. De la terna para encabezar la Secretaría de la Contraloría General local, obtuvo el mayor puntaje

RODRIGO CEREZO

Nahshieli Ramírez Hernández, presidenta de la Comisión de Derechos Humanos de la Ciudad de México, será la próxima titular de la Secretaría de la Contraloría General (SCG) al obtener el mayor puntaje y cumplir los postulados de la Cuarta Transformación para ejercer el cargo, confirmó el Grupo Parlamentario de Morena en el Congreso local.

"Morena tiene el compromiso de que en la ciudad se tengan servidores públicos de talla, de probidad alta y en el perfil de Nashieli nosotros vemos reflejado ese compromiso, ese valor ético que marca las características o postulados de la 4T", mencionó el diputado Víctor Romo.

> "No es simplemente una oficina burocrática por ahí escondida, es una Secretaría que tiene un papel fundamental en garantizar los derechos de la gente"
>
> **PAULO GARCÍA**
> Diputado de Morena

En conferencia *La Chilanguera*, el morenista indicó que durante las comparecencias de los candidatos se evaluaron conocimientos y trayectoria como transparencia, fiscalización, rendición de cuentas, control interno, combate a la corrupción, contabilidad gubernamental y honestidad; Ramírez obtuvo el mayor puntaje.

En este sentido, Romo destacó su ponencia, al señalar seis puntos específicos sobre combate a la corrupción y convertir a la Contraloría en un órgano más social, que tenga acercamiento con el ciudadano para fiscalizar y supervisar a sus gobernantes.

"Quien va a velar por que se usen de manera correcta los recursos en la asignación de políticas públicas, será una persona avalada por todas las fuerzas políticas del Congreso", señaló el morenista luego de que el Congreso aprobó en comisiones la calificación de Nashieli Ramírez.

MORENACDMX

ESPERA. Legisladores de Morena prevén que el próximo martes el nombramiento sea ratificado por unanimidad en el Pleno del Congreso capitalino.

El diputado Paulo García destacó a la ombudsperson como una mujer que ha dedicado su vida a la defensa de los derechos humanos y busca reivindicar el carácter de servicio que tiene la Contraloría.

"Es una secretaría que tiene un papel fundamental en garantizar los derechos de la gente, todo el contacto del Gobierno con el ciudadano pasa por ella(...) Creo que la futura contralora garantiza este carácter social y de servicio", dijo.

Romo estimó que el nombramiento será ratificado por unanimidad en el Pleno del Congreso. "El martes se subirá ante el pleno el dictamen y seguramente será ratificada", confió.

El dictamen de la terna se conforma por Elena Ramo Arteaga, quien quedó en segundo lugar, y Misael Martínez Vielma, en tercero.

"SE ACABÓ EL PAÍS DE UNOS CUANTOS"

Defienden nombramiento en Contraloría CDMX

JUAN R. HERNÁNDEZ
GRUPO CANTÓN

CIUDAD DE MÉXICO.- En el marco de la Chilanguera, voceros y legisladores de Morena respaldaron el nombramiento de Nashieli Ramírez como titular de la Contraloría General de la Ciudad de México.

Paulo Emilio García, vocero del partido, junto con el diputado Víctor Hugo Romo y la diputada Xóchitl Bravo, coincidieron en que Ramírez Hernández representa un perfil íntegro, con una sólida trayectoria en la defensa de los derechos humanos y capacidad para garantizar la rendición de cuentas desde una perspectiva ciudadana.

"Es una mujer que ha entregado su vida a la defensa de los derechos humanos", afirmó Romo, quien subrayó que la Contraloría no es una oficina burocrática, sino una instancia clave en la relación entre gobierno y ciudadanía.

"Todo pasa por la Contraloría: trámites, servicios, denuncias. Por eso debe tener carácter social y vocación de servicio, y Nashieli lo garantiza", agregó el vocero.

UNA NUEVA ETAPA

El nombramiento de Ramírez Hernández, afirmaron los morenistas, marca una nueva etapa en la vigilancia institucional, con autonomía, legalidad y vocación de servicio.

Durante la conferencia de medios, también se abordó el paquete de 13 medidas anunciado por la Jefa de Gobierno para regular el manejo de combustibles, que incluye reformas al reglamento de tránsito y coordinación entre distintos niveles de gobierno.

"No se trataba de legislar al vapor, como exigía Acción Nacional. Se escuchó a bomberos, policías y operadores antes de avanzar", explicó Paulo Emilio García.

Destacaron la trayectoria de Nashieli Ramírez

¿SABÍAS QUÉ?

·Los legisladores reiteraron que no habrá persecución política, pero sí sanciones administrativas para quienes incumplan la ley

CDMX

Llaman a garantizar en Utopías accesibilidad a personas con discapacidad

Para garantizar los criterios y normatividad en materia de accesibilidad universal para las personas con discapacidad, el Congreso local exhortó a las personas titulares de las secretarías de Obras y Servicios, y de Bienestar e Igualdad Social de la Ciudad de México a continuar los procesos de diseño, construcción, adecuación y mantenimiento de las Unidades de Transformación y Organización para la Inclusión y la Armonía Social (Utopías).

La diputada Yolanda García Ortega (PVEM) señaló que las Utopías son espacios innovadores, concebidos como centros de encuentro comunitarios, cultura, deporte, recreación, educación y desarrollo social, que forman parte de una de las apuestas más importantes en la ciudad para fortalecer la cohesión y mejorar la calidad de vida.

La congresista citó que se trata de un tema de derechos humanos, y que la Convención sobre los Derechos de las Personas con Discapacidad a la que está adscrito México, establece la obligación de que este sector participe plenamente en la vida comunitaria sin barreras físicas ni sociales que limiten su autonomía.

Patricia Carrasco

CIUDAD DE MÉXICO
CAPITAL DE LA TRANSFORMACIÓN

LA PRENSA

Página: 7 Sección: Fecha: 06/10/25

Promueven talleres de salud mental en educación básica

PATRICIA CARRASCO

El Congreso local solicitó a la Autoridad Educativa Federal en la Ciudad de México implementar talleres de salud mental para estudiantes de las escuelas primarias y secundarias de la capital, con el objetivo de detectar y cerrar ciclos de patrones de violencia en las infancias.

El legislador Israel Moreno Rivera (PVEM), promovente del punto de acuerdo, explicó los diferentes estilos parentales que se relacionan con la intervención que mantienen con sus hijos, la percepción, la memoria y los procesos mentales que permiten que niñas, niños y adolescentes aprendan a razonar y tomar decisiones a lo largo de su vida.

"Conservando el impacto significativo en el desarrollo emocional, cognitivo y social de los niños".

Puntualizó que existen cuatro tipos de estilos parentales: el estilo autoritario, en que madres y padres son inflexibles, exigentes y severos cuando se trata de controlar el comportamiento y están a favor del castigo; el estilo permisivo, que no establece límites claros en la formación de los hijos, evita el conflicto y permiten a la niñez tomar una propia decisión.

IGNACIO HUITZIL

El objetivo, detectar y cerrar ciclos de patrones de violencia en las infancias

El estilo autoritativo, que combina características del estilo no autoritario, como el permisivo, la familia es cariñosa y receptiva a las necesidades de los niños, pero establecen límites claros y conscientes.

El estilo negligente, donde muestran falta de interés en la participación de la vida de las y los menores, la ausencia física o emocional, que resulta en una falta de supervisión y apoyo.

Argumentó que, para las niñas, niños y adolescentes, es esencial contar con un buen desarrollo de ámbitos sociales y emocionales, al ser fundamentales para el bienestar mental; y necesitan un entorno protector y favorable en la escuela y hogar.

Impulsa Congreso salud mental en las escuelas

Con la finalidad de identificar patrones de violencia en las infancias, el Congreso de la Ciudad de México solicitó a la Secretaría de Educación Pública (SEP) implementar talleres de salud mental en primarias y secundarias.

Al presentar su propuesta, el diputado del Verde Ecologista, Israel Moreno, explicó los diferentes estilos parentales que se relacionan con la intervención que mantienen con sus hijos, la percepción, la memoria y los procesos mentales que permiten que niñas, niños y adolescentes aprendan a razonar y tomar decisiones a lo largo de su vida.

Refirió que existen cuatro estilos parentales: uno es el autoritario, donde los padres son inflexibles o severos cuando se trata de controlar el comportamiento y están a favor del castigo; mientras que el permisivo no establece límites claros en la formación de los hijos, evita el conflicto y permite a la niñez tomar sus decisiones.

En el autoritativo, que combina características de los otros dos estilos, la familia es cariñosa y receptiva a las necesidades de los niños, pero establecen límites claros y conscientes.

En el otro extremo está el estilo negligente, donde muestran falta de interés en la participación de la vida de los menores, la ausencia física o emocional, que resulta en una falta de supervisión y apoyo.

FREEPIK

OBJETIVO. Los talleres buscan detectar y cerrar ciclos de patrones de violencia en las infancias para avanzar hacia una comunidad que vele por el bienestar de todas y todos los estudiantes.

> "Las familias son modelos a seguir al ser el primer entorno social en que niñas y niños son expuestos; en casa se establecen las bases y conductas aceptables e inaceptables"
>
> **ISRAEL MORENO**
> Diputado del Verde Ecologista

En este sentido, el diputado pevemista argumentó que para niños y adolescentes es esencial contar con un buen desarrollo de ámbitos sociales y emocionales, al ser fundamentales para el bienestar mental y necesitan un entorno protector y favorable tanto en la escuela como en el hogar.

Por ello, el pevemista solicitó a la autoridad educativa federal implementar talleres de salud mental para estudiantes en primarias y secundarias de la capital. /RODRIGO CEREZO

El proyecto busca garantizar vivienda, salud y reinserción para mujeres recién liberadas

PVEM impulsa hogar para exreclusas de la Ciudad de México

PATRICIA CARRASCO

Analiza la viabilidad de que el Gobierno de la Ciudad de México construya una Casa para Mujeres Liberadas del sistema penitenciario de la capital del país, como una alternativa para empezar su reinserción social, reciban tratamiento médico y no vuelvan a caer en las garras de la delincuencia y el vicio de las drogas.

Ello lo informó la vicecoordinadora del grupo parlamentario del PVEM en el Congreso capitalino, Rebeca Peralta León, destacó: "actualmente, las mujeres que salen de las cárceles de la Ciudad no pueden seguir con su tratamiento médico, no tienen a dónde ir, una casa a dónde llegar porque sus familiares, esposos y hasta sus hijos las olvidaron cuando estaban en reclusión".

En una reunión con integrantes de la comunidad LGBTTTIQ+, la legisladora ecologista señaló que se trabaja conjuntamente con la Secretaría de Gobierno de la CdMx y el Instituto de Reinserción Social de la Ciudad para hacer realidad un hogar que atienda las necesidades de las mujeres que salen libres.

Tras cumplir sus sentencias en el Centro Femenil de Readaptación Social de Santa Martha Acatitla y del Centro Femenil de Readaptación Social de Tepepan, administrados por la Subsecretaría del Sistema Penitenciario de la Ciudad.

Necesitamos que las autoridades tengan la sensibilidad para construirles una vivienda que les sirva como morada para pasar sus primeras noches luego del encierro", indicó.

Rebeca Peralta precisó que la Casa para Mujeres Liberadas sería independiente de la infraestructura que ya existe para albergar a las mujeres de la capital del país como es el caso de las Casas de Emergencia y los Refugios Especializados para Mujeres víctimas de violencia familiar.

Que están bajo la supervisión de la Secretaría de las Mujeres de la Ciudad e, incluso, la aún no construida Casa de Medio Camino para Mujeres, contemplada en ley y bajo la administración de la Secretaría de Seguridad Ciudadana.

Afirmó que entró en contacto con el subsecretario de gobierno, César Arnulfo Cravioto Romero, a quien le pareció muy buena la propuesta, por lo que en breve iniciarán las pláticas para concretar el tema de la Casa para Mujeres en aspectos como su ubicación, las características que tendrá y el asunto del presupuesto para su construcción, operación y mantenimiento.

Finalmente, expuso su confianza en las autoridades capitalinas para que pronto se concrete no sólo el proyecto de la Casa para Mujeres, sino también para elaborar campañas de información que permitan acabar con la discriminación, la falta de oportunidades laborales, y todo tipo de violencia hacia las mujeres que salen de las cárceles capitalinas.

CIUDAD DE MÉXICO
CAPITAL DE LA TRANSFORMACIÓN

EL HERALDO DE MÉXICO

Página: Sección: Fecha: 06/10/25

FOTO: ESPECIAL

• **VOCES.** Los congresistas locales de la bancada guinda en *La Chilanguera*.

#DIPUTADOSDEMORENA

RESPALDAN A LA SSC

RECRIMINAN VIOLENCIA EN MOVIMIENTOS, PUES BUSCAN LUCHAS PACÍFICAS, DIJERON

POR V. ORTEGA

Diputadas y diputados de Morena en el Congreso de la Ciudad de México expresaron su respaldo a las autoridades capitalinas por la actuación de la Secretaría de Seguridad Ciudadana (SSC) durante la marcha conmemorativa del 2 de octubre, en la que se registraron actos violentos.

A nombre del grupo parlamentario, la diputada Yuridia Ayala, en conferencia *La Chilanguera*, sostuvo que la bancada de Morena condena cualquier acto de violencia que busque "manchar las demandas legítimas" de los movimientos sociales, al generar disturbios que pretenden desviar la atención del sentido histórico de la movilización.

Aseguró que hoy la CDMX se caracteriza por la libertad.

TODO SE PUEDE

1. • Piden que no se repita la masacre del 2 de octubre.

2. • Se respetan los derechos humanos, recordó.

CIUDAD DE MÉXICO
CAPITAL DE LA TRANSFORMACIÓN

EXCELSIOR
EL PERIÓDICO DE LA VIDA NACIONAL

Página: .21. Sección: Fecha: 06/10/25

UTOPÍA EN CUAJIMALPA

Bancada de Morena combatirá a un juez

POR GEORGINA OLSON
georgina.olson@gimm.com.mx

Después de que el juez cuarto de distrito en materia administrativa estableció que se debe volver a realizar la consulta sobre la construcción de una Utopía en Cuajimalpa debido a que a la población no se le dio la información sobre el impacto hídrico y en materia de movilidad, la bancada de Morena en el Congreso aseguró que irá contra el juzgador.

"No nos vamos a dejar y nos vamos a ir al Tribunal de Disciplina Judicial contra este juez corrupto", dijo la vicecoordinadora de dicho grupo parlamentario, Brenda Ruiz, en la conferencia dominical La Chilanguera.

Agregó que aunque la mayoría de los participantes en la consulta votaron porque se edificara la Utopía, "un grupúsculo que se opuso por no convenir a sus intereses se amparó".

Agregó que "para no variar, uno de estos típicos jueces corruptos del anquilosado y pasado Poder Judicial les dio un amparo".

El juez estableció que la consulta del pasado 11 de mayo debe repetirse, pues no se le dio a la población la información completa del proyecto de construcción de la Utopía y su impacto hídrico, así como en materia de movilidad.

Fueron integrantes del Concejo del Pueblo Originario e Indígena de San Pedro Cuajimalpa los que se ampararon contra la consulta para construir una Utopía en el Módulo Deportivo Castillo León, donde actualmente existe una cancha de fútbol.

Argumentaron que hubo acarreados el día de la consulta, en la cual hubo 700 votos a favor y 550 en contra.

Ruiz agregó que es el mismo juez que quiso "obligarnos a los diputados a entregar una parte del bosque de Chapultepec", en referencia a la construcción un conjunto habitacional en la Tercera Sección.

CIUDAD DE MÉXICO
CAPITAL DE LA TRANSFORMACIÓN

La Razón DE MÉXICO

Página: 20 Sección: Fecha: 06/10/25

Foto› Especial

DIPUTADOS LOCALES de Morena, ayer, en su tradicional conferencia La Chilanguera.

Alistan denuncia contra un juez

› **Por Fernanda Rangel**
fernanda.rangel@razon.com.mx

DIPUTADOS de Morena anunciaron que denunciarán ante el Tribunal de Disciplina Judicial al juez Ulises Oswaldo Rivera González por echar abajo la consulta ciudadana para la construcción de la Utopía Cuajimalpa.

En la conferencia La Chilanguera, los legisladores Brenda Ruiz y Paulo Emilio García acusaron al juzgador cuarto en materia administrativa por presuntamente actuar para favorecer intereses privados en distintos casos.

"Es el mismo juez del caso de Trepi que quiso obligarnos a entregar el bosque de Chapultepec; el mismo juez que amparó a una minera canadiense; el mismo juez que ya había otorgado amparos a Genaro García Luna. Revisando sus sentencias hay un historial negro.

"No nos vamos a dejar y nos vamos a ir en el Tribunal de Disciplina Judicial contra este juez corrupto", dijo la diputada.

Rivera González es juez cuarto en materia administrativa y en 2023 ordenó modificar el uso de suelo en un predio de Montes Apalaches de media hectárea del Bosque de Chapultepec para que la Inmobiliaria Trepi construyera torres residenciales, pero el Congreso se opuso.

100
Utopías busca construir el Gobierno de Clara Brugada en su sexenio

Diputados exigen ordenar 2 antros ubicados en Coapa

En un hecho poco común, el pleno del Congreso capitalino exhortó a las autoridades de la alcaldía Coyoacán y la Secretaría de Seguridad Ciudadana (SSC) reforzar la vigilancia, inspección y, en su caso, aplicar sanciones legales a los establecimientos mercantiles Las Guapas de Coapa y El Curandero, por presuntas irregularidades.

El diputado Ricardo Rubio del PAN denunció que estos bares, ubicados en avenida Miramontes bajo el giro de restaurantes de comida corrida, "se han convertido en focos de desorden y de inseguridad".

Los vecinos ya denunciaron que ponen música a todo volumen hasta altas horas de la noche, se dan riñas en la vía pública, personas alcoholizadas se duermen y se orinan en las banquetas, tiran basura, obstruyen los espacios públicos y existe una "sensación creciente de inseguridad".

El panista pidió no normalizar que la vida nocturna de unos cuantos signifique el sacrificio, el descanso y la paz y seguridad de cientos de familias.

SECOCOM

ALERTA. El Congreso capitalino realizó el exhortó para que se supervisen estos lugares, debido a las quejas de vecinos.

Las y los legisladores de todas las bancadas aprobaron este exhortó a las autoridades de la demarcación y del Gobierno capitalino para que de inmediato actúen y realizar unos trabajos de inspección, que impongan orden y sanciones, en caso de existir irregularidades en el funcionamiento de estos establecimientos mercantiles.

/RODRIGO CEREZO

CIUDAD DE MÉXICO
CAPITAL DE LA TRANSFORMACIÓN

REFORMA
CORAZÓN DE MÉXICO

Página: Sección: Fecha: 06/10/25

Acelera Donceles por tres nombramientos

EDUARDO CEDILLO

El Congreso de la Ciudad de México discutirá tres nombramientos ante el Pleno durante esta semana.

Se trata de las personas que ocuparán la titularidad de la Contraloría General de la Ciudad de México, de la Procuraduría Ambiental y del Ordenamiento Territorial (PAOT) y del Órgano de control del Tribunal Superior de Justicia capitalino.

Así lo confirmó la bancada de Morena en el Congreso local.

El Grupo Parlamentario adelantó que mañana se votará la designación de la persona titular de la Contraloría.

Este es un dictamen que ya fue avalado por las comisiones dictaminadoras de Donceles, que perfilaron a la actual titular de la Comisión de Derechos Humanos de la Ciudad de México, Nashieli Ramírez, para el cargo.

El Presidente de la Comisión de Transparencia y Combate a la Corrupción, Víctor Hugo Romo, celebró el avance del dictamen por unanimidad y afirmó que es una buena señal que el cargo para vigilar los recursos públicos de la Ciudad sea avalado en consenso por todas las fuerzas políticas.

"Se hizo el dictamen correspondiente, se aprobó ya en comisiones por unanimidad, con el voto de todos los partidos políticos del Congreso, de todas las fuerzas políticas, eso es un mensaje poderoso", dijo.

Además de la designación de Ramírez, hoy las comisiones del Congreso pondrán a consideración el nombramiento de Mónica Alegre como persona titular de la PAOT.

Una vez aprobada la designación en comisiones, se remitirá al Pleno para su votación en lo general.

"Vamos a tener sesión en la Comisión de Medio Ambiente y vamos a sacar la iniciativa ya con la persona titular para la Procuraduría Ambiental y del Ordenamiento Territorial y será votado el día jueves en el Pleno del Congreso", afirmó la coordinadora morenista, Xóchitl Bravo.

El día jueves, de acuerdo con Bravo, también se votará al encargado del órgano de Control del Tribunal Superior de Justicia de la Ciudad de México.

"Son tres nombramientos que tenemos esta semana en el Pleno del Congreso", subrayó la diputada.

La serie de designaciones se realizan de cara al Informe que rendirá la Jefa de Gobierno, Clara Brugada, el próximo domingo.

Víctor Hugo Romo, *diputado*

> "Se hizo el dictamen correspondiente, se aprobó ya en comisiones por unanimidad, con el voto de todos los partidos políticos del Congreso, de todas las fuerzas políticas, eso es un mensaje poderoso".

CIUDAD DE MÉXICO
CAPITAL DE LA TRANSFORMACIÓN

EXCELSIOR
EL PERIÓDICO DE LA VIDA NACIONAL

Página: .21. Sección: Fecha: 06/10/25

CONGRESO DE LA CDMX

Hoy definen titular de PAOT en comisiones

Quien resulte mejor evaluado de la terna propuesta por el Ejecutivo deberá ser aprobado en el pleno el jueves

POR GEORGINA OLSON
georgina.olson@gimm.com.mx

La coordinadora de la bancada de Morena en el Congreso de la Ciudad de México, Xóchitl Bravo, anunció que hoy la Comisión de Preservación del Medio Ambiente, Cambio Climático y Protección Ecológica someterá a votación el dictamen para definir quién de los tres candidatos a encabezar la Procuraduría Ambiental y de Ordenamiento Territorial (PAOT) es el idóneo para ocupar el cargo.

Esto después de que la semana pasada fueron entrevistados en la misma comisión Benjamín Alejandro Cervantes Pérez, María de Lourdes Pérez Hernández y Mónica Viétnica Alegre González, quienes conforman la terna que envió a Donceles el pasado 25 de septiembre la jefa de Gobierno, Clara Brugada.

Bravo detalló que después de la votación, el dictamen con el nombre del candidato que haya recibido la evaluación más alta pasará al pleno el próximo jueves, donde se requieren 44 votos de los 66 diputados que conforman el Congreso local, donde Morena y aliados reúnen 46 votos.

Cervantes Pérez, actualmente es director general de Inspección y Vigilancia Animal de la Secretaría del Medio Ambiente de la Ciudad de México; Pérez Hernández ha trabajado en la Secretaría de Medio Ambiente y fue directora del Bosque de Chapultepec, y Alegre González fue subprocuradora de Protección Ambiental en la PAOT y coordinadora de Asuntos Internacionales de la Comisión Nacional para el Conocimiento y Uso de la Biodiversidad (Conabio).

La semana pasada, durante la entrevista, Cervantes Pérez, propuso crear una mesa de coordinación interinstitucional para el bienestar animal.

Pérez Hernández propuso fortalecer la justicia ambiental y la denuncia, y "reducir los tiempos de respuesta y aumentar la efectividad de las recomendaciones y la judicialización de los casos graves".

Alegre González planteó que la PAOT colabore en la elaboración del Plan General de Desarrollo y el Programa General de Ordenamiento Territorial.

CIUDAD DE MÉXICO
CAPITAL DE LA TRANSFORMACIÓN

EL UNIVERSAL
EL GRAN DIARIO DE MÉXICO

Página: Sección: Fecha: 06/10/25

Van contra la exhibición de animales para su venta

Diputados locales y especialistas coinciden en que **es urgente frenar su exposición física porque sufren estrés**, como sucede en tiendas y en el Mercado de Sonora

OMAR DÍAZ
—metropoli@eluniversal.com.mx

Diputados locales y especialistas coincidieron en que es urgente legislar para prohibir la exhibición física de animales para su venta, como ocurre en algunas tiendas y, principalmente, en el Mercado de Sonora.

El diputado local del PVEM, Manuel Talayero, recordó que hace unas semanas presentó una iniciativa en la materia para impedir la exhibición de animales de compañía vivos, en los que se incluyen domésticos, silvestres, de granja o de cualquier especie, en establecimientos mercantiles legalmente establecidos.

"La realidad es que los animales que se exhiben en vitrinas de tiendas y establecimientos suelen permanecer en espacios reducidos, sin acceso a estimulación, con altos niveles de estrés y ansiedad y muchas veces sin cuidados adecuados. Esta práctica no sólo vulnera su bienestar físico y emocional, sino que los convierte en meros objetos de consumo, negando su calidad de seres sintientes", indicó.

MANUEL TALAYERO
Diputado local del PVEM

"La realidad es que los animales que se exhiben en vitrinas de tiendas suelen permanecer en espacios reducidos, sin acceso a estimulación, con altos niveles de estrés"

Recordó que el marco constitucional ya marca el rumbo, pues el artículo 4, párrafo séptimo, de la Constitución Política de los Estados Unidos Mexicanos establece de manera categórica que se prohíbe el maltrato animal en todo nuestro país; mientras que el artículo 13, apartado, de la Constitución de la Ciudad de México reconoce expresamente a los animales como seres sintientes, "lo que significa que su tutela y protección ya no es una cuestión de compasión, sino de derechos y obligaciones jurídicas".

Al respecto, Sofía Morín, activista en la defensa de los derechos de los animales, dijo que legislar a favor de los animales no es un acto de moda ni una simple medida simbólica, y que la iniciativa que propone prohibir la exhibición física de animales domésticos y silvestres para su venta es un paso muy importante para un trato más digno y ético hacia los seres vivos y finalmente cumplir con las estipulaciones legales que ya tenemos en la Constitución federal, local y diversas normativas.

OMAR ALVARADO EL UNIVERSAL

Un grupo de 300 personas marcharon del Mercado de Sonora hasta el Zócalo capitalino para exigir un alto a la venta y el uso de animales para santería.

"Apoyaría no sólo es un acto de coherencia por el verdadero bienestar animal, sino también una forma de romper con la cultura de consumo que reduce a los animales como meros productos en vitrinas.

"Pensemos en lo que implica ver a un perro, un perico, un gato o cualquier animal que se venda en cualquiera de estas tiendas, animales que están confinados al interior de jaulas o vitrinas en una tienda con luces artificiales, calor o frío, esperando a ser comprados como si fueran simplemente un artículo más", apuntó.

Manuel Tonatiuh Rosales, CEO de Animalia México, precisó que si se prohíbe la exhibición física de animales, el tráfico ilegal de especies aumentaría. ●

CIUDAD DE MÉXICO
CAPITAL DE LA TRANSFORMACIÓN

REFORMA
CORAZÓN DE MÉXICO

Página: Sección: Fecha: 06/10/25

Perfilan subordinar Info a la Contraloría

EDUARDO CEDILLO

El Grupo Parlamentario de Morena adelantó que se buscará que el órgano que reemplace al Instituto de Transparencia y Acceso a la Información Pública (Info) local se encuentre subordinado a la Contraloría General.

El diputado Víctor Hugo Romo, presidente de la Comisión legislativa de Transparencia, afirmó ayer que se trabaja en una reforma para la extinción del Info y la creación del nuevo órgano descentralizado.

"Tiene que ser constitucional en primera línea, para darle vida al nuevo órgano. Segundo, tenemos que hacer una ley secundaria, que la idea es que lo hagamos en este periodo ordinario", detalló.

En diciembre se avaló la reforma constitucional federal que oficializó la extinción del Instituto Nacional de Transparencia y Acceso a la Información (INAI). El 20 del mismo mes se publicó el ajuste en el Diario Oficial de la Federación, lo que dio a los congresos locales 90 días para modificar sus legislaciones. Un plazo que se encuentra ya vencido.

La reforma que se alista en Donceles desembocará a una propuesta que se turnará a la Jefatura de Gobierno.

"Sea un órgano descentralizado, sectorizado a la Secretaría de la Contraloría y que no se partan los derechos, que se quede el derecho a la transparencia y rendición de cuentas y el derecho de protección de datos", explicó Romo.

Víctor Hugo Romo, *diputado local*

> "Tiene que ser constitucional en primera línea, para darle vida al nuevo órgano. Segundo, tenemos que hacer una ley secundaria, que la idea es que lo hagamos en este periodo ordinario".

La reforma eliminaría la figura de un organismo colegiado y se optaría por una sola persona titular. El organismo tendría autonomía de gestión, presupuestal y operativa.

Para implementar al nuevo órgano se prevé reformar el Artículo 7 de la Constitución local, relativo a la Ciudad Democrática y donde se contempla el derecho a la información. Además, se derogaría el Artículo 46, relativo a los organismos autónomos, aunque ayer no se detalló si esto afectaría a otros entes.

También, se requeriría de la emisión de una legislación secundaria que dé un orden a la nueva institución.

EL CABALLITO

La Unión Tepito y el homicidio de los DJ colombianos

:::: La indagatoria para esclarecer los asesinatos de los DJ colombianos, **Bayron Sánchez,** DJ B-King, y **Jorge Herrera,** DJ Regio Clown, se mantiene con secrecía y poco a poco fluyen los datos. Los primeros reportes apuntaban a que ambos se habrían citado con un presunto integrante de *La Unión Tepito* en el Estado de México. Ayer, en la audiencia de vinculación a proceso de cuatro detenidos por el homicidio, un juez confirmó que existe esa línea de investigación y se conoció que los imputados estaban detenidos en Chalco, pero una jueza pidió que los movieran al penal de Neza porque temía represalias contra ellos por parte de dicho grupo delictivo; sin embargo, ayer mismo el juez que los vinculó a proceso determinó regresarlos a Chalco. Aún quedan muchas incógnitas por disipar en este asunto que lleva la fiscalía mexiquense, que encabeza **José Luis Cervantes**, pues, como reveló la fiscal capitalina, **Bertha Alcalde,** los jóvenes fueron asesinados en tierras mexiquenses.

ARCHIVO EL UNIVERSAL

José Luis Cervantes

El Congreso espera la iniciativa para el nuevo Info-CDMX

:::: Nos adelantan que en dos o tres semanas el Congreso local podría recibir una iniciativa de la jefa de Gobierno, **Clara Brugada**, para transformar al Instituto de Transparencia, Acceso a la Información Pública, Protección de Datos Personales y Rendición de Cuentas (Info-CDMX) en el Instituto de Transparencia para el Pueblo. Así lo señaló el presidente de la Comisión de Transparencia, Protección de Datos Personales y Combate a la Corrupción del Congreso capitalino, el morenista **Víctor Hugo Romo**, quien confirmó lo que ya le habíamos comentado en este espacio, que el hoy órgano autónomo pasará a ser descentralizado y sectorizado a la Secretaría de la Contraloría General. Además, tendrá un solo titular, ya no un órgano colegiado con cinco integrantes.

ESPECIAL

Víctor Hugo Romo

Comienza la pasarela de funcionarios en el Edomex por la Glosa del Informe

:::: Los diputados del Estado de México se están alistando porque esta semana empezará la llamada Glosa del Segundo Informe de Gobierno de **Delfina Gómez**, es decir, la comparecencia de los secretarios para explicar el estado que guarda cada una de sus dependencias. El primero será el secretario general de Gobierno, **Horacio Duarte**, mañana a las 11:00 horas ante el pleno del Legislativo mexiquense. El miércoles acudirán el secretario de Seguridad, **Cristóbal Castañeda**, así como la titular de Desarrollo Económico, **Laura González** y, para el jueves, estarán el secretario de Finanzas, **Óscar Flores,** y la titular del Campo, **María Eugenia Rojano**. Veremos si será un día de campo o los legisladores los cuestionan.

ARCHIVO EL UNIVERSAL

Horacio Duarte

SÍNTESIS INFORMATIVA

CIUDAD DE MÉXICO

CAPITAL DE LA TRANSFORMACIÓN

ALCALDÍAS

COORDINACIÓN GENERAL DE
COMUNICACIÓN CIUDADANA

CIUDAD DE MÉXICO
CAPITAL DE LA TRANSFORMACIÓN

La Jornada

Página: 39 Sección: Capital Fecha: 06/10/25

HAY 650 MIL HOYOS: SECRETARÍA DE OBRAS

En el limbo, recursos asignados a las 16 alcaldías para bachear y repavimentar

MARA XIMENA PÉREZ

Falta de transparencia impide conocer el avance real de trabajos // Desde principios de septiembre el Congreso las instó a informar

Las 16 alcaldías de la Ciudad de México permanecen opacas y omisas respecto a los trabajos de bacheo realizados en sus territorios en lo que va de 2025. La falta de transparencia en las solicitudes de información impide conocer con precisión el avance real de la reparación de hoyos y cómo se han administrado los recursos públicos.

Según autoridades, de cada 100 metros de calles, 92 se encuentran dentro de las demarcaciones y el resto son vías primarias, por ello, a principios de septiembre el Congreso capitalino exhortó a las 16 demarcaciones a informar del gasto destinado a la reparación de baches y repavimentación de calles bajo su competencia.

Este año, las alcaldías recibieron un incremento presupuestal de 8.8 por ciento, equivalente a unos 4 mil millones de pesos, por lo que deben rendir cuentas sobre su uso.

Sin embargo, con el argumento recurrente de que sus direcciones "no cuentan con la información solicitada" o que "no corresponde a ellos responder", las alcaldías remitieron diversas solicitudes de información a las direcciones de obra, las cuales a su vez aseguran no disponer de los datos requeridos.

Sólo las alcaldías Gustavo A. Madero, Iztacalco, Cuauhtémoc y Miguel Hidalgo transparentaron datos al respecto.

Aunque el Congreso capitalino exhortó a las alcaldías a informar sobre el gasto destinado a la reparación de baches y a repavimentación, éstas han hecho caso omiso. Foto María Luisa Severiano

En el primer caso se reportó un presupuesto de 65.5 millones por la adquisición de mezcla asfáltica para bacheo, pavimentación y repavimentación; de este presupuesto se han ejercido 41.6 millones. Debido a la problemática actual de baches, otra partida de 9 millones de pesos para rehabilitación de vialidades y calles fue incrementada a 26 millones de pesos, de los cuales han usado 9.6 millones de pesos.

Por su parte, Iztacalco reportó un gasto de 3 millones de pesos para trabajos de bacheo durante este año; mientras Cuauhtémoc destinó 37.8 millones de pesos a rehabilitación de pavimento dañado y al pago de 166 mil pesos por caídas en baches.

A su vez, la Miguel Hidalgo reportó 14.8 millones en tres contratos de obra, y Xochimilco más de 33 millones en repavimentación. El contraste entre cifras y las omisiones del resto de alcaldías revela una falta de transparencia en la información sobre bacheo en la capital.

Por su parte, la Secretaría de Obras y Servicios informó que hasta el 9 de julio el diagnóstico conjunto con las 16 alcaldías alcanzaba un avance de 75 por ciento, con la detección de 450 mil baches en vialidades secundarias, más del doble que en avenidas principales, donde se contabilizaron 200 mil.

Dichas cifras evidencian la magnitud del deterioro en calles vecinales y, por tanto, la necesidad de transparentar los presupuestos asignados y ejecutados.

El ranking de la CDMX
en su primer año
#1
JANECARLO LOZANO
66.2%
#2
GABRIELA OSORIO
65.6%
#3
MAURICIO TABE
64.4%
RANKING DE ALCALDES
APROBACIÓN DEL MES DE SEPTIEMBRE 2025
CIUDAD DE MÉXICO
FUENTE: DEMOSCOPIA SEPTIEMBRE 2025
PAG. 16

El ranking de la CDMX en su primer año

De acuerdo con el estudio **"Ranking de Alcaldes de la Ciudad de México"**, elaborado en septiembre por la firma Demoscopia Digital, el **alcalde de Gustavo A. Madero, Janecarlo Lozano**, ocupa el primer lugar de aprobación ciudadana, **con 66.2%.**

El análisis evaluó el desempeño de los 16 titulares de las alcaldías capitalinas, considerando rubros como **seguridad, servicios urbanos, bacheo, políticas de gobierno, atención a grupos vulnerables y políticas a favor de las mujeres.**

En la segunda posición se encuentra la **alcaldesa de Tlalpan, Gabriela Osorio, con 65.6%** de aprobación; mientras que el **alcalde de Miguel Hidalgo, Mauricio Tabe, se ubica en tercer lugar, con 64.4%.**

La encuestadora informó que el estudio se basó en un muestreo aleatorio simple con población infinita. El margen de error es de ±3.8%, bajo un nivel de confianza del 95%, y el levantamiento de datos se realizó entre los días 27 y 30 de septiembre de 2025.

El estudio también consideró las percepciones ciudadanas sobre el mejoramiento de los servicios públicos durante el último año, en comparación con administraciones anteriores, con el fin de identificar a los alcaldes que más resultados han entregado en esta nueva gestión.

RANKING DE ALCALDES

APROBACIÓN DEL MES DE SEPTIEMBRE 2025

CIUDAD DE MÉXICO

FUENTE: DEMOSCOPIA SEPTIEMBRE 2025

EMPEZÓ DEMOLICIÓN EN PARQUE ÁGUILAS-JAPÓN

Incumplen autoridades acuerdos en la AO

INGRESÓ MAQUINARIA QUE ACABÓ CON CANCHAS E INFRAESTRUCTURA RECREATIVA DEL LUGAR UBICADO EN LA DEMARCACIÓN

OMAR MONTALVO
GRUPO CANTÓN

CIUDAD DE MÉXICO. – Aunque la Secretaría de Gobierno capitalina a través del subsecretario Fadlala Akabani acordó no intervenir las instalaciones del Parque Águilas - Japón, por una renegociación en el proyecto Utopía, ingresó maquinaria y comenzó con demoliciones de la infraestructura deportiva, antes de la fecha pactada para presentar el proyecto final de construcción.

Al Parque Ecológico Las Águilas Japón ingresó maquinaria, compuesta principalmente por excavadoras acompañadas por camionetas que transportó el personal de obras. Las áreas por las que la maquinaria arrasó, fueron las áreas deportivas, dónde se observa que fue demolido el perímetro de una cancha con pasto sintético para jugar futbol. También en las inmediaciones de las oficinas administrativas del parque, la excavadora dejó escombros, mientras que el personal desmanteló las gradas de una cancha contigua.

ÁREAS

· Deportivas como lo son canchas y gradas del sitio que será una Utopía

· Las obras iniciaron antes de la fecha pactada para presentar el proyecto final de la construcción

Para obstaculizar la visión de los ciudadanos, también fue colocada una malla de plástico negro que cubre las áreas en donde se plantea la construcción de la Utopía. De acuerdo con usuarios, durante los días anteriores, fueron vistas camionetas de la alcaldía Álvaro Obregón que gobierna Javier López Casarón, que en sus cajas llevaban mobiliario de áreas recreativas.

Previo a esta intervención, en diciembre también ingresó maquinaria que derribó un quiosco, sin embargo, la presión que ejercieron usuarios, detuvieron la sobras para someter el proyecto a una consulta que fue negada por varios meses.

La organización vecinal No a la Utopía Parque Japón realizó varias movilizaciones a finales de septiembre debido a su inconformidad a la consulta vecinal que se realizó el pasado 14 de septiembre, en la que señalaron una manipulación. Con el funcionario capitalino Akabani, tuvieron mesas de trabajo en las que se acordó no realizar ninguna obra al interior del parque hasta el 8 de octubre que la Secretaría de Gobierno presentaría el proyecto final de construcción.

INICIAN OBRAS EN EL PARQUE LAS ÁGUILAS-JAPÓN

Madrugan con Utopía

Vecinos captaron maquinaria y personal de la Secretaría de Obras laborando en las áreas del parque.

Reclaman vecinos de Álvaro Obregón que Gobierno inclumpla fecha acordada

ERNESTO JIMÉNEZ

Vecinos de la Alcaldía Álvaro Obregón reclaman que el Gobierno de la Ciudad incumplió el acuerdo para frenar las obras de la Utopía que pretenden construir en el Parque Las Águilas-Japón.

El pasado 25 de septiembre, los inconformes y el Subsecretario de Gobierno, Fadlala Akabani, acordaron que las obras arrancarían hasta después del 8 de octubre.

"Evidentemente, no cumplieron el acuerdo, no lo respetaron, y es un tema del Gobierno de la Ciudad y la Secretaría de Obras", dijo Esteban Ruiz, vecino de Álvaro Obregón.

Ante los reclamos, el Subsecretario se comprometió a entregar a los colonos el proyecto para la Utopía; pero ahora, además, esperan que les expliquen por qué se incumplió lo acordado.

"Nosotros vamos a cumplir, acudiremos a la mesa de negociación el 8 de octubre; pero si no nos dan explicaciones, vamos a volver a cerrar las calles.

"Al final, el Gobierno de la Ciudad faltó a su palabra, vía la Secretaría de Obras", lamentó Ruiz.

En imágenes captadas por los vecinos se observa maquinaria y personal laborando en las áreas del parque que serán intervenidas e incluso en aquellas que se encuentran fuera del proyecto difundido por la Alcaldía.

Desde el 18 de septiembre los vecinos de ÁO impugnaron la consulta ciudadana para la construcción de la Utopía ante el Tribunal Electoral de la Ciudad de México.

CIRCUITO INTERIOR

VAYA REGAÑIZA la que se llevaron vecinos registrados en uno de los grupos de WhatsApp que gestiona la Secretaría de Atención y Participación Ciudadana en la Alcaldía Álvaro Obregón de cara al evento que festejó la Presidenta Claudia Sheinbaum ayer en el Zócalo.

Y ES QUE cuando alguien se atrevió a preguntar si se entregaría lunch a quienes se movilizaran al evento, José Emilio Villar, quien encabeza la Casa de Gobierno en esa demarcación, se lanzó en tremenda retahíla de reprimenda.

PRIMERO les recordó que se habían entregado 26 mil apoyos, para después urgirlos a romper con la vieja cultura política y ya, finalmente, reconocer que sí habría un pequeño refrigerio.

¿SERÁ que la nueva política —con fuerte tufo a naftalina— entró a ese grupo?

A LAS complicaciones que enfrenta el sistema Ecobici se suma ahora la curva de aprendizaje que se prevé deban atravesar funcionarios de la Secretaría de Movilidad (Semovi).

Y ES QUE cuentan que en las últimas semanas, Miguel Montecino, director general de Movilidad Sustentable, pidió las plazas a varios colaboradores que se encargaban de la planeación y supervisión del programa de bicicleta pública.

ALGUNOS cuestionan la falta de conocimiento técnico de los funcionarios que llegarán a la dependencia y a quienes el propio Montecino identificó como "su gente".

DE ESAS decisiones políticas que equivalen a pedalear cuesta arriba.

circuitointerior@reforma.com

línea10

DEMIS FUENTES

VAYA REGAÑIZA la que se llevaron vecinos registrados en uno de los grupos de WhatsApp que gestiona la Secretaría de Atención y Participación Ciudadana en la Alcaldía Álvaro Obregón de cara al evento que festejó la Presidenta Claudia Sheinbaum ayer en el Zócalo.

Y ES QUE cuando alguien se atrevió a preguntar si se entregaría lunch a quienes se movilizaran al evento, José Emilio Villar, quien encabeza la Casa de Gobierno en esa demarcación, se lanzó en tremenda retahíla de reprimenda.

PRIMERO les recordó que se habían entregado 26 mil apoyos, para después urgirlos a romper con la vieja cultura política y ya, finalmente, reconocer que sí habría un pequeño refrigerio.

¿SERÁ que la nueva política —con fuerte tufo a naftalina— entró a ese grupo?

A LAS complicaciones que enfrenta el sistema Ecobici se suma ahora la curva de aprendizaje que se prevé deban atravesar funcionarios de la Secretaría de Movilidad.

Y ES QUE cuentan que en las últimas semanas, Miguel Montecino, director general de Movilidad Sustentable, pidió las plazas a varios colaboradores que se encargaban de la planeación y supervisión del programa de bicicleta pública.

ALGUNOS cuestionan la falta de conocimiento técnico de los funcionarios que llegarán a la dependencia y a quienes el propio Montecino identificó como "su gente".

DE ESAS decisiones políticas que equivalen a pedalear cuesta arriba.

demisfuentes@reforma.com

AUNQUE ALCALDESA DIJO RESOLVER 50 MIL PETICIONES

TUVO AZCAPO BAJO NIVEL DE ATENCIÓN

En su primer año de gestión Nancy Núñez destacó que recorridos solventaron necesidades del pueblo chintololo: SUAC la desmiente

OMAR MONTALVO
GRUPO CANTÓN

CIUDAD DE MÉXICO.- La alcaldesa de Azcapotzalco, Nancy Núñez, resaltó que en su primer año de gobierno, fue una edil que logró atender más de 50 mil peticiones de servicios a la población chintolola, pero esta cifra es lejana a lo que reportan tanto las estadísticas de su administración como en el Sistema Unificado de Atención Ciudadana (SUAC), dónde aún se observan miles de reportes pendientes, principalmente relacionados a servicios urbanos sin atender.

La morenista destacó que más de 50 mil peticiones fueron atendidas debido a que se desempeñó como una alcaldesa de territorio que recorrió todas las colonias, pueblos y barrios de Azcapotzalco, sin embargo, los indicadores señalan otras cifras. El SUAC, plataforma en donde se registra el avance de la alcaldía para resolver peticiones ciudadanas, indicó que del 1 de octubre de 2024 al 1 de octubre de 2025 recibió 23 mil 761 solicitudes, de las cuáles aún hay 3 mil 820 sin atender.

3

mil 820 solicitudes pendientes se registran en la alcaldía del 1 de octubre 2024 al 1 de octubre del presente año

ZONAS

0

Que suman más quejas son: Nueva Santa María, San Bartolo Cahualtongo, Prohogar, Santa Bárbara, Prohogar, San Martín Xochinahuac, Los Oyameles y El Ro-

La alcaldesa dejó de lado las prioridades en la alcaldía

La alcaldía lleva su propia estadística que contempla tanto al SUAC como el Centro de Servicios y Atención Ciudadana (Cesac) en el que estima que cada trimestre se atendió cerca de 10 mil solicitudes que acumularon hasta el pasado mes de junio 29 mil 771.

En 2024 durante el último trimestre, el gobierno de Núñez Reséndiz reportó 9 mil 26, en el primer trimestre de 2025 sumó 10 mil 175 y en el segundo de este año 10 mil 570. De esta manera, para rebasar las 50 mil peticiones de la población en el tercer trimestre de 2025 tuvo que atender más de 20 mil solicitudes, aunque en el periodo no hubo una mayor contratación de personal o de terceros para duplicar estos resultados.

De acuerdo con el mapa interactivo del SUAC, las peticiones más comunes en Azcapotzalco son por podas, bacheo, reparación de calles y alumbrado.

CIUDAD DE MÉXICO
CAPITAL DE LA TRANSFORMACIÓN

La Razón DE MÉXICO

Página: 1,19 Sección: Fecha: 06/10/25

DA BJ CONTRATO DE 50 MDP EN CONCURSO SIMULADO

DEMARCACIÓN a cargo de Luis Mendoza otorga licitación para bacheo a la empresa Innovación de Proyectos Terra; ésta compitió con Crolsa y Simetría Axial Constructiva; las tres se conectan entre sí por representantes, apoderados o socios. pág. 19

LUIS Mendoza Acevedo, alcalde de BJ.

Convenio para bacheo de calles

Simulan licitación y Luis Mendoza da a empresa contrato de 50 mdp en la BJ

› INNOVACIÓN de Proyectos Terra, compitió con otras con las que comparte socios, apoderados...; proceso viola la ley; es el acuerdo más caro que ha otorgado por el alcalde

› Por Ivan Ortiz
ivan.ortiz@razon.com.mx

La administración del panista Luis Mendoza, en la alcaldía Benito Juárez, dio un contrato por casi 50 millones de pesos a Innovación de Proyectos Terra, S.A. de C.V., para bachear las calles de la demarcación; sin embargo, dicha licitación fue simulada, pues la única competencia que tuvo esta empresa para conseguir el contrato fueron dos firmas hermanas: Crolsa, S.A. de C.V., y Simetría Axial Constructiva, S.A. de C.V.

El 2 de junio de 2025, la demarcación lanzó la Licitación Pública Nacional 30001118-001-2025 "Bacheo tradicional de vialidades secundarias en diversas colonias de la Alcaldía Benito Juárez".

Un par de semanas después se presentaron tres empresas para competir en el concurso abierto: Innovación de Proyectos Terra, S.A. de C.V., Crolsa, S.A. de C.V., y Simetría Axial Constructiva, S.A. de C.V.

el dato

EL ALCALDE de Benito Juárez, Luis Mendoza, aún no aclara su proceder para la suspensión del Estadio Ciudad de los Deportes y que exige Movimiento Ciudadano.

La propuesta elegida por la Dirección General de Administración y Finanzas fue la menos costosa, la cual corresponde a Innovación de Proyectos Terra, por un monto de 49 millones 970 mil pesos, se lee en el acta de fallo de la licitación, disponible para su consulta en la Plataforma Nacional de Transparencia.

Las ofertas de Crolsa, S.A. de C.V., y Simetría Axial Constructiva, S.A. de C.V., de 49 millones 985 mil y 50 millones 124 mil pesos, respectivamente, fueron descartadas únicamente, porque "presentan un presupuesto que no es conveniente para la alcaldía". Esto, a pesar de que sólo superan por 15 y 154 mil pesos a la propuesta ganadora. Además de que no es público el presupuesto base asignado para el bacheo.

Registros mercantiles y de otras contrataciones, analizados por *La Razón*, revelan que las tres empresas que compitieron en el concurso están conectadas entre sí, a través de representantes y apoderados legales y socios fundadores de estas compañías.

La simulación de competencias es ilegal, ya que el artículo 51 de la Ley de Obras Públicas y Servicios prohíbe que las instituciones y gobiernos de todos los niveles reciban propuestas o dé contratos a empresas que comparten socios o representantes legales, cuando éstas coinciden en una licitación.

Quien presentó la oferta de Innovación de Proyectos Terra, S.A. de C.V., fue Erendari Ponce Aguilar, quien representó a esta firma antes, en otra licitación para acondicionar inmuebles de la alcaldía Benito Juárez, el 9 de agosto de 2024.

Sin embargo, un día antes, el 8 de agosto, Ponce Aguilar firmó como representante legal de Innovación de Proyectos Terra, S.A. de C.V., para un concurso para rehabilitar calles en Venustiano Carranza; es decir, ambas empresas comparten la misma representante.

6
Mil 900 baches ha arreglado la alcaldía desde julio

LAS LIGAS

Las personas que firmaron como representantes de las tres empresas que participaron en la licitación, no obstante, cada uno tiene relación con dichas firmas, lo cual está prohibido.

DIRECCIÓN GENERAL DE ADMINISTRACIÓN Y FINANZAS
DIRECCIÓN DE CONTRATOS DE OBRA
SUBDIRECCIÓN DE ESTUDIOS, PROYECTOS Y CONCURSOS DE OBRA PÚBLICA
JEFATURA DE UNIDAD DEPARTAMENTAL DE CONCURSOS, CONTRATOS Y PRECIOS UNITARIOS

ACTA DE PRESENTACIÓN Y APERTURA DE PROPOSICIÓN DE LA LICITACIÓN No. 30001118-001-2025

MEDIANTE EL ACTO PARA SU CONSTANCIA Y ASIGNADAS, LOS CONCURSANTES QUE DAN POR RECIBIDA COPIA DE ESTA ACTA, ASÍ COMO LOS SERVIDORES PÚBLICOS QUE DE ELLA INTERVINIERON.

POR LA ALCALDÍA:

LIC. MONICA PAOLA ESCARTÍN VÁZQUEZ JEFE DE DEPARTAMENTO, CONTRATOS Y PRECIOS UNITARIOS	ARQ. CARLOS ALFARO FARFÁN SALVADOR JEFE DE ESTUDIOS Y PROYECTOS DE OBRAS POR CONTRATO
ING. MAXIMILIANO BETANCOURT PERALTA, SUBDIRECTOR DE SUPERVISIÓN Y SEGUIMIENTO A OBRAS PÚBLICAS	LIC. JENNIFER ROSARIO CRUZ LÓPEZ, SUBDIRECTORA DE ESTUDIOS, PROYECTOS Y CONCURSOS DE OBRA PÚBLICA
POR LA DIRECCIÓN GENERAL JURÍDICO, GOBIERNO Y NORMATIVIDAD URBANA	POR EL ÓRGANO INTERNO DE CONTROL EN BENITO JUÁREZ
MTRO. CUAUHTÉMOC AUGUSTO AYALA HERNÁNDEZ ABOGADO	ARQ. PEDRO ANTONIO SALAZAR VAZQUEZ ARQUITECTO

POR LOS CONCURSANTES

DENOMINACIÓN DE LOS CONCURSANTES	NOMBRE Y FIRMA DEL REPRESENTANTE
INNOVACIÓN DE PROYECTOS TERRA, S.A. DE C.V.	Erendari Ponce Aguilar
CROLSA, S.A. DE C.V.	Alejandro Vázquez Pineda
SIMETRIA AXIAL CONSTRUCTIVA, S.A. DE C.V.	Carlos Galicia Rodríguez

1

DIRECCIÓN GENERAL DE ADMINISTRACIÓN Y FINANZAS
DIRECCIÓN DE CONTRATOS DE OBRA
SUBDIRECCIÓN DE ESTUDIOS, PROYECTOS Y CONCURSOS DE OBRA PÚBLICA
JEFATURA DE UNIDAD DEPARTAMENTAL DE CONCURSOS, CONTRATOS Y PRECIOS UNITARIOS

CONTRATO DE OBRA PÚBLICA
NÚMERO ABJ-LP-001-2025

Procedimiento:	Licitación Pública Nacional No. 30001118-001-2025
Fundamento Legal:	Artículos 44, 122 apartado A Base I V inciso a) y c) y 134 de la Constitución Política de los Estados Unidos Mexicanos; artículos 1°, 3° Apartado a, Fracción VII, 23, 24 inciso A, 25 Apartado a Fracción I y en Fracción I, inciso a), 49 y 50 de la Ley de Obras Públicas de la Ciudad de México.
Unidad Administrativa:	Alcaldía Benito Juárez, Dirección General de Administración y Finanzas
Área Operativa:	Dirección de Contratos de Obras
Contrato No.:	ABJ-LP-001-2025
Importe del Contrato:	$43,077,534.52
IVA. (16%):	$6,892,405.52
Importe Total:	$49,969,940.04
Clave Presupuestal Programática:	02CD03 2 2 1 074 A025 15C000 0101 2 1 A-F 02EHR0000
Dictamen de Autorización Presupuestal:	SAF/SE/0000/2024
Fecha de Inicio:	01 de julio de 2025
Fecha de Terminación:	15 de octubre de 2025
Contratista:	Innovación de Proyectos Terra, S.A. de C.V.
Domicilio Fiscal:	San Borja 1208 Int. 4, Col. Narvarte Poniente, Alcaldía Benito Juárez, C.P. 03020, Ciudad de México
Registro Federal de Contribuyentes:	IPT 210220 6T1
Representante Legal:	C. Jorge Alberto Díaz Mendoza
Descripción de los trabajos:	Bacheo tradicional de vialidades secundarias en diversas colonias de la Alcaldía Benito Juárez
Plazo de los trabajos:	Diversas colonias de la Alcaldía Benito Juárez

2

CONCURSANTES	REPRESENTANTE
INNOVACIÓN DE PROYECTOS TERRA, S.A. DE C.V.	ERENDARI PONCE AGUILAR
CROLSA, S.A. DE C.V.	Alejandro Vázquez Pineda
SIMETRIA AXIAL CONSTRUCTIVA, S.A. DE C.V.	Carlos Galicia Rodríguez

Erendari Ponce Aguilera: representante legal de Innovación de Proyectos Terra, S.A. de C.V. y Crolsa, S.A. de C.V. Alejandro Vázquez Pineda: representante legal de Innovación de Proyectos Terra, S.A. de C.V. y Crolsa, S.A. de C.V. y Carlos Galicia Rodríguez: apoderado legal de Crolsa, S.A. de C.V. y Simetría Axial Constructiva, S.A. de C.V.

2 Importe del Contrato:	$43,077,534.52
Contratista:	Innovación de Proyectos Terra, S.A. de C.V.
Descripción de los trabajos:	Bacheo tradicional de vialidades secundarias en diversas colonias de la Alcaldía Benito Juárez

LA EMPRESA que obtuvo el contrato de la alcaldía Benito Juárez, de Luis Mendoza Acevedo, para el bacheo de calles fue Innovación de Proyectos Terra, S.A. de C.V. pese a compartir personas con otras firmas.

El representante de Crolsa, S.A. de C.V., para el bacheo en Benito Juárez fue Alejandro Vázquez Pineda, quien en noviembre de 2022 había participado como representante legal de Innovación de Proyectos Terra en otra licitación de la Alcaldía Miguel Hidalgo.

Por otra parte, Simetría Axial Constructiva fue representada por Carlos Galicia Rodríguez, quien es socio fundador. Pero, a la vez, Galicia Rodríguez fue apoderado legal en octubre de 2022 de Crolsa, S.A. de C.V. Así lo muestra un oficio de la Alcaldía Álvaro Obregón hacia esta firma, recibido por Galicia Rodríguez.

Otras personas conectan ambas empresas, como Aldo Iván Gómez Castruita, quien de 2022 a 2024 fue representante de la asamblea de socios de Innovación de Proyectos Terra y en 2023 fue apoderado legal de Crolsa, S.A. de C.V., para una contratación en Venustiano Carranza.

Juan Eduardo Rosas Legaria fue apoderado legal de Terra en 2022, pero actualmente se presenta en LinkedIn como trabajador de Crolsa, S.A. de C.V.

Estas tres empresas forman parte de una red que abarca al menos otras seis empresas contratistas en la Ciudad de México: Grupo IWC de México, S.A de C.V., Constructora GrupiusCDMX, S.A. de C.V., Innovaciones Continentales, S.A. de C.V., Rustilt, S.A. de C.V., Market Trend México, S.A. de C.V., y Museal, S.A. de C.V.

Los 50 millones entregados en Benito Juárez es el contrato más caro entregado por la administración de Luis Mendoza. El 27 de junio de 2025, la alcaldía firmó un contrato con Innovación de Proyectos Terra. Del primero de julio al 15 de octubre de este año la empresa realizaría el bacheo en las vialidades secundarias de la demarcación.

Meses antes, el 13 de enero de 2025, la alcaldía Benito Juárez le había entregado dos contratos públicos a Crolsa, S.A. de C.V., vía adjudicación directa.

Los convenios consisten en la adquisición de material de limpieza y el servicio de fumigación y control de plagas en las instalaciones de la demarcación. Ambos son abiertos, por un monto total de 80 mil pesos, como mínimo, y máximo 800 mil pesos.

Este diario buscó a la alcaldía Benito Juárez para conocer su postura, si revisará la licitación y entrega de contrato por bacheo, así como otros convenios otorgados a esta red empresarial; no obstante, si bien existió comunicación, al cierre de esta edición no hubo una respuesta sobre el tema.

La problemática de los baches en las calles de vías secundarias de la alcaldía Benito Juárez, cuya responsabilidad es de la administración de Mendoza Acevedo, afecta tanto a los vecinos como a quienes transitan por esta zona de la ciudad.

Al respecto, el alcalde echó a andar en julio pasado el Plan Cero Baches para atender esta problemática en las 56 colonias de la demarcación.

El pasado 27 de septiembre Mendoza Acevedo, prometió eliminar los desperfectos en el asfalto. Hasta esa fecha reportó la atención de más de seis mil 900 baches en 43 colonias.

"OBRAS NO SON POR EL MUNDIAL"

El alcalde de Coyoacán, Giovani Gutiérrez, subrayó que buscan hacer obras que perduren y no de coyuntura sólo para el Mundial de 2026. Dijo que se han proyectado trabajos en las inmediaciones del Estadio Azteca que comprenden reencarpetado, restitución de adoquín, colocación de concreto MR-42 y sustitución de banquetas.

También se trabaja en la sustitución de la red hidráulica y en la renovación del drenaje en zonas donde se registra saturación de red o anegaciones. ● Omar Díaz

COYOACÁN

Obras más allá del futbol

POR HUMBERTO VALTIERRA
humberto.valtierra@gimm.com.mx

El alcalde Giovani Gutiérrez afirmó que en Coyoacán se trabaja en obras permanentes con miras al Mundial de Fútbol no sólo para embellecer la alcaldía, sino para dejar un legado duradero.

Dijo que se busca hacer una Coyoacán bonito, pero también funcional, con obras que perduren más allá de dicho acto deportivo.

El fin de semana, Gutiérrez asistió a la presentación del balón oficial del Mundial, en compañía de las secretarias de Cultura, Alejandra Frausto, y de Desarrollo Económico, Manola Zabalza, así como de la consejera jurídica, Eréndira Cruzvillegas; el gobernador de Nuevo León, Samuel García, y Gabriela Cuevas, representante de México ante FIFA.

El alcalde se dijo contento porque nuevamente se celebrará esta justa mundialista y recordó que en el 70 Pelé levantó la copa Jules Rimet; en el 86, Maradona y ahora se espera un encuentro internacional con emoción, pero también con trabajo en la alcaldía.

Destacó que se realizan obras en las inmediaciones del estadio Banorte, como reencarpetado, restitución de adoquín, colocación de concreto MR-42 y sustitución de banquetas.

También se renueva la red hidráulica y el drenaje en zonas con saturación, como Pedregal de Santa Úrsula, Pueblo de Santa Úrsula Coapa y Viejo Ejido de Santa Úrsula.

REALIZAN TRABAJOS DE RENOVACIÓN

Alcaldía Coyoacán acelera obras por el Mundial 2026

PATRICIA CARRASCO

Autoridades capitalinas y neoleonesas presentan el balón oficial de la justa futbolística; la demarcación ejecuta acciones permanentes de mejora urbana

Este fin de semana, el alcalde Giovani Gutiérrez Aguilar, junto con la secretaria de Cultura, Alejandra Frausto Guerrero; de Desarrollo Económico, Manola Zabalza Aldama; la consejera jurídica del Gobierno de la capital, Eréndira Cruzvillegas Fuentes, así como el gobernador de Nuevo León, Samuel García, y Gabriela Cuevas, representante de México ante FIFA, asistieron a la presentación del balón con el que se jugará el Mundial de Futbol.

De frente al gran evento deportivo internacional: "estamos muy contentos porque nuevamente se celebrará esta justa mundialista; en el 70 Pelé levantó la copa Jules Rimet; en el 86 fue Maradona y ahora esperamos este encuentro internacional con emoción pero también con trabajo. Hoy asistimos a la presentación de este balón que une a tres naciones: Canadá y la hoja de maple; Estados Unidos con su estrella y México con el águila. Será una gran celebración con México que ganará este primer partido de la Copa", auguró.

Al momento se han realizado trabajos en Pedregal de Santa Úrsula, Pueblo de Santa Úrsula Coapa y en Viejo Ejido de Santa Úrsula

CORTESÍA: ALCALDÍA COYOACÁN

Presentan balón oficial del Mundial 2026 con autoridades y representantes internacionales

De ahí que el Gutiérrez Aguilar resaltó: "queremos hacer de Coyoacán una alcaldía no solo bonita, sino avanzar con obras que perduren, por eso emprendemos acciones con miras al Mundial de Fútbol, pero son obras permanentes y no solo de coyuntura".

Expuso que conscientes de lo que implica un torneo de esta magnitud, se han proyectado trabajos en las inmediaciones del estadio Banorte que comprenden reencarpetado, restitución de adoquín, colocación de concreto MR-42 y sustitución de banquetas.

Además, considerando que el margen de acción de la alcaldía son las calles y vías secundarias, también se trabaja en la sustitución de la red hidráulica y en la renovación del drenaje en zonas donde se registran saturación de red o anegaciones.

ALCALDÍA COYOACÁN

ÁNIMOS. El alcalde Giovani Gutiérrez; Alejandra Frausto, titular de Cultura; Gabriela Cuevas, representante de México ante FIFA y Samuel García, gobernador de Nuevo León, presentaron el balón oficial de la Copa.

Enchulan Coyoacán para recibir a la Copa Mundial

Con la meta de transformar a Coyoacán no sólo en una alcaldía bonita, sino avanzar con obras que perduren, el titular de la demarcación, Giovani Gutiérrez, indicó que se emprenden diversas acciones con miras al Mundial de Fútbol, las cuales, aseguró, son obras permanentes y no solo de coyuntura.

Gutiérrez dijo que, conscientes de lo que implica un torneo de esta magnitud, se han proyectado trabajos en las inmediaciones del estadio Banorte que comprenden reencarpetado, restitución de adoquín, colocación de concreto MR-42 y sustitución de banquetas.

Al considerar que el margen de acción de la alcaldía son las calles y vías secundarias, se trabaja en la sustitución de la red hidráulica y renovación del drenaje en zonas con mayor saturación o anegaciones, abundó.

Indicó que al momento, se han realizado trabajos en Pedregal de Santa Úrsula, Pueblo de Santa Úrsula Coapa y en Viejo Ejido de Santa Úrsula, donde se han intervenido alrededor de 14 calles, así como la propia avenida Santa Úrsula y la calle Coscomate, en Cantil del Pedregal, que une a Periférico Sur con Circuito Azteca.

247 días

faltan para el arranque de la justa mundialista, por lo que la Ciudad de México va a contrarreloj

"En el Mundial se jugarán cinco partidos de la Copa, pero nosotros aquí vivimos y las obras se quedan... No nada más estamos dejando bonito Coyoacán para recibir a miles de personas que llegarán, estamos dejando bonito, seguro y funcional a Coyoacán porque aquí viven ustedes", subrayó.

En tanto, junto con la secretaria de Cultura, Alejandra Frausto; la titular de la Secretaría de Desarrollo Económico, Manola Zabalza; la consejera jurídica del Gobierno local, Eréndira Cruzvillegas, así como el gobernador de Nuevo León, Samuel García y Gabriela Cuevas, representante de México ante FIFA, el alcalde asistió a la presentación del balón oficial del Mundial de Fútbol 2026.

"Asistimos a la presentación de este balón que une a tres naciones: Canadá y la hoja de maple; Estados Unidos con su estrella y México con el águila. Será una gran celebración con México que ganará este primer partido de la Copa", auguró.

/RODRIGO CEREZO

SE REGISTRAN NUEVE POR AÑO

NO ATIENDE CUAJIMALPA TEMA DE SOCAVONES

La formación de estos hoyos ha afectado durante la presente temporada de lluvias a los habitantes de esta demarcación

DIEGO RAYA
GRUPO CANTÓN

CIUDAD DE MÉXICO.- Aunque la formación de socavones afecta a vecinos de las distintas demarcaciones de la ciudad, en el caso de la alcaldía Cuajimalpa —administrada por Carlos Orvañanos Rea— no se tienen recursos destinados para la atención de este problema. Lo anterior, pese a que en esta entidad se registra un promedio de ocho a nueve socavones por año.

De acuerdo con información presentada mediante la Plataforma Nacional de Transparencia, con folio 092074225001276, la Dirección General de Administración y Finanzas informó que no existe un recurso erogado ni una partida presupuestal específica para la reparación o mitigación de socavones en la demarcación.

La dependencia perteneciente a la administración de Cuajimalpa señaló que no existe registro alguno de fondos destinados a esta problemática. Lo anterior fue informado por Petra Salgado, directora de servicios financieros, quien explicó que la alcaldía carece de previsiones presupuestales específicas para este tipo de contingencias, por lo menos durante el presente año.

Orvañanos no destina recursos

Sin embargo, la Unidad Departamental de Drenaje y Alcantarillado señaló que Cuajimalpa enfrenta este problema con frecuencia: tan solo en 2023 se registraron 11 socavones; mientras que, en 2024, se presentaron al menos 7 y, hasta julio de 2025, ya van 4 agujeros de esta naturaleza, lo que da un total de 22 socavones en dos años y medio. Los reportes obtenidos mostraron que las principales causas de su formación fueron asentamientos, fugas de agua potable, fracturas de tubería, deslaves de terreno y obstrucciones de drenaje.

En 2025, por ejemplo, se registraron socavones en la colonia Zentlapatl y en San Pablo Chimalpa a consecuencia de tuberías fracturadas; en el Contadero por obstrucción de drenaje; en la calle Constancia, también en Chimalpa, debido a la filtración de aguas pluviales.

¿SABÍAS QUÉ?

La Dirección General de Administración y Finanzas informó que no existe un recurso para la reparación de socavones

4

socavones ya se registran en el presente año en la demarcación

Inicia jornada masiva de bachéale en la Cuauhtémoc

RODRIGO ALARCÓN

En tan solo un día fueron tapados 2 mil 920 baches en cuatro colonias de la alcaldía Cuauhtémoc, dentro del Operativo Bachéale, donde participaron trabajadores de esta demarcación en coordinación con los vecinos.

La alcaldesa, Alessandra Rojo de la Vega, dio a conocer que el presupuesto con el que cuenta para cubrir las primeras necesidades de la alcaldía, donde habitan 600 mil vecinos, es muy bajo.

Dijo que 5 mil millones de pesos es lo que recibe anualmente la alcaldía para dar solución a las problemáticas, pero a pesar de la cantidad señaló que no alcanza.

No obstante, tienen que hacerle frente a los desperfectos urbanos, debido a que a diario cruzan entre 3 y 5 millones de personas ajenas a este territorio.

"Las colonias están llenas de baches, banquetas rotas; hay calles como aquí, en la Santa María, que están llenas de hoyos, pero es buscar una solución", señaló la alcaldesa en entrevista.

Las colonias que tuvieron una intervención directa fueron Santa María La Ribera, Morelos, San Simón y Condesa. Se prevé que en los próximos días acudan a otras zonas para llevar a cabo estos trabajos.

Rojo de la Vega aseguró que mantiene una estrecha cercanía con los vecinos de las 33 colonias que conforman la Cuauhtémoc, con el objetivo de saber qué otras necesidades o inquietudes hay en su comunidad.

Poda, baches y desazolve son los servicios que más demanda tiene en la alcaldía, dado que en administraciones pasadas no brindaron estos apoyos, lo cual mantiene a la gente muy molesta.

Desde el inicio de la actual administración y hasta el sábado 4 de octubre del año en curso, han tapado 12 mil baches y se espera que tapen muchos más.

Por otra parte, la alcaldesa de Cuauhtémoc reveló que acudirá junto con otros alcaldes al Congreso de la Ciudad de México, para solicitar mayor presupuesto.

Los trabajadores taparon en tan solo un día más de 2 mil baches en cuatro colonias

Rojo de la Vega hace trabajos de bacheo en alcaldía Cuauhtémoc

Alessandra Rojo de la Vega, alcaldesa de Cuauhtémoc, encabezó la jornada masiva *Bachéale*, en las 33 colonias de la demarcación, con el objetivo de reparar alrededor de 3 mil hoyos en el asfalto que fueron reportados por vecinos.

"Estamos todo el equipo de la alcaldía, vecinas, vecinos, voluntarios para hacer esta jornada de *Bachéale* en Cuauhtémoc", señaló al arrancar los trabajos en Santa María la Ribera.

Durante la jornada, la alcaldesa intervino personalmente calles de esta colonia, además de la Morelos, San Simón y Condesa, donde se concentra una cantidad considerable de solicitudes. Tan solo en este ejercicio, se taparon 2 mil 920 baches.

Rojo de la Vega explicó que el programa funciona gracias al apoyo de la iniciativa privada y la organización vecinal.

"No hay que esperar grandes presupuestos, grandes materiales, sino que se puede hacer la diferencia con iniciativa, fuimos un enlace entre ciudadanía y el sector privado", explicó.

Desde el inicio de la administración se han tapado miles de baches, y con la meta alcanzada en esta jornada se llega a un total superior a 10 mil baches atendidos.

"Nos encontramos casi 20 mil cuando llegamos, pero ya hemos reencarpetado calles, entonces esperemos que la diferencia sea muy menor", puntualizó. /24HORAS

ALCALDÍA CUAUHTÉMOC

ESTRATEGIA. La alcaldesa inició en la colonia Santa María la Ribera y dijo que las reparaciones se hacen con apoyo del sector privado.

Repara Cuauhtémoc casi 3 mil baches

PILAR MANSILLA

La alcaldía Cuauhtémoc reparó 2 mil 920 baches durante una jornada masiva del programa Bachéale, encabezada por la alcaldesa Alessandra Rojo de la Vega. En las labores participaron vecinos, personal de la demarcación y voluntariado en las 33 colonias del territorio.

El programa busca atender una problemática constante en la Cuauhtémoc: el deterioro del pavimento ocasionado por redes de agua con más de 40 años de antigüedad, el suelo blando característico del centro de la ciudad y el alto tránsito vehicular, factores que aceleran el desgaste de las vialidades.

La meta inicial era reparar 3 mil baches reportados por la ciudadanía, y aunque el cierre de la jornada contabilizó 2 mil 920, la respuesta social, dijo que es considerada como un logro significativo.

"Estamos todo el equipo de la alcaldía, vecinos y voluntarios para hacer esta jornada de Bachéale en Cuauhtémoc. Esperemos llegar a casi 3 mil baches", afirmó al iniciar los trabajos en Santa María la Ribera, donde destacó que la colaboración ciudadana ha sido clave para recuperar la confianza.

@ALESSANDRAROLV

La alcaldesa implementó el programa.

· Frente a los ojos de la policía

EN LA CUAUHTÉMOC

Venden piratería en vía pública

DANIEL ESCOBAR
GRUPO CANTÓN

CIUDAD DE MÉXICO.- En algunos mercados y vía pública de la alcaldía Cuauhtémoc, se comercializan a la vista de todos artículos pirata, mientras que el Gobierno de la Ciudad de México, encabezado por Clara Brugada, se comprometió a combatir la venta de estos productos en la capital.

En la colonia Peralvillo, dentro de la demarcación que gobierna Alessandra Rojo de la Vega, Diario Basta detectó casi una decena de negocios informales que exhiben películas y video juegos pirata, algunos incluso al interior del Mercado Beethoven, donde los locatarios afirman tener una relación cercana y de respeto con los trabajadores de la alcaldía.

Tan solo en el mercado mencionado, este medio encontró cinco locales que llevan a cabo esta práctica, los encargados de los negocios afirman en algunos casos operar desde hace más de una década. Esta mercancía es ofrecida sin ninguna discreción, mientras que al arranque del sexenio el Gobierno de Brugada se comprometió a erradicar esta problemática.

¿SABÍAS QUÉ?

En la colonia Peralvillo, Diario Basta detectó casi una decena de negocios informales que exhiben películas y video juegos pirata

¿SABÍAS QUÉ?

El Instituto Mexicano de la Propiedad Industrial, afirmó en 2024 que si bien se han emprendido campañas históricas contra la piratería, "no generaron un cambio significativo" y "quedaron guardadas

CIUDAD DE MÉXICO
CAPITAL DE LA TRANSFORMACIÓN

La Jornada

Página: PP - 27 Sección: Capital Fecha: 06/10/25

EL CORREO ILUSTRADO

Solidaridad con Jorge Armando Rocha

Saludamos al compañero periodista Jorge Armando Rocha y nos solidarizamos con él por la denuncia de amenazas que, señala, ha recibido de abogados del despacho Zebadúa & Murguía Luna Ramos Abogados (https://zmlr.mx/)

No debemos permitir que el crimen de la extorsión siga avanzando en nuestro país y debemos denunciarlo como cualquier otro tipo de delito. Exigimos a las autoridades que den la seguridad necesaria para el compañero periodista Jorge Armando Rocha y su familia.

Por la coordinación de Foro Petróleo y Nación, Antonio Gershenson, Daniel Huerta Frías, Eduardo Romero Bringas, Mario Galicia Yépez, Héctor Marín Rebollo, Hervey González, Juan José Dávalos, Paco Martínez Marcué y Ruxi Mendieta

Se suman a condena mundial por el genocidio en Palestina

La Sociedad de Economía Política y Pensamiento Crítico de América Latina capítulo México (SeplaMex) agradece la generosidad de El Correo Ilustrado de *La Jornada*, espacio siempre abierto para todos desde hace 40 años, y se une a la condena mundial del genocidio del pueblo palestino y al reconocimiento del Estado palestino.

El genocidio cometido por el criminal de guerra Netanyahu, con su cómplice Donald Trump, muestra el horror que lleva consigo la decadencia del imperialismo que utiliza, cada vez más, la fuerza bruta para contener la respuesta popular en el mundo. Es una política permanente del gobierno de Israel dominado por los sionistas.

Entre el 8 de octubre de 2023 y el 8 de octubre de 2025 se cumplieron dos años, 730 días de este crimen que ha asesinado a más de 100 mil palestinos y herido a más de 150 mil, en su mayoría mujeres, ancianos y niños. La Corte Penal Internacional ha condenado el genocidio y ordenado el arresto de Netanyahu, así como de su ex ministro de Defensa Yoav Galant.

Nos solidarizamos con los más de 450 activistas internacionales de 45 países de la Global Sumud Flotilla que intentaron romper el cerco israelí para llevar agua y alimentos al pueblo palestino; en particular, con los siete mexicanos y los dos colombianos. Redoblemos nuestra solidaridad con el pueblo palestino.

Arturo Guillén, Sergio Cámara, Patricia Pozos, Abelardo Mariña Flores, Daniela Castro-Alquicira, Alejandro López Bolaños, Germán Sánchez Daza y Josefina Morales

Polvo de estrellas

Bajar por un rato del auto, del Metro, del segundo piso del Periférico, de la cola del súper y de tu celular. Parar por un momento esta loca carrera de estar sin estar, de ver sin ver y de ser sin ser. Ver las estrellas en el silencio de la noche y recordar que somos "polvo de estrellas". Si el esmog nuestro de cada día no te permite ver las estrellas, velas en tus ojos cuando te miras en el espejo y en los ojos de la persona que amas, y si puedes, también en los ojos de tu vecino, aunque no lo ames, porque también son polvo de estrellas, como tú.

Entre amarse y aRmarse sólo hay una R de diferencia de tanto desamoR.

Carlos Noriega Félix

Primer año de gobierno de Claudia Sheinbaum

Se ha cumplido el primer año
de un gobernar con la gente,
que es cada día más patente,
y así no resulta extraño
que éste sea el primer peldaño
de transformación que avanza
y en lograrlo no descansa;
que las metas alcanzadas
sean en siguiente aumentadas
y continúe la esperanza.

Benjamín Cortés V.

Solicitan a Brugada atender pláticas con libreros de la Guerrero

A las y los libreros, lectores y público en general: el Bazar de Libros San Fernando, colectivo autogestivo con cinco años de trabajo, reúne cada sábado más de 100 libreras y libreros en la arquería del Museo Panteón y el atrio del templo de San Fernando Rey, en la colonia Guerrero. Más que un bazar de libros usados, hemos impulsado el Festival Permanente de Lectura, con más de 300 jornadas culturales gratuitas, entre presentaciones de libros, conferencias y otras actividades.

Durante estos años hemos resistido intentos de corrupción de supuestos funcionarios de la alcaldía Cuauhtémoc, quienes han pretendido cobrarnos por ocupar el espacio público e incluso obligarnos a participar en actos políticos. Al negarnos, en complicidad con falsos "líderes fundadores" de nuestro proyecto, impusieron un mercado paralelo llamado Pepenarte: Sendero Literario, dominado por sus intereses personales.

Desde entonces, el acoso, la intimidación y la violencia no han cesado. Incluso, hay intentos por reducir este conflicto a un simple asunto gremial. No lo es: se trata de una lucha contra las prácticas corruptas con que lucran unos cuantos a costa del trabajo colectivo.

El Bazar de Libros San Fernando defiende la legitimidad del uso del espacio público para ejercer nuestro oficio y rechaza cualquier intento de validar las prácticas aquí denunciadas. Por ello llamamos a la jefa de Gobierno, Clara Brugada Molina, y a las autoridades competentes a dar seguimiento a las mesas de trabajo iniciadas hace dos años con nuestro colectivo y a garantizar la continuidad de este espacio cultural que cada sábado ofrecemos a la Ciudad de México.

Agradecemos a quienes cada sábado nos acompañan, y a quienes hoy conocen nuestra causa los esperamos con los libros abiertos.

Bazar de Libros San Fernando, colectivo autogestivo de libreras y libreros

Dedicado a un sector de lectores

Me permito dedicar un breve poema a los lectores de *La Jornada* de la tercera edad.

La soledad y el silencio
enaltecen el olvido.
La soledad y el silencio
me obligan a escribir.
La soledad y el silencio
son virtudes que alientan
en la tercera edad.

Antonio Modesto Inclán Chávez

A NUESTROS LECTORES

Les rogamos que los comentarios y aclaraciones que envíen para su publicación en ***El Correo Ilustrado*** no excedan de 1,000 caracteres (con espacios) o de 14 líneas. Favor de dirigirlos a: Av. Cuauhtémoc 1236, col. Santa Cruz Atoyac, CP 03310, Benito Juárez.

e-mail: svaladez@jornada.com.mx
Teléfonos: 55-9183-0300 ext. 4456 y 55-9183-0315

Los textos deben incluir la dirección y teléfono del firmante, así como una copia de identificación oficial (credencial de elector o pasaporte).

Confidencial

Siempre sí, Ley de Amparo, por la vía exprés

No, pero sí. Dijo que no habría *fast track*, pero el líder de Morena en la Cámara de Diputados, **Ricardo Monreal**, advirtió que esta misma semana se dictaminará la minuta de los senadores con las reformas a la Ley de Amparo. Como presidente de la Jucopo y jefe de la mayoría parlamentaria, instruyó a la Comisión de Justicia dictaminar y corregir el polémico y controvertido artículo transitorio de la retroactividad de la ley. El dictamen será discutido esta semana "de acuerdo con la ley, con los términos y tiempos que establece la Ley Orgánica y el Reglamento", aclaró. Conforme a la ley, pero rapidito. Y eso que, hasta ayer, en San Lázaro ni siquiera habían recibido formalmente la minuta del Senado.

Layda, a tomar su curso de reeducación

La gobernadora de Campeche, **Layda Sansores**, tendrá que dividir su tiempo entre atender los problemas del estado y tomar un curso de reeducación para no volver a ejercer violencia política contra las mujeres en razón de género. El INE anunció que el curso de reeducación para la gobernadora, ordenado por el Tribunal Electoral por sus dichos contra diputadas del PRI, iniciará el 20 de octubre y concluirá el 7 de noviembre. El curso también tendrán que tomarlo los comunicadores Alfredo Jalife, Juncal Solano, así como funcionarios del gobierno de Campeche que replicaron las expresiones de la mandataria.

Sheinbaum los pone en su lugar

Con la novedad de que ayer en el Zócalo, los coordinadores parlamentarios de Morena en el Senado, **Adán Augusto López**, y en San Lázaro, **Ricardo Monreal**, fueron relegados a la segunda fila y detrás de una valla, luego de que el 9 de marzo pasado los legisladores, junto con **Andrés López Beltrán**, desairaron a la mandataria cuando le dieron la espalda y se olvidaron de saludarla para posar para una foto. "No nos pusieron en orden, simplemente la presidenta decidió poner unas vallas", declaró Monreal. Un mensaje muy claro de la mandataria.

Sobrino de almirante sí tiene suspensión vs. captura

El fin de semana se dio a conocer que **Fernando Farías Laguna**, sobrino de Rafael Ojeda, exsecretario de la Marina, perdió la protección de la justicia federal, luego de que la jueza segunda en el Estado de México le negó la suspensión definitiva contra la orden de aprehensión. El argumento de la jueza fue que declaraba sin materia la suspensión, pero… –pequeño detalle– "por existir una diversa suspensión definitiva concedida al quejoso y otros, el 24 de septiembre en el Juzgado Segundo en Zacatecas". De lo anterior se entiende que el sobrino incómodo, señalado de encabezar una red criminal de *huachicol* fiscal, sigue sin poder ser detenido y con un amparo que nadie reconoce, pero que 16 personas se están beneficiando de él.

Alessandra y su propaganda sin costo

La que se enganchó convenientemente con usuarios de redes sociales fue la alcaldesa de Cuauhtémoc, **Alessandra Rojo de la Vega**. En X postearon una foto del Zócalo lleno con motivo del mitin de Sheinbaum, acompañada del mensaje: "esto es tener capacidad de convocatoria a diferencia de la pobre reunión que tuviste con la mal llamada Resistencia". La *influencer* y política capitalina reviró: "No, pues con el *huachicoleo* fiscal yo también la armaría así de grandota". Aunque después "corrigió" y acotó: "Bueno no, nunca pagaría para que me aplaudan". Le sale barato promover su imagen de opositora a la alcaldesa, ¿qué no?

Tiros libres

Detrás de la valla

La foto del desdén tuvo secuela. En el Zócalo, durante el acto La Transformación Avanza, **Claudia Sheinbaum** saludó a gobernadores y aliados desde la primera fila, mientras que **Adán Augusto López, Ricardo Monreal, Andy López Beltrán, Luisa María Alcalde y Manuel Velasco**, los mismos que en marzo se distrajeron con una selfie y olvidaron a la Presidenta, quedaron relegados detrás de la valla. Marzo de 2025: ni vieron pasar a Sheinbaum hasta que fue tarde. Octubre de 2025: ella sí los vio... pero desde el otro lado.

Haciendo méritos

La Gustavo A. Madero cooperó con 30 mil, como en los viejos tiempos del acarreo, sólo que ahora sin tapujos. El alcalde **Janecarlo Lozano**, incansable en su afán de quedar bien, presumió haber reunido a miles de "simpatizantes" libres -tan libres que los citaron desde temprano- para acudir al Zócalo a escuchar el mensaje de la presidenta Claudia Sheinbaum por su primer año de gobierno. Con bombo y platillos celebró la hazaña, aunque algunos vieron menos espontaneidad y más cálculo. Desde la avenida Hidalgo hasta la Plaza de la Constitución, marcharon ordenados, como si la ruta no fuera sólo al Zócalo... sino rumbo a la Jefatura de Gobierno. El camino, claro, todavía tiene muchos tramos por pavimentar.

Con los memes no

Vaya revuelo el que provocó una iniciativa que pretende sancionar el ciberacoso, pero que es tan ambigua que deja espacio para la especulación, por lo que fue bautizada como *ley antimemes y antistickers*. Luego de darse a conocer que el diputado **Armando Corona** la promovía, al legislador "le fue como en feria". Pero lo más raro es que esta iniciativa ni siquiera es suya, sino de la diputada, también de Morena, **Alejandra Chedraui** y Corona sólo se adhirió a ella. Además, la propuesta fue presentada ¡hace un año! y jamás fue dictaminada, por lo que se quedó en la congeladora legislativa. Pero el linchamiento digital al diputado Corona ya nadie se lo quita. ¿Será que alguien le quiere mandar un mensaje?

Autosabotaje

Morena en el Senado quiso estrenar una nueva herramienta: la barredora legislativa. La idea era simple -que la Ley de Amparo fuera retroactiva y lo nuevo anulara lo viejo-, una especie de borrón y cuenta nueva jurídica. Pero en su entusiasmo por avanzar rápido, la bancada terminó aprobando algo tan confuso que ahora todos corren a "ajustar detalles". La presidenta del Senado, **Laura Itzel Castillo**, ya anunció que habrá que corregir el camino. Ironías del poder: tanto acusar a la oposición de querer meter temas por la puerta de atrás y al final fueron ellos quienes se barrieron solos.

Derecho al duelo

Diputados federales propusieron modificar la Ley Federal del Trabajo, así como la Ley Federal de Trabajadores al Servicio del Estado, en busca de otorgar permisos de luto hasta por cinco días laborales con goce de sueldo. Los legisladores de Movimiento Ciudadano advirtieron que el duelo puede tener un impacto psicológico significativo, afectando la salud física, mental y social, reduciendo incluso la capacidad funcional de las personas. Ya se habían tardado.

CONTRADICE SUAC A LA ALCALDÍA

Miente Iztapalapa sobre los baches

EL OBJETIVO ERA EL GARANTIZAR INFRAESTRUCTURA URBANA PARA LOS HABITANTES DE LA DEMARCACIÓN

DIEGO RAYA
GRUPO CANTÓN

CIUDAD DE MÉXICO.- Mediante un indicador de resultados, la alcaldía Iztapalapa creó un medidor de eficiencia en materia de infraestructura urbana, en el cual garantizaron un 100% de atención a servicios como bacheo, poda de árboles, balizamiento y pavimentación. Sin embargo, las problemáticas enlistadas tienen reportes abiertos que datan de, por lo menos, tres meses.

El indicador fue creado por la Dirección General de Obras y Desarrollo Urbano, en el cual se establecieron un total de 28 atenciones para cada uno de los objetivos relacionados a la infraestructura urbana, los cuales —en casos de bacheo y pavimentación— serían medidos en metros cuadrados. La propuesta buscaba impactar positivamente en el desarrollo social de los habitantes.

787

folios de bacheo siguen abiertos, más del 60 por ciento, entre el 23 de junio y el 22 de septiembre

Sin embargo, aunque la alcaldía depositó un avance del 100% en la ejecución de todas estas tareas, en el Sistema Unificado de Atención Ciudadana (SUAC) se detectó un porcentaje importante de ineficiencia en la gestión de estos reportes, aun cuando la demarcación aseguró que se realizaría una gestión integral de estas problemáticas.

El Sistema Unificado de Atención Ciudadana mostró los números reales de la alcaldía

Por ejemplo, en materia de bacheo, entre el 23 de junio y el 22 de septiembre se registraron mil 305 folios para solicitar el servicio; 787 continúan abiertos, es decir, un 60% del total. En el caso de las solicitudes para poda y retiro de árboles, hay por lo menos 54 casos que no han sido atendidos por los servicios de la alcaldía Iztapalapa.

En el caso de las solicitudes de balizamiento —con énfasis en los reductores de velocidad—, hay 35 casos que no han sido resueltos; mientras tanto, en el caso de los folios para pavimentación de vialidades secundarias, de 70 reportes levantados entre junio y septiembre, 28 no han sido resueltos, es decir, un 40% del total.

54

solicitudes no atendidas por poda y 35 en cuanto a balizamiento en la demarcación capitalina

MIGUEL HIDALGO

Aplican las Escuelas Positivas

POR HUMBERTO VALTIERRA
humberto.valtierra@gimm.com.mx

La alcaldía Miguel Hidalgo se convirtió en la primera de la Ciudad de México en implementar el programa Escuelas Positivas, esto tras la firma de un convenio entre el alcalde Mauricio Tabe, el Laboratorio de Políticas Educativas (eLab) y la diputada Laura Álvarez Soto, presidenta de la Comisión de Derechos de Niñas, Niños y Adolescentes del Congreso local.

La iniciativa busca priorizar la salud emocional y el bienestar integral en el aprendizaje, marcando un hito en la educación de la capital.

El modelo, diseñado por eLab, se aplicará en escuelas públicas y privadas de nivel básico en la alcaldía mediante talleres, capacitaciones y una plataforma digital.

Estas herramientas permitirán a las comunidades educativas realizar autodiagnósticos para identificar casos de depresión y otros problemas de salud mental en estudiantes, facilitando intervenciones oportunas y sensibles para prevenir riesgos.

Tabe destacó que Escuelas Positivas refleja el enfoque humanista de su gobierno, que pone a las personas en el centro, atendiendo necesidades materiales y también la paz y la salud mental, especialmente en la primera infancia.

"Por eso es que este esfuerzo contribuye al desarrollo de la persona, porque trabajamos desde la niñez", afirmó.

CIFRAS DE REZAGO CONTRADICEN DISCURSO OFICIAL

Persiste abandono infantil en la MH

REDACCIÓN
GRUPO CANTÓN

CIUDAD DE MÉXICO.- Mientras autoridades de la alcaldía Miguel Hidalgo celebran la firma del programa Escuelas Positivas —una iniciativa que busca colocar la salud emocional en el centro del aprendizaje—, los datos oficiales muestran una realidad que contradice el optimismo: niñas, niños y adolescentes de la demarcación enfrentan abandono estructural en materia de pobreza, educación y seguridad.

> No tienen cabida, atención psicológica ni espacios aptos"
>
> LAURA ÁLVAREZ
> DIPUTADA

El convenio, firmado por el alcalde Mauricio Tabe, el Laboratorio de Políticas Educativas (eLab) y la diputada Laura Álvarez Soto, contempla talleres, capacitación docente y autodiagnósticos digitales en escuelas públicas y privadas, pero no aborda las carencias materiales que persisten en la demarcación.

Según el Informe Anual sobre la Situación de Pobreza y Rezago Social 2025, 13.5% de la población vive en pobreza y 0.9% en pobreza extrema, lo que representa más de 3,400 personas en condiciones críticas; además, 33.9% enfrenta carencias en calidad y espacios de vivienda, y 19.7% carece de acceso a seguridad social, afectando directamente a la infancia y adolescencia.

Aunque el ingreso laboral promedio mensual es de 21,847 pesos, el Coeficiente de Gini de 0.387 refleja una desigualdad significativa. En educación, más de 30 mil personas presentan rezago educativo y apenas 2.2% de la niñez tiene acceso garantizado a alimentación nutritiva.

#ALCALDÍAMIGUELHIDALGO

Transparenta programas

APOYOS SE DAN CON BASE EN ANÁLISIS DE LA UNAM PARA EVITAR AMIGUISMO

REDACCIÓN
PAIS@ELHERALDODEMEXICO.COM

La alcaldía Miguel Hidalgo es referente nacional en la entrega de los programas sociales Para Las Jefas y el de Personas con Discapacidad, ya que los apoyos se otorgan con base en el resultado del análisis de la Escuela Nacional de Trabajo Social de la UNAM, apoyados en estudios socioeconómicos casa por casa, lo que garantiza que lleguen a quien más los necesita.

De esta forma, Mauricio Tabe, alcalde de Miguel Hidalgo, acabó con el clientelismo en la asignación de programas y reafirmó su compromiso con la transparencia, apoyado por especialistas externos en Trabajo Social, quienes desde 2022 realizan anualmente la tarea de hacer las entrevistas a las y los aspirantes para seleccionar a quienes resultarán beneficiados con el apoyo.

La alcaldía renovó el convenio con la UNAM para que este año las vecinas de la demarcación recibieran la visita de más de 40 trabajadoras sociales, que en julio y agosto recorrieron más de 7 mil hogares, a fin de determinar qué solicitantes tienen mayor necesidad del apoyo, realizando un trabajo exhaustivo que en algunas ocasiones requirió hasta tres visitas a un mismo hogar.

Tabe busca que no haya duda de que se están asignando los programas con base en criterios de especialistas y no por amiguismo o clientelismo, como antes.

Esta semana, la UNAM entregará a la alcaldía el resultado de las visitas, en las que se asegura que las personas vivan en el domicilio declarado y cumplan los requisitos, haciendo una clasificación del grado de vulnerabilidad de las solicitantes, lo que será un parámetro importante para hacer la lista final.

FOTO: ESPECIAL

LOGRO. El alcalde Mauricio Tabe renovó convenio con la UNAM.

TRABAJO EN TERRITORIO

1 Trabajadoras sociales visitan, casa por casa, a posibles beneficiarias del programa Para las Jefas.

2 Realizan estudios socioeconómicos para determinar quiénes requieren el apoyo.

DEJAN FUERTES LLUVIAS AFECTACIONES EN XOCHIMILCO

DAÑA HUMEDAD A LA FLOR DE CEMPASÚCHIL

- **El exceso de agua** generó los patógenos que perjudicaron la cosecha
- **Requieren gastar en fungicida** y algunos no son apoyados por Circe

DANIEL ESCOBAR
GRUPO CANTÓN

CIUDAD DE MÉXICO.- La fuerte temporada de lluvias afecta a agricultores de Xochimilco, pues el exceso de humedad provoca que las plantas de cempasúchil se enfermen por diferentes patógenos, por lo que tienen que realizar fuertes inversiones para erradicar el problema, y algunos de los perjudicados no son apoyados por la alcaldía, encabezada por Circe Camacho.

¿Algún alcalde o funcionario no cumplió con tus demandas? Escríbenos. Diario Basta! abre sus páginas para ti.
55 3721 3767

Una gran cantidad de plantíos no florecieron

Verónica cosecha y comercia flores de temporada todo el año desde hace 30 años, y en esta época de producir la llamada "flor de muerto", ella y su familia viven uno de los tiempos más difíciles, pues la humedad generada por las tormentas de este año, provocó que gran parte de sus plantaciones se infecten de los hongos Cenicilla y Borytris.

Antes de detectar que estos hongos se propagaron en sus plantíos, ubicados cerca del embarcadero de Nativitas, una gran cantidad no florecieron adecuadamente y algunos incluso murieron, por lo que ahora decidió destinar un primer monto de alrededor de seis mil pesos, para fumigar con Redomil su cosecha.

"Se nos empieza a pudrir la planta, y la tenemos que atacar, dijo la ingeniera, y ni si quiera ha empezado bien la temporada", relató Verónica. La agricultora dijo que la compra de fungicida podría provocar que inviertan más recursos de los que normalmente destinan en una temporada de cempasúchil, tiempo en el que por lo regular gastan 50 mil pesos que piensan recuperar y hasta sacar ganancias con 12 mil plantíos vendidos.

Consideran injusto, que mientras algunos colegas reciben semillas como apoyo por parte del gobierno de Circe Camacho, ellos no son beneficiados.

> Se nos empieza a pudrir la planta, y la tenemos que atacar, dijo la ingeniera"
>
> VERÓNICA
> PRODUCTORA

DAÑOS

- Los plantíos lucen puntos blancos que son visibles de cerca, y en el recorrido por los cultivos de la entrevistada

SÍNTESIS INFORMATIVA

CIUDAD DE MÉXICO

CAPITAL DE LA TRANSFORMACIÓN

NACIONAL

COORDINACIÓN GENERAL DE
COMUNICACIÓN CIUDADANA

CIUDAD DE MÉXICO
CAPITAL DE LA TRANSFORMACIÓN

La Jornada

Página: 1- 3 Sección: Fecha: 06/10/25

Zócalo pletórico para conmemorar el primer año de gobierno

▲ Al concluir la gira que emprendió por todo el país, la presidenta Claudia Sheinbaum reafirmó su compromiso con la Cuarta Transformación de la vida pública de México. Ante más de 400 mil personas que desbordaron el "corazón de la República", anunció que presentará un proyecto de innovación, que incluye el desarrollo del Laboratorio Nacional de Inteligencia Artificial y el prototipo del vehículo eléctrico Olinia. Durante casi una hora de discurso, resaltó el récord de inversión extranjera directa, el alza en turismo, la fortaleza del peso y 19 reformas aprobadas en el Congreso, entre otros temas. Foto Roberto García Ortiz

CIUDAD DE MÉXICO
CAPITAL DE LA TRANSFORMACIÓN

La Jornada

Página: 1- 3 Sección: Fecha: 06/10/25

"Vamos por el camino correcto", subraya en mitin

Sheinbaum: en la 4T no hay cabida para la corrupción

- Confía en que con Estados Unidos y otras naciones habrá buenos acuerdos comerciales
- Sin subir impuestos, recaudación aumentará 500 mil mdp, destaca; homicidios bajaron 32%
- "Se empeñan en que rompa con AMLO, pero no ocurrirá"; reconoce su legado y principios

EMIR OLIVARES, ALMA E. MUÑOZ, CÉSAR ARELLANO Y ALONSO URRUTIA / P 3 A 5

CIUDAD DE MÉXICO
CAPITAL DE LA TRANSFORMACIÓN

La Jornada

Página: 1- 3 Sección: Capital Fecha: 06/10/25

REIVINDICA LEGADO DE AMLO Y RATIFICA: "NO ROMPERÉ CON ÉL"

Sheinbaum: enfrentará la justicia quien traicione y robe al pueblo

Vamos por el camino correcto, afirma ante un Zócalo repleto // Nueva Ley de Amparo "acabará con el resguardo a potentados que no pagan al fisco"

EMIR OLIVARES, ALMA E. MUÑOZ Y CÉSAR ARELLANO

La presidenta Claudia Sheinbaum Pardo subrayó su compromiso de no fallarle al pueblo y advirtió que en el México de hoy no hay cabida para la corrupción: "quien traicione al pueblo, quien robe al pueblo, enfrenta la justicia".

En el cierre de la rendición de

cuentas que emprendió por todo el país durante el último mes, la mandataria ofreció un mensaje ante un Zócalo pletórico que la escuchó por casi una hora y donde dejó claro que no romperá con el ex presidente Andrés Manuel López Obrador y reivindicó su legado.

"Desde este Zócalo, donde palpita la historia, reafirmamos nuestro compromiso con la Cuarta Transformación de la vida pública de México, una transformación que pertenece al pueblo. Estoy segura, porque lo escuchamos a lo largo de toda la República: vamos por el camino correcto."

En esta plaza pública –la más importante del país, epicentro político, social y cultural, así como un símbolo de la resistencia nacional y de la protesta–, garantizó que con la nueva ley de amparo se pondrá fin al resguardo a los potentados que no pagan impuestos y subrayó que México no acepta intervencionismos extranjeros, pues es un país libre, independiente y soberano.

"El pueblo de México, bajo ninguna circunstancia, aceptará intervenciones, intromisiones o cualquier otro acto desde el extranjero que sea lesivo a su integridad, independencia y soberanía, como golpes de Estado, injerencia en elecciones o violación del territorio mexicano, sea ésta por tierra, agua, mar o espacio aéreo", subrayó.

En su discurso, destacó que en este año, el Congreso aprobó 19 enmiendas constitucionales y 40 legislaciones nuevas. Explicó que la propuesta de reforma a la Ley de Amparo "garantiza a los ciudadanos sus derechos frente a cualquier acto de autoridad; eso está totalmente salvaguardado, su objetivo es hacer la impartición de justicia más rápida y expedita; garantizar la pronta actuación frente al lavado de dinero y evitar que el amparo se use como resguardo de por vida de los potentados que no quieren pagar impuestos".

Señaló que se convocó a este acto masivo para conmemorar el primer año de su administración, en la que la ha acompañado el pueblo. Y destacó, una vez más, que por primera ocasión en la historia gobierna una mujer presidenta, e insistió: "llegamos todas".

La acompañaron en el templete integrantes de su gabinete y la jefa de Gobierno de la Ciudad de México, Clara Brugada. Ahí, puntualizó que la soberanía "no se implora, se ejerce con dignidad, con fervor, con pasión, sin arrogancia, con la fuerza de millones de mexicanos".

La Presidenta aseguró que México vive un momento histórico, en el que transita por un camino de justicia social, dignidad, garantías sociales, libertad, democracia y soberanía.

"No es un logro menor ni pasajero; es el fruto de décadas de lucha pacífica, organización, resistencia, y es también la herencia de un hombre honesto y profundamente comprometido con su pueblo: el presidente Andrés Manuel López Obrador. Se han empeñado en separarnos, en que rompamos. Su objetivo no es otro más que el de acabar con el movimiento de transformación, que nos dividamos. Pero eso no va a ocurrir, porque compartimos valores: honestidad, justicia y amor al pueblo de México".

Expresó que el ex mandatario "fue, es y será siempre ejemplo de honradez, austeridad y profundo amor al pueblo de México. Nunca se rindió ante la presión, nunca se vendió a los poderosos, nunca se apartó de sus principios. Y escúchenlo bien: su Presidenta tampoco lo hará, porque tenemos convicciones y principios".

Ante prácticamente todos los gobernadores del país, incluidos algunos de oposición, correligionarios morenistas en el Congreso y el presidente de la Corte, Hugo Aguilar, Sheinbaum ratificó que la corrupción se acabó en el país.

"Los conservadores quisieran que olvidáramos cómo se vivía antes: presidentes rodeados de lujos, gobiernos alejados de la gente, fortunas construidas al amparo del poder público; eso se acabó, porque en este México nuevo la honestidad no es la excepción, es la regla."

Miles de personas se dieron cita desde temprana hora en el Zócalo para ser partícipes de este inédito acto; ante ellos apuntó las diferencias entre los 36 años de la "oscura noche del neoliberalismo", donde se pronunciaron la pobreza y la desigualdad, contra los primeros siete años de la "transformación", donde se logró una "hazaña escrita en la historia: 13.5 millones de personas dejaron la pobreza y México es el segundo país menos desigualdad del continente, sólo después de Canadá.

"¡No les voy a fallar! (...) Mi compromiso es defender la patria. Mi compromiso es ser una Presidenta que esté a la altura de la generosidad y la grandeza de nuestra historia y del pueblo de México."

▲ **"No les voy a fallar", ratificó ayer la mandataria en el Zócalo.** Foto Presidencia

◀ **Acompañada por miembros de su gabinete, la Presidenta señaló que el "momento histórico" que vive México es fruto de décadas de lucha.** Foto Marco Peláez

CIUDAD DE MÉXICO
CAPITAL DE LA TRANSFORMACIÓN

La Jornada

Página: 1- 4 Sección: Fecha: 06/10/25

PRIMER ANIVERSARIO DE LA PRIMERA PRESIDENTA DE MÉXICO

Día de fiesta para los cuatroteístas que acudieron al Zócalo a arroparla

En 56 minutos, Sheinbaum hizo un resumen de sus logros // Invitados especiales quedaron atrás de las vallas

ALONSO URRUTIA

▲ En medio de la celebración de ayer en el Zócalo surgieron entre la multitud gritos en exigencia del fin del genocidio en Palestina. Foto Marco Peláez

Todos los caminos confluyeron en el Zócalo este domingo. Y las calles aledañas también eran una romería antes de que la primera presidenta de México, Claudia Sheinbaum Pardo, rindiera ante la multitud el Informe de su primer año de gobierno.

Acudieron al corazón de la República, como definiera la propia Sheinbaum, para escucharla lanzar un mensaje rotundo: "quien traicione al pueblo, quien robe al pueblo, enfrenta la justicia. El poder no es para enriquecerse, es para servir con humildad..."

Era un día de celebración para los cuatroteístas que llegaron a arropar a la mandataria. O casi para todos. Alguien en este Zócalo tuvo seguramente un día incómodo: el coordinador de los senadores de Morena, Adán Augusto López, quien, como el resto de los invitados especiales, con excepción de los gobernadores, quedó literalmente atrás de las rejas.

En una mañana muy de otoño, en la Plaza de la Constitución ayer se puso fin una inédita manera de presentar un Informe de gobierno. La Presidenta recorrió durante un mes las principales plazas de los estados para asegurar a los mexicanos: "nuestro país transita por un camino de justicia social..."

Así, durante 56 minutos ella desgranó las cifras de sus logros. Fue un apretado resumen de 365 días donde no han faltado algunas turbulencias políticas, sobre todo en la relación con el vecino del norte y su nuevo gobierno. Sin embargo, ayer la mandataria recurrió nuevamente a la ponderación, y sólo hizo una referencia directa y optimista: "llegaremos a un buen acuerdo (comercial) con Estados Unidos". Pero otras hubo donde la alusión se entendía claramente.

Desde el inicio del discurso, Sheinbaum dedicó sentidas expresiones de afecto y compromiso al fundador de todo este movimiento político: Andrés Manuel López Obrador.

Vehemente, la Presidenta hizo una elegía a su antecesor: "fue, es y será siempre un ejemplo de honradez, austeridad y profundo amor a México. Nunca se rindió ante la presión, nunca se vendió a los poderosos, nunca se apartó de sus principios. Y, escúchenlo bien: ¡su Presidenta tampoco lo hará!"

Y no dudó en sincerarse: el rumbo del país es una herencia del tabasqueño. Todo, rubricado con una frase dirigida a quienes, aseguró, pugnan por la división entre ambos liderazgos: "no lo lograrán", vaticinó.

Más adelante, y no obstante lo colmado del Zócalo, entre la celebración surgieron gritos perfectamente audibles, desesperados: "¡Paren el genocidio en Palestina!" Un grito que llevaba implícita la demanda contundente al gobierno de Sheinbaum de dar un golpe de timón en la política exterior mexicana hacia el conflicto en Gaza.

Con enjundia, corearon nuevamente sus reclamos cuando ya Sheinbaum se presentaba ante la multitud; portando algunas banderas palestinas exigieron la ruptura de relaciones con Israel.

Las evocaciones románticas al origen del movimiento político de la Presidenta contrastaron con las decenas de pancartas, globos y mantas de los transfigurados... Fue imposible que pasaran inadvertidos los actores del viejo régimen convertidos ahora al cuatroteísmo: Ricardo Aldana, líder del sindicato petrolero –otrora tan cercano al infeble Carlos Romero Deschamps, insigne representante del viejo régimen– ahora en las primeras filas del festejo.

También deambulan en el Zócalo

contingentes y líderes de las confederaciones Revolucionaria de Obreros y Campesinos (CROC) y Autónoma de Trabajadores y Empleados de México (Catem), el sindicato magisterial y demás membretes.

Pero también hay miles de asistentes para quienes la presencia del corporativismo en las primeras filas, si bien los desplazan de los espacios de privilegio más cercanos a la mandataria, no les mina el ánimo. Se asumieron convencidos del carácter histórico de esta celebración del aniversario del gobierno de la primera presidenta de la República.

Y en ese ánimo festivo de la convocatoria, muchos grupos se hicieron escuchar a través de diversos ritmos musicales, los carteles ingeniosos y la *vendimia*. Ciertamente, muchas bandas musicales confesaban al paso, haber tenido el patrocinio de decenas de liderazgos locales de todo el país, quienes así querían hacerse sentir para asegurar su futuro político. Ya sea un alcalde, o un diputado federal o local, o acaso un dirigente morenista regional... todos buscaban aparecer con sus contingentes.

En tanto, en la Plaza de la Constitución, en los minutos previos a llegada de Sheinbaum, desde el templete principal, de muchas formas se intentó animar a la gente y espabilarla del cansancio por el largo recorrido y la desmañanada. Y en muchos casos lo lograron.

Prendida con las canciones de Los Ángeles Azules, que interpretó un grupo, la secretaria de Energía, Luz Elena González, sorprendió con unos pasos de baile cumbiamberos a los muy sobrios secretarios de Relaciones Exteriores, Juan Ramón de la Fuente, y de Medio Ambiente, Alicia Bárcena, quienes ya estaban a la espera de la mandataria.

Todo el gabinete acudió al Informe, con excepción de los secretarios de Seguridad Pública, Omar García Harfuch, y de Economía, Marcelo Ebrard.

Quien apenas alcanzó a llegar fue el secretario de Marina, Raymundo Morales, trasladándose en motocicleta para sortear el intenso tráfico en torno al Centro Histórico capitalino y arribar apenas 20 minutos antes del arranque.

Su empeño le permitió escuchar el mensaje medular de Sheinbaum contra la corrupción y la advertencia de no enriquecerse al amparo del poder.

CIUDAD DE MÉXICO
CAPITAL DE LA TRANSFORMACIÓN

LA CRÓNICA DE HOY

Página: 1 Sección: Fecha: 06/10/25

Primer Año

Claudia Sheinbaum

"Estoy segura que vamos por el camino correcto"

Quien robe y traicione al pueblo enfrentará la justicia: Sheinbaum

La Presidenta Claudia Sheinbaum indicó que "no gobierna ni camina sola, porque su Gobierno es del pueblo y para el pueblo"

Alejandro Páez
nacional@cronica.com.mx

En medio de señalamientos de presunta corrupción , enriquecimiento ilícito y vínculos con el crimen organizado de importantes liderazgos y algunos gobernadores, la presidenta Claudia Sheinbaum advirtió que quien traicione al pueblo y haga fortunas construidas al amparo del poder público, enfrenta a la justicia.

Quien robe y traicione—sentenció la mandataria— enfrentará a la justicia , el poder no es para enriquecerse sino para servir con humildad, además de que los recursos públicos son sagrados y se les regresan al pueblo en programas de bienestar y en obras estratégicas para el desarrollo nacional.

Ante un Zócalo lleno, la mandataria aseveró que eso se acabó con la Cuarta Transformación, porque la honestidad es la regla y quien traicione al pueblo "enfrentará la justicia" y refrendó su compromiso de que no le fallará al pueblo de México.

"No les voy a fallar, mi compromiso es defender a la patria y seré una presidenta que esté a la altura", arengó.

Asimismo y ante la polémica por las reformas a la Ley de Amparo, Sheinbaum aseguró que la iniciativa está dirigida para aquellos "potentados" que quieren refugiarse en este proceso jurídico para no pagar sus impuestos.

Durante su mensaje con motivo de rendición de cuentas a un año de su gobierno, la presidenta de México, Claudia Sheinbaum, advirtió que no se rendirá ante los poderosos como en su momento no lo hizo el ex presidente Andrés Manuel López Obrador.

"Nunca se rindió, nunca se vendió a los poderosos, nunca se apartó de sus principios, y su presidenta tampoco lo hará, porque tenemos convicciones, tenemos principios, por más duras que sean los presiones, no le hacemos reverencia, más que al pueblo de México,", aseveró.

Sheinbaum defendió la soberanía del país y recalcó que la estrategia de seguridad no es dictada por nadie mas que por el su gobierno en alusión a los señalamientos sobre que es ordenada por Estados Unidos.

En ese sentido también garantizó que se llegará a un buen acuerdo con Estados Unidos y los otros países en referencia a Canadá en la revisión del Tratado Comercial que ya arrancó las consultas en sus respectivos países.

Fotos: Adrián Contreras

Desde el Zócalo de la Ciudad de México, en el cierre de su gira nacional de rendición de cuentas, la mandataria indicó que "no gobierna ni camina sola, porque su Gobierno es del pueblo y para el pueblo".

Aseveró que el país "transita por un camino de justicia, no es un logro menor y pasajero, sino que es el fruto de décadas de lucha pacífica y resistencia".

Ante los integrantes de su gabinete y gobernadores, manifestó que se han empeñado en separarla del expresidente Andrés Manuel López Obrador, "que rompamos, que nos dividamos", pero eso no va a ocurrir.

La titular del Ejecutivo destacó la "hazaña" de reducción de la pobreza. "Vamos por el camino correcto, esta hazaña está escrita en la historia nacional, entre 2018 y 2024, 13.5 millones de mexicanos salieron de la pobreza, ese logro, aunque quieran, no lo podrán borrar ni las campañas de odio, la mentira o la calumnia, porque es un hecho irrefutable", dijo●

"No les voy a fallar, mi compromiso es defender a la patria y seré una presidenta que esté a la altura", arengó.

Enfrenta Sheinbaum herencia de López Obrador

Combate corrupción, pero ni la menciona

Queda ausente tema en discurso de Presidenta en el Zócalo

CLAUDIA GUERRERO Y NATALIA VITELA

Aunque la Presidenta Claudia Sheinbaum llegó a la celebración de su primer año en el Gobierno encabezando una cruzada contra la corrupción que ha puesto en la mira a funcionarios que estuvieron bajo el mando de Andrés Manuel López Obrador, el tema estuvo ausente en su discurso en el Zócalo.

Desde el gabinete de seguridad y en colaboración con la Fiscalía General de la República (FGR), la administración de Sheinbaum desmanteló una red de contrabando de combustible que operó en aduanas y puertos y que involucra a dos sobrinos políticos de Rafael Ojeda Durán, ex Secretario de Marina.

Se trata del vicealmirante Manuel Roberto Farías Laguna y el contraalmiran-

Contrabando y Tabasco

En el primer año en el Gobierno, la administración de Sheinbaum tiene, entre otros casos por resolver, los del "huachicol fiscal" y "La Barredora".

Especial

El vicealmirante Manuel Roberto Farías Laguna (der.) es acusado de facilitar el ingreso ilegal de hidrocarburos en aduanas y puertos.

Especial

Óscar Miranda

El senador morenista Adán Augusto López ha sido involucrado en el escándalo por la detención de su ex jefe policiaco en Tabasco, Hernán Bermúdez Requena (izq.).

te Fernando Farías Laguna, quienes presuntamente facilitaron la entrada ilegal de hidrocarburos mediante la alteración de fracciones arancelarias y permisos apócrifos.

En total, 14 personas están bajo proceso por contrabando y defraudación al fisco.

La Secretaría de Marina participó en las pesquisas junto con la Unidad de Inteligencia Financiera (UIF), el Servicio de Administración Tributaria (SAT) y la Agencia Nacional de Aduanas de México (ANAM).

De acuerdo con las autoridades, la red importaba combustible que se reportaba como aditivos lubricantes y simulaba operaciones a través de empresas pantalla creadas entre 2021 y 2023.

'LA BARREDORA'

De manera paralela, Sheinbaum ha dado seguimiento a los señalamientos contra el coordinador de Morena en el Senado, Adán Augusto López, quien fue secretario de Gobernación el anterior sexenio.

El legislador federal, al que López Obrador se refería como "su hermano", se ha visto involucrado en el escándalo por la detención de su ex jefe policiaco en Tabasco, Hernán Bermúdez Requena.

Capturado en Panamá y recluido en el penal del Altiplano, el ex Secretario de Seguridad de esa entidad es acusado de encabezar la organización criminal denominada "La Barredora".

La FGR lo imputó por delincuencia organizada, secuestro, extorsión y operaciones con recursos de procedencia ilícita, además de señalar que utilizó la estructura policial del estado para brindar protección a grupos dedicados al tráfico de drogas y combustible.

Las investigaciones establecieron que varios mandos operativos de la Secretaría de Seguridad de Tabasco colaboraban con Bermúdez Requena y que la red mantenía vínculos con empresarios y ex funcionarios locales.

Por otro lado, reportes del SAT y de la UIF revelaron transferencias por alrededor de 80 millones de pesos provenientes de empresas privadas vinculadas a familiares de Adán Augusto López.

El legislador negó las acusaciones y argumentó que los depósitos correspondían a honorarios y herencias, pero Sheinbaum se ha pronunciado por que la investigación continúe, con la advertencia de que el Gobierno no intervendrá para proteger a nadie.

En el año que lleva al frente de la administración federal, la Presidenta ha salido en defensa de su antecesor y su familia.

Sin embargo, mantuvo una postura crítica tras conocerse del viaje de Andrés López Beltrán a Tokio, Japón.

Cuestionada sobre el estilo de vida del Secretario de Organización de Morena, Sheinbaum sostuvo públicamente que el poder debe ejercerse con humildad.

El pasado 1 de octubre, "Andy" no participó en la ceremonia convocada por la dirigencia nacional de su partido para conmemorar el aniversario de la toma de protesta de la Presidenta.

TOMANDO DISTANCIA

En materia políticas públicas, Sheinbaum ha marcado su distancia con respecto al Gobierno de López Obrador.

Dejando atrás, en los hechos, la política de "abrazos, no balazos", dio paso a operativos centrados en capturas de generadores de violencia e incrementó la coordinación con Estados Unidos para el intercambio de inteligencia y acciones conjuntas contra el narcotráfico.

Apostó por una política exterior más activa, al participar en foros internacionales que López Obrador evitaba, como el G7 en Canadá y la Cumbre del G20 en Brasil, así como encuentros de la CELAC.

Decidió no continuar con la descentralización de secretarías de Estado, anunciada por López Obrador, además de adelantar que Pemex ya evalúa poner fin al programa de Gas del Bienestar.

Ha incluido en los planes del sector energético el impulso a energías limpias, con metas concretas para la participación de fuentes renovables, lo que se suma a la producción industrial del automóvil eléctrico, con el proyecto Olinia.

Sheinbaum transformó la estructura administrativa al crear nuevas secretarías, como la de Mujeres, la de Ciencia Humanidades y Tecnología, así como la Agencia de Transformación Digital.

Presentó el Plan México para atraer inversión extranjera mediante incentivos fiscales y estímulos al "nearshoring", con la intención de posicionar al país como destino estratégico para cadenas de suministro.

Introdujo un nuevo modelo de compra y distribución de medicamentos que difiere del esquema del sexenio anterior. Adoptó un sistema de compra consolidada con mecanismos de transparencia en el que instrumentos digitales gestionan licitaciones y adjudicaciones directas.

Propuso eliminar la monopolización en la cadena de distribución, privilegiando negociaciones cara a cara con proveedores y consolidando inventarios digitales y unificados para hospitales públicos.

Limitó el uso de intermediarios al buscar proveedores con producción en México y dar prioridad a empresas nacionales, en contraste con el modelo de adquisiciones del Gobierno anterior, marcado por compras centralizadas con empresas vetadas por López Obrador.

Anunció la creación de Farmacias del Bienestar, desplazando la propuesta de concentrar todos los insumos en la "megafarmacia" de Huehuetoca.

Destacan Gobernadores logros en el primer año

ROLANDO HERRERA

Los Gobernadores morenistas y del Partido Verde resaltaron lo que consideran los principales logros de la Presidenta Claudia Sheinbaum a un año de su Administración, entre ellos, la disminución de la incidencia delictiva.

En un pronunciamiento público sostuvieron que, en materia de seguridad, el Gobierno federal ha profundizado la coordinación entre los distintos niveles, priorizando inteligencia, prevención y presencia territorial en las comunidades.

"Esta estrategia ha dado frutos medibles: se ha logrado una reducción sostenida en los índices de violencia de alto impacto y se han desplegado operativos estratégicos contra el crimen organizado con detenciones y aseguramientos relevantes", indicaron los morenistas.

"Con ello evidencia que la paz auténtica se construye con justicia, no mano dura".

En el primer año de su Administración, sostuvieron, se ha demostrado que es posible gobernar con honestidad, firmeza y resultados, fortaleciendo un modelo de desarrollo centrado en la justicia social, la igualdad y la soberanía nacional.

Además, los mandatarios destacaron avances en la política hídrica, en vivienda e infraestructura.

"Las y los gobernadores de Morena refrendamos nuestra lealtad al proyecto de transformación encabezado por la Presidenta Sheinbaum", añadieron en su comunicado.

CIUDAD DE MÉXICO
CAPITAL DE LA TRANSFORMACIÓN

La Jornada

Página: 4 Sección: Fecha: 06/10/25

Nadie influye en la política de paz de México, subraya la Presidenta

Disminuyeron 32% los homicidios dolosos durante su gobierno, señala

EMIR OLIVARES, ALMA E. MUÑOZ Y CÉSAR ARELLANO

Desde el llamado "corazón político" del país, el histórico Zócalo, la presidenta Claudia Sheinbaum Pardo subrayó que la estrategia de seguridad en México se determina de manera soberana y ninguna fuerza externa interviene en las decisiones que corresponden sólo a la nación.

"Para que no haya duda, la política de construcción de la paz se decide soberanamente en México. Nadie influye en ella, sólo nuestra honestidad, convicción, certeza y perseverancia", acotó ante las intenciones intervencionistas que se expresan en la nueva dinámica regional.

En su discurso por el cierre de su gira de rendición de cuentas, ayer, ante un Zócalo repleto de miles de simpatizantes, la mandataria dio a conocer las últimas cifras en materia de reducción de la criminalidad en México, en particular en homicidios dolosos.

"Esta mañana me dieron los resultados hasta el mes de septiembre: en 12 meses hemos reducido el homicidio doloso en 32 por ciento; es decir, entre septiembre de 2024 y septiembre de 2025 se cometieron 27 homicidios diarios menos", apuntó.

La mandataria federal adelantó algunos de los datos en materia de seguridad alcanzados en un año de su administración, aunque no definió el número de asesinatos promedio al día registrados el mes pasado. La última cifra aportada por el gabinete de seguridad indica que en septiembre de 2024 en México se reportaban 86.9, y agosto de 2025 cerró en 59.2.

Ayer, la jefa del Ejecutivo señaló que en algunas entidades se ha alcanzado una reducción en homicidios "muy significativa".

En Zacatecas, desglosó, la baja en los índices de asesinatos fue de 88 por ciento; Chiapas, 73; Jalisco, 62; Nuevo León, 61; Guanajuato, 47; Sonora, 46; Puebla, 45; Tabasco, 44; estado de México, 43; Baja California, 25, y Guerrero, 22 por ciento.

Aunado a ello, apuntó que hace varios meses su administración puso en marcha la estrategia nacional contra la extorsión (que de acuerdo con las cifras oficiales va en aumento, y en los primeros ocho meses de 2025 creció 21.3 por ciento en comparación con el mismo periodo de 2019).

"Presentamos una reforma para acabar con este delito y, sobre todo, para proteger a las víctimas", señaló la jefa del Ejecutivo.

Aprovechó para agradecer "encarecidamente" a todo su gabinete por acompañarla en este primer año de administración. En particular, dijo, a los encargados de las tareas de seguridad, como a los secretarios de la Defensa y la Marina, Ricardo Trevilla Trejo y Raymundo Pedro Morales Ángeles, respectivamente, por "su profesionalismo, lealtad y patriotismo".

CSP nombra Tren del Golfo de México y confía en un "buen acuerdo" con EU

Anuncia que en las próximas semanas presentará el prototipo del vehículo eléctrico "Olinia", y los proyectos de satélites nacionales

Mensaje en el Zócalo

Alejandro Páez
nacional@cronica.com.mx

Justo cuando están en marcha las consultas rumbo a la renegociación del T-MEC, la presidenta de México, Claudia Sheinbaum, confió en que su gobierno llegará a un acuerdo favorable con Estados Unidos y otras naciones con respecto al comercio, y al mismo tiempo planteó nombrar al Tren México-Nuevo Laredo, como "el Tren del golfo de México".

Ello luego de que el presidente Donald Trump pidió que en Estados Unidos el nombre del Golfo de México se elimine por el Golfo de América.

Sheinbaum ennumeraba las obras de línea de ferrocarril que están o estarán en marcha en territorio nacional cuando pausó y planteó una encuesta a mano alzada en la plancha de la Constitución para definir el nombre del Tren México--Nuevo Laredo.

"A ver, ¿cómo ven? ¿Qué les parece si a ese tren (México-Laredo) le ponemos Tren del Golfo de México?".

La gente aplaudió y avaló el nombre. "Se aprueba por mayoría", festejó la mandataria.

El gobierno de Claudia Sheinbaum destinará en 2026 unos 104 mil 576 millones de pesos en nuevos trenes de pasajeros, siendo la ruta de la Ciudad de México a Laredo, Tamaulipas, una de las más extensas y en la que se destinarán más recursos.

Se prevé que el ahora Tren del Golfo de México pase por estados como Tabasco, Veracruz y Tamaulipas. Se espera que la primera parte de esta obra se construya en el norte del país a partir del próximo año.

DANIEL AUGUSTO/CUARTOSCURO.COM

La presidenta Claudia Sheinbaum a su llegada al Zócalo capitalino para el cierre de su gira "La Transformación Avanza".

Con un Zócalo lleno con motivo de la rendición de cuentas a un año de su gobierno, la presidenta Sheinbaum confió en que su gobierno llegará "a un buen acuerdo con Estados Unidos y todas las naciones del mundo con relación a nuestras relaciones comerciales".

Como parte de este plan, anunció que en las próximas semanas presentará el prototipo del vehículo eléctrico "Olinia", los avances del Taller de Diseño de Semiconductores, y los proyectos de satélites nacionales y de un vehículo aéreo no tripulado producido 100 por ciento en México.

OBRAS DE AMLO

Sheinbaum también defendió las obras emblemáticas de su antecesor, Andrés Manuel López Obrador, que desde su origen han generado gran polémica por presuntos actos de corrupción y su inoperancia, lo que les ha significado una percepción de fracaso.

"Les informo —no le crean, luego a las mentiras—, les informo que el Tren Maya ha transportado, desde su apertura 1.7 millones de pasajeros", reviró

Agregó que desde el Aeropuerto "Felipe Ángeles" o AIFA han viajado 15 millones de pasajeros y casi un millón de toneladas de carga.

La Refinería Olmeco Dos Bocas, a produce, en promedio, 270 mil barriles diarios de petrolíferos y Y desde su creación, Mexicana de Aviación, en ella han viajado 750 mil pasajeros•

"A ver, ¿cómo ven? ¿Qué les parece si a ese tren (México-Laredo) le ponemos Tren del Golfo de México? Se aprueba por mayoría"

BENEFICIARÁN A ZMVM

Sheinbaum anuncia obras de agua potable

MANUEL COSME

La presidenta, Claudia Sheinbaum anunció que pondrá en marcha un proyecto integral de saneamiento y agua potable para la Zona Metropolitana del Valle de México (ZMVM).

De los 20 proyectos estratégicos de agua potable y saneamiento que tiene planeado realizar en su administración, uno de ellos será en la ZMVM y otro en la zona oriente del Estado de México.

Durante el discurso por su primer informe de gobierno adelantó que en diciembre de este año o enero de 2026 inaugurará el tren Ciudad de México-Aeropuerto Internacional de la Ciudad de México.

Por lo que toca a los ferrocarriles, recordó que ya están en obra dos líneas que unirán a la capital con Pachuca, Hidalgo y la otra con Querétaro.

La presidenta de México también mencionó el programa "Mi derecho, mi lugar" para que los jóvenes accedan a los planteles de bachillerato y universitarios, el cual sustituyó la aplicación del examen de la Comisión del Metropolitana de Instituciones Públicas de Educación Media Superior (Comipems) en el Valle de México, al que se refirió como de exclusión.

El oriente del Estado de México también tendrá un programa de saneamiento integral como parte de los 20 que anunció la Presidenta en su informe

La jefa de Gobierno de la Ciudad de México, Clara Brugada dio la bienvenida a la presidenta y agradeció el apoyo del gobierno federal para construir el Cablebús que conectará el Metro Universidad con la zona serrana de la alcaldía de Tlalpan.

Recordó que en los últimos seis años, un millón de capitalinos salieron de la pobreza.

Presume reducción de 32% en homicidio

NATALIA VITELA, CLAUDIA GUERRERO Y NADIA ROSALES

A un año de su Gobierno, la Presidenta Claudia Sheinbaum presumió la reducción de un 32 por ciento del homicidio doloso.

"Esta mañana (ayer) me dieron los resultados hasta el mes de septiembre: en 12 meses hemos reducido el homicidio doloso en 32 por ciento; es decir, entre septiembre de 2024 y septiembre de 2025 se cometieron 27 homicidios diarios menos", afirmó durante su informe de rendición de cuentas en el Zócalo de la CDMX.

Sheinbaum indicó que la reducción que se ha logrado en algunos estados es muy significativa.

"Por ejemplo: Zacatecas, 88 por ciento; Chiapas, 73 por ciento; Jalisco, 62 por ciento; Nuevo León, 61 por ciento; Guanajuato, 47 por ciento; Sonora, 46 por ciento; Puebla, 45 por ciento; Tabasco, 44 por ciento; Estado de México, 43 por ciento; Baja California, 25 por ciento y Guerrero, 22 por ciento", detalló.

Sin la presencia de Omar García Harfuch, Secretario de Seguridad, la Mandaría federal agradeció a todo el Gabinete por haberla acompañado durante este año.

"En particular quiero agradecer al General Secretario Ricardo Trevilla Trejo y al Almirante Secretario Raymundo Pedro Morales Ángeles, su profesionalismo, lealtad y patriotismo", destacó.

La Presidenta Sheinbaum recordó además que en julio pasado fue lanzada la Estrategia Nacional contra la Extorsión y se presentó una reforma para acabar con este delito en el País y proteger a las víctimas.

La iniciativa busca generar detenciones mediante investigación e inteligencia y fomentar la creación de Unidades Antiextorsión locales, entre otras medidas.

Se recaudarán este año 500 mil mdp más sin alza de impuestos: Sheinbaum

ALMA E. MUÑOZ, EMIR OLIVARES Y CÉSAR ARELLANO

En 2025, sin subir impuestos, "estaremos recaudando 500 mil millones de pesos más de presupuesto para la gente" en comparación con el año pasado, estimó la presidenta Claudia Sheinbaum.

Durante el último mensaje de la rendición de cuentas que dio por todo el país, en ocasión de su primer Informe de gobierno, se mostró "segura de que llegaremos a un buen acuerdo con Estados Unidos y todas las naciones del mundo en relación con nuestras relaciones comerciales".

A pesar de las "difíciles circunstancias internacionales, en este año nuestra economía está fuerte y se tiene un crecimiento anual de 1.2 por ciento, frente a los catastrofistas que anticipaban una caída", señaló ayer.

Además, sostuvo, "la inversión extranjera directa fue récord en el primer semestre de 2025, el turismo creció 13.8 por ciento, el peso se mantiene por debajo de 19 por dólar; el desempleo se ubica en 2.7 por ciento y la inflación anual en septiembre fue de 3.7 por ciento".

Frente a miles de asistentes, que no sólo colmaron el Zócalo capitalino, sino calles aledañas, la mandataria destacó que "cuando no hay corrupción alcanza para más", y detalló los proyectos de infraestructura de su gobierno, así como de la continuidad que ha venido dando a los del sexenio pasado.

Anunció que en las próximas semanas presentará "un proyecto ambicioso: México país de innovación, que incluye el desarrollo del Laboratorio Nacional de Inteligencia Artificial", así como el prototipo del vehículo eléctrico Olinia, como parte del Plan México.

De igual manera, los avances del taller de diseño de semiconductores, los proyectos de satélites nacionales y de un vehículo aéreo no tripulado fabricado 100 por ciento en México.

En 2026, añadió, "estarán en pleno avance 23 Polos de Desarrollo para el Bienestar". Subrayó que se da continuidad al rescate de Pemex y de la CFE.

"Los gobiernos del neoliberalismo dejaron una deuda maldita y corrupta, pero estamos avanzando con paso firme y mucha honestidad; no va a faltar energía para el desarrollo nacional y estamos impulsando la soberanía energética, el uso eficiente y la energía limpia."

Insistió en que la brecha de desigualdad entre el ingreso del 10 por ciento más rico y el 10 por más pobre se redujo de 27 a 14 veces en 2024, y también pidió no creer en las mentiras.

El Tren Maya, afirmó, ha transportado desde su apertura 1.7 millones de pasajeros; en tanto, desde el aeropuerto Felipe Ángeles han viajado 15 millones de pasajeros y se ha movido casi un millón de toneladas de carga.

La Refinería Olmeca produce en promedio 270 mil barriles diarios de petrolíferos, y desde su creación han viajado con Mexicana de Aviación 750 mil pasajeros.

Citó que su gobierno empezó también obras estratégicas: el tren Ciudad de México-Pachuca y los de pasajeros Ciudad de México-Querétaro y Saltillo-Nuevo Laredo, entre otros, como parte del tren México-Nuevo Laredo, el cual llevará el nombre de Tren del Golfo de México, tras ser aprobado, a mano alzada, por los asistentes.

Igualmente, apuntó que ingenieros militares comenzaron la construcción del Tren Maya de carga, con su línea a Puerto Progreso, y siguen avanzando con el Interoceánico, así como están por terminar El Insurgente, de Santa Fe hasta Observatorio.

Destaca con Corte fin de los privilegios

NATALIA VITELA
Y CLAUDIA GUERRERO

Con la reforma al Poder Judicial impulsada por Morena y sus aliados concluyó la etapa de nepotismo, corrupción y privilegios, advirtió ayer la Presidenta Claudia Sheinbaum.

Al encabezar un mitin en el Zócalo con motivo de su primer año de Gobierno, sostuvo que el País inicia una nueva etapa de legalidad y justicia, tras la elección libre de los integrantes de la Suprema Corte de Justicia de la Nación (SCJN).

"Aprovecho para saludar a los nuevos Ministros y Ministras de la Suprema Corte de Justicia de la Nación. Se terminó la era en el Poder Judicial del nepotismo, de la corrupción y privilegios, y comienza una nueva era de legalidad y de justicia para todas y para todos. Un verdadero Estado de derecho", expresó.

Confió en que el nuevo Poder Judicial ayude a fortalecer la Estrategia Nacional de Seguridad y a consolidar la política de cero impunidad de su Administración.

"Abrazando a las y los jóvenes para garantizar el acceso a sus derechos y la felicidad, al tiempo que vamos garantizando la cero impunidad, los avances serán todavía mayores. Estoy segura que el nuevo Poder Judicial ayudará mucho en este proceso", consideró ante miles de sus seguidores.

Los nuevos integrantes de la Corte fueron invitados especiales de la Mandataria, pues ocuparon asientos justo frente al templete, en la zona VIP, donde compartieron espacio con los familiares de Sheinbaum.

El presidente de la Corte, el Ministro Hugo Aguilar, agradeció la invitación y destacó en sus redes sociales la importancia de la colaboración entre poderes y el respeto institucional como base del equilibrio democrático.

CIUDAD DE MÉXICO
CAPITAL DE LA TRANSFORMACIÓN

La Jornada

Página: 20 Sección: Fecha: 06/10/25

Aumento salarial y de vacaciones, entre incentivos para docentes: SEP

Anuncia secretario encuesta escuela por escuela para saber necesidades

DE LA REDACCIÓN

El titular de la Secretaría de Educación Pública (SEP), Mario Delgado Carrillo, destacó los incentivos para la base magisterial otorgados durante la actual administración, entre ellos, la basificación de casi un millón de docentes, aumento salarial de 10 por ciento y la incorporación de una semana adicional de vacaciones.

En el marco del Día Internacional del Docente (celebrado ayer), el funcionario indicó que el magisterio es el motor de la transformación educativa y reconoció su compromiso con estudiantes y comunidades.

Mencionó que el gobierno actual impulsa políticas públicas orientadas a fortalecer la formación, profesionalización y desarrollo de los docentes, con el objetivo de brindar mejores condiciones para el ejercicio de su labor.

Entre las políticas públicas destacó el incremento salarial anunciado el 15 de mayo, de 9 por ciento retroactivo a enero de este año y del uno por ciento adicional a partir de septiembre pasado, así como la incorporación de una semana adicional de vacaciones, por lo cual el ciclo escolar comenzó el primer día del noveno mes.

Informó que de octubre a marzo se llevará a cabo una encuesta, escuela por escuela, en todo el país, con el propósito de construir de manera conjunta el nuevo programa que sustituirá a la Unidad del Sistema para la Carrera de las Maestras y los Maestros (Usicamm).

El secretario de Educación explicó que dicho ejercicio permitirá conocer las necesidades reales del magisterio y diseñar un mecanismo más justo y transparente para la movilidad laboral.

En cuanto al fortalecimiento de la educación indígena, señaló que se realizaron acciones específicas con la participación de 23 mil 895 docentes y directivos, además de programas enfocados en perspectiva de género, educación inclusiva, convivencia pacífica y socioemocional, que beneficiaron a 39 mil 562 maestros.

En un comunicado, Delgado aseguró que "detrás de cada logro educativo hay una maestra o un maestro comprometido con su comunidad. Nuestro deber es acompañarlos, escucharlos y fortalecer su tarea, porque en sus manos está la formación de las futuras generaciones".

▲ **El secretario de Educación Pública, Mario Delgado, compareció en la Cámara de Diputados el pasado 2 de octubre, como parte del análisis del primer Informe de gobierno.** Fotos Cristina Rodríguez y Marco Peláez

CIUDAD DE MÉXICO
CAPITAL DE LA TRANSFORMACIÓN

La Jornada

Página: 32 Sección: Fecha: 06/10/25

Gestiona la SRE medicinas para mexicanos presos

Sin ahondar en detalles del estado de salud e integridad de los seis mexicanos que participaron en la Global Sumud Flotilla y están detenidos por el régimen de Israel, la Secretaría de Relaciones Exteriores (SRE) indicó que se gestionaron "algunos medicamentos" que requerían.

En un comunicado emitido anoche, la cancillería informó que trabaja con las familias de los seis connacionales, a quienes ha dado a conocer detalles de su próxima repatriación.

"La SRE informa que el embajador de México en Israel (Mauricio Escanero) se entrevistó nuevamente con las personas mexicanas que se encuentran en el centro de detención de Ketziot. Ha conversado con todas ellas y gestionado algunos medicamentos que requieren a través de los canales diplomáticos".

La dependencia encabezada por Juan Ramón de la Fuente reafirmó su prioridad y compromiso de velar por los derechos humanos estos connacionales en el exterior, así como por garantizar su regreso seguro al país.

De la Redacción

PIDE SRE A ISRAEL ATENDER A MEXICANOS

Mauricio Escanero, Embajador de México en Israel, gestionó medicamentos para los mexicanos que están detenidos en ese país, por llevar ayuda humanitaria a Gaza. **Rolando Herrera**

#Nacional

Publican reglamentos de las leyes secundarias en materia energética

El Gobierno de México publicó en el DOF los reglamentos de seis leyes secundarias que fortalecen el marco regulatorio del sector energético

ÍNDIGO STAFF

La publicación de los reglamentos de seis leyes secundarias que fortalecen el marco normativo del sector energético en el Diario Oficial de la Federación regula las actividades en los sectores hidrocarburos, eléctrico, planeación y transición energética, biocombustibles, geotermia e ingresos sobre hidrocarburos.

Lo anterior permitirá la implementación adecuada del nuevo modelo energético del país, sentando las bases para la construcción de un sector más sólido, sostenible y alineado con las necesidades del país.

Su elaboración es producto del trabajo colaborativo, técnico y profesional de los órganos desconcentrados, entidades sectorizadas y dependencias de la Administración Pública Federal relacionadas con el tema, bajo el liderazgo de la Secretaría de Energía.

FOTO: CUAUHTÉMOC URIBE

El Reglamento de la Ley de Ingresos sobre Hidrocarburos homologa el Derecho Petrolero para el Bienestar y actualiza las atribuciones de la SENER en la materia.

Este proceso concreta la transformación del sistema energético mexicano iniciado con las reformas constitucionales de 2024 en materia de áreas y empresas estratégicas y de simplificación orgánica, y continuado con la expedición de la legislación secundaria en marzo de 2025.

Los reglamentos dan orden al desarrollo del sector con la definición de trámites, permisos, mecanismos de participación, requisitos y plazos para las actividades

Reglamento de la Ley del Sector Eléctrico garantiza prevalencia del Estado

El Reglamento de la Ley de Planeación y Transición Energética armoniza los instrumentos del sector y asegura un desarrollo ordenado de corto, mediano y largo plazo; el Reglamento de la Ley del Sector Eléctrico garantiza la prevalencia del Estado en la generación de energía, regula permisos y autorizaciones; el Reglamento de la Ley del Sector Hidrocarburos establece los requisitos y procedimientos para las actividades de exploración y extracción, las especificaciones para las Asignaciones para el Desarrollo Mixto y la trazabilidad en todas las cadenas de valor de los hidrocarburos.

En el caso del Reglamento de la Ley de Biocombustibles, éste se emite en coordinación con las secretarías de Agricultura y Desarrollo Rural y de Medio Ambiente y Recursos Naturales; el Reglamento de la Ley de Geotermia regula el aprovechamiento de energía geotérmica en la generación eléctrica y usos diversos, y el Reglamento de la Ley de Ingresos sobre Hidrocarburos homologa el Derecho Petrolero para el Bienestar y actualiza las atribuciones de la Secretaría de Energía en la materia.

El Gobierno de México consolida un marco regulatorio claro, moderno y coherente que permite conducir el desarrollo de la política energética nacional

Con estos instrumentos, el Gobierno de México consolida un marco regulatorio claro, moderno y coherente que permite conducir la planeación vinculante y el desarrollo de la política energética nacional, con certidumbre jurídica y reglas claras para todos los actores participantes, tanto públicos como privados.

Toca huachicol fiscal su máximo en 2021

MARIO LÓPEZ

El punto más alto del huachicol fiscal en el País ocurrió en 2021, cuando Estados Unidos reportó exportaciones de diesel 44 por ciento arriba de lo que México registró oficialmente, de acuerdo con un análisis del Observatorio Ciudadano de Energía.

Ese año, Estados Unidos le vendió 286 mil barriles de diesel diarios, pero México sólo documentó el ingreso de 198 mil barriles de diesel al día, lo que representa una omisión de 88 mil barriles promedio al día.

El análisis elaborado por Francisco Barnés de Castro, integrante del Observatorio, no señala el impacto que tuvo el erario por contrabando de gasolina, debido a que el robo del diesel es más redituable para la delincuencia organizada, que lo puede vender directamente a las empresas transportistas antes que a las estaciones de servicio.

El análisis sugiere que el huachicol fiscal de diesel –que se refiere a la importación de este producto usando una fracción arancelaria distinta a la del combustible, como lubricantes, por ejemplo– nació y creció en el sexenio anterior.

"Hasta 2018, las cifras de exportación de diesel a México reportadas por la Agencia Internacional de Energía (AIE) y el Departamento de Energía (DoE) de EU son muy similares a las importaciones registradas por el Servicio de Información Energética (SIE) de la Secretaría de Energía (Sener) de México.

"A partir de 2019 se empiezan a diferenciar claramente ambas cifras, delatando el inicio del huachicol fiscal de diesel", expone el documento.

En 2019, EU documentó ventas por 286 mil barriles diarios en promedio a México, mientras que la Sener reportó 261 mil, una diferencia de 25 mil barriles diarios.

ALERTAN POR 'PRISCILLA'

JALISCO

La Conagua alertó que las lluvias torrenciales por el huracán "Priscilla" prevalecerían en cinco estados: Jalisco, Colima, Michoacán, Guerrero y Nayarit. En Colima, el Gobierno anunció que cerrarían los accesos a las playas. Mientras que en los demás estados también se activaron los protocolos correspondientes. Staff

COLIMA

Especial

HURACÁN PROVOCA DESALOJOS DE PLAYAS

Priscilla se intensifica; pega en 5 estados

POR ABRAHAM ACOSTA MARTÍNEZ
Corresponsal
nacional@gimm.com.mx

EL CICLÓN SE INTENSIFICA FRENTE a costas de Jalisco, donde prevalecerán las lluvias de intensas a torrenciales; exhortan a no acudir a ríos ni zonas bajas peligrosas

El huracán *Priscilla*, que ayer alcanzó la categoría 1 en la escala Saffir-Simpson, podría generar lluvias torrenciales en al menos cinco estados del país, informó la Conagua.

Según informes, será en Michoacán, Jalisco, Colima, Guerrero y Nayarit donde prevelecerán lluvias y rachas de viento de 40 hasta 100 kilómetros por hora en las costas.

Desde ayer, las playas de Colima fueron cerradas y evacuadas de forma preventiva ante la presencia del ciclón, que paralizó a la población.

Elementos de Protección Civil, Guardia Nacional y Ejército Mexicano llevaron a cabo labores de desalojo y vigilancia en los municipios costeros de Armería, Tecomán y Manzanillo, con el objetivo de resguardar la integridad de visitantes y habitantes.

Hasta anoche, las autoridades habían hecho la invitación para que los habitantes de las zonas de playa evacuaran voluntariamente y se resguardan en casa de familiares o amigos, aunque, de así decidirlo, podrían permanecer; sin embargo, el cierre de playas también prohibió el ingreso de bañistas.

De forma preventiva fue cerrado el puerto para navegaciones menores, recreativas y de pesca.

De acuerdo con la Unidad Estatal de Protección Civil (UEPC), el fenómeno ya se aleja de Colima, pero sus bandas nubosas continúan generando lluvias intensas y oleaje elevado en los 10 municipios de la entidad.

Durante la instalación del Puesto de Comando en Manzanillo, encabezada por la coordinadora nacional de Protección Civil, Laura Velázquez Alzúa, se acordó reforzar la coordinación entre las dependencias federales y estatales, incluyendo Semar, Sedena, Guardia Nacional, Conagua, CFE, SICT, IMSS-Bienestar y DIF Estatal, entre otras.

Foto: Abraham Acosta Martínez

Turistas fueron desalojados de las playas de Colima, previo al arribo del huracán categoría 1, y suspendieron actividades.

EL DATO

Pronóstico

La Conagua advirtió que se esperan lluvias fuertes para hoy en los estados de Michoacán, Jalisco, Colima, Guerrero y Nayarit, con fuertes vientos.

En la sesión, la Marina informó que la navegación permanece cerrada y reiteró el llamado a la población a no acercarse a zonas costeras debido al mar de fondo y olas de hasta cinco metros de altura.

Según el pronóstico de la Conagua, para este lunes se podrían registrar lluvias muy fuertes a intensas y vientos sostenidos de hasta 60 kilómetros por hora y rachas de hasta 90 kilómetros por hora, mientras que para el martes se prevén chubascos con oleaje de tres a cuatro metros.

La UEPC exhortó a la ciudadanía a mantenerse informada por medios oficiales, no acudir a ríos, arroyos ni zonas bajas, asegurar techos y objetos que puedan desprenderse y acatar las indicaciones de las autoridades.

Las lluvias generadas podrían ser con descargas eléctricas y propiciar encharcamientos, deslaves e inundaciones, advirtió la Conagua.

CIUDAD DE MÉXICO
CAPITAL DE LA TRANSFORMACIÓN

La Jornada

Página: 20 Sección: Fecha: 06/10/25

Mercado de valores nacional, entre los mejores 20 del orbe

CLARA ZEPEDA

El mercado mexicano accionario desplazó al de Londres como uno de los 20 más importantes del mundo, tras la oferta primaria global (OPI) de Fibra Next, por 8 mil millones de pesos en la Bolsa Mexicana de Valores (BMV), realizada en julio y luego de que el mercado europeo registra su peor año en más de 35 años.

México se ubicó en la posición 19 de mercado con mayor actividad este año, con 460 millones de dólares en transacciones, casi el doble del volumen de Londres, que salió del *top* 20 mundial de mercados de OPI, desplazado por México y Singapur, según datos de Bloomberg.

El 10 de noviembre de 2017 se realizó la última oferta pública inicial accionaria (OPI) en la BMV, protagonizada por GMéxico Transportes, por un monto de 19 mil millones de pesos. Desde entonces, la entidad bursátil vive la peor sequía de su historia, y la ha tratado de compensar con el listado de acciones, sin una oferta de por medio, salvo la de Fibra Next.

Antes de ésta, la Bolsa Institucional de Valores llevó en 2020 la oferta pública de Cox Energy America, por 452.7 millones de pesos.

A su vez, la salida de Londres del top 20 mundial, y su posición 23 en el *ranking* de Bloomberg, se debe a que su volumen listado cayó 69 por ciento a 248 millones de dólares, la cifra más baja en más de 35 años.

En los mercados, destaca que el peso mexicano se enfila a registrar su segundo mejor año histórico este 2025, sólo detrás de 2023 cuando tuvo una revaluación de casi 15 por ciento. El resultado contrasta con las expectativas de finales de 2024, cuando el consenso del mercado lo proyectaba en 20.69 por dólar.

Emite CFE Certificados Bursátiles con etiqueta sustentable

CFE logra consolidarse como el tercer mayor emisor de bonos locales con etiqueta ASG (Ambiental, Social y Gobernanza)

La Comisión Federal de Electricidad (CFE) informó que realizó de forma exitosa la emisión de Certificados Bursátiles (CEBURES) con etiqueta Sustentable por un monto total de 15 mil millones de pesos con fecha de desembolso el próximo 6 de octubre. De acuerdo con la empresa pública productiva el Estado, se trata de un resultado que confirma el sólido respaldo y la creciente expectativa de los inversionistas en el desempeño de la actual administración de la CFE, al tiempo que fortalece la solidez de sus planes de expansión orientados a robustecer la infraestructura energética de México y a acelerar la transición hacia energías más limpias y sostenibles mientras se mantiene la inclusión social como eje estratégico del desarrollo y crecimiento económico.

Siete de las diez AFORES que operan en el país, Bancos, Aseguradoras, Fondos de Inversión, Organismos Públicos Federales y la Banca de Desarrollo, habrían participado de la operación, lo que permitió, según aduje CFE, que la transacción alcanzara una demanda de 32,595 mdp, es decir, 2.17 veces el monto emitido. Se trata de un nivel de demanda histórico para una emisión de CEBURES de la Comisión, lo que le posiciona en el tercero más alto registrado por un emisor corporativo en el mercado de deuda mexicano desde 2020; gracias a tal demanda la compañía fue capaz de reducir, en promedio, 19 puntos base las sobretasas de referencia anunciadas inicialmente en los tres tramos emitidos, lo que implicó importantes ahorros financieros. Asimismo, la emisión obtuvo la máxima calificación crediticia (AAA) en escala local por parte de Fitch Ratings, Moody's, y Standard and Poor's, esto denota la alta calidad crediticia y entereza financiera de la CFE toda vez que refleja una holgada capacidad para cumplir con sus obligaciones financieras tanto en corto, como en mediano y largo plazo (*Iván Guevara Ramírez*) •

CIUDAD DE MÉXICO
CAPITAL DE LA TRANSFORMACIÓN

La Jornada

Página: 20 Sección: Fecha: 06/10/25

Aconsejan pasar hangares oficiales del AICM, saturado de vuelos, al Felipe Ángeles

CÉSAR ARELLANO GARCÍA

Se calcula que en 2030 los aeropuertos mexicanos atenderán hasta 339.86 millones de pasajeros, por lo que antes deben llevar a cabo adecuaciones, de manera eficente y con calidad, para esta nueva y significativa afluencia, considera el Instituto Mexicano del Transporte (IMT).

"Si no se presentan factores fuera de control que afecten la actividad aérea, en los próximos años se espera un auge importante, impulsado por el turismo nacional e internacional, el comercio exterior y doméstico, los tratados de libre comercio, principalmente el T-MEC y, recientemente, el *nearshoring*."

En el caso del Aeropuerto Internacional de la Ciudad de México (AICM), señala que aún es el de mayor movimiento de pasajeros en el país, y para ofrecer más espacios sería recomendable trasladar al Aeropuerto Internacional Felipe Ángeles (AIFA) todos o la mayoría de los hangares oficiales importantes, entre ellos, los de la secretarías de la Defensa Nacional, de Marina y el de la Fiscalía General de la República.

Afirma que el 31 de octubre de 2022 la capacidad del aeropuerto capitalino bajó de 61 a 52 operaciones por hora en horarios saturados; el 8 de enero de 2024 disminuyó todavía más, de 52 a 43 despegues y aterrizajes por hora. "Esto ha significado una reducción total de 29.5 por ciento en su capacidad operativa en pistas".

Para el IMT, dado que las estadísticas muestran que el AICM también continúa siendo la principal infraestructura aérea, apuntó que es crucial que recupere gradualmente su capacidad hasta alcanzar la más alta que ha tenido –61 operaciones por hora– en lugar de la actual, 43.

Por ello sugirió la construcción de una terminal 3, para no interrumpir los vuelos de llegada y salida mientras se mejoran, modernizan y/o reconstruyen las terminales 1 y 2; el uso de tecnología e inteligencia artificial para disminuir la congestión antes, durante y después de las remodelaciones, así como actualizar las instalaciones y equipos de carga aérea para ofrecer un mejor servicio y atender la demanda futura.

De acuerdo con las líneas de tendencia originales del AICM, dijo, para 2030 tendría una demanda media de 60.8 millones de pasajeros, en un escenario bajo de 56 millones y uno alto de 65.5 millones.

"Además, este aeropuerto es la infraestructura que más vuelos atiende, por lo que se requiere optimizar el uso de sus pistas y calles de rodaje. Debido a sus limitaciones de espacio en el lado aire, es recomendable que dedique sus instalaciones exclusivamente a la atención de la aviación comercial, por lo que las operaciones de naves propiedad o de uso de la Federación", entre otros, deberían trasladarse al AIFA o a otros aeropuertos cercanos.

"Esta recomendación también incluye a la aviación militar, que debería migrar" al Felipe Ángeles.

Agrega que se deben seguir fomentando los vuelos exclusivos de carga en el AIFA y, además, la carga asociada con los vuelos comerciales de pasajeros, pero también dar soporte al aeropuerto capitalino, por los enormes volúmenes de carga que sigue manejando.

▶ Las operaciones en la terminal aérea capitalina se han reducido en los últimos años, señala el IMT. Foto Alfredo Domínguez

CIUDAD DE MÉXICO
CAPITAL DE LA TRANSFORMACIÓN

MILENIO

Página: Sección: Fecha: 06/10/25

La gobernadora y Olivia Salomón (centro). ESPECIAL

Lotería Nacional conmemora 500 años de Tlaxcala

EQUIPO MILENIO
CIUDAD DE MÉXICO

Coomo institución que ha sido testigo y parte de la historia del país, la Lotería Nacional rindió homenaje por los 500 años de la fundación de la Ciudad de Tlaxcala con la celebración del Sorteo superior 2859.

Desde el Teatro Xicohténcatl, la directora de la Lotería, Olivia Salomón, señaló que la entidad se suma a la conmemoración de 500 años de historia de Tlaxcala, tierra hermana de Puebla y cuna de la nación, raíz de la historia y donde nació México.

"Aquí se fundó la primera república indígena reconocida por la corona española y comenzó el mestizaje, esa unión de sangres, lenguas y visiones que dio origen a nuestra identidad", afirmó.

Resaltó el liderazgo de la gobernadora Lorena Cuéllar por honrar este aniversario, que es de carácter nacional, porque recuerda que lo que nació en suelo tlaxcalteca se vive en las tradiciones, en la cultura y en la identidad de millones y "celebrar este legado es celebrar a México".

Frente a 200 invitados, Salomón subrayó que bajo la convicción de menos escritorio y más territorio, la Lotería acompaña los 500 años de Tlaxcala y rinde homenaje a este origen vivo de la nación, porque cada sorteo es un acto de justicia histórica y un recordatorio de que México se construye honrando a quienes lo hicieron posible.

#Nacional

Lotería Nacional honra cinco siglos de Tlaxcala

La directora general de Lotería Nacional, Olivia Salomón, subrayó que el homenaje va en línea con la visión del Gobierno federal

ÍNDIGO STAFF

La Lotería Nacional, como institución emblemática del pueblo de México, se sumó a los festejos por los 500 años de la fundación de la ciudad de Tlaxcala con el Sorteo Superior número 2859.

Durante una ceremonia realizada en el Teatro Xicohténcatl, la directora general de Lotería Nacional, Olivia Salomón, subrayó que este homenaje va en línea con la visión del Gobierno federal encabezado por la presidenta Claudia Sheinbaum Pardo: honrar la memoria histórica como un acto de justicia social.

Acompañada por la gobernadora de Tlaxcala, Lorena Cuéllar Cisneros; la secretaria de Turismo federal, Josefina Rodríguez, y el presidente municipal de Tlaxcala, Alfonso Sánchez García, la funcionaria destacó que "cada sorteo es un acto de memoria, cada billete una página de nuestra historia compartida".

En Tlaxcala nació la primera república indígena

Olivia Salomón, directora general de Lotería Nacional, recordó que en Tlaxcala nació la primera república indígena reconocida por la Corona española, y con ella, el inicio del mestizaje que dio origen a la identidad mexicana. "Celebrar este legado es celebrar a todo México", afirmó.

El Sorteo Superior número 2859 entregó un Premio Mayor de 17 millones de pesos al billete número 05170, vendido en Ciudad de México y canales electrónicos. El segundo premio, de 1 millón 440 mil pesos, correspondió al billete número 04055.

La lista completa de premios y reintegros puede consultarse en el portal oficial de Lotería Nacional: *loterianacional.gob.mx*

Además de puede ver la repetición del sorteo en este enlace:

YouTube - Sorteo Superior 2859

FOTO: ESPECIAL

Olivia Salomón, directora general de Lotería Nacional, participó en una ceremonia en el Teatro Xicohténcatl.

> Cada sorteo es un acto de memoria, cada billete una página de nuestra historia compartida"
>
> **Olivia Salomón**
> Directora general de Lotería Nacional

POR: YVONNE REYES CAMPOS

#Política

Respaldan diputados de Morena y PT mensaje de la presidenta Sheinbaum

Ricardo Monreal, legislador de Morena, calificó de claro y contundente el mensaje de la mandataria con motivo del cierre de su gira nacional y Primer Informe de Gobierno

Los coordinadores de Morena y del Partido del Trabajo en la Cámara de Diputados, Ricardo Monreal y Reginaldo Sandoval Flores, respectivamente, expresaron su total respaldo al mensaje ofrecido por la presidenta Claudia Sheinbaum Pardo en el Zócalo de la Ciudad de México.

Al respecto, Ricardo Monreal, legislador del partido guinda, calificó de claro y contundente el mensaje de la mandataria con motivo del cierre de su gira nacional y Primer Informe de Gobierno.

"Un año ha sido suficiente para instalar un liderazgo excepcional, que reconoce el origen del movimiento y se compromete con su consolidación y con el afianzamiento del cambio de régimen, para bien del país", comentó a través de un mensaje en redes sociales.

Honesto y transparente el mensaje de la presidenta Claudia Sheinbaum

El diputado petista, Reginaldo Sandoval, calificó de honesto y transparente el mensaje dado a conocer por la presidenta Claudia Sheinbaum sobre los logros alcanzados en los distintos ejes de gobierno encaminados al bienestar social del pueblo de México.

"La presidenta ha mostrado firmeza y congruencia al informar, paso a paso, cómo su gobierno está generando condiciones para erradicar definitivamente el modelo neoliberal que tanto daño le hizo a la nación. Los avances reportados son prueba del compromiso de la administración federal con un cambio profundo, con rumbo claro hacia la justicia social y la consolidación de la Cuarta Transformación".

Indicó que su bancada reconoce los resultados alcanzados en materia de seguridad, salud, vivienda, derechos humanos, igualdad sustantiva de las mujeres y ampliación de los derechos de los pueblos originarios.

"Del mismo modo, resaltamos que la presidenta ha defendido con entereza y valentía la soberanía nacional frente a intereses externos y ha pedido respeto y trato digno para las y los migrantes, demostrando que el humanismo mexicano guía su mandato", comentó.

FOTO: CUARTOSCURO

El diputado petista, Reginaldo Sandoval, dijo que los avances son prueba del compromiso con un cambio profundo, con rumbo claro hacia la justicia social.

Se comprometió a que en la Cámara de Diputados seguirán siendo aliados firmes de la presidenta Claudia Sheinbaum Pardo. "Continuaremos respaldando con decisión las iniciativas y reformas que fortalezcan el segundo piso de la Cuarta Transformación, con el objetivo de garantizar mejores condiciones de vida, justicia social e igualdad para todas y todos los mexicanos", concluyó.

CIUDAD DE MÉXICO
CAPITAL DE LA TRANSFORMACIÓN

REFORMA
CORAZÓN DE MÉXICO

Página: Sección: Fecha: 06/10/25

Plantean funcionarios nueva fórmula para distribuir recursos

Buscan modificar reparto a partidos

Incumple Morena promesa de regresar 50 por ciento de prerrogativas

ERIKA HERNÁNDEZ

Frente a la insistencia de Morena de reducir el financiamiento público a los partidos en la próxima reforma electoral, consejeros y Magistrados plantean cambiar la fórmula para recortar los recursos, pero garantizando equidad entre las fuerzas políticas.

Mientras que anualmente los organismos electorales sufren recortes, el dinero para las fuerzas políticas se incrementa cada año.

Este 2025, a los seis partidos les entregaron 7 mil 354 millones de pesos del erario, y para 2026, la cifra subirá a 7 mil 737 millones, es decir, 382 millones más.

Actualmente, el financiamiento se calcula multiplicando el número de ciudadanos en el Padrón Electoral por el 65 por ciento del valor de una UMA.

De este monto total, el 30 por ciento se reparte de forma equitativa entre todos los partidos y el resto se distribuye según los votos obtenidos en la elección de diputados anterior.

A principios de año, cuando la Presidenta Claudia Sheinbaum anunció una reforma electoral, argumentó que una de las prioridades era que no hubiera "tanto recurso público destinado a los partidos políticos".

La consejera electoral Norma de la Cruz propone cambiar la fórmula por una que se calcule por los votos recibidos por cada partido político. Es decir, multiplicar .65 de una UMA por cada persona que sufragó, y después repartirlo de acuerdo al porcentaje que obtuvo cada fuerza política.

FINANCIAMIENTO

Debido a los cambios que plantea la próxima reforma electoral, Consejeros y Magistrados propusieron una nueva forma de financiamiento público, esto es lo que se plantea:

Especial

ACTUAL

- El dinero se calcula con base en todas la personas registradas para votar, voten o no.
- El monto no cambia aunque haya abstención.
- 30 por ciento se reparte equitativamente entre los partidos y 70 por ciento según los votos de la última elección de diputados.
- No hay incentivos económicos para movilizar votantes.
- El gasto público aumenta cada año con el crecimiento del padrón.

PROPUESTA

- El presupuesto se calcularía sólo con las personas que realmente fueron a votar.
- El financiamiento depende directamente de la participación que haya.
- Se repartiría proporcionalmente al porcentaje de los votos obtenidos en la elección.
- Obliga a los partidos a promover la participación.
- Se estima un ahorro de hasta 40 por ciento del financiamiento total.

"Tiene que conservarse el financiamiento a los partidos, pero tiene que cambiar la fórmula porque cada año es más caro.

"(Al cambiar la fórmula) nos ahorraríamos un 40 por ciento y daríamos, ahora sí, un incentivo positivo a los partidos para que ellos vayan a promover la participación", indicó.

En los últimos 20 años, la participación ciudadana en elecciones en las que compiten los partidos políticos oscila entre el 41 y 60 por ciento de la lista nominal.

De la Cruz considera que el sistema actual es un "incentivo perverso", pues no importa el número de electores que vota porque se toma en cuenta toda la lista.

"Si de la participación ciudadana dependen más prerrogativas, van a hacer campaña para que el 90 por ciento del electorado vote. Entonces, si hiciéramos el cálculo con votos, otra cosa sería porque tienes una motivación.

"Parece que a los partidos con el voto duro les es suficiente, no tiene un impacto en su economía, y esto (la nueva fórmula) sí tendría un impacto", apuntó.

El Magistrado Felipe de la Mata coincide en que debe calcularse por la votación que recibe cada partido.

"Hay una fórmula que se utiliza en Alemania, no es como en México que se utiliza el total de la ciudadanía, sino el número de ciudadanos que efectivamente salieron a votar.

"Eso hace que los partidos tengan el incentivo de tratar de conseguir que la gente salga a votar. Quizá cambiando la fórmula se pueda conseguir una mejor participación", añadió.

INCUMPLE MORENA DEVOLUCIÓN

Una de las principales banderas de Morena desde 2019 ha sido recortar dinero a los partidos; sin embargo, ha incumplido con la promesa de devolver a la Secretaría de Hacienda el 50 por ciento de sus prerrogativas.

Una vez que ganó la Presidencia Andrés Manuel López Obrador, el 19 de agosto de 2018, instruyó a su partido a renunciar a ese porcentaje.

"Gracias a todos los integrantes de nuestra agrupación política por actuar de manera consecuente. El día de hoy el partido resuelve que se reduce el 50 por ciento de sus prerrogativas", arengó.

Sin embargo, el partido sólo cumplió en 2020.

De acuerdo con el INE, ese año Morena sí regresó el 61 por ciento de las prerrogativas que recibió, pues de los mil 703 millones otorgados, devolvió a la Tesorería mil 42 millones.

En 2021, únicamente entregó 202.2 millones de los 2 mil 195 millones de pesos de financiamiento, es decir, el 12 por ciento. En 2022, no regresó nada de sus mil 767 millones que recibió.

El organismo electoral no tiene registro de 2023 y 2024, y el partido no ha informado si cumplió.

Para 2025, Morena tendrá 2 mil 560 millones de pesos, el 34 por ciento del monto destinado a los seis partidos nacionales.

Piden ante escándalos autocrítica en Morena

NADIA ROSALES, CLAUDIA GUERRERO Y NATALIA VITELA

La presidenta de la Mesa Directiva del Senado, Laura Itzel Castillo, llamó ayer a que dentro de Morena haya autocrítica y revisión interna tras los escándalos por los lujos y excesos de algunos de sus dirigentes, exhibidos por el diario The New York Times.

"Yo creo que una de las cosas importantes es que sigamos avanzando y que haya crítica, autocrítica, y que tenemos que seguir trabajando", dijo.

"Desde luego, es importante tomar en consideración que venimos de un movimiento muy grande, un movimiento que no nada más data hace algunos años, sino de la izquierda de este país, que tenemos raíces históricas y que nos sentimos, desde luego, hijos e hijas de la Revolución Mexicana".

Entrevistada al arribar al Zócalo para participar en la celebración por el primer año de Gobierno de Claudia Sheinbaum, la legisladora morenista señaló que, pese a los escándalos recientes, el partido va bien.

"Yo lo que diría es que vamos bien, y vamos para continuar con este segundo piso de la cuarta transformación", afirmó.

El diario estadounidense The New York Times publicó una investigación sobre el lujoso estilo de vida de varios integrantes de Morena.

En su nota de portada, advirtió que "la desconexión entre las declaraciones públicas de los funcionarios de Morena y los estilos de vida de ciertos políticos ha creado una tormenta en México y frustración entre los mexicanos".

Entre los nombres mencionados figuran Andrés Manuel López Beltrán, hijo del ex Presidente López Obrador, Adán Augusto López, Ricardo Monreal, Mario Delgado y Gerardo Fernández Noroña.

Especial

La senadora morenista Itzel Castillo (de sombrero) con los ministros Giovanni Figueroa, Loretta Ortiz, Hugo Aguilar, Lenia Batres, Sara Herrerías e Irving Espinosa.

La reforma de amparo tendrá ajustes, augura presidenta del Senado

La presidenta del Senado, Laura Itzel Castillo, dialoga con el coordinador de los senadores de Morena, Adán Augusto López.

La iniciativa está la Cámara de Diputados, tras ser aprobada en la Cámara Alta; la oposición alerta "focos rojos" en el transitorio para darle retroactividad

Alejandro Páez
nacional@cronica.com.mx

Luego de la polémica que se generó, la presidenta del Senado, Laura Itzel Castillo vaticinó que "se tendrán que ajustar algunas cuestiones" de la reforma de amparo que se aprobó en la Cámara Alta y que ahora está en la Cámara revisora, es decir en Diputados donde habrá de discutirse y en su caso aprobarse.

"Hay algunas cuestiones que se tendrán que ajustar, pero es muy importante esta Ley de Amparo y desde luego vamos a ir adelante", aseveró.

La oposición ha advertido varios "focos rojos" en la reforma de amparo que se aprobó pero uno de los más evidentes es el transitorio que metió el senador morenista, Manuel Ladrón de Guevara para dar retroactividad a las nuevas disposiciones sobre ley de amparo que se aprobaron el miércoles.

La presidenta Claudia Sheinbaum Pardo exigió respeto a la Constitución y cuestionó al Senado de la República por incluir en la nueva Ley de Amparo un artículo transitorio de retroactividad, lo que está prohibido por la misma Carta Magna.

Señaló que corresponderá a la Cámara de Diputados revisar el artículo donde confió en que se modifique esta situación.

Fue el senador morenista Manuel Huerta Ladrón de Guevara quien introdujo de último momento el artículo transitorio para dar retroactividad a las nuevas disposiciones aprobadas en la reforma a la ley de amparo lo que fue rechazo por la oposición e incluso algunos morenistas que alertaron sobre la inconstitucionalidad de esa medida.

"Hay algunas cuestiones que se tendrán que ajustar, pero es muy importante esta Ley de Amparo y desde luego vamos a ir adelante"

La iniciativa enviada por la presidenta Claudia Sheinbaum se aprobó casi a la medianoche del miércoles , con 76 votos en favor, de Morena y aliados, y 39 en contra de los opositores.

La presidenta del Senado recordó que la Cámara de Senadores ha aprobado más de 20 reformas a la Constitución mexicana así como más de 80 reformas a diferentes leyes, como parte de este proceso de transformación que encabeza la 4T.

Por otra parte, Castillo Juárez, celebró los resultados del Primer año de gobierno de la presidenta, Claudia Sheinbaum pues consideró que continúa la transformación de nuestro país para alcanzar la justicia social, la igualdad y el bienestar para el pueblo de México.

#Política

Morena va por corregir retroactividad en Ley de Amparo

Los diputados federales de Morena se comprometieron a revisar 'con responsabilidad' la minuta del Senado sobre la reforma

POR: YVONNE REYES CAMPOS

Foto: CARTOCUFO

La Cámara de Diputados aún no recibe del Senado de la República la minuta de la reforma aprobada el pasado 2 de octubre

Diputados federales de Morena se manifestaron en contra de la retroactividad en la nueva Ley de Amparo aprobada a través de un transitorio por la mayoría oficialista en el Senado de la República, por lo que advirtieron que será corregida debido a que viola la Constitución.

Pese a que la reforma fue aprobada el pasado 2 de octubre, la Cámara de Senadores aún no ha enviado al recinto parlamentario de San Lázaro la minuta respectiva para iniciar el proceso legislativo, tras las críticas que ha generado la aprobación de un artículo transitorio para hacerla retroactiva.

Al respecto, el coordinador de Operación Política de la diputación morenista, Pedro Haces, afirmó que el artículo 14 constitucional es muy claro: "A ninguna ley se dará efecto retroactivo en perjuicio de persona alguna".

Por ello, a través de un mensaje en redes sociales, el también dirigente de la Confederación Autónoma de Trabajadores y Empleados de México, advirtió que, como Cámara de origen, se corregirá este artículo transitorio aprobado por sus colegisladores en el Senado de la República.

"El proyecto de Decreto con reformas a la Ley de Amparo, proveniente del @senadomexican, no respeta este principio fundamental. Como cámara revisora, debemos corregirlo", manifestó Pedro Haces Barba.

Se tiene que revisar retroactividad en reforma a la nueva Ley de Amparo

Por su parte, la vicecoordinadora de los diputados de Morena, Gabriela Jiménez, coincidió con su compañero Pedro Haces de que se tiene que revisar la retroactividad en la reforma a la nueva Ley de Amparo.

"La Cámara de Diputados revisará con responsabilidad la minuta del Senado sobre la reforma a la Ley de Amparo, a fin de corregir el artículo transitorio que plantea retroactividad, en concordancia con lo señalado por la presidenta Claudia Sheinbaum".

Dijo que se tiene que dar certeza a la ciudadanía, a los litigantes y a la opinión pública de que esta reforma no representa un retroceso, sino un avance en la eficiencia de la justicia, siempre en apego al Estado de derecho.

Aseguró que el análisis se llevará a cabo con el tiempo necesario, sin apresurar los plazos legislativos, con el propósito de ofrecer certeza jurídica y corregir los puntos señalados.

Destacó que el artículo 14 constitucional establece con claridad que ninguna ley puede tener efectos retroactivos en perjuicio de persona alguna, lo que significa que las normas solo tienen aplicación hacia el futuro.

> "El objetivo de esta reforma no es vulnerar derechos ni generar inseguridad jurídica, sino actualizar los mecanismos de justicia para hacerlos más ágiles"
>
> **Gabriela Jiménez**
> Vicecoordinadora de los diputados de Morena

FAO, ONU Y CEDA

Se unen para evitar pérdida de alimentos

El senador Jorge Carlos Ramírez Marín resaltó la importancia del proyecto emprendido por la Central de Abasto de la Ciudad de México, en coordinación con la Organización de las Naciones Unidas para la Alimentación y la Agricultura (FAO) y la ONU para combatir la pérdida y el desperdicio de alimentos.

Ramírez Marín explicó que la Central de Abasto, bajo la conducción de su coordinadora general Mónica Pacheco Skidmore, está logrando transformar un problema crítico, el desperdicio diario de entre 300 y 400 toneladas de alimentos, de los cuales el 80 por ciento corresponde a productos orgánicos, en soluciones con alto impacto social y ambiental. **Hilda Escalona**

CIUDAD DE MÉXICO
CAPITAL DE LA TRANSFORMACIÓN

La Jornada

Página: 6 Sección: Fecha: 06/10/25

Ministros de la SCJN felicitan a la Presidenta; ofrecen colaboración

IVÁN EVAIR SALDAÑA

Los ministros de la Suprema Corte de Justicia de la Nación (SCJN) felicitaron ayer a la presidenta Claudia Sheinbaum Pardo por su primer año de gobierno y ofrecieron diálogo y cooperación para fortalecer un México justo y democrático.

"Agradezco la invitación al primer Informe de Gobierno de la presidenta Claudia Sheinbaum... La presencia de la #NuevaSCJN reafirma nuestro compromiso con la colaboración institucional y el respeto entre los Poderes. Sólo a través del diálogo y la cooperación podemos fortalecer un #MéxicoJusto, democrático y como un verdadero Estado de derecho", publicó el ministro presidente, Hugo Aguilar Ortiz.

Al acto en el Zócalo asistieron siete de los nueve integrantes del pleno; se ausentaron la ministra María Estela Ríos González y Arístides Guerrero García, quien se recupera de un accidente vehicular.

La ministra Yasmín Esquivel Mossa señaló que el primer año de Sheinbaum "marca un nuevo rumbo para México" y celebró "el liderazgo de mujeres que inspiran, deciden y construyen un país más justo e igualitario".

Loretta Ortiz destacó "el hecho histórico de ser la primera mujer en ocupar la Presidencia de la República", y reiteró el compromiso de la Corte "con el diálogo y la defensa del Estado de Derecho".

El ministro Irving Espinosa Betanzo refrendó "el compromiso de la @SCJN con una justicia cercana e imparcial".

La ministra Lenia Batres compartió imágenes de su presencia en "el Informe de gobierno de la primera Presidenta de México".

CIUDAD DE MÉXICO
CAPITAL DE LA TRANSFORMACIÓN

REFORMA
CORAZÓN DE MÉXICO

Página: Sección: Fecha: 06/10/25

EL NUEVO MODELO

Un estudio de la organización Mexicanos Primero concluyó lo siguiente sobre el modelo de la Nueva Escuela Mexicana:

ACIERTOS

- Autonomía docente.
- Fortalece formación socioemocional.
- Favorece participación activa de estudiantes.

FALLAS

- Poco acompañamiento pedagógico.
- Deficiencia en la información sobre la transición.
- Falta de infraestructura, conectividad y recursos.

PREOCUPACIONES

- Falta de contenidos en lectura, escritura y matemáticas.
- Falta de continuidad en las reformas educativas.

Revisará nueva Corte plan educativo de 4T

REFORMA / STAFF

La nueva integración de la Suprema Corte de Justicia revisará si es constitucional el modelo de evaluación de aprendizaje en educación básica, vigente desde 2023.

Se trata de un amparo promovido por el Colegio El Roble, una escuela privada de Huixquilucan, Estado de México, que acusó a la Secretaría de Educación Pública (SEP) de "relajar" los requisitos para acreditar conocimientos y pasar de grado, pues se eliminó la obligación de asistencia a clases por un mínimo de días y se dan más oportunidades para reprobar materias.

'REPROBADA'

Por seis votos contra tres, la Corte aceptó el 25 de septiembre la solicitud de un tribunal federal del Estado de México para resolver en definitiva este amparo, que impugna el Acuerdo de la SEP que estableció las Normas Generales para la Evaluación del Aprendizaje, Acreditación, Promoción, Regularización y Certificación de las Alumnas y Alumnos de Educación Preescolar, Primaria y Secundaria, publicado el 27 de septiembre de 2023.

Debido al nuevo modelo de la Corte para resolver atracciones, la solicitud simplemente se votó en público, sin que Ministros o Ministras tuvieran que dar alguna opinión, y sin que vaya a existir una sentencia por escrito que justifique las razones para atraer el caso.

Una vez atraído el expediente, se turnará a un ponente para que presente al Pleno un proyecto de sentencia sobre el fondo del asunto, que sólo tendrá efectos para la escuela inconforme. Los Ministros Yasmín Esquivel, Giovanni Figueroa y Arístides Guerrero votaron en contra de atraer.

En agosto de 2022, la SEP publicó el nuevo Plan de Estudios para Educación Preescolar, Primaria y Secundaria, que fue objeto de críticas por su contenido.

Gastan Samuel y Mariana $100 mil al día en redes

MIRNA RAMOS

MONTERREY.- El matrimonio formado por el Gobernador emecista Samuel García y Mariana Rodríguez, titular de la oficina estatal Amar a Nuevo León, gastó 8.5 millones de pesos en tres meses para promocionarse sólo en Facebook e Instagram.

La cantidad equivale, en promedio, a casi 100 mil pesos diarios, recursos que presuntamente salen de los bolsillos personales de la pareja emecista, cuyo gasto al día ha ido en aumento en el año, como ha publicado Grupo REFORMA. Como si se tratara de una precampaña adelantada, el Mandatario y su esposa han arreciado este año su promoción y se mantienen en primero y segundo lugar, respectivamente, en la lista de políticos que más gastan a nivel nacional para publicitarse en esas redes.

Entre el 2 de julio y el 30 de septiembre pasados, García gastó 5.2 millones de pesos, mientras que Rodríguez desembolsó 3.3 millones, de acuerdo con la biblioteca de anuncios de Meta, empresa matriz de Facebook e Instagram.

Únicamente el 30 de septiembre, que es el último día con información disponible, ambos gastaron 152 mil pesos: 78 mil pesos, por parte de García, y 74 mil, por Rodríguez.

El Gobernador, que termina su sexenio en 2027 y ha insinuado su interés en buscar de nuevo la Presidencia en 2030, ha publicado 426 anuncios en 90 días.

Muchos de ellos, en los que aparece junto a sus hijas y su esposa, están dirigidos no sólo a la audiencia de Nuevo León, sino a otras entidades, como el Estado de México, la Ciudad de México, Tamaulipas, entre otras.

"Soy Samuel García, esposo de Mariana y padre de Mariel e Isabel, y quiero que Nuevo León y México sean un mejor lugar para todas las niñas y niños. Sígueme y mira cómo lo estamos haciendo", dice en uno de sus mensajes pagados García, quien en 2023 dejó la candidatura presidencial de MC al no lograr dejar un Gobernador interino cercano a él.

Oscar Morales

El Gobernador Samuel García, ayer en el Zócalo capitalino.

Por su parte, Rodríguez, quien es mencionada como posible aspirante a la Gubernatura en 2027, ha publicado en el mismo periodo 132 anuncios.

En ellos aparece promoviendo un nuevo jardín de niños, las nuevas instalaciones en Capullos y su participación en el Encuentro Mundial de Valores.

A diferencia del Gobernador, en todos estos casos, los anuncios de Rodríguez están dirigidos a los usuarios de Nuevo León.

Gastazo ¡en 3 meses!

Los gastos en redes del Gobernador y su esposa entre julio y septiembre fueron:

$8.5 MILLONES

gastaron **Samuel García** y **Mariana Rodríguez** para promocionarse en Facebook e Instagram.

- **$5.2 millones** gastó García en 426 anuncios.
- **$3.3 millones** de Rodríguez en 132 anuncios.

#CHIHUAHUA

FALLECE VÍCTOR CRUZ R.

El empresario Víctor Cruz Russek, esposo de la gobernadora de Chihuahua, María Eugenia Campos, falleció ayer a la edad de los 75 años, debido a un cáncer que mermó su vida.

"Con profundo pesar, el Gobierno del Estado de Chihuahua informa el sensible fallecimiento del empresario Víctor Cruz Russek, esposo de la gobernadora María Eugenia Campos Galván", informó el gobierno estatal.

Los integrantes del gabinete estatal y el personal del Gobierno del Estado expresaron sus condolencias a la mandataria y a toda la familia Cruz Russek.

Cruz fue contador público, empresario automotriz y productor ganadero. F. GUEVARA

SEGOB EXPRESÓ SU PÉSAME

• Rosa Icela Rodríguez envió sus condolencias a la gobernadora

FOTO: ESPECIAL

• **EJEMPLO.** Siempre apoyó a Chihuahua.

CIUDAD DE MÉXICO
CAPITAL DE LA TRANSFORMACIÓN

EL UNIVERSAL
EL GRAN DIARIO DE MÉXICO

Página: Sección: Fecha: 06/10/25

JALISCO

Imputan a Omar Bravo por abuso sexual infantil

El exjugador de las Chivas permanecerá en prisión preventiva

Omar Bravo, exjugador del Club Guadalajara, fue detenido el sábado en Zapopan por presunto abuso sexual infantil.

RAÚL TORRES Corresponsal

Guadalajara.— El exfutbolista Omar Bravo, señalado como presunto responsable de abuso sexual infantil agravado, fue imputado la mañana de ayer domingo y permanecerá en prisión preventiva hasta que se resuelva si será vinculado a proceso o no.

El sábado, el exjugador de Chivas fue detenido por elementos de la Fiscalía de Jalisco, que ejecutaron una orden de aprehensión en el centro del municipio de Zapopan.

Omar "N" fue presentado este domingo ante la autoridad jurisdiccional que emitió el mandato para continuar su proceso a través de la Dirección de Litigación y Seguimiento de la Vicefiscalía en Investigación Especializada en Atención a Mujeres, Niñas, Niños y Adolescentes, Razón de Género y la Familia.

Los elementos que presentó el Ministerio Público en la carpeta de investigación se expusieron como datos de prueba en la audiencia de formulación de imputación; sin embargo, la defensa del señalado se acogió a la duplicidad del término constitucional para obtener 144 horas más y estructurar una estrategia.

Será hasta el 10 de octubre cuando se realice la audiencia en la cual se decidirá si se vincula a Omar "N" por el delito señalado, previsto en el artículo 142-L, fracción I y II en relación al 142-Ñ fracción I, III, IV, V y VI del Código Penal para el Estado Libre y Soberano de Jalisco.

Hasta entonces, el imputado permanecerá en prisión preventiva oficiosa para garantizar la continuidad del proceso.

De acuerdo con las investigaciones, se presume que Omar "N" habría abusado en distintas ocasiones de una adolescente durante los últimos meses. Se presume que anteriormente habría cometido acciones similares.

Luego de la denuncia presentada contra el exjugador de Chivas, la Fiscalía de Jalisco inició una investigación con la que se pudo obtener una orden de aprehensión. ●

#ENINFRAESTRUCTURA

Pide CCE acelerar inversión

DA RECOMENDACIÓN PARA SEGUNDO AÑO DE GOBIERNO DE CSP

56

MIL MDP EN INFRAESTRUCTURA CARRETERA.

824

MIL MDP PREVÉN PARA OBRAS ESTRATÉGICAS.

POR NOEMÍ GUTIÉRREZ, CARLOS NAVARRO Y FERNANDA GARCÍA

PAÍS@ELHERALDODEMEXICO.COM

Francisco Cervantes Díaz, presidente del Consejo Coordinador Empresarial (CCE), manifestó que ahora que inicia el segundo año de gobierno de la presidenta Claudia Sheinbaum Pardo se debe meter el acelerador en el tema de infraestructura.

En entrevista tras del informe "La Transformación Avanza" en el Zócalo, con el que Sheinbaum concluyó sus giras, coincidió con la titular del Ejecutivo Federal de que México va por el rumbo correcto.

LA PRESIDENTA SHEINBAUM LE ESTÁ DANDO RITMO AL PAÍS.

FRANCISCO CERVANTES
PRESIDENTE DEL CCE

"La presidenta le está dando ritmo al país", expresó.

Cervantes Díaz destacó que la presidenta Sheinbaum Pardo tiene mucha visión ante un nuevo orden mundial en el comercio, además de que puso en marcha el Plan México para fortalecer la economía.

"Mira, los tiempos son interesantes a nivel global, sobre todo en una nueva forma de de comercio donde antes era global, hoy es regional, y bueno, pues, la presidenta con mucha visión, con el Plan México, le está dando ritmo, haciendo ajustes todavía a esta a estas alturas, haciendo ajustes cambios para que le vaya mejor", recalcó.

Subrayó que se mantiene la lucha contra la corrupción, "eso para nosotros es lo mejor todavía".

—¿Se va por el cambio correcto, entonces?, se le cuestionó.

—Qué bueno que tenemos una mujer presidenta, afirmó el presidente del CCE.

Cervantes Díaz dijo que aunque la Iniciativa Privada tenía inquietud sobre la retroactividad de la Ley de Amparo —que fue enviada a la Cámara de Diputados—, coinciden con la presidenta Sheinbaum y con Ricardo Monreal, coordinador de Morena, de que tienen que respetar la Constitución.

—¿A dónde hay que meter el acelerador, ya ahorita que se empieza el segundo año?, se le cuestionó.

—Infraestructura, finalizó el presidente del Consejo Coordinador Empresarial.

CIUDAD DE MÉXICO
CAPITAL DE LA TRANSFORMACIÓN

La Jornada

Página: 28 Sección: Fecha: 06/10/25

Crece dependencia de México hacia EU en la importación de granos

BRAULIO CARBAJAL

Entre enero y agosto de 2025, México ha importado alrededor de 32 millones 16 mil toneladas de granos básicos, principalmente maíz, soya y trigo, de los cuales 27 millones 576 mil toneladas, 86 por ciento, provienen de Estados Unidos, revelan cifras oficiales.

La dependencia de granos estadunidenses ha ido incrementando de manera paulatina, toda vez que según un estudio del U.S Grains Council y el Grupo Consultor de Mercados Agrícolas (GCMA), en 2013 la proporción era de 78 por ciento.

Del total de las importaciones de granos y oleaginosas provenientes de Estados Unidos entre enero y agosto de este año, 61 por ciento son de maíz, 11 de soya, 11 de trigo y el 17 restante es otro tipo de semillas.

Las mayores compras al país vecino se dan en un contexto en el que México ve cada vez más deteriorada su autosuficiencia en granos y oleaginosas, dado que ahora se encuentra en 42 por ciento, dos puntos porcentuales menos que el año pasado.

Es decir, por cada 100 toneladas de granos que se consumen en México, 44 toneladas son compradas en el extranjero, principalmente en Estados Unidos.

A detalle, el índice de autosuficiencia ha bajado en tres alimentos clave para la dieta del mexicano: en el caso del maíz, éste pasó de 51 por ciento en 2025 a 49 en lo que va de este año. Esto, en un contexto en que se prevé una caída de la producción, de 24.33 millones de toneladas en 2024 a 23.31 este año.

En el sorgo, la autosuficiencia bajó de 99 por ciento en 2024 a 83 por ciento en 2025, mientras que la del trigo descendió de 32 a 22 por ciento, de acuerdo con el estudio del GCMA y el U.S Grains Council.

El documento también revela que si bien México registra un superávit comercial general en productos agroalimentarios de 19 mil 192 millones de dólares en 2025, también tiene un déficit de más de 12 mil millones de dólares en granos y oleaginosas.

Sin embargo, para Juan Carlos Anaya, quien es director general del GCMA, Estados Unidos funge como la reserva estratégica de México, lo que se comprueba con el hecho de que más de 85 por ciento de las importaciones agroalimentarias mexicanas provienen de dicho país. "Este nivel de interdependencia comercial coloca a la relación bilateral como un pilar de la seguridad alimentaria", explicó.

Recordó que nuestro país, Estados Unidos y Canadá en conjunto producen 18 por ciento de los alimentos del mundo y alcanzan un índice de autosuficiencia alimentaria del 112 por ciento. "Este bloque trilateral se posiciona como la región agroalimentaria más fuerte del planeta".

Enfatizó en que la cercanía con Estados Unidos y Canadá es una ventaja estratégica en materia de seguridad alimentaria y logística, por lo que la revisión del T-MEC en 2026 se vislumbra como una oportunidad para impulsar una política agropecuaria comercial trilateral que consolide a Norteamérica como la región agroalimentaria más competitiva del mundo.

CIUDAD DE MÉXICO
CAPITAL DE LA TRANSFORMACIÓN

La Jornada

Página: 11 a Sección: Fecha: 06/10/25

México cierra con tres bronces en el Mundial de Paratletismo

DE LA REDACCIÓN

La delegación mexicana cerró su participación en el Campeonato Mundial de Paratletismo en Nueva Delhi con tres medallas de bronce, para ubicarse en el sitio 22 de la competencia.

María Guadalupe Navarro, oriunda de Guadalajara, abrió la cosecha con un tercer lugar en lanzamiento de disco F55 (25.02 m).

"Estoy muy feliz por regresar a casa con una presea. Se la dedico a mi papá que seguramente está haciendo una fiesta en el cielo muy orgulloso de mí. A los que estuvieron pendientes de mi resultado les agradezco el apoyo", dijo la deportista, quien días antes se ubicó en el quinto lugar en la prueba de lanzamiento de jabalina F56.

La presea de María, una de las más jóvenes del representativo tricolor, se añade a otros logros internacionales en su carrera como el séptimo lugar en lanzamiento de disco y el octavo lugar en lanzamiento de jabalina F56 en los Juegos Paralímpicos París 2024.

La deportista de 18 años comenzó a practicar deporte mientras se rehabilitaba en el DIF de Tepatitlán. Desde entonces, sus cualidades natas la llevaron a competir a nivel internacional.

El primer sitio lo obtuvo Diana Krumina de Letonia (26.51 m) y la plata fue para Érica M. Castano de Colombia (25.16 m).

Leonardo de Jesús Pérez obtuvo el segundo metal para nuestro país al llevarse el bronce en los 1500 m T52, con un tiempo de 3:58.85 minutos. El número cuatro del orbe en su especialidad subió al podio junto con los japoneses Tomoki Sato, medallista de oro con 3:30.19 m y Hirokasu Ueyonabaru, ganador de plata con 3:57.75 m.

El tlaxcalteca, medallista de los Juegos Paralímpicos Londres 2012 y Tokio 2020, también participó en las pruebas de 100 y 400 m T52.

Edgar Cesáreo Navarro logró su segunda presea en el Mundial al ganar bronce en la prueba de 200 m T51, con una marca de 41.65 segundos.

"Tuve la gran oportunidad de ganar la última medalla para México. Es un orgullo para mí, mi equipo de trabajo y todos los que me apoyaron. Este es el inicio de una nueva era, no dejamos de tener en mente los Juegos Olímpicos de Los Ángeles, pero todavía falta tiempo. Lo importante es que estamos dejando una semilla para las nuevas generaciones y seguramente el deporte adaptado va a seguir creciendo", comentó.

El oro fue para el alemán Peter Genyn (37.95 s) y la plata para su compatriota Roger Habsch (38.87 s).

En otros resultados, Rosa Carolina Castro consiguió el cuarto lugar en la prueba de lanzamiento de disco F38, alcanzando una marca de 33.17 m, su mejor registro de la temporada.

México se ubicó en el sitio 22 del medallero con tres de oro, una de plata y seis de bronce. Brasil se llevó el primer sitio con 15 oros, 20 platas y nueve bronces, seguido de China con 13 metales dorados, 22 argentos y 17 de bronce.

En el Mundial de Halterofilia, Janeth Gómez se ubicó en el sitio 8 en la categoría de los 63 kg.

La seleccionada levantó 98 kilos en arranque y 125 en envión para un total de 223 kilogramos.

▲ La tapatía María Guadalupe Navarro abrió la cosecha con un tercer lugar en lanzamiento de disco F55. Foto @COPAME

Guadalupe Navarro tuvo registro de 25.02 metros en lanzamiento de disco.

MUNDIAL DE PARA ATLETISMO

México cierra con lluvia de bronces

MARTÍN AVILÉS

Lupita Navarro, Leonardo Pérez y Edgar Cesáreo dieron las últimas tres preseas a la delegación

La selección mexicana cosechó tres preseas de bronce en la última jornada del Campeonato Mundial de Para Atletismo Nueva Delhi 2025. Leonardo Pérez, Guadalupe Navarro y Edgar Cesáreo Navarro, con lo que México cerró con 10 medallas totales: tres medallas de oro, una de plata y seis bronces.

Bajo el sol de la capital de la India, en la pista que vio nacer sueños y coronar esfuerzos, el equipo mexicano de para atletismo escribió una página de gloria. Con la emoción desbordada en cada metro y en cada lanzamiento, la delegación cerró su participación con una lluvia de presas de bronce, conquistadas en la última jornada. De esta manera, la delegación azteca logró cerrar con un total de 10 preseas que llevan el nombre de México a lo más alto.

El medallista paralímpico Leonardo de Jesús Pérez Juárez, con la experiencia de éxitos en Londres 2012 y Tokio 2020 en su mirada, emprendió una carrera que era mucho más que una prueba atlética. En la final de los 1,500 metros T52, cada zancada fue un testimonio de resistencia, cada respiro una declaración de amor al deporte. Al detener el cronómetro en 3:58.85 minutos, aseguró su bronce, un metal que brilla con la luz de una carrera dedicada a superar obstáculos.

Mientras Leonardo corría en la pista, en el campo de lanzamiento una joven promesa escribía su propia historia. María Guadalupe Navarro Hernández, con apenas 18 años y la ilusión de LA 2028 en el horizonte, tomó en sus manos el disco F55 no como un implemento, sino como un sueño. Con la fuerza de quien representa el futuro del deporte adaptado mexicano, lanzó el artefacto hasta los 25.02 metros, una marca que le valió el tercer lugar y su primer podio mundialista, anunciando el nacimiento de una nueva estrella.

El cierre lo puso la consistencia y la superación personal. Edgar Cesáreo Navarro, otro orgullo paralímpico, cruzó la línea de meta en la final de los 200 metros T51 con los brazos en alto. No solo había ganado su segunda medalla de bronce del mundial, sino que lo hizo con un tiempo de 41.65 segundos, su mejor marca de la temporada. Este metal se suma al que ya había conquistado en los 100 metros, confirmando que su dedicación rinde frutos en la recta final.

Al concluir las competencias, el equipo mexicano selló su participación en la posición 22 del medallero general entre 63 naciones. Cada una de estas 10 medallas representa una historia de resiliencia, un viaje personal de superación que trasciende el podio.

LUPITA NAVARRO
PARATLETA MEXICANA

"Estoy agradecida, con Dios, con mi papá que está en el cielo"

SÍNTESIS INFORMATIVA

CIUDAD DE MÉXICO

CAPITAL DE LA TRANSFORMACIÓN

INTERNACIONAL

COORDINACIÓN GENERAL DE
COMUNICACIÓN CIUDADANA

CIUDAD DE MÉXICO
CAPITAL DE LA TRANSFORMACIÓN

La Jornada

Página: 4 Sección: Fecha: 06/10/25

Sindicatos de EU exigen reforzar revisiones del T-MEC en su país

● El mecanismo sobre derechos laborales se ha aplicado casi en exclusiva contra México

DAVID BROOKS Y JIM CASON / P 25

Sindicatos de EU buscan reforzar mecanismos laborales del T-MEC

Solicitan a colegas mexicanos presionar para que se incrementen los derechos en el país vecino

JIM CASON Y DAVID BROOKS / I
CORRESPONSALES
WASHINGTON Y NUEVA YORK

Sindicatos en Estados Unidos están exigiendo que las negociaciones para renovar el T-MEC incluyan la ampliación de los mecanismos laborales, aplicados casi exclusivamente a México, a que también aborden la falta de derechos en esa materia en territorio estadunidense.

"Damos la plena bienvenida a que nuestros hermanos y hermanas en México presionen a favor de incrementar nuestros derechos laborales en Estados Unidos", afirmó Jason Wade, asesor principal del presidente del sindicato nacional automotriz UAW, con un millón de agremiados.

"Si nuestros colegas mexicanos no están enterados, en Texas, Misisipi y Luisiana, los trabajadores hoy día efectivamente no tienen derechos bajo la Ley Nacional de Relaciones Laborales", subrayó.

Los tribunales regionales están apoyando las determinaciones de autoridades estatales sobre que la agencia federal encargada de proteger derechos laborales no es constitucional y, por lo tanto, las empresas no deberían reconocer su autoridad ni sus demandas.

De este modo, si un trabajador presenta una queja alegando prácticas laborales injustas y violatorias de la ley en esos estados, una empresa sólo necesita afirmar que no reconocen las autoridad de la Junta Nacional de Relaciones Laborales federal ni sus acciones en aplicar la ley o multarla por violar normas laborales.

"Hay una necesidad urgente dentro de Estados Unidos" para rechazar esto, afirmó Wade.

Roxanne Brown, vicepresidenta internacional del sindicato siderúrgico nacional, United Steelwokers (USW), está de acuerdo.

"Necesitamos seguir luchando, presionando a los gobiernos a través de Estados Unidos, Canadá, y apoyar a sindicatos democráticos, y no sólo en México, sino a través de América del Norte", comentó en una sesión con medios organizada por la organización Rethink Trade.

El USW representa a 1.2 millones de trabajadores activos y jubilados en Estados Unidos y Canadá.

Estos comentarios se ofrecieron en torno a un nuevo informe de Rethink Trade evaluando la efectividad del Mecanismo de Respuesta Rápida (MRR).

Lori Wallach, directora de Rethink Trade, elogió el MRR incorporado al T-MEC cuando primero fue promulgado como ejemplo para acuerdos en el futuro. "Decenas de miles de trabajadores ganaron sindicatos independientes, los cuales negociaron derechos colectivos que fueron aceptados y elevaron sus sueldos", declaró. "Pero a lo largo del tiempo, estos avances han disminuido".

▲ **Hay zonas en el país vecino donde, alegan, no se reconoce a la agencia encargada de proteger al trabajador.** Foto Afp

En un documento en su sitio web, la Secretaría del Trabajo y Previsión Social en México informó que el MRR está "diseñado para reparar violaciones a los derechos de libertad sindical y negociación colectiva en empresas que produzcan bienes o presten servicios que sean objeto de comercio entre los países del T-MEC".

En realidad, durante sus primeros cinco años, éste sólo se ha aplicado en torno a quejas de trabajadores o sindicatos en México o por sus aliados en Estados Unidos. En todos esos casos, un panel de expertos evalúa la queja, decide si cumple con las condiciones para que se le dé seguimiento y, después de ello, se inician las consultas con el gobierno de México.

El mecanismo establece una fecha límite de cuatro meses para que se actúe sobre la queja, y si una empresa comete repetidas violaciones que no son resueltas, sus exportaciones a Estados Unidos y Canadá pueden ser prohibidas.

En teoría, trabajadores estadunidenses pueden presentar quejas ante este mecanismo del T-MEC sobre violaciones a derechos laborales en Estados Unidos, pero en la práctica esto no ha ocurrido.

Más aun, funcionarios en Estados Unidos creen que no se pueden someter quejas bajo el MRR hasta agotarse todo remedio legal posible en tribunales estadunidenses.

Por su parte, en México, las quejas se pueden someter aún antes de que toda avenida legal doméstica ha sido usada.

CIUDAD DE MÉXICO
CAPITAL DE LA TRANSFORMACIÓN

La Jornada

Página: 14 Sección: Fecha: 06/10/25

Nuevo embajador en Brasil busca mejorar interacción comercial

GEORGINA SALDIERNA

En años recientes el flujo comercial entre México y Brasil ha sido esencialmente bajo y estático, por lo que una de las prioridades del recién nombrado embajador en la nación sudamericana, Carlos Eugenio García de Alba, es promover las ventajas que ofrece nuestro país a las empresas del gigante del sur a través del *nearshoring*.

Para dos naciones que suman 65 por ciento del producto interno bruto y 72 por ciento de las exportaciones de América Latina, la interacción comercial, industrial y financiera deja mucho que desear, señaló el diplomático al presentar su programa de trabajo ante el Senado.

Con ese panorama, destacó que una de sus metas es impulsar sectores donde hay sinergias, como el farmacéutico, la electromovilidad y las energías renovables, entre otros.

Comentó que no está conforme con que México sea el séptimo socio comercial de Brasil y que esta nación sea la sexta de México. Planteó su interés en llegar a estar entre los primeros cinco en el intercambio.

García de Alba consideró así que es necesario modernizar los acuerdos de complementación económica. También subrayó que en este último año los jefes de Estado de ambas naciones se han encontrado en cuatro ocasiones. La relación política es más intensa que la económica, pero aún así se debe aspirar a un diálogo mayor, más consistente y constante.

En este aspecto, sostuvo que se va por buen camino, al señalar que la afinidad política de ambos gobiernos es digna de mencionarse.

El diplomático aseguró que durante su gestión observará con escrúpulo el valor de la austeridad y también propiciará el diálogo activo entre legisladores de los dos países.

Por último, el ex cónsul en diversas ciudades estadunidenses, ratificado el pasado martes por el Senado como representante de Palacio Nacional en Brasil, se comprometió a promover la llegada de turistas de ese país a México.

Gobierno de EU a cárteles: "Buscaremos por tierra"

El mandatario dice que ya no encuentran lanchas con drogas y lanza advertencia

Los Ángeles.— El presidente estadounidense, Donald Trump, sugirió ayer que su país podría pronto trasladar sus operaciones antinarcóticos del mar a la tierra.

En su discurso de celebración del 250 aniversario de la Armada de Estados Unidos, en la Estación Naval de Norfolk, Virginia, el mandatario dijo que los ataques a los botes que transportan droga han sido tan exitosos que ya "no quedan embarcaciones" en esa zona del Caribe.

"En las últimas semanas, la Armada ha apoyado nuestra misión de eliminar por completo a los terroristas de los cárteles... Ya no encontramos ninguna. Ni siquiera botes de pesca, ya nadie quiere entrar al agua", subrayó.

En su discurso, el mandatario aludió a un supuesto ataque contra otra embarcación ocurrido el sábado en la noche, sin dar pormenores. Al ser preguntado por la prensa a su regreso a la Casa Blanca dijo: "Mi gente le dará esos detalles". El viernes pasado, el Pentágono informó de otro ataque militar en el Caribe contra embarcaciones que supuestamente transportaban droga, lo que marcaba el cuarto operativo desde principios de septiembre. Al menos 21 personas han muerto en los ataques hasta el momento, según funcionarios estadounidenses.

Trump también advirtió que al no encontrar traficantes de droga en el mar "ahora tendremos que empezar a buscar por tierra porque se verán obligados a hacerlo", con lo que eleva la tensión desatada frente a las costas de Venezuela.

"Cada uno de esos botes es el responsable de la muerte de 25 mil estadounidenses y familias, y cuando lo miras desde este punto de vista lo que estamos haciendo es un acto de bondad", remarcó el mandatario frente a las tropas.

Trump ya ha insinuado que podría atacar a los cárteles en tierra, y el pasado 3 de octubre medios dieron a conocer un memorándum según el cual el mandatario informó que que Estados Unidos está en un "conflicto armado" con los carteles de la droga, lo que justifica el uso de la fuerza en su contra. ● **Agencias**

21
PERSONAS
han muerto en los ataques de EU a lanchas en el Caribe, dice el gobierno.

Trump acusa a Chicago de ser "zona de guerra"

Justifica así despliegue de soldados, pese a la oposición del gobierno local

Washington.— El gobierno de Donald Trump calificó ayer a Chicago como una "zona de guerra" para justificar el despliegue de soldados contra la voluntad de la administración demócrata de la ciudad, mientras que tropas en el estado de California fueron enviadas a Oregon pese al bloqueo de esa medida en el sistema judicial.

La oposición acusa al presidente republicano que ha lanzado una ofensiva contra la delincuencia y la inmigración, de ejercer el poder de manera autoritaria.

Durante la noche del sábado, Trump autorizó el despliegue de 300 soldados de la Guardia Nacional en Chicago, la tercera ciudad más grande de Estados Unidos, a pesar del rechazo de cargos locales, entre ellos el gobernador del estado de Illinois, cuya ciudad más grande es Chicago, J.B. Pritzker. La secretaria de Seguridad Nacional, Kristi Noem, defendió ayer la medida, afirmando en Fox News que Chicago es "una zona de guerra".

También acusó que cárteles de la droga, pandillas y organizaciones terroristas ofrecen recompensas por agentes de procuración de justicia, particularmente agentes del Servicio de Inmigración y Control de Aduanas (ICE): "Están haciendo planes para emboscarlos y matarlos [a los agentes de ICE]", dijo Noem. Según detalló, se ofrecen 2 mil dólares por secuestrar a los agentes y 10 mil dólares por matarlos. Agregó que se han difundido fotos de los agentes en las redes de los criminales.

Pritzker, en el programa State of the Union de CNN, acusó a los republicanos de intentar sembrar el caos: "Quieren crear la zona de guerra para poder enviar aún más tropas. Tienen que largarse de aquí cuanto antes", subrayó.

Una encuesta de CBS publicada ayer reveló que una minoría de estadounidenses, 42%, está a favor de desplegar la Guardia Nacional en las ciudades, mientras 58% se opone.

Trump, quien el martes pasado habló de usar el ejército para una "guerra interna", no da señales de ceder en su línea dura.

"Portland está en llamas. Hay insurrectos por todas partes", dijo ayer, sin aportar pruebas.

La campaña de Trump para recurrir al ejército se topó con un obstáculo la noche del sábado en Portland, Oregon, cuando un tribunal dictaminó que el despliegue militar en la ciudad era ilegal.

Pese a ello, la gobernadora de Oregon, Tina Kotek, informó que un contingente de 101 guardias nacionales enviados desde California fueron desplegados: "Esta decisión parece ser intencional para eludir la sentencia de una jueza federal", dijo Kotek quien rechazó que haya "insurrección" en Portland. ● AFP

JENNY KANE, AP

Agentes en guardia, durante un choque con manifestantes anti-ICE el sábado, en Portland.

CIUDAD DE MÉXICO
CAPITAL DE LA TRANSFORMACIÓN

EL UNIVERSAL
EL GRAN DIARIO DE MÉXICO

Página: 13 Sección: Fecha: 06/10/25

Hamas e Israel se reúnen para negociar tregua

El presidente de EU dice que primera fase de plan para Gaza "debería completarse" esta semana y **amenaza a organización islamista con "aniquilación" si intenta mantenerse en el poder**

Manifestantes protestan contra las operaciones de Israel en la Franja de Gaza, en un acto en Ámsterdam, en Países Bajos.

CONFLICTO EN TIERRA SANTA

El Cairo.— Negociadores de Israel y Hamas se reúnen hoy en Egipto para tratar de ultimar detalles sobre un alto el fuego que incluya la liberación de rehenes, en medio de amenazas del presidente estadounidense, Donald Trump, a la organización islamista, y de protestas en el contexto del segundo aniversario del ataque a suelo israelí que desató el conflicto en Gaza.

"Estas conversaciones han sido exitosas y avanzan rápido. Los equipos técnicos vuelven a reunirse el lunes, en Egipto, para trabajar y aclarar los detalles finales. Me han dicho que la primera fase debería completarse esta semana, y estoy pidiendo a todos que se muevan rápido", escribió en su red Truth Social. "Han habido discusiones muy positivas con Hamas, y países de todo el mundo [árabes, musulmanes, y todos los demás] este fin de semana, para liberar a los rehenes, terminar la guerra en Gaza, pero más importante, finalmente lograr la tan buscada paz en Medio Oriente", agregó.

El primer ministro israelí, Benjamín Netanyahu, dijo el fin de semana que esperaba que los rehenes puedan ser liberados durante la festividad de Sukkot, que inicia esta tarde y se extiende una semana.

La delegación de Hamas llegó ayer a Sharm el-Sheij, en Egipto, para las negociaciones. Está encabezada por Jalil Al Hayya, según informó la organización islamista.

Hamas precisó que se iniciarán negociaciones sobre "los mecanismos de un cese el fuego, la retirada de las fuerzas de ocupación y el intercambio de prisioneros". Por parte de Israel, la delegación está encabezada por el ministro de Asuntos Estratégicos, Ron Dermer. El enviado estadounidense Steve Witkoff se unirá a las conversaciones.

El secretario de Estado de Estados Unidos, Marco Rubio, declaró que la situación actual es "lo más cerca que hemos estado de lograr la liberación de todos los rehenes". Hablando en el programa *This Week* de la cadena ABC, describió dos fases una vez que Hamas acepte el plan de Trump: los rehenes son liberados e Israel se retira en Gaza hasta la "línea amarilla", donde estaba en agosto. El plan de EU aborda el futuro de Gaza. En un intercambio de mensajes de texto con Jake Tapper de CNN, Trump dijo que habría una "aniquilación total" si Hamas intenta permanecer en el poder. Trump también dijo que Netanyahu está de acuerdo con poner fin a los bombardeos y lograr la paz en Gaza.

Las negociaciones coinciden con el segundo aniversario, este martes, del ataque de Hamas a Israel que detonó el actual conflicto. Cientos de miles de personas se manifestaron en varias ciudades europeas y en otros lugares en apoyo a los palestinos, pero también en reclamo de que Hamas entregue a los rehenes que permanecen en su poder.

HENRY NICHOLLS, AFP

En Londres hubo un evento para reclamar la liberación de los rehenes que permanecen en poder de Hamas.

Embajador se reúne con mexicanos

Los primeros 21 de los 49 activistas españoles que integraban la flotilla de ayuda a Gaza interceptada por Israel aterrizaron ayer en el aeropuerto de Madrid, donde denunciaron haber sido maltratados y recibido un trato "humillante" durante su detención. También fueron deportados cuatro activistas portugueses y otros cuatro de Países Bajos. De los seis mexicanos que integraban la flotilla, Cancillería informó que el embajador Mauricio Escanero se entrevistó con ellos para verificar sus condiciones y gestionar "algunos medicamentos que requieren". No se informó cuándo podrían ser repatriados. ● **Agencias**

Israel y Hamás, se ven en Egipto para acabar con dos años de guerra

Trump espera liberación de rehenes esta misma semana, cuando se conmemora el ataque de Hamás del 7 de octubre de 2023

Oriente Medio

Fran Ruiz
mundo@cronica.com.mx

Revuelta global. Manifestación en Quito (Ecuador) este domingo contra el genocidio en Gaza

El fin de la guerra de Israel en Gaza y la pesadilla genocida que sufre el pueblo palestino podrían estar más cerca que nunca, justo cuando se cumple el segundo aniversario de su estallido, tras el ataque terrorista de Hamás en Israel del 7 de octubre de 2023.

El primer ministro israelí, Benjamín Netanyahu, ordenó la noche de este domingo la salida de una delegación este lunes hacia Egipto encabezada por el ministro de Asuntos Estratégicos, Ron Dermer, para negociar el alto el fuego en Gaza. "La delegación partirá este lunes hacia las negociaciones que se celebrarán en Sharm el-Sheij, Egipto", informó la oficina del mandatario.

Por su parte, el jefe negociador de Hamás, Jalil al Haya, llegó ayer a El Cairo procedente de Doha; siendo la primera vez que abandona la capital de Qatar desde que Israel intentó asesinarle -junto con el resto de su delegación negociadora-, el pasado 9 de septiembre.

Asimismo, el enviado de la Casa Blanca para Medio Oriente, Steve Witkoff, viajó ayer sábado a El Cairo para participar en la que el mundo espera sea la negociación que dé paso al fin de la guerra. Entre los que se muestran esperanzados está el propio autor del plan: el presidente de Estados Unidos, Donald Trump.

DE ANIQUILADOR A OPTIMISTA

Trump anunció ayer que esta semana "debería completarse" la primera fase de su plan para poner fin a la guerra y urgió a todas las partes involucradas a trabajar con prontitud.

"Me han dicho que la primera fase debería completarse esta semana, y les pido a todos que actúen con rapidez... ¡El tiempo es crucial o se producirá un derramamiento de sangre masivo, algo que nadie quiere ver", escribió Trump en su red Truth Social.

El mandatario cambió el tono amenazador de la mañana de este domingo cuando dijo en una entrevista con la CNN que Hamás se enfrenta a la "aniquilación total" si se niega a ceder el control de Gaza, como estipula su plan.

En contraste, Trump dijo esta tarde que las conversaciones han sido "muy exitosas y avanzan con rapidez", y espera que los equipos de negociadores y mediadores se reúnan de nuevo este lunes en Egipto para ultimar y aclarar detalles.

"Este fin de semana se han mantenido conversaciones muy positivas con Hamás y países de todo el mundo (árabes, musulmanes y de todos los demás países) para liberar a los rehenes, poner fin a la guerra en Gaza y, aún más importante, lograr por fin la paz en Oriente Medio, como se busca desde hace tiempo", insistió el mandatario.

REHENES POR RETIRADA

Hamás anunció el viernes que acepta la liberación de todos los rehenes según lo estipulado en el plan de Trump, si bien exigió "aprovisionar las condiciones en el terreno para el proceso de intercambio".

A su vez, Israel acordó una "línea de retirada inicial" de su ejército en Gaza, lo que significó un avance para el proyecto del mandatario estadounidense para llevar paz a la región.

Al respecto, una fuente egipcia aseguró que "la delegación israelí entregará a los mediadores mapas de la primera fase de la retirada de sus tropas de Gaza", allanando el camino para la liberación de los rehenes.

250 mil en Amsterdam

Manifestaciones en todo el mundo contra el genocidio

Las manifestaciones contra el genocidio israelí en Gaza se multiplican en todo el mundo, con llamados a los diferentes gobiernos para que rompan relaciones diplomáticas con el Estado judío.

De Bangkok a Quito, pasando por Rabat, Barcelona o Madrid, donde se reunió más de 150 mil personas. La más numerosa congregó a 250 mil personas en Amsterdam.

Una marea de personas vestidas de rojo llenó este domingo las calles de de la capital neerlandesa para exigir al Gobierno "medidas concretas para detener el genocidio israelí y la ocupación de Palestina".

Más de 300 instituciones culturales y 870 artistas de Países Bajos y Bélgica declararon un "boicot cultural" a Israel en protesta por lo que califican como un "genocidio" contra los palestinos en Gaza y la ocupación prolongada de Cisjordania.

EL REGUERO DE MUERTOS NO CESA

Mientras tanto, el gobierno israelí se resiste a dejar de matar palestinos en Gaza, con más de una veintena de muertos este domingo, pese a que que aseguró que el Ejército ha puesto en pausa "ciertos ataques con fines defensivos".

"Si bien ciertos bombardeos se han detenido dentro de la Gaza, no hay un alto el fuego en este momento", matizó.

"El primer ministro (Benjamín Netanyahu) ha dado órdenes de responder al fuego con fines defensivos", dijo la portavoz para indicar que, según su versión, se trata de fuego en respuesta a una amenaza a la vida de los soldados israelíes desplegados en Gaza.

En uno de los ataques ocurridos durante el día, a una vivienda, fueron asesinadas 17 personas, seis de ellas mujeres y niños.

Ello a pesar de la petición hecha a Netanyahu por Trump, de que parara su ofensiva después de que Hamás se dijera dispuesto a negociar el fin a la guerra y liberar a todos los rehenes israelíes.

Relatores de la ONU de derechos humanos, junto con organizaciones internacionales y un número creciente de países, califican de genocidio la ofensiva militar israelí contra Gaza y contra el pueblo palestino, que desde los ataques de Hamás del 7 de octubre de 2023 ha dejado más de 67,000 muertos, entre ellos más de 20,000 niños•

CIUDAD DE MÉXICO
CAPITAL DE LA TRANSFORMACIÓN

La Jornada

Página: 4 Sección: Fecha: 06/10/25

Trump amenaza a Hamas para que cumpla su plan

REUTERS, AFP, SPUTNIK, EUROPA PRESS Y XINHUA
WASHINGTON

El presidente de Estados Unidos, Donald Trump, amenazó ayer a Hamas con ser "completamente aniquilado" si se niega a ceder el control de la franja de Gaza, al tiempo que el movimiento palestino declaró que quieren empezar de inmediato un intercambio de cautivos.

"Ha habido discusiones muy positivas con Hamas y países de todo el mundo (árabes, musulmanes y todos los demás) este fin de semana, para liberar a los rehenes, terminar la guerra en Gaza y, lo más importante, finalmente lograr la tan buscada paz en Medio Oriente", escribió en su cuenta de Truth Social.

El magnate pidió paciencia a senadores republicanos convencidos de que el movimiento de resistencia islámica está haciendo perder el tiempo a los negociadores, durante una conversación con la cadena estadunidense de noticias CNN.

Los cancilleres de Arabia Saudita, Qatar, Emiratos Árabes Unidos, Egipto, Indonesia, Jordania, Pakistán y Turquía saludaron la respuesta de la organización islamita al plan para Gaza formulado por el presidente Trump. Además, el papa León XIV se congratuló por los "avances significativos" hacia la paz en el enclave palestino y renovó sus llamados al alto el fuego.

"En las horas recientes, en un contexto dramático en Medio Oriente, se lograron avances significativos en las negociaciones de paz, que espero conduzcan a los resultados esperados lo antes posible", expuso el pontífice nacido en Estado Unidos y naturalizado peruano.

Comienzan negociaciones

Negociadores israelíes partieron hacia Egipto y se espera que las conversaciones sobre la liberación de los rehenes comiencen hoy, un día antes del segundo aniversario de la guerra, según un vocero del gobierno israelí; a su vez, una delegación de Hamas llegó a Egipto para encabezar una delegación que iniciará negociaciones indirectas con Israel, anunció el movimiento de resistenia islámica. Los resultados de ambos diálogos serán comunicados al enviado especial de Washington para Medio Oriente, Steve Witkoff, y al yerno de Trump, Jared Kushner, a su llegada a Egipto, dijeron fuentes egipcias a Xinhua.

Anteriormente se informó que las negociaciones se desarrollarían a partir de ayer.

INICIAN NEGOCIACIONES INDIRECTAS

Hamás pide acuerdo pronto y cese al fuego

El grupo adelantó a mediadores que Israel debe detener sus operaciones completas en Gaza

AFP
global@gimm.com.mx

EL CAIRO.— El grupo palestino Hamás pidió un acuerdo "inmediato" de intercambio de rehenes por prisioneros antes de que empiecen en Egipto las negociaciones indirectas sobre el plan de Donald Trump para poner fin a la guerra en Gaza.

"Hamás está muy interesado en alcanzar un acuerdo e iniciar inmediatamente el proceso de intercambio de prisioneros", indicó un responsable del movimiento a AFP bajo condición de anonimato.

El jefe negociador de Hamás, Jalil Al Hayya, llegó ayer a Egipto para encabezar una delegación que iniciará negociaciones indirectas con Israel.

Hamás subrayó ayer ante los mediadores "la necesidad de que Israel suspenda todas las operaciones militares en Gaza, cese todas las actividades aéreas, de reconocimiento y los sobrevuelos de drones y se retire del interior de la Ciudad de Gaza".

El presidente estadunidense Donald Trump instó a los negociadores a "moverse rápido" en las conversaciones.

El objetivo es la liberación de los 47 rehenes en Gaza a manos de Hamás.

MANTIENE CONTACTO CON MEXICANOS

La Secretaría de Relaciones Exteriores informó que el embajador de México en Israel, Mauricio Escanero, se entrevistó con los mexicanos que se encuentran detenidos en Ktziot, al tiempo de gestionar medicamentos que requieren.

El equipo de la Cancillería sostuvo una nueva reunión con los familiares de los connacionales para informarles sobre los avances de su próxima repatriación.

"La SRE reafirma su prioridad y compromiso de velar por los derechos humanos de los connacionales en el exterior, así como por garantizar su regreso seguro a nuestro país".

— Con información de Enrique Sánchez

> Estas conversaciones han sido muy exitosas y avanzan rápidamente. Me han dicho que la primera fase debería completarse esta semana."
>
> **DONALD TRUMP**
> PRESIDENTE DE ESTADOS UNIDOS

CIUDAD DE MÉXICO
CAPITAL DE LA TRANSFORMACIÓN

La Jornada

Página: 31 Sección: Fecha: 06/10/25

FALLECEN 94 CIVILES MÁS

Israel lanza lluvia de bombas a Gaza, pese a propuesta de paz

Washington expone que la guerra aún no acaba y advierte: "no es posible ahora un Estado palestino" // De los 36 hospitales que existían en la franja, 22 están en calidad de escombro

REUTERS, EUROPA PRESS Y AP
WASHINGTON

El secretario de Estado estadunidense, Marco Rubio, declaró ayer que la guerra en Gaza aún no termina y advirtió que un Estado palestino no es posible ahora, aunque pidió detener los ataques israelíes aéreos y terrestres, para que Hamas pueda liberar a los rehenes, luego de que las fuerzas israelíes ejecutaron 130 bombardeos cuyo saldo es de al menos 94 muertos y más de 153 heridos.

"Ni siquiera es posible. No es algo realista ahora mismo porque quién gobernaría ese Estado palestino, ¿Hamas?", afirmó en una entrevista en la cadena CBS y en la que también destacó que será un grupo de "tecnócratas" palestinos quienes gestionarán el enclave, pero sólo después de que los prisioneros israelíes sean devueltos (20 vivos y 28 fallecidos).

Además, resaltó que esta nueva autoridad se instaurará con ayuda de países de la región y europeos, antes de recordar que el conflicto continúa activo. "Va a tardar un tiempo, y será necesario mucho trabajo y mucho apoyo internacional; ese es el objetivo final de esta misión, después de que salgan los rehenes", aseveró en alusión al plan del presidente Donald Trump, que plantea que el magnate administre la "pacificación" de la franja.

Más tarde, el jefe de la diplomacia estadunidense explicó que la máxima prioridad es la liberación de los cautivos, aunque mencionó la importancia del desarme del movimiento de resistencia islámica.

"Sabremos muy rápidamente si Hamas va en serio o no por cómo vayan estas conversaciones técnicas en términos de logística", declaró a la NBC News sobre la liberación de los cautivos, y señaló: "puedes tener a los rehenes de vuelta. Puedes conseguir un cese de las hostilidades, pero a largo plazo ocurriría otra vez".

▲ **Columnas de humo sobre la franja de Gaza tras un bombardeo israelí.** Foto Ap

Tras visitar a las tropas terrestres israelíes en el corredor Netzarim que divide Gaza, su jefe del ejército, Eyal Zamir, indicó, dirigiéndose a los altos comandantes presentes: "no hay un alto el fuego, pero sí un cambio en la situación operativa: el escalón político está tomando las herramientas y los logros que ustedes han obtenido en la acción militar y traduciéndolos en un logro político", y aseguró: "si el esfuerzo político no tiene éxito, volveremos a la lucha", publicó el medio catarí Al Jazeera.

Trascendió ayer que el pasado viernes, tropas israelíes escoltaron a periodistas extranjeros a través de ciudad de Gaza, el foco de una nueva ofensiva para erradicar a Hamas, ofreciendo una inusual –y limitada– visión del territorio devastado por casi dos años de guerra y donde más de 67 mil palestinos han sido asesinados.

El trayecto hacia y desde la gobernación de Gaza fue mediante el corredor que separa el norte y el sur del enclave costero y se utiliza como zona militar. Una vez en el vecindario de Sabra, en la ciudad de Gaza, el ejército llevó a los reporteros a un punto de observación a varios cientos de metros del hospital jordano actualmente desierto. Ahí, las fuerzas de Tel Aviv afirmaron que Hamas fabricó armas en una sala debajo del nosocomio cuando los jordanos estaban en la superficie, controlando la instalación de salud, una de las muchas que luchan por operar en las últimas semanas a medida que los ataques israelíes se intensificaron.

Un funcionario jordano, que habló bajo condición de anonimato debido a la sensibilidad del asunto, negó que el centro de asistencia hospitalaria fuera utilizado por el movimiento islamita. La agencia de noticias estadunidense Ap no pudo verificar de manera independiente las afirmaciones de los militares israelíes.

De los 36 hospitales de Gaza, 22 ya no están operativos y los 14 restantes funcionan parcialmente, según la Organización Mundial de la Salud.

En Tel Aviv, comenzó una conmemoración civil de los dos años de los atentados de Hamas en Israel, que dejaron al menos mil 200 israelíes fallecidos y 251 rehenes, así como del inicio de la guerra en Gaza –el 7 de octubre de 2023–, se trata del festival de música *Nova*, evento que ofreció "un hombro y un lugar para superar juntos estos días difíciles", expuso la asociación comunitaria de la tribu Nova, que apoya a sobrevivientes y familias con asesoramiento, rehabilitación y defensa, informó *The Times of Israel*.

Mientras, familiares de los rehenes se manifestaron anoche cerca de la residencia de Netanyahu en Jerusalén, en demanda del fin de la guerra.

El ministerio de Salud gazatí saldó el número de muertos en al menos 67 mil 139 y 169 mil 583 heridos a causa de la ofensiva israelí, desde octubre de 2023.

CIUDAD DE MÉXICO
CAPITAL DE LA TRANSFORMACIÓN

La Jornada

Página: 34 Sección: Fecha: 06/10/25

EU ataca otra lancha frente a Venezuela y amaga con ordenar ofensivas por tierra

"Somos tan buenos que en esas aguas ya ni pescadores hay": Trump // Caracas: Moscú nos declaró solidaridad para enfrentar el problema

REUTERS, AFP Y PRENSA LATINA
ESTACIÓN NAVAL NORFOLK

Las fuerzas estadunidenses atacaron el sábado por la noche otro barco que "transportaba drogas ilegales frente a la costa de Venezuela", manifestó ayer el presidente de Estados Unidos, Donald Trump, y agregó que comenzaría a investigar también el tráfico de estupefacientes en tierra.

El mandatario realizó el anuncio, sin aportar pruebas, al pronunciar un discurso en la Estación Naval de Norfolk, Virginia, ante la tripulación del portaviones *Harry S. Truman*.

"En las recientes semanas, la marina ha apoyado nuestra misión de volar (sic) a los terroristas del cártel", dijo Trump. "Hicimos otro anoche. Ahora simplemente no podemos encontrar ninguno. Ya no vienen por mar, así que ahora tendremos que empezar a buscar por tierra porque se verán obligados a ello.

"Estamos parando las drogas a un nivel que nadie ha visto", declaró Trump a una multitud de marineros durante la conmemoración del 250 aniversario de la armada.

"Somos tan buenos en esto que no hay barcos. De hecho, ni siquiera embarcaciones de pesca, ya nadie quiere entrar al agua", dijo Trump riendo. "Simplemente no podemos encontrar ninguno".

Hasta ayer, al menos 21 personas han muerto en los ataques, según funcionarios estadunidenses.

La Casa Blanca afirma que los ataques han destruido al menos cuatro barcos, y que con ello evitó que grandes cantidades de drogas llegaran a Estados Unidos. Sin embargo, los demócratas y expertos cuestionan la legalidad de usar la fuerza letal en aguas extranjeras o internacionales contra sospechosos que no han sido interceptados o interrogados.

Unos de los ataques anunciado por el Pentágono fue perpetrado el viernes, cuando funcionarios dijeron que mataron a cuatro personas no identificadas acusadas de ser "*narcoterroristas*" y que viajaban en bote frente a Venezuela.

Un video del incidente publicado por el Pentágono mostró una lancha rápida envuelta repentinamente en humo y llamas.

El secretario de Defensa de Estados Unidos, Pete Hegseth, subrayó que dispone de todas las autorizaciones necesarias para las ofensivas del ejército estadunidense en el Caribe contra navíos que sean sospechosos de transportan narcóticos ilegales frente a las costas de la República Bolivariana de Venezuela.

Hegseth habló en una entrevista en Fox News emitida ayer. No dio más detalles sobre la autorización.

"Si estás en nuestro hemisferio, si estás en el Caribe, si estás al norte de Venezuela y quieres traficar drogas a Estados Unidos, eres un objetivo legítimo de los militares estadunidenses", amenazó Hegseth.

El presidente Nicolás Maduro, en un mensaje en Telegram poco después del anuncio de Trump, criticó la agresión de Estados Unidos contra Venezuela y señaló que el país contaba con apoyo diplomático de otro país.

"Nuestro pueblo jamás ha tenido ni tendrá miedo para defender su derecho a vivir y a ser libre", proclamó Maduro sin hacer referencia a los recientes comentarios de Trump. "Nunca seremos esclavos de nadie. Por eso, con la verdad seguiremos abriendo camino y, con valentía y preparación, estaremos listos para afrontar cualquier escenario", afirmó el mandatario.

El canciller de Venezuela, Yván Gil, manifestó más temprano que había mantenido una llamada telefónica con su homólogo ruso, Serguei Lavrov, durante la cual recibió "plena expresión de apoyo y solidaridad" del gobierno ruso, en medio de los ataques estadunidenses.

ECUADOR DECLARA ESTADO DE EXCEPCIÓN ANTE PROTESTAS RADICALES DE INDÍGENAS

Las manifestaciones contra el mandatario Daniel Noboa han dejado un muerto y 150 heridos

Hay "paralizaciones y hechos de violencia que han alterado el orden público", señaló el presidente. AFP

AFP

El mandatario de Ecuador, Daniel Noboa, declaró el estado de excepción en diez de las 24 provincias del país ante la radicalización de protestas de indígenas contra su gobierno que dejan un manifestante muerto, informó el domingo la sede presidencial.

Con el bloqueo de vías en varias provincias, la mayor organización de pueblos originarios (Conaie) protesta desde el 22 de setiembre por la eliminación del subsidio al diésel, cuyo precio aumentó de 1.80 a 2.80 dólares el galón.

Las protestas dejan un manifestante fallecido por impactos de balas, unos 150 heridos entre civiles, militares y policías y un centenar de detenidos, según cifras oficiales y de ocnegés de derechos humanos.

Noboa declaró la emergencia en siete provincias andinas, incluida Pichincha (cuya capital es Quito), y tres amazónicas por "grave conmoción interna", señaló la presidencia por X.

En su decreto expedido el sábado por 60 días, Noboa señaló que hay "paralizaciones y hechos de violencia que han alterado el orden público" y que se ha registrado una "radicalización" en las protestas.

El principal foco de choques entre manifestantes y la fuerza pública está en Imbabura (norte), una provincia andina dedicada a la ganadería y la floricultura donde se concentra un 10% de la población indígena. El sector de flores estima las pérdidas en un millón de dólares al día.

El alza del precio del diésel en 56% representa un golpe para la economía de los campesinos, según la Conaie, que también reclama la baja del IVA del 15% al 12% y asignación de mayores presupuestos para la educación y salud públicas.

La organización indicó el domingo en un comunicado que tras dos semanas del paro nacional, el gobierno "responde con represión a las demandas del pueblo" y que el decreto "militariza los territorios" indígenas.

Noboa manifestó el domingo que aplicará la ley. "Nadie puede venir a tomarse por la fuerza la capital de todos los ecuatorianos", expresó. El gobernante señaló que "a los que eligen la violencia, los espera la ley".

CIUDAD DE MÉXICO
CAPITAL DE LA TRANSFORMACIÓN

La Jornada

Página: 33 Sección: Fecha: 06/10/25

Activistas españoles denuncian tortura

ARMANDO G. TEJEDA
CORRESPONSAL
MADRID

A su llegada a Madrid, 21 de los 49 activistas españoles interceptados y detenidos en aguas internacionales integrantes de la Global Sumud Flotilla denunciaron ayer haber sido golpeados, amenazados y relataron que constantemente los militares israelíes les apuntaban con sus armas de fuego a la cabeza y al corazón.

El presidente cubano, Miguel Díaz-Canel, exigió en la red social X la liberación de los 170 activistas que permanecen en una prisión y que " fueron interceptados cruelmente por las fuerzas israelíes al acercarse a las costas de Gaza. ¡Cese la impunidad de los sionistas genocidas y sus cómplices!"

Entre los voluntarios repatriados figuran la ex alcaldesa de Barcelona Ada Colau y otros parlamentarios y sindicalistas que criticaron la actuación violenta de los soldados israelíes durante su detención y en el periodo de reclusión previo a su deportación.

El aeropuerto de Madrid se llenó de simpatizantes con la causa Palestina y de la flotilla, así como familiares y amigos que acudieron a recibirlos. La ministra de Sanidad, Mónica García, de la coalición de izquierdas Sumar, acudió con un grupo médico para recibirlos y realizarles una revisión general de su estado de salud.

Algunos activistas hablaron ante los medios de comunicación para dar a conocer el trato que recibieron: "nos han golpeado, nos han arrastrado, nos han atado de pies y manos, nos han metido en jaulas, nos han insultado, nos han impedido dormir, nos han negado asistencia médica. No hemos tenido acceso a agua potable en ningún momento, nos han dado comida caducada después de dejarnos 48 horas sin comer. Es tortura. Israel ha querido tener una actitud ejemplarizante con nosotros".

Acusaron que "en el módulo de hombres, entraron varias veces con las armas y nos apuntaron a partes vitales, como la cabeza o el corazón (...) lo que hemos vivido no tiene nada que ver con el continuo sufrimiento que viven nuestros hermanos de Palestina en Gaza e Israel".

En Túnez también hubo una recepción multitudinaria a los activistas que fueron deportados por Israel, entre ellos el actor Mohamed Mrad.

Los abogados que representan a los activistas de la flotilla en Israel denunciaron que muchos no reciben tratamientos médicos vitales y alertaron que entre los detenidos hay pacientes con cáncer, enfermedades cardiacas o hipertensión, reportó Europa Press. A otros se les obliga a beber agua de los inodoros.

La Global Sumud Flotilla informó que hay al menos 22 activistas de la misión en huelga de hambre mientras se encuentran recluidos. Greta Thunberg será deportada hoy en un vuelo financiado por Grecia, informó Ynet.

SÍNTESIS INFORMATIVA

CIUDAD DE MÉXICO

CAPITAL DE LA TRANSFORMACIÓN

COLUMNAS Y CARTONES

COORDINACIÓN GENERAL DE
COMUNICACIÓN CIUDADANA

BAJO RESERVA

Adán Augusto y Monreal tras las rejas

::::: Después de que en marzo, durante una asamblea informativa convocada por la Presidenta en el Zócalo, un grupo de líderes parlamentarios, encabezados por los senadores **Adán Augusto López** y **Manuel Velasco**, y el diputado **Ricardo Monreal**, no atendieron el paso de la presidenta **Claudia Sheinbaum** por estar tomándose fotografías con **Andy López Beltrán**, esta vez los organizadores del mensaje por el primer año de gobierno de la mandataria, de plano, los enjaularon. Los coordinadores parlamentarios de Morena y el Partido Verde fueron enviados a la segunda fila de asientos, y, además, colocaron una valla metálica para confinarlos. Adán Augusto, Monreal y Velasco no tuvieron manera de acercarse a la presidenta. De cualquier modo, les fue mejor que al secretario de Organización de Morena, Andy López Beltrán, a quien mandaron hasta la tercera fila. Las rejas no matan..., diría el famoso compositor zacatecano **Tomás Méndez**.

ARCHIVO EL UNIVERSAL

Ricardo Monreal Ávila

De la lista criminal de EU, a la lista VIP del Zócalo

::::: Nos hacen notar que en el informe de la presidenta **Claudia Sheinbaum** en el Zócalo se vio a una invitada en el área VIP. Se trata de la diputada federal de Morena **Hilda Araceli Brown**, quien protagonizó *selfies* y repartió besos y abrazos. Doña Hilda está acusada por la Oficina de Control de Activos Extranjeros, del Departamento del Tesoro de Estados Unidos, de participar en una red de lavado de dinero del Cártel de Sinaloa. La diputada aseguró en su momento que la designación como lavadora del cártel por el gobierno estadounidense era una "infamia" con la que buscan desprestigiarla. Como sea, ayer la diputada morenista no era una señalada por Estados Unidos, sino una invitada VIP al Zócalo.

¿Secuestrada la reforma a la Ley de Amparo?

::::: Nos platican que, pese a que la reforma a Ley de Amparo se aprobó en el Senado de la República desde el miércoles, sigue sin llegar a la Cámara de Diputados. Lo anterior llama fuertemente la atención porque nunca se había retrasado tanto el turno de una iniciativa presidencial a una colegisladora. Este lunes se cumplen cinco días sin ser turnada, y algunos legisladores morenistas sostienen que quien está deteniendo el proceso es el coordinador de los senadores, **Adán Augusto López**, luego de que la presidenta **Claudia Sheinbaum** criticó el artículo transitorio que agrega la retroactividad y dijo que la reforma debe avalarse en sus términos. Afirman que, tras el regaño desde Palacio Nacional, el senador tabasqueño busca huecos legales para modificarla y enmendar su error antes de enviarla a San Lázaro. Sin embargo, advierten que hacer esa modificación sería violatorio de la ley, pues serán los diputados quienes se encarguen de realizar la modificación.

Rubalcava contribuye con su cuota en el Zócalo

::::: Puntuales, los gremios tradicionales y más musculosos se encargaron de movilizar a la plancha del Zócalo a sus huestes y cumplir con sus cuotas de acarreo. Entre los rostros de líderes políticos que ayer llevaron a su gente al Zócalo, nos dicen, está el de **Adrián Rubalcava**, exalcalde de Cuajimalpa, expriista, expanista y ahora director del Metro. Nos comentan que desde muy temprano pasó lista a una nada despreciable cantidad de miles de simpatizantes. Don Adrián, nos señalan, parece estar haciendo méritos para ser aceptado dentro de la autollamada Cuarta Transformación.

EL CABALLITO

La Unión Tepito y el homicidio de los DJ colombianos

:::: La indagatoria para esclarecer los asesinatos de los DJ colombianos, **Bayron Sánchez,** DJ B-King, y **Jorge Herrera,** DJ Regio Clown, se mantiene con secrecía y poco a poco fluyen los datos. Los primeros reportes apuntaban a que ambos se habrían citado con un presunto integrante de *La Unión Tepito* en el Estado de México. Ayer, en la audiencia de vinculación a proceso de cuatro detenidos por el homicidio, un juez confirmó que existe esa línea de investigación y se conoció que los imputados estaban detenidos en Chalco, pero una jueza pidió que los movieran al penal de Neza porque temía represalias contra ellos por parte de dicho grupo delictivo; sin embargo, ayer mismo el juez que los vinculó a proceso determinó regresarlos a Chalco. Aún quedan muchas incógnitas por disipar en este asunto que lleva la fiscalía mexiquense, que encabeza **José Luis Cervantes**, pues, como reveló la fiscal capitalina, **Bertha Alcalde,** los jóvenes fueron asesinados en tierras mexiquenses.

ARCHIVO EL UNIVERSAL

José Luis Cervantes

El Congreso espera la iniciativa para el nuevo Info-CDMX

:::: Nos adelantan que en dos o tres semanas el Congreso local podría recibir una iniciativa de la jefa de Gobierno, **Clara Brugada**, para transformar al Instituto de Transparencia, Acceso a la Información Pública, Protección de Datos Personales y Rendición de Cuentas (Info-CDMX) en el Instituto de Transparencia para el Pueblo. Así lo señaló el presidente de la Comisión de Transparencia, Protección de Datos Personales y Combate a la Corrupción del Congreso capitalino, el morenista **Víctor Hugo Romo**, quien confirmó lo que ya le habíamos comentado en este espacio, que el hoy órgano autónomo pasará a ser descentralizado y sectorizado a la Secretaría de la Contraloría General. Además, tendrá un solo titular, ya no un órgano colegiado con cinco integrantes.

ESPECIAL

Víctor Hugo Romo

Comienza la pasarela de funcionarios en el Edomex por la Glosa del Informe

:::: Los diputados del Estado de México se están alistando porque esta semana empezará la llamada Glosa del Segundo Informe de Gobierno de **Delfina Gómez**, es decir, la comparecencia de los secretarios para explicar el estado que guarda cada una de sus dependencias. El primero será el secretario general de Gobierno, **Horacio Duarte**, mañana a las 11:00 horas ante el pleno del Legislativo mexiquense. El miércoles acudirán el secretario de Seguridad, **Cristóbal Castañeda**, así como la titular de Desarrollo Económico, **Laura González** y, para el jueves, estarán el secretario de Finanzas, **Óscar Flores,** y la titular del Campo, **María Eugenia Rojano**. Veremos si será un día de campo o los legisladores los cuestionan.

ARCHIVO EL UNIVERSAL

Horacio Duarte

SALVADOR GARCÍA SOTO
SERPIENTES Y ESCALERAS

Andrea, Adán y el daño colateral

La situación de Adán Augusto López cada vez se siente más complicada al interior de Morena y del gobierno de la presidenta Sheinbaum. Por más que la mandataria repita que aún no hay ninguna acusación en su contra, pero también diga que será la Fiscalía General de la República la que investigue y determine si hay algún tipo de responsabilidad o acusación contra el líder de los senadores morenistas, cada vez es más claro que al tabasqueño lo están dejando solo y que sólo su obsesión por seguir al frente de la bancada oficialista en el Senado es lo que lo mantiene en el cargo, pero a un costo cada vez más alto para el movimiento lopezobradorista.

Es sabido que en Palacio Nacional ya le plantearon, desde aquella reunión ocurrida hace un mes, en la que Adán Augusto y Ricardo Monreal se reunieron con la presidenta, la posibilidad de que deje la coordinación parlamentaria mientras se aclara si tuvo o no responsabilidad en los crímenes y delitos cometidos por su secretario de Seguridad, Hernán Bermúdez Requena, pero también se sabe de sobra en el Senado que el senador tabasqueño se ha apertrechado en el liderazgo del grupo senatorial, como su último reducto para evitar ser defenestrado, por el escándalo que lo persigue desde su estado natal y los depósitos millonarios que recibió sin reportarlos en sus declaraciones patrimoniales.

Y si Adán se siente cada vez más en la cuerda floja ante las dimensiones del escándalo que lo envuelve, cualquier proyecto en el que hubiera estado involucrado directamente el senador y exgobernador de Tabasco, se ve hoy más que riesgoso y poco viable, a partir del daño que ha sufrido su imagen en los últimos meses. Ese sería el caso del proyecto que encabezaba Adán Augusto para impulsar como candidata de Morena en Chihuahua a su muy cercana senadora, Andrea Chávez, quien además del apoyo político de Adán, también recibió donaciones y apoyo financiero del empresario Fernando Padilla, uno de los contratistas y financieros del exsecretario de Gobernación, quien pagó las "caravanas de la salud" con las que la senadora Chávez promovía su imagen en campaña anticipada.

La única posibilidad que tenía Andrea de enfrentar la fuerza y el poderío del alcalde de Ciudad Juárez, Cruz Pérez Cuéllar, era contar con la fuerza de Adán Augusto dentro del movimiento morenista para impulsar sus aspiraciones para ser gobernadora de Chihuahua, a pesar de su muy poca experiencia política. Pero justo en este momento, en medio de la crisis política que enfrenta, el senador apenas está en condiciones de salvarse él y defender su argumento de inocencia y desconocimiento de las monstruosidades que realizó el grupo criminal "La Barredora" en Tabasco, bajo el mando de su amigo, el secretario Bermúdez.

Para decirlo claro y simple: la senadora Chávez y su intención de ser candidata al gobierno chihuahuense tendrá que esperar para mejor ocasión, porque ella terminará siendo un "daño colateral" en el escándalo que envuelve al tabasqueño, y es muy probable que eso la debilite aún más en una contienda interna morenista.

Es cuestión de tiempo para ver quién puede más: si la presión y los amarres internos que tiene el senador López con la bancada de Morena, o lo costoso que le está resultando su permanencia en el Senado a la presidenta, a Morena y al movimiento obradorista.

Tal vez por eso, la presidenta ayer en su discurso desde el Zócalo, fue clara y contundente a la hora de hablar de quienes roban y se enriquecen al amparo de la llamada Cuarta Transformación: "En este México nuevo la honestidad no es la excepción, es la regla, y quien traicione al pueblo y robe al pueblo, enfrentará la justicia. El poder no es para enriquecerse, es para servir con humildad. ¿De qué sirve el dinero mal habido si con él se pierde la reputación y el legado", gritó ayer a todo pulmón la mandataria en su "fiesta" con acarreados en la Plaza de la Constitución.

No es tan difícil atinar a quién o quiénes va dirigido el mensaje de la presidenta. Lo que falta ver es si es solo una bonita frase retórica o si al final la mandataria hará cumplir lo que dice en su discurso, empezando por el coordinador de su partido en el Senado. ●

Tendrá que esperar para mejor ocasión la intención de la senadora Chávez de ser candidata a gobernadora.

CIUDAD DE MÉXICO
CAPITAL DE LA TRANSFORMACIÓN

EL UNIVERSAL
EL GRAN DIARIO DE MÉXICO

Página: 7 Sección: Fecha: 06/10/25

Larrea vs. Chico Pardo: el magnate minero contra el money maker

La batalla por Banamex pasó de ser una simple transacción financiera a una guerra de poder entre dos visiones del capitalismo mexicano. De un lado, Fernando Chico Pardo, el *money maker*, con su estilo corporativo, disciplinado y su propuesta de apertura bursátil; y del otro, Germán Larrea, el magnate minero, discreto pero implacable, que ha decidido apostar buena parte de su patrimonio para quedarse con el banco más emblemático del país.

El viernes, Larrea, el segundo hombre más rico de México con una fortuna cercana a los 30 mil millones de dólares según Bloomberg, presentó una oferta vinculante por el 100% de Grupo Financiero Banamex, en efectivo. Inicialmente Larrea no busca socios, quiere control total. Su rival, Chico Pardo, con un patrimonio estimado en 2 mil 800 millones de dólares, lidera la otra propuesta: la compra del 25% y una Oferta Pública Inicial (OPI) que permitiría a Citi vender una parte del banco y poner a flotar el resto en los mercados, garantizando una transición "ordenada" y más digerible para el gobierno y los reguladores.

Citi, por ahora, parece más cómodo con la opción de Chico Pardo. En el banco estadounidense gustan las operaciones limpias, públicas y previsibles. En sus directivos se habla de que Banamex prefiere el modelo de OPI porque reduce riesgos políticos y de reputación. Pero como dirían los propios banqueros: *money talks*. Y Larrea habla el lenguaje del efectivo, con una oferta que podría alcanzar entre 7 mil y 10 mil millones de dólares, una cifra difícil de ignorar para los accionistas de Citi.

Chico Pardo (73 años) garantiza continuidad, regulación y una salida corporativa elegante, mientras que Larrea ofrece lo que más ansía Citi después de tres años de idas y vueltas: liquidez inmediata. El gigante estadounidense tiene compromisos con sus inversionistas de concretar la venta este año, y cualquier intento de priorizar lo "políticamente correcto" sobre lo económicamente conveniente podría abrirle un frente legal en Nueva York. Si Citi no vende al mejor postor, tendrá un problema fiduciario (*fiduciary duty*).

Larrea (71 años) busca coronar su carrera con una jugada maestra: pasar de ser el rey del cobre al banquero improbable. Si gana, no solo se convertirá en uno de los financieros más poderosos de México, sino en el empresario que logró reunir bajo su control a tres pilares del desarrollo nacional: minería, transporte y banca. Es, en esencia, el retorno del empresario total, de la élite industrial al sector financiero del país.

Chico Pardo tiene otro estilo. Formado en casas de bolsa y los fondos de inversión, apuesta por un Banamex más moderno, transparente y abierto al mercado. Su plan propone un banco con participación pública y presencia bursátil, una estructura que, según Citi, facilitaría la supervisión de la CNBV y calmaría las aguas políticas. Sin embargo, el modelo conlleva riesgos: es más lento, depende del apetito de los inversionistas y podría dejar menos dinero en la caja.

Lo curioso de todo esto es que el propio Chico Pardo ya ha intentado hacer este tipo de ofertas hostiles en México. Hace más de una década protagonizó una de las ofensivas más recordadas del mundo corporativo mexicano: un intento de *take over* para quedarse con el control de Gruma, el gigante global de la harina de maíz.

Detrás de Banamex no hay solo cuentas, clientes y sucursales, sino muchos símbolos. El banco fundado en 1884 representa la vieja élite financiera mexicana, aquella que cruzó por las épocas de estatizaciones, privatizaciones y la globalización. Ahora, en el gobierno de Claudia Sheinbaum, su destino se ha vuelto una cuestión política. La venta será también un gesto sobre el tipo de capitalismo que la 4T quiere para México en los próximos años. ●

Larrea garantiza liquidez inmediata. Chico Pardo garantiza continuidad.

CIUDAD DE MÉXICO
CAPITAL DE LA TRANSFORMACIÓN

EL UNIVERSAL
EL GRAN DIARIO DE MÉXICO

Página: 9 Sección: Fecha: 06/10/25

En Chicago se asoma el fascismo

Paso a paso, por órdenes de la Casa Blanca, Estados Unidos está coqueteando con el fascismo.El pretexto es la política migratoria de detención y deportación de inmigrantes, pero lo que hay detrás es algo muy distinto. Donald Trump y sus asesores cercanos de seguridad nacional y defensa han puesto en la mira –cada vez más, en el sentido literal– a una lista creciente de ciudades, todas gobernadas por demócratas. Sin evidencia, insisten en que están "fuera de control", en que son sitios "infernales". No importa que sea falso: lo que interesa es crear la percepción de una emergencia de seguridad para abrir la puerta a la represión.

El episodio más alarmante ocurrió hace unos días en Chicago. Con helicópteros Black Hawk, vehículos blindados y cientos de agentes federales armados como si se dirigieran a una guerra auténtica, el gobierno de Estados Unidos ejecutó un operativo en un vecindario de South Shore, una zona de mayoría afroamericana. La redada, presentada como una acción quirúrgica contra el crimen organizado y la migración ilegal, se convirtió en una escena dantesca: familias enteras sometidas a punta de pistola, niños arrancados de sus camas (y luego atados de manos, en la calle), ciudadanos estadounidenses tratados como criminales. Todo, transmitido con la estética de una operación militar en territorio enemigo, pero ocurrido en pleno corazón de una ciudad estadounidense.

Como si la brutalidad del operativo no bastara, la secretaría de Seguridad Nacional difundió después un video de producción hollywoodense en redes sociales. Música épica, imágenes dramáticas, helicópteros sobrevolando, agentes irrumpiendo en departamentos: un tráiler de película para presumir un operativo que, en realidad, aterrorizó a familias inocentes (y, repito, en su gran mayoría de ciudadanía estadounidense). La narrativa oficial no oculta su objetivo: presentar a las ciudades demócratas como escenarios de guerra donde solo el Estado fuerte y militarizado puede "restaurar el orden".

Lo ocurrido en Chicago revela lo que está en juego. No se trata solo de perseguir a migrantes irregulares ni de golpear a una banda criminal extranjera. Se trata de normalizar la idea de que el Estado puede, sin orden judicial clara ni justificación real, desplegar su poder militar contra comunidades enteras. Se trata de mandar un mensaje político: el enemigo interno no es solo el migrante, sino también las ciudades demócratas que se atreven a desafiar al trumpismo.

No es un hecho aislado. La retórica presidencial insiste en que esas ciudades representan el "fracaso del liberalismo" y deben ser "recuperadas" con mano dura. El patrón es claro: primero la narrativa de caos, luego la acción espectacular y desproporcionada, finalmente la erosión de derechos y libertades. Así nacen los regímenes autoritarios, así se construyen las justificaciones para el fascismo.

Chicago es una advertencia. El operativo, condenado por el gobernador Pritzker y por líderes locales, debe encender todas las alarmas en la sociedad estadounidense. Porque si hoy se normaliza que el gobierno federal despliegue helicópteros y granadas aturdidoras contra un edificio de departamentos —y encima lo convierta en propaganda—, mañana lo hará contra cualquiera que considere un obstáculo político.

La historia enseña con absoluta claridad que los excesos autoritarios rara vez se presentan como tales en el momento. Se disfrazan de necesidad, de urgencia, de seguridad nacional. Pero detrás de esa máscara siempre está el mismo proyecto: el poder sin límites. Y en la "América" de Trump, ese proyecto avanza, paso a paso, cada vez con menos disimulo. ●

@LeonKrauze

Si se normaliza que el gobierno federal despliegue helicópteros y granadas aturdidoras, mañana lo hará contra quien considere un obstáculo político.

KIOSKO

Espectaculares... ¿para promocionar al partido?

:::: La que "vio burro y se le antojó viaje", nos platican, fue la presidenta del PAN en Chihuahua, **Daniela Soraya Álvarez Hernández**, pues en la última semana aparecieron por todo el estado espectaculares con su imagen, lo que generó especulaciones sobre si está en la carrera para buscar la candidatura a la gubernatura o algún ayuntamiento. Sin embargo, nos indican que doña Daniela salió a asegurar que los anuncios sólo son "para enaltecer la imagen del partido en la entidad", y no porque busque un puesto político. Y mientras algunos panistas aseguran que fue oportunismo, otros señalan que "cuando el río suena, agua lleva" y doña Daniela seguro que ya tiene en la mira su próximo cargo. ¿Qué será?

Daniela S. Álvarez H.

Ignora Educación de Sinaloa problemas en la entidad

:::: A la que se le están juntando los problemas en Sinaloa, nos cuentan, es a la secretaria de Educación Pública y Cultura del estado, la expriísta **Gloria Himelda Félix Niebla** porque cada vez son más los bloqueos de vialidades por parte de padres de familia para exigir energía eléctrica en los planteles educativos. Nos refieren que la promesa era que todas las escuelas contarían con aire acondicionado —por las altas temperaturas— al terminar esta administración, pero sin luz, pues cómo. Lo peor es que los padres de familia se han topado con la excusa de que los planteles padecen vandalismo y saqueos en vacaciones y no hay dinero para reparar los daños o rehabilitar los sistemas, mientras doña Gloria "nada de muertito" y sin una solución. ¡Va reprobada!

Gloria Himelda Félix

Empiezan a sonar nombres en la carrera por Oaxaca

:::: Desde Oaxaca nos comentan que se habla de que una de las cartas de Morena para la próxima elección a la gubernatura del estado, en 2028, podría ser nada más y nada menos que la cantante **Lila Downs Sánchez** por su alta presencia y conocimiento de la entidad, además de que haría frente al bloque formado por las senadoras **Susana Harp Iturribarría** y **Luisa Cortés García**, y el exgobernador **Alejandro Murat Hinojosa**. Nos recuerdan que hasta ahora han levantado la mano la secretaria de Turismo estatal, **Saymi Pineda Velasco** (Morena), y la secretaria de Bienestar, Tequio e Inclusión, **Vilma Martínez Cortés** (Morena), pero "aún queda mucho trecho por andar", y en el camino se podrían sumar más participantes, aunque se dice que será la encuesta final la que defina. ¡En sus marcas!

Lila Downs Sánchez

KIOSKO es elaborado con aportación de periodistas y colaboradores del diario, previamente verificados. Para comentarios, comuníquese al 5709 7313, extensión 2421 o al email [illegible]

CIUDAD DE MÉXICO
CAPITAL DE LA TRANSFORMACIÓN

EL UNIVERSAL
EL GRAN DIARIO DE MÉXICO

Página: Sección: Fecha: 06/10/25

DESBALANCE

¿Impuesto como en el 68?

:::: Algunos mal pensados ya relacionan el aumento del IEPS a bebidas saborizadas, cigarros, casinos y videojuegos con el Mundial de Fútbol que se llevará a cabo en 2026. Nos dicen que, en el pasado, a muchos se les hizo creer que el pago de la tenencia vehicular se creó como un impuesto transitorio, que a fin de cuentas se eternizó, para financiar la Olimpiada del 68, en la época del presidente **Gustavo Díaz Ordaz**. Se dijo que, al ser México el anfitrión, no había de dónde sacar recursos para construir la infraestructura necesaria para llevar a cabo la justa olímpica y recibir a visitantes y competidores. Es un mito que está en la mente de todos y es difícil de borrar, sobre todo cuando se habla de pagar más impuestos. Y, en este caso, queda muy claro que el aumento no será temporal, sino permanente.

Adiós a Gita Gopinath

:::: A partir de hoy empieza a despachar el nuevo director general adjunto del Fondo Monetario Internacional (FMI), el abogado **Dan Katz**, en lugar de **Gita Gopinath**, quien regresa a la Universidad de Harvard y será ampliamente recordada por haber sido la autora del término el "gran confinamiento" para describir el momento en que la economía entró en coma por la pandemia provocada por el Covid-19. El relevo ya se conocía, pero para muchos marcará un cambio si se considera que ahora ocupará el segundo puesto de importancia, después de la directora gerente, **Kristalina Georgieva**, quien fuera jefe de gabinete del secretario del Tesoro de EU, **Scott Bessent**, el mismo que en abril pasado criticó al FMI y al Banco Mundial por desperdiciar recursos para el cambio climático, temas de género y sociales.

Gita Gopinath

Banxico extrañará a Alejandrina

:::: Nos dicen que la renuncia de **Alejandrina Salcedo Cisneros** será, sin duda, una gran pérdida para el Banco de México (Banxico), que había logrado formar un cuadro de funcionarios de carrera que iniciaron su vida laboral en el instituto central. Nos cuentan que era de las pocas mujeres que quedaban con grado de doctorado en Economía y que había escalado por méritos propios dentro de la estructura de Banxico hasta llegar a ser la Economista en jefe, puesto por el que concursó y para el que fue aprobada por la Junta de Gobierno, que es encabezada por la gobernadora **Victoria Rodríguez Ceja**. Nos reportan que ya se comienzan a manejar nombres de posibles sustitutos de Salcedo Cisneros, como por ejemplo **Nicolás Amoroso**, quien, por cierto, lleva una buena relación con algunos subgobernadores.

Alejandrina Salcedo

CIUDAD DE MÉXICO
CAPITAL DE LA TRANSFORMACIÓN

EL UNIVERSAL
EL GRAN DIARIO DE MÉXICO

Página: Sección: Fecha: 06/10/25

MIGUEL ÁNGEL MARGÁIN
PATENTE PENDIENTE

Y dale con la misma canción... Hay que pagar por la música

Las visitas de verificación que desde hace varios años realiza la autoridad para comprobar el uso de música en establecimientos —especialmente bares y restaurantes— han vuelto a generar controversia. Cámaras empresariales acusan cobros excesivos y "abusos"; el IMPI, por su parte, recuerda que se trata de actuaciones legítimas para garantizar el cumplimiento de la ley. No es nuevo el cobro ni una ocurrencia: se trata de reconocer que la música también es propiedad y que su uso por terceros conlleva obligaciones.

Esta coyuntura ocurre a días de conmemorarse, el 11 de octubre, el Día Nacional del Combate a los Delitos en Materia de Derechos de Autor. La conciencia empieza en cada uno de nosotros.

Ya lo había dicho hace unos años en este mismo espacio: "no queda de otra, hay que pagar por la música" (1 de agosto de 2022). En México está plenamente reconocido, incluso por nuestro Poder Judicial, que la ejecución pública de obras musicales por terceros conlleva obligaciones hacia sus autores e intérpretes. En otras palabras, si la música forma parte de la experiencia que se ofrece al público, debe pagarse por su uso. No es un tema nuevo ni discutible: es la aplicación elemental del respeto a la propiedad intelectual (PI).

Es válido que se denuncien excesos, si los hubiera, pero otra cosa muy distinta es victimizarse por una obligación que el país tiene más que reconocida, tanto en su legislación como en los tratados internacionales de PI y derechos humanos. Lo que parece no haberse asimilado es que pagar por la creatividad también forma parte de esa obligación. Sociedades de gestión colectiva como la de autores y compositores de México (SACM) desempeñan un papel esencial para hacerla efectiva, y las mesas de trabajo que hoy instalan junto con el IMPI y empresarios son una buena señal: la coordinación siempre suma. Cumplir por convicción siempre será más eficiente que hacerlo por obligación.

Entre los argumentos que últimamente se han escuchado —y que tampoco son nuevos—, algunos empresarios han dicho que preferirían dejar de usar música en sus establecimientos. Quien así lo decida, adelante. Hay negocios que optan por el silencio o por música creada especialmente para ellos, y eso es totalmente válido. Lo que no se vale es beneficiarse del trabajo ajeno sin retribuirlo, o asumir que cumplir con la ley es opcional.

La música tiene un valor económico real. En lugares como los antros es parte esencial del negocio, pero aun en aquellos donde no es el atractivo principal influye en la permanencia de los clientes, en su comodidad y en el consumo. Lo entendió bien aquella campaña de la SACM en la que una pareja llegaba a un restaurante, notaba la ausencia de música y decidía marcharse, o aquella otra donde Aleks Syntek, Alex Lora y Joan Sebastian recordaban que, así como se paga al doctor por la consulta o al taquero por unos tacos, también debe pagarse a los autores por beneficiarse de su música. Son ejemplos sencillos pero potentes que ilustran cuánto aporta la música al éxito de un negocio.

Que existan mesas de diálogo es positivo; que existan inspecciones, necesario. Pero más allá de operativos o sanciones, el verdadero avance radica en asumir que la creatividad tiene valor y que beneficiarse de ella sin pagar es simplemente injusto. Vale recordarlo: el respeto a la PI no se impone, se asume. Y cuando se entiende así, la música deja de verse como un gasto y se reconoce como lo que realmente es: una inversión. ●

Hay negocios que optan por el silencio o por música creada especialmente para ellos, y eso es totalmente válido. Lo que no se vale es beneficiarse del trabajo ajeno sin retribuirlo.

Especialista en propiedad intelectual y protección de innovación
X: @MA_Margain

CIUDAD DE MÉXICO
CAPITAL DE LA TRANSFORMACIÓN

EL UNIVERSAL
EL GRAN DIARIO DE MÉXICO

Página: Sección: Fecha: 06/10/25

CRIMEN Y CASTIGO

¿Alejandra de la Paz, en dónde estás?

:::: Una vez más, una presentación artística fue la opción que más seguridad le ofreció a los trabajadores de la Cultura para hallar eco a sus protestas. Ayer, antes del estreno de la ópera *Elektra*, de Richard Strauss, el Sindicato Nacional de Grupos Artísticos tomó el escenario de la sala principal con pancartas con leyendas que cuestionan el paradero de la titular del Instituto Nacional de Bellas Artes (INBAL). Los manifestantes expresaron temas que deberían inquietar a más de una persona porque son una constante de las protestas sindicales que se han dado en varios recintos: primero, la falta de compromiso de las autoridades del Instituto; equipamiento deficiente (atriles rotos, sillas en mal estado, material con cableado que es inseguro); pianos e instrumentos que no sirven, y cancelación de ensayos. El sindicato lo dice claramente: sólo reciben evasivas, respuestas poco satisfactorias y muestras de incompetencia. No han pasado ni tres meses de que hubo una protesta en el Teatro del Bosque Julio Castillo (aquella vez fue por el retraso en los pagos del Capítulo 3000) y nuevamente un escenario es tomado para evidenciar el maltrato del INBAL a sus trabajadores. ¿Será que Alejandra de la Paz por fin responderá públicamente a estas denuncias?¿O se incrementarán las protestas, cancelaciones y cierres? Ya se lo informaremos.

EXPCIAL

Protesta de trabajadores en la Sala Principal del Palacio de Bellas Artes.

CIUDAD DE MÉXICO
CAPITAL DE LA TRANSFORMACIÓN

EL UNIVERSAL
EL GRAN DIARIO DE MÉXICO

Página: Sección: Fecha: 06/10/25

GUILLERMO FADANELLI
TERLENKA

¡La comunidad!

La semana pasada, en Morelia Michoacán, tuvo lugar una feria del libro a la que acudieron algunos escritores que, personalmente, me inspiran cierto respeto, ello a pesar de que en México existe sólo un puñado de esta comunidad de personas que escriben a contracorriente, es decir, que son capaces de conmover y dejar huella en sus lectores. La selección y el cuidado de la feria se le debió a Karen Mora, una joven amable quien, sin hacer mayores alardes ni ruido cortesano convocó en la cuarta edición de la feria a una tropelía de artistas "malhechores." A estas alturas, cuando la cultura concebida como concepto que incluye el arte es despreciada por la mayoría de los gobiernos, la promoción del libro es indispensable para no continuar nadando a ciegas en el lodo. Los gobernantes y sus esbirros no le dan importancia a que la imaginación debe ser estimulada para que los ciudadanos se hagan buenas preguntas, critiquen y tengan una opinión sopesada, y no como sucede actualmente, den lugar a opiniones de manada enfurecida o somnolienta que recorre el camino que le es indicado.

web
Lea completa la columna de Guillermo Fadanelli
elunIversal.com.mx

Nietzsche escribió en uno de sus letales aforismos que uno podía enmendar la naturaleza, de manera que si carecía de un buen padre debería buscarse otro. Yo estoy de acuerdo con este aparente desacato; no son épocas de sacrificio, la vida es breve, cruel y algo estúpida, así que sería más conveniente que uno buscara o diera forma a su propia comunidad con el propósito de obtener cierto confort en esa naturaleza que nos contiene y que al mismo tiempo es efecto de nuestros sentidos. Pobres de los cinco hijos de Montaigne que murieron enfermos ya que habrían sido afortunados de tener un padre de esa estatura moral. En realidad nadie podría saberlo: a veces los padres más destacados se vuelven leones enfebrecidos por su contundente vanidad, y los hijos resultan ser una especie de fideos mal cocidos.

Las minorías también son comunidades, como todas aquellas de cualquier dimensión que poseen similares intereses.

"El hombre debería agradecer sus defectos y temer a sus talentos". La consigna de Emerson me parece cierta e incluso certificada. El talento puede convertirse en una tara que impide a sus bendecidos relacionarse con el resto de los humanos. Ejemplos hay tantos que nos harían vomitar. En el caso del pragmatismo uno sólo desea conversar, ponerse más o menos de acuerdo y continuar su camino tratando de no lastimar la vida de los demás. Toda esta perorata es porque en la anteriormente citada Morelia una persona del público me hizo algunos comentarios y me interrogó acerca de si el individualismo marchaba contra la idea política de comunidad. Mi opinión fue que no había motivos para creer en ello: no hay comunidad que se precie de serlo cuando carece de individuos que piensen por sí mismos y que desconfíen de los juicios éticos que los incluyen. Tal razonamiento va en contra de las sórdidas teorías de comunidad ligadas a la historia, las cuales insisten en que somos los frutos de un árbol cuyos milenios de existencia nos obligan a formar parte de una sola canasta. Nuestras raíces tienen realidad y sentido, pero pueden cortarse utilizando el cerebro.

Las minorías también son comunidades, como todas aquellas de cualquier dimensión que poseen similares intereses. La convivencia de individuos pragmáticos conscientes de su singularidad también edifica "comunidad." La comunidad es el todo que se relaciona con el todo a través de los vasos comunicantes que son los individuos. Toda política es una ética y esta no es definitiva, sino maleable. ●

CIUDAD DE MÉXICO
CAPITAL DE LA TRANSFORMACIÓN

EL UNIVERSAL
EL GRAN DIARIO DE MÉXICO

Página: Sección: Fecha: 06/10/25

Fuera del aire

PAOLA ROJAS

Son ladrones. Ni más, ni menos

En la más reciente conmemoración de la represión estudiantil del 68 en Tlatelolco, marcharon aproximadamente 10 mil personas de forma pacífica. Sin embargo, de acuerdo a las autoridades de la Ciudad de México, un grupo de unos 300 manifestantes con la cara cubierta y armados con palos y piedras "realizaron agresiones contra el personal, efectuaron pintas, detonaron petardos y artefactos explosivos, además de causar daños a vidrios de inmuebles públicos, comercios privados, estaciones de Metro y Metrobús, así como a mobiliario urbano".

La autoridad local añadió en su comunicado que, ante estos hechos, tuvieron que reforzar la seguridad con un despliegue de 1500 elementos. El saldo fue de 94 policías lesionados (tres de ellos graves) y 29 civiles que recibieron atención en el lugar y no requirieron de hospitalización. En el recuento oficial de los daños no se menciona a los periodistas agredidos. La Alianza de Medios Mx condenó las agresiones a por lo menos seis fotoperiodistas. A uno de ellos, David Deolarte del diario *La Prensa*, le generaron una contusión en la tibia y tuvo que ser trasladado a un hospital.

Que haya vandalismo y saqueos por parte del llamado bloque negro no es novedad. Pero esta vez los robos fueron millonarios. Se calcula que los negocios de la zona perdieron más de 300 millones de pesos por el cierre de 5 mil locales comerciales. Pero la peor parte se la llevaron los joyeros, a quienes les robaron mercancía con un valor superior a los 35 millones de pesos.

El gobierno reiteró su compromiso con el derecho a la libre manifestación y se enfocó en recordar al movimiento estudiantil y en condenar los hechos ocurridos en ese entonces. La jefa de gobierno, Clara Brugada, escribió en sus redes que "a diferencia del 1968, en nuestra ciudad la policía no reprime, nuestra policía construye paz, protege a la ciudadanía y ha contribuido a la reducción de la inseguridad". Se atrevió a garantizar que no habrá más represión, pero no a garantizar que no habrá más saqueos.

El secretario de Gobierno, César Cravioto, reportó que se abrieron carpetas de investigación junto con la fiscalía local por los hechos violentos. Por su parte, el secretario de Seguridad, Pablo Vázquez, informó que una persona fue detenida luego de entrar a saquear una joyería. Añadió que se trató de una provocación a la policía porque "hay a quien no le gusta este proyecto que está transformando al país".

Se robaron 35 millones de pesos en joyas. Eran cerca de 10 personas que tomaron el botín y se dispersaron entre los manifestantes. Es un acto criminal que nada tiene que ver con el Movimiento del 68. Su obligación es detener a los responsables y dejar de politizar lo ocurrido. ¿O acaso está sugiriendo que las joyerías fueron asaltadas por la oposición?

El modus operandi del llamado bloque negro se viene documentando desde hace años. Estos grupos de choque han sabido infiltrarse en movilizaciones como el 2 de octubre y el Día Internacional de la Mujer. Aprovechan el anonimato de la multitud para violentar y delinquir; desvirtúan con ello a movimientos mayoritariamente pacíficos, que terminan siendo asociados con vandalismo.

Si no frenan a esos criminales, lo que hacen es lastimar al Movimiento del 68. La asociación de la marcha con el vandalismo y los robos, es muy nociva para quienes acudieron a realmente conmemorar una fecha significativa y repudiar la represión de aquel entonces.

Ya no pueden seguirse escudando en el argumento de que esta nueva autoridad no reprime. La realidad es que, si no detienen a los ladrones y recuperan lo robado, lo que demuestran es su falta de capacidad o, peor aún, su complicidad con quienes ejercen esa violencia. ●

@PaolaRojas

CIUDAD DE MÉXICO
CAPITAL DE LA TRANSFORMACIÓN

EL UNIVERSAL
EL GRAN DIARIO DE MÉXICO

Página: Sección: Fecha: 06/10/25

ERNESTINA GODOY RAMOS

Reformas para la Transformación

El pasado 1 de octubre de 2025, el gobierno de la presidenta Claudia Sheinbaum Pardo cumplió un año de trabajo. En este periodo he tenido el honor de servir a México y al movimiento de la Cuarta Transformación, desde la Consejería Jurídica del Ejecutivo Federal.

Desde el primer día, la Consejería Jurídica asumió la responsabilidad de dar forma jurídica a la visión de Estado de nuestra Presidenta, así hemos sido partícipes de la conformación de un nuevo andamiaje normativo acorde a un país con justicia y bienestar, y lo hemos hecho con rigor técnico, diálogo político y sensibilidad social.

Quiero destacar las principales reformas constitucionales y legales que en este breve periodo hemos realizado:

Derechos humanos al centro: Se elevaron a rango constitucional la igualdad sustantiva, la erradicación de la brecha salarial por razones de género y el derecho a una vida libre de violencia. La reforma constitucional a favor de los pueblos indígenas y comunidades afromexicanas, que fue aprobada por unanimidad en el Congreso, los reconoce como sujetos de derecho público, garantizando su libre determinación y autonomía. Además, se aprobaron reformas para garantizar vivienda con orientación social, para la búsqueda y localización de personas desaparecidas y para el bienestar animal.

Seguridad y justicia: Se reconoció a la Guardia Nacional como fuerza armada permanente y se crearon mecanismos para fortalecer la seguridad y la procuración de justicia.

Desarrollo nacional: se avanzó en la reestructuración del aparato estatal y se aprobaron reformas para simplificar trámites administrativos y atraer inversiones.

México ha demostrado que la transformación se basa en la ciencia, la justicia y la igualdad.

Democratización y ética pública: Se prohibió el nepotismo electoral y la reelección consecutiva en cargos públicos, y se consolidó un servicio público transparente y accesible. Nuevas oportunidades para los jóvenes y protección del entorno: se establecieron apoyos y capacitación laboral para jóvenes, y se impulsó la protección del medio ambiente y los recursos naturales.

Un nuevo Poder Judicial al servicio del pueblo: se incorporaron mecanismos democráticos para la elección de integrantes del Poder Judicial y se buscaron mayor legitimidad y transparencia en la impartición de justicia.

Con estas reformas, nuestro país ha comenzado a construir un nuevo Derecho Constitucional mexicano que no solo reforma instituciones, sino que redefine su sentido. Un Derecho vivo, con contenido social, con perspectiva de género, con compromiso ambiental y con visión humanista que se convierte en el instrumento de una nación que busca justicia en cada una de sus decisiones públicas.

A un año del inicio del gobierno de la presidenta Claudia Sheinbaum Pardo, México ha demostrado que la transformación también tiene rostro de mujer y que se basa en la ciencia, la justicia y la igualdad, cimientos del segundo piso de la Cuarta Transformación.

Mi reconocimiento y felicitación a todo el gran equipo de la Consejería Jurídica del Ejecutivo Federal, y a las y los jurídicos de todas las dependencias de la Administración Pública por su entrega, vocación de servicio y profesionalismo, así como a las y los legisladores que han contribuido a que esta visión de un México más justo, se haga realidad. ●

Consejera jurídica de la Presidencia

CIUDAD DE MÉXICO
CAPITAL DE LA TRANSFORMACIÓN

EL UNIVERSAL
EL GRAN DIARIO DE MÉXICO

Página: Sección: Fecha: 06/10/25

MAURICIO MERINO

La realidad real

Hay una realidad real y otra imaginaria: mientras la primera escuece al país, la segunda se impone como eje de la deliberación pública. Quienes intentamos ceñirnos a lo que puede verse, tocarse y probarse parecemos perdidos, pues en tierra de ciegos, el tuerto es el único ciego. Lo que importa no son los hechos, sino las palabras. O mejor: el poder de quien las pronuncia.

La realidad real es que estamos atestiguando uno más de los momentos estelares de la corrupción mexicana. No estamos ante un puñado de malas personas enriquecidas a expensas del poder público, sino ante una enorme red de complicidades activas, silencios comprados y chantajes cruzados entre funcionarios, marinos, militares, servidores públicos estatales, parientes de la clase política y empresarios de primera generación que han hecho negocios multimillionarios con el patrimonio de la nación, a la luz del día y durante un largo período.

Pero en la realidad imaginaria, lo que se presenta es un "golpe de timón" en la Marina Armada de México, para limpiar la imagen de las fuerzas armadas que han sufrido una mancha injusta infligida por algunos individuos aislados que traicionaron sus votos patrióticos. En esa realidad paralela, la presidenta Sheinbaum habría decidido aprovechar el "momentum" para abrir el expediente de los vínculos entre el gobierno de Tabasco y el crimen organizado, con el propósito de sacudirse a quienes intentaban poner en duda su liderazgo.

En ambos casos, se da por hecho que los riesgos y los costos están calculados; que las acusaciones no tocarán de ninguna manera a Andrés Manuel López Obrador; y que el gobierno saldrá airoso de esos episodios porque habrá confirmado su compromiso con la honestidad valiente. La cosa pasará a la historia, se dice, como una lección fabricada con indiscutible talento político: aquí nadie miente, nadie roba y nadie traiciona.

Sucede, sin embargo, que en México existe un sistema nacional anticorrupción que fue diseñado para evitar que esos hechos ocurrieran. Pero de eso no se habla —eso forma parte de la realidad real— porque el gobierno anterior decidió boicotearlo, mientras el presidente añadía más y más funciones a las fuerzas armadas, protegidas por el secreto de la "seguridad nacional", con presupuestos cada vez más generosos y puestas al margen de los controles establecidos para el resto de la administración pública. La realidad real es que, en vez de seguir las normas establecidas por la Constitución, el presidente anterior prefirió celebrar sesiones con el "gabinete de seguridad", en el que se sentaban al alba de cada mañana tres de los personajes directamente implicados en aquella trama de corrupción.

¿Dónde quedó la inteligencia institucional, mandatada por ley, que debió impedir que esas redes rapaces medraran con el erario? ¿Qué estaba haciendo la Unidad de Inteligencia Financiera, mientras su titular diseñaba reformas electorales? ¿Por qué se bloquearon los informes sobre el dinero que manejaban las fuerzas armadas? Ninguna de esas preguntas tendrá una respuesta puntual, porque lo relevante en este momento es indagar hasta dónde llegará el segundo piso de la transformación para afirmar su autoridad sobre cualquiera de sus adversarios, por las buenas y por las malas.

Ahí están las raíces del frondoso árbol de la corrupción, que nuestras élites mantienen intactas.

Discutir sobre expedientes, controles internos, auditorías externas, métodos de designación y ascenso de puestos, licitaciones, adjudicaciones de contratos, o sobre archivos y medios de acceso a la información pública es mucho menos interesante que inventar estrategias geniales de nuestra clase política. Pero lo cierto es que ahí están las raíces del frondoso árbol de la corrupción, que nuestras élites mantienen intactas, porque les conviene. Esa es la realidad real. Todo lo demás es el humo que viene del fuego. ●

Investigador de la Universidad de Guadalajara

CIUDAD DE MÉXICO
CAPITAL DE LA TRANSFORMACIÓN

EL UNIVERSAL
EL GRAN DIARIO DE MÉXICO

Página: Sección: Fecha: 06/10/25

ANAID ALCÁZAR

Democracia: un vehículo para un proyecto de sociedad

La semana pasada, en el marco del 80° periodo de sesiones de la Asamblea General de las Naciones Unidas, mandatarios de América Latina como Luiz I. Lula da Silva (Brasil), Gustavo Petro (Colombia) y Pedro Sánchez (España) convocaron al foro "En defensa de la democracia, combatiendo el extremismo". Este encuentro se produce en un momento hostil, donde la erosión de las condiciones democráticas es latente. Espacios como este ayudan a codgenar el debate y a propiciar un diálogo necesario.

La idea central de la reunión, que contó con la participación de jefes de Estado y de gobiernos de América Latina, el Caribe, Europa y Oceanía, fue discutir la urgencia de recuperar la democracia como un elemento fundamental para transitar hacia un proyecto de sociedad justa e igualitaria.

El sentido del foro adquiere especial relevancia en un contexto de erosión de la institucionalidad, presión del poder económico sobre el político, vaciamiento de ideas en el espectro político y polarización social. El momento exige construir mecanismos que estimulen el encuentro e inicien colaboraciones amplias para fortalecer frentes de acción y propuestas que trasciendan los ciclos de tensión y los procesos electorales.

Para ello, se requiere adoptar medidas con respaldo popular que permitan hacer frente a los retos sociales, políticos, culturales y electorales que plantea el avance de la ultraderecha. Con este fin, se propuso la creación de una Red Internacional de Pensamiento Democrático. Esta Red, en colaboración con la sociedad civil y la academia, busca robustecer los espacios de encuentro multilaterales para abrir el diálogo en torno a la elaboración de propuestas programáticas, la construcción de una agenda política internacional y buscar en su conjunto, las alternativas frente a la ultraderecha siempre dentro de la democracia.

Rumbo Colectivo, un centro de pensamiento con sede en Chile, tiene el objetivo de sumar fuerzas a nivel internacional para que la Red pueda incorporar la colaboración de actores políticos de más países y dar vida a este espacio tan necesario. Los resultados de esta propuesta deberán reflejar las aspiraciones y demandas populares.

Este es el momento para acudir al llamado y que más países, incluyendo México, se sumen a este esfuerzo para crear las condiciones que permitan recuperar el horizonte democrático. ●

Integrante de @pormxhoy

CIUDAD DE MÉXICO
CAPITAL DE LA TRANSFORMACIÓN

EL UNIVERSAL
EL GRAN DIARIO DE MÉXICO

Página: Sección: Fecha: 06/10/25

LEONARDO CURZIO

¿Zedillo o Salinas?

No tiene muchas opciones. La trayectoria concentradora del poder político e institucional ha llevado a la presidenta a cuatro nudos que se aprietan cada vez más: 1) El crecimiento económico; 2) las finanzas públicas y la deuda; 3) la seguridad pública; y 4) el funcionamiento de la administración. CSP tiene, además, tres incógnitas por despejar y que probablemente le consuman buena parte de su segundo año:

A) La relación con Estados Unidos. Trump tiene incentivos para mantener vivo el T-MEC, mientras que la presidenta busca tener mejores resultados en seguridad. Con toda probabilidad, Trump dirá que él ayudó a pacificar México y se anotara un tanto político.

B) La economía. Según la encuesta del Banxico a los analistas del sector privado en su primer bienio (25-26), difícilmente creceremos al 1% anual. Jugar en los márgenes con la consolidación fiscal y tratar de librar un año más incrementando deuda es insostenible en el mediano plazo. La inversión (IED) ha caído más de 7 puntos, la pública no pinta y la extranjera está en los 40 mil millones de dólares. No hay nada que permita anticipar, hoy por hoy, que cumplirá el objetivo de su propio plan de llegar a los 25 puntos del PIB de inversión. Con estos datos y habiendo consumido 1/3 de su mandato, será muy difícil que alcancemos a economías como Indonesia. El mundo crece más que nosotros, por tanto, hay una especie de constante mexicana que no logra activar el crecimiento. Por más fotos que se tome con los magnates, los datos son los que son y sobre ellos se construye el futuro. En los discursos cabe todo y en la propaganda todo y más, pero la terca realidad siempre se impone.

B) El desempeño administrativo. Sigue sin terminar de repartir medicinas o hacer funcionar las aduanas.

Si tomase la vía de Zedillo tiene oportunidad de cerrar el sexenio con fuerza.

Igual que ha ocurrido en la Ciudad de México, donde la concentración del poder ha llevado a un deterioro de la calidad administrativa, a nivel nacional tienen todas las instituciones alineadas y no son capaces de atender lo más elemental. ¿Para qué quiere uno tanto poder si administrativamente no controla procesos que son fundamentales para la convivencia y la prosperidad?

Es una paradoja que en algún momento tendrá que plantearse la jefa del Estado. De poco sirve ser un gigante político con 75% de aprobación si una proporción similar cree que los criminales controlan el país y que un gobierno extranjero nos puede traer como su calcetín, imponiendo un día aranceles a los muebles y otro a los camiones.

CSP tendrá que pensar si puede modernizar administrativamente el país con este proceso de concentración y recordar la historia reciente. Puede optar por seguir la ruta de Carlos Salinas, que trató de concentrar poder para permitir a su grupo político permanecer al mando. Al final, el experimento se cayó como castillo de naipes en 1994. Pero la presidenta también podría pensar en su odiado predecesor, Ernesto Zedillo, quien comprendió que un país integrado al mundo y una economía compleja no podían gobernarse con jueces politizados, órganos reguladores jibarizados y una administración pública que no atina a tener un mecanismo de localización de desaparecidos.

Si tomase la vía de Zedillo de reabrir el sistema y tratar de reactivar la confianza de los inversionistas y poner a México en el radar internacional con una propuesta novedosa, tiene oportunidad de cerrar el sexenio con fuerza y legitimidad, pero si insiste en concentrar poder vamos a tener algo muy parecido a la mediocridad que ha imperado en la Ciudad de México, donde la concentración del poder da cada vez peores resultados en casi todas las materias. ●

Analista. @leonardocurzio

CIUDAD DE MÉXICO
CAPITAL DE LA TRANSFORMACIÓN

EL UNIVERSAL
EL GRAN DIARIO DE MÉXICO

Página: Sección: Fecha: 06/10/25

JOSÉ NARRO ROBLES

Estado de Derecho y corrupción (II)

Imposible aceptar lo que nos pasa. Que un país con la historia del nuestro, con la cultura que le caracteriza, con una de las economías principales, con el potencial que tiene y el papel que internacionalmente se le reconoce, esté tan mal calificado y retrocede cada vez, es inadmisible. Se requiere hacer un alto en el camino, definir el rumbo y tomar la decisión de cambiar en serio. Necesitamos políticos y líderes diferentes y también ciudadanos más comprometidos.

Cuando hemos visto a dirigentes relevantes de Morena y la cuarta transformación, al igual que a familiares y amigos cercanos, abusar sin pudor alguno y exhibir un grado máximo de codicia, soberbia y autoritarismo, muchos preguntamos qué fue lo que pasó, cuándo, cómo y por qué sucedió. No han sido uno ni muchos una vez. Han sido muchos y todo el tiempo.

Pasamos rápido de la "honestidad valiente" a la corrupción cobarde. Los excesos, que los vimos –porque los implicados son, además de corruptos, descuidados y exhibicionistas– se reflejaron en ropa, autos, relojes, fiestas, mansiones, hoteles, viajes, actos de ostentación, despilfarros, contratos, "contribuciones a la causa y al partido", sobres amarillos y, por supuesto, nuevas e inmensas fortunas.

Los actos fueron grabados en audios y videos, aparecieron en fotos y crónicas. Fueron cometidos lo mismo por funcionarios, que por dirigentes partidistas, gobernadores, senadores, diputados, dirigentes sindicales o presidentes municipales. Lo peor es lo que López Obrador hizo con las fuerzas armadas: las expuso y muchos se corrompieron. No supieron resistir ni recordar la frase de un alto mando pronunciada frente al presidente del momento: "La lealtad es con honor, porque sin ella es complicidad".

Otra arista ha sido la mezcla de corrupción, política y crimen organizado. El drama del huachicol, todavía inconcluso, ha causado muertes y desapariciones. No podrán argumentar que no sabían, que no pensaron, que no creyeron, que no es cierto, que ellos no son iguales, que son los neoliberales. Todos los hemos visto y a todos nos han ofendido. El mundo se dio cuenta del naufragio del barco de la 4T en las aguas negras.

Asombran los niveles y extensión de pudrición a los que se ha llegado y el nivel jerárquico que alcanzó. El cinismo para explicarlo y justificarlo es inusitado. También el grado de impunidad y desvergüenza. Se cometen actos reprobables y no pasa nada. Antes había consecuencias inmediatas; ahora tenemos que esperar a que los corruptos sean señalados y castigados desde el extranjero o a que las consecuencias de la inacción sean de tal tamaño que se tenga que actuar.

El problema no es ideológico ni político, es ético, moral y de pudor. El tema no es nuevo, pero no recuerdo otro momento en el que estuviéramos así. El dilema no es de unos cuantos, es del país entero. El caso es local, pero la exhibición internacional. El mal no se exorciza, se extirpa y la solución no reside en dejar pasar, requiere de la decidida intervención de la presidenta de México, acompañada por personajes con autoridad moral y del pronunciamiento de los mejores sectores de la sociedad.

Del expresidente López Obrador hacia abajo y a los lados, hay responsables que deben dar cuenta de lo que hicieron y dejaron de hacer. Urge intervenir en serio, resolver y aseguramos que nunca más tendremos otro episodio tan vergonzante como el que vivimos. A grandes males, grandes remedios. Las crisis son oportunidades para hacer lo que en condiciones nor males no se puede o cuesta mucho más. Estamos en uno de esos momentos, aprovechemos la oportunidad. ●

Exrector de la UNAM. @JoseNarroR

CIUDAD DE MÉXICO
CAPITAL DE LA TRANSFORMACIÓN

EL UNIVERSAL
EL GRAN DIARIO DE MÉXICO

Página: Sección: Fecha: 06/10/25

MARGARITA ZAVALA

Seguimos con el mal en las reformas

Insisto con este tercer artículo sobre la iniciativa de reforma a la Ley de Amparo presentada por la presidenta Claudia Sheinbaum el pasado 15 de septiembre de 2025. Las discusiones han dejado claro que, sobre todo, se trata de una reforma que protege a la autoridad y no al ciudadano. Es cierto que tiene algunas cosas buenas como la digitalización de los procesos —que ya estaba, pero que ahora es más precisa— y la claridad en determinados plazos que depende de recursos presupuestarios y la capacidad de los juzgadores.

Esta reforma provocó diversidad de opiniones que incluso resultaron en que el Senado hiciera una consulta a litigantes y personas abogadas y académicas del derecho. Fueron 28. La mayoría de las reflexiones estuvieron en contra de esta iniciativa y se centraron en los mismos puntos que señalé en los últimos dos artículos: la suspensión del acto reclamado, el interés legítimo, la recusación y, en general, el obstáculo que representan estas reformas en el acceso a la justicia y particularmente al Juicio de Amparo, que es el recurso más importante para proteger a los ciudadanos de los actos del gobierno o de cualquier autoridad que viole sus garantías individuales. Quienes hablaron en contra dieron, francamente, una cátedra de lo que era el interés legítimo, la figura de la suspensión de los actos reclamados y explicaron claramente lo que pasaría si esta reforma fuera aprobada.

El Senado llevó a cabo la sesión correspondiente y aprobó la iniciativa con algunos cambios, sin embargo, siguieron las restricciones propuestas.

Otro de los temas fue la recusación de los jueces, del que se escucha poco y, sin embargo, es muy importante. Imagínese que quien le cometió una injusticia apoyó la campaña del juez que va a resolver su asunto. Lo conveniente es que no resuelva ese juez porque podría carecer de imparcialidad. Aun así, se mantuvieron las restricciones para pedir cambio de juez.

En resumen, con los últimos cambios aprobados, disminuyeron (aunque poco) lo mal que está la reforma. Las afectaciones graves al Juicio de Amparo siguen ahí, el daño que le provocarán a quienes quieran defender sus garantías individuales permanece. No nos sorprende que así sea porque la iniciativa se hizo bajo la visión de proteger más a la autoridad y no al gobernado. Y no crea el lector que es la única reforma a la Ley de Amparo que protege a la autoridad, lo mismo pasó con las reformas que Morena promovió en años pasados. Señalo dos ejemplos en los que, además de fortalecer a la autoridad, perjudica a las y los mexicanos:

a) La reforma a la Ley de Amparo publicada el 14 de junio del año pasado prohibió la suspensión con efectos generales de leyes en las que se discuta su inconstitucionalidad.

b) El pasado marzo publicaron la reforma en la que prohibieron los efectos generales a las sentencias que declaren la inconstitucionalidad de normas generales.

Al final, sobre las rodillas, en la madrugada de la sesión del Senado que discutió esta iniciativa, un creativo senador morenista solicitó sumar un párrafo que es violatorio de la Constitución: la retroactividad de la ley. Y, como es una reforma que no beneficia a nadie, los reclamos se hicieron escuchar a tal grado que la misma Presidenta pidió que se quitara ese párrafo. Yo no creo que lo hayan hecho con el propósito de distraernos, como dicen algunos, más bien, algo quisieron hacer y no les salió. Yo pediré que se sostenga lo dicho y eliminen el párrafo que permite la retroactividad.

Todavía no sabemos cuándo se discutirá esta iniciativa en la Cámara de Diputados. Por lo pronto, algunas diputadas y diputados ya pedimos un parlamento abierto para tan importante reforma. ●

Diputada federal. @Mzavalagc

RICARDO MONREAL ÁVILA

Primer año

El pueblo, como escribiera Víctor Hugo en esa magistral obra que es *Los miserables*, es como el océano: a veces calmo, a veces furioso, pero siempre profundo. Esa imagen poderosa se materializó este domingo en el Zócalo, en lo que fue no solamente una concentración masiva de personas, sino una manifestación de dignidad colectiva y, sobre todo, de soberanía popular.

Este fin de semana, la Plaza de la Constitución volvió a moverse como una marejada. Desde muy temprano, el corazón mismo de la patria empezó a llenarse de voces, banderas, porras y esperanza. Miles de mexicanas y mexicanos caminaron en completo orden rumbo al Centro Histórico capitalino con una emoción difícil de describir.

Ahí, la presidenta Claudia Sheinbaum Pardo cerró su gira de rendición de cuentas La Transformación Avanza, luego de recorrer 31 entidades, en lo que no fue un acto más, sino un símbolo, el del pulso de una democracia viva.

Quienes estuvimos ahí, sentimos un Zócalo que vibró como pocas veces. Fue el cierre de una gira, sí, pero también el inicio de una nueva etapa, encabezada por una mujer que ha demostrado que el poder sí se puede ejercer con inteligencia, serenidad y resultados.

La presidenta rindió cuentas, como lo prometió. Miró al pueblo de frente y compartió lo alcanzado en apenas 12 meses: 13.5 millones de personas han salido de la pobreza y el salario mínimo aumentó un 135 por ciento, en términos reales, sin generar inflación.

La presidenta demostró que el Humanismo Mexicano no es una teoría, sino una práctica de gobierno.

Además, los homicidios dolosos disminuyeron un 32 por ciento. Y en el Congreso, 19 reformas aprobadas han sentado las bases de una transformación profunda; entre ellas, la reforma al Poder Judicial. También, la inversión extranjera alcanzó cifras récord; el peso se mantiene entre las monedas más fuertes del mundo, y los programas sociales llegan directamente a la gente.

No es la primera vez que la doctora Sheinbaum pisa el Zócalo como presidenta. Estuvo el 1 de octubre de 2024, en su toma de protesta; regresó el 20 de noviembre, en el acto de unidad nacional, y volvió el 8 de marzo de 2025, para encabezar el evento por el Día Internacional de la Mujer.

Pero en esta ocasión su presencia tuvo un significado distinto: fue el primer aniversario de su gobierno, el primer informe de una presidenta en más de 200 años de historia independiente. Al decir "es tiempo de las mujeres" y "llegamos todas" dio cabida a millones de historias que antes no tenían voz.

Su presencia en esta plaza fue la de todas las mujeres que fueron excluidas del poder durante siglos. Hoy, México tiene rostro de mujer, voz de mujer y decisión de mujer.

Hubo un momento, cuando el Zócalo rugió con un aplauso largo, en el que todas y todos sabíamos que asistíamos a algo más que un informe. Fue una reafirmación de lo que somos como país: un pueblo que defiende su historia, que honra su pasado y que se niega a renunciar a su porvenir.

Como afirmó la mandataria: "la justicia es para todas y para todos; si no, no es justicia". Y agregó: "Mi compromiso es defender a la patria, estar a la altura de la grandeza de nuestro pueblo". Ese mensaje resume el espíritu del movimiento iniciado por Andrés Manuel López Obrador.

Porque la Cuarta Transformación es un proyecto que sigue avanzando, pese a campañas negras, desafíos, críticas y resistencias, pero también entre logros concretos y la confianza de millones que saben que la transformación verdadera se construye con el pueblo.

Este primer año ha sido prueba de ello. La presidenta demostró que el Humanismo Mexicano no es una teoría, sino una práctica de gobierno, que consiste en escuchar, servir, proteger la soberanía nacional y distribuir la prosperidad.

El Zócalo, este domingo, fue el reflejo de un país que sigue de pie, en el que el pueblo no se rinde y la esperanza no se apaga. Ahí, donde se celebran las victorias y se exige justicia, la presidenta reafirmó la certeza de que la Cuarta Transformación sigue su avance, con el pueblo mexicano al centro y con la historia de su lado. ●

Coordinador de los diputados de Morena
ricardomonrealo@yahoo.com.mx
X: @RicardoMonrealA

CIUDAD DE MÉXICO
CAPITAL DE LA TRANSFORMACIÓN

La Jornada

Página: 8 Sección: Fecha: 06/10/25

ASTILLERO

Claudia en un Zócalo compartido // Charrismo: también apoyo genuino // Invocar a AMLO: relegar a Adán // ¿Y los mexicanos en Israel?

JULIO HERNÁNDEZ LÓPEZ

ZÓCALO LLENO, CON notable presencia de estructuras corporativas: el charrismo del SNTE, ahora significativamente pintado de guinda; la "CTM-4T", llamada Catem, del indefendible empresario y diputado monrealista Pedro Haces; la corruptísima herencia sindical petrolera de Carlos Romero Deschamps, ahora encabezada por Ricardo Aldana. Hartos autobuses, contingentes, banderolas, pitidos de locomotora (¿el gánster Víctor Flores, cacique de lo que fue el sindicato ferrocarrilero, ya "redimido"?), pero, por encima de todo, una concurrencia importante de personas de a pie, con asistencia individual convencida y esperanzada; la base social de la Cuarta Transformación que sigue fielmente empujando para sostener el proceso de cambio esperado.

RETÓRICA SIN DESTINATARIOS expresos pero fácilmente identificables. No más un sistema judicial de amparos (refugio de evasores) que sirva a empresarios mala paga, se apellide o no Salinas Pliego, para prolongar indefinidamente el cumplimiento de obligaciones fiscales; la reiteración de que quien robe y traicione al pueblo enfrentará a la justicia, sin que se hubieran pronunciado los nombres de Adán Augusto o de vicealmirantes de tío hasta ahora intocado; la insistencia en que México no se doblegará ante presiones extranjeras, sin mencionar a Donald Trump, y que la política de construcción de la paz se decide soberanamente en México, sin señalar a la DEA, el Pentágono, la Casa Blanca o instancias intervencionistas similares.

LA BANDERA DE la unidad 4T por delante, la invocación de Andrés Manuel López Obrador, la promesa de no romper y el argumento de que es la oposición la que impulsa la idea de un distanciamiento respecto a Palenque, en tanto que Adán Augusto López Hernández y otros quienes un año atrás habían estado de espaldas, desatentos, cuando la presidenta pasaba caminando, ahora eran enviados a segunda fila, valla de por medio, sin cuando menos un saludo presidencial a la distancia.

INFORME EN LA capital del país (con discurso empalagoso y olvidable de Clara Brugada) que cerró la gira nacional dedicada a difundir el informe oficial presentado al iniciar septiembre ante el Congreso.

CIFRAS, ESTADÍSTICAS, ENUMERACIÓN de logros alcanzados y de proyectos en curso. Punto relevante el relacionado con la disminución de ciertos grados de pobreza y de la desigualdad económica y social. Ninguna referencia a los mexicanos secuestrados por Israel ni al genocidio en Gaza. Cierre discursivo de emotivo compromiso absoluto con las causas que llevaron al movimiento guinda al poder, ante otro Zócalo lleno, aunque a saber si con los mismos contenidos.

LA ORGANIZACIÓN LEGAL Adalah (que defiende los derechos humanos en Israel y, en particular, los de la minoría árabe palestina en este país) dio a conocer mediante un comunicado dominical, ya que representa a la mayoría de los integrantes de la Global Sumud Flotilla, detenidos ilegalmente, que tuvo testimonios de maltratos: "manos atadas durante horas, obligados a sentarse o arrodillarse bajo el sol, exposición a patadas, palizas y abusos verbales con connotaciones racistas". El diario de ese país, *Haaretz*, que a su vez revisó 288 protocolos judiciales relacionados con los detenidos, encontró denuncias similares (https://goo.su/dACYR).

TALES DENUNCIAS, ENTRE las cuales destaca la correspondiente al ensañamiento contra Greta Thunberg, la figura más conocida de esa flotilla, deberían provocar reacciones de los países a los que pertenecen los agraviados, en demanda de freno a las violaciones a los derechos humanos y rápida extradición. En ese conjunto de detenidos hay ciudadanos mexicanos por los cuales el gobierno claudista debería abogar más allá de las rutinas, aplicándose a la exigencia de esclarecimiento de las condiciones en que se encuentran y de su rápida devolución a México. ¡Hasta mañana!

▲ Ricardo Monreal y Adán Augusto López, coordinadores de Morena en la Cámara de Diputados y el Senado, asistieron al cierre de la gira de la presidenta Claudia Sheinbaum para difundir entre la población su primer Informe de gobierno. Foto Marco Peláez

CIUDAD DE MÉXICO
CAPITAL DE LA TRANSFORMACIÓN

La Jornada

Página: 6 Sección: Fecha: 06/10/25

DINERO

Corrupción es deslealtad: Sheinbaum a fuerzas armadas // No la harán pelear con Andrés Manuel // Slim invierte en Pemex

ENRIQUE GALVÁN OCHOA

NO FUE UNA invectiva, pero sí un claro recordatorio de los deberes que tienen los altos mandos militares de la nación. Estaban reunidos en Veracruz, el fin de semana, en la doble celebración del 204 Aniversario de la Armada y los 201 años de promulgación de la Constitución de 1824. La comandanta Suprema de las fuerzas armadas, Claudia Sheinbaum, dijo a generales y almirantes: "Lo contrario a la honestidad es la corrupción, la que debe verse siempre como lo que es: la traición a todos los valores; es deslealtad, por eso, no puede tener cabida en nuestras instituciones". Y debe sancionarse. Para que no quedara duda a qué se refería, agregó: "¿De qué sirve el dinero mal habido si con él se pierde la reputación y el legado?" El país ha seguido con azoro el escándalo de corrupción *huachicolera* que ha manchado a una institución intachable: la Marina. Hay un contralmirante detenido junto con varios cómplices. La Presidenta suavizó el momento felicitando a los secretarios de Marina y Defensa, almirante Raymundo Morales Sánchez y general Ricardo Trevilla, presentes en el acto, por su entrega, honestidad y patriotismo.

Retiro en Palenque

ALGUIEN SE EMOCIONÓ en Palenque cuando escuchó estas palabras de la presidenta Sheinbaum en su primer Informe de gobierno: "Andrés Manuel López Obrador fue, es y será siempre un ejemplo de honradez, de austeridad y de profundo amor al pueblo de México. Nunca se rindió ante la presión, nunca se vendió a los poderosos, nunca se apartó de sus principios. Y escúchenlo bien: su Presidenta, tampoco lo hará, porque tenemos convicciones, tenemos principios". No los distanciarán.

Una máxima de Slim

"CUANDO TENGAS DUDAS en hacer algo, haz la mitad", dice Carlos Slim. La lógica de la frase es que, si algo sale mal sólo pierdes la mitad y si ganas no lamentarás que te quedaste fuera por completo. Slim apuesta fuerte en Pemex, aunque le deben, supuestamente, 700 millones de dólares. Grupo Carso firmó un contrato para perforar hasta 32 pozos en la zona de Tierra Blanca, Veracruz. El contrato es para que las subsidiarias GSM Bronco y MX DLTA NRG 1 desarrollen y financien durante los próximos tres años el campo Ixachi, uno de los yacimientos más importantes del país. Algo sabe don Carlos que el resto de los mortales ignoramos.

Datos duros

PARA QUE NO crean mentiras, guiñó Claudia, estas son las cifras verídicas de las obras del gobierno de la 4T iniciadas por el ex presidente López Obrador. El Tren Maya ha transportado a 1.7 millones de pasajeros. Desde el Aeropuerto Internacional Felipe Ángeles han viajado 15 millones de personas y se han movilizado casi un millón de toneladas de carga. La Refinería Olmeca produce, en promedio, 270 mil barriles diarios de petrolíferos. Y Mexicana de Aviación ha transportado 750 mil pasajeros.

Díselo a Claudia

Asunto: todólogos

Comparto con usted información del perfil de algunos directores generales de los centros de la SICT (Secretaría de Infraestructura, Comunicaciones y Transportes) en los estados, una dependencia considerada 100 por ciento técnica. Tienen a su cargo la supervisión y revisión de proyectos y obras de calidad. ¿Dónde quedan los técnicos especialistas? Coahuila, Mauricio Tanech Sánchez Ángeles, sociólogo; Nuevo León, Jorge Villafranca Martínez, licenciado en derecho; Aguascalientes, Leslie Mayela Figueroa Treviño, licenciada en comunicación organizacional y maestría en ética y derechos humanos; San Luis Potosí, Elí César Eduardo Cervantes Rojas, licenciado en educación primaria.

Pablo Juan Mendoza Santos

Twiteratti

Lo preocupante, además del delito de Omar Bravo, es la forma en que "la afición" hace burla de lo sucedido. Estamos hablando de un agresor sexual, en un México donde los delitos contra menores son una constante.

Adrianelly Hernández @Nellyfut

Facebook, TikTok, Twitter, Instagram: galvanochoa • Correo: galvanochoa@gmail.com

CIUDAD DE MÉXICO
CAPITAL DE LA TRANSFORMACIÓN

La Jornada

Página: 6 Sección: Fecha: 06/10/25

▲ Miguel López acudió en patines y pancarta en mano al Zócalo para el cierre de la gira de rendición de cuentas de la presidenta Claudia Sheinbaum Pardo. Foto Roberto García

CIUDAD DE MÉXICO
CAPITAL DE LA TRANSFORMACIÓN

La Jornada

Página: 14 Sección: Fecha: 06/10/25

NOSOTROS YA NO SOMOS LOS MISMOS

La grilla por un presidente de mesa directiva en el Senado // La orden que vino desde arriba // Reconocimiento para Héctor Vasconcelos

ORTIZ TEJEDA

FALTABAN UNOS DÍAS para que entrara en funciones la LXVI Legislatura de la Cámara de Senadores. El hervidero dentro de la fracción morenista era explicablemente intenso: la elección de la directiva que presidiría esta instancia del Poder Legislativo era inminente. El coordinador de la bancada de Morena convocó a los también coordinadores de sus partidos coaligados y, por supuesto, a su estado mayor para resolver esa inquietante incógnita. (Está por demás decir que los autocandidato/as eran casi tantos como el total de los/las senadores/as). Después de leer la lista de los pretendientes, se dieron las condiciones imprescindibles que deberían cumplir los aspirantes al papel estelar en el reparto de ese año. Por supuesto, todos/as estaban más que sobrados. El resultado sorprendió no sólo a los integrantes del Congreso, sino al conglomerado político nacional: el bendecido resultó alguien que ni siquiera era militante de partido alguno. Como todos saben o imaginan, Gerardo Fernández Noroña.

DESPUÉS DE UN año de la presidencia sin que se hubieran dado durante este lapso más incidentes que los usuales, en la bancada morenista y en las de sus aliados daban gracias al Señor(a), por el final de un año no catastrófico como muchos temían. Mientras tanto, en el PAN, se dolían exactamente de lo contrario. "La_ mentándose" estaban cuando llegó el telefonema del altísimo, tan esperado como temido. Por el auricular, una voz seca e imperativa dictó breve instrucción: "Mañana, 5 de la tarde en el lugar de la vez pasada, compañía mínima". Con voz suavecita pero rechinante, el pontífice los recibió y sin mayores saludos dijo: "no queremos explicaciones baladíes de lo acontecido. Lo único cierto es que los resultados de su ineficacia van a tener graves consecuencias: en el Senado, y sin mayores dificultades, lo que la runfla mayoritaria se propuso ahora es ley. No me digan que no hubo ningún resquicio para encender la mecha noroñista". Ante esa catilinaria tan apabullante, el senador (el que siempre habla *spanglish* para que sus hijitos no olviden su lengua) no aguantó más y dijo con voz de los oradores del pasado siglo: "¡Pero el tiempo aún no se acaba! Estas palabras suyas nos encienden y estimulan. No se nos olvida: la nuestra es una friega de oportunidades". (La arenga se parece a la original, ¿no es cierto?) No hubo respuesta, tan sólo un seco: manténganme informado. Ya en el auto los reclamos se volcaron sobre el audaz orador: ¿Por qué te atreviste a ese compromiso? Era mejor dejarlo que terminara su sermón de una vez y se desahogara de golpe y no que la furia se le eternice. ¿Qué podemos idear y armar en unas horas? Después de muchas vueltas debieron reconocer que ni entre los presentes, ni en el resto de los miembros de la bancada, había uno solo al que se le conocieran las muchas características, de la más diversa índole, que le permiten a un individuo ser un exitoso complotista, un provocador. En ese momento se oyó la voz poco escuchada de un compañero muy pensante que estaba también en esta reunión que musitó: "o sea que lo que nosotros necesitamos en este momento es un Noroña del lado de los buenos, aunque él sea bastante malo". Gran silencio y luego otra voz. ¿Pero no será la medicina, peor que la enfermedad?

LA OPINIÓN DE la columneta en la próxima semana, porque hoy necesito brevemente, decir: me siento muy muy orgulloso de la amistad de Héctor Vasconcelos, nuestro embajador ante la ONU, egresado de la Universidad de Harvard, merecedor de la maestría en la Universidad de Oxford y el doctorado en la de Cambridge. Su sitio en la academia apenas empata con su honorabilidad personal, su lealtad permanente a los principios de la Cuarta Transformación y su reconocida y profunda mexicanidad.

A LAS 10 de la mañana leía la prensa en casa. Encendí la televisión y ya no pude separarme. Sé que estas emociones no son aconsejables, pero ésta vale todos los riesgos. Son las 6 de la tarde y mis martinis la ensanchan a reventar.

ortiz_tejeda@hotmail.com

CIUDAD DE MÉXICO
CAPITAL DE LA TRANSFORMACIÓN

La Jornada

Página: 14 Sección: Fecha: 06/10/25

▲ El representante de México ante la ONU, Héctor Vasconcelos, condenó la crisis en Gaza con el asedio israelí, que calificó de intolerable. Foto tomada de la transmisión de la ONU

CIUDAD DE MÉXICO
CAPITAL DE LA TRANSFORMACIÓN

La Jornada

Página: 30 Sección: Fecha: 06/10/25

MÉXICO SA

Larrea-Banamex: ¿una vez más? // ¿Segundo intento del tóxico barón? // Por el Fobaproa, propiedad nacional

CARLOS FERNÁNDEZ-VEGA

ALLÁ POR MAYO de 2023, al tóxico barón Germán Larrea le cantaron *Las golondrinas*: se le apestó la compra de Banamex –puesto en venta por Citibank–, toda vez que esta trasnacional estadunidense desechó el "trato directo con un inversionista" (hasta ese momento el magnate era el principal postor) y optó por vender su filial por medio de una oferta pública en el mercado accionario. Tras ese anuncio, lo dicho por el entonces presidente López Obrador puso al borde del infarto a la oligarquía nacional, especialmente a la financiera.

EN ESE ENTONCES, le preguntaron al ex mandatario: "¿su gobierno le entraría a la adquisición de Banamex?", y la respuesta del tabasqueño fue clara: "bueno, si (Larrea) ya no lo va a comprar, pues hay la posibilidad de crear una asociación público-privada. En el supuesto de que (el precio de venta) fuera de 7 mil millones de dólares, tienen que pagar como 2 mil millones o un poco más de impuestos; entonces, ya quedan, ¿qué?, 5 mil, y a la gente de México le interesaría tener acciones y otro tanto lo pondría el gobierno para que se tuviera mayoría".

TRAS ESA DECLARACIÓN, la aspiración de Larrea quedó formalmente enterrada y los oligarcas convulsionados. Pero no pasó a mayores el preinfarto ni la eventual compra de Banamex por parte del gobierno. De hecho, Citibank se tomó con calma la operación de compraventa y poco más de dos años después del fallido intento del magnate, éste, ya con otro gobierno, anuncia su interés de retomar la adquisición de esa institución bancaria.

PARA DAR UNA idea de la historia reciente (últimos 43 años) de Banamex, vale recordar que en 1982 fue estatizado por José López Portillo; semi reprivatizado por Miguel de la Madrid (1983); reprivatizado en su totalidad por Carlos Salinas de Gortari (1991), "rescatado" por Ernesto Zedillo (1995), extranjerizado por Vicente Fox (2001) y puesto a la venta por Citigroup (a partir de 2022). Lo que no se ha modificado (a partir de 1995) es que los únicos que pagaron, pagan y seguirán pagando por los excesos de banqueros y sus gerentes en Los Pinos son los mexicanos, a quienes por decisión de Zedillo y sus legisladores *priánistas* les endilgaron la factura del Fobaproa, mientras los "rescatados" no han dejado de hincharse de ganancias. Entonces, la propiedad de Banamex tendría que ser de los mexicanos.

TAMPOCO HAY QUE olvidar que en 2000, Germán Larrea, de la mano de su compadre Claudio X. González Laporte (ambos salinistas de hueso colorado), formaba parte del consejo de administración de Banamex (entonces presidido por Roberto Hernández y Alfredo Harp Helú; también aparecía, entre otros, Emilio Azcárraga Jean), es decir, un año antes de la extranjerización del banco, de cuya venta a la trasnacional estadunidense (12 mil 500 millones de dólares) el magnate se benefició, junto con otros, así como de la descarada evasión fiscal (cortesía de Vicente Fox y Francisco Gil Díaz), valuada en no menos de 4 mil millones de billetes verdes que terminaron no en las arcas nacionales, sino en la alforjas de los accionistas "rescatados" por el Fobaproa (súmese la voluminosa condonación de impuestos que tradicionalmente los siempre generosos gobiernos neoliberales año tras año entregaban a los mismos barones de siempre, resultantes de la "reconfiguración" salinista de la oligarquía autóctona.

POR CIERTO, SÓLO para la memoria, cuando Salinas de Gortari, junto con su escudero Pedro Aspe (el de los mitos geniales), reprivatizó la banca (1991-1992) se aventó al ruedo con la siguiente declaración: se procedió en tal sentido, porque "hay que democratizar el capital para contar con un sistema financiero más eficiente y competitivo, una participación diversificada y plural e impedir fenómenos indeseables de concentración". Y hoy, sólo Banamex junto con la española BBVA controlan la mitad del mercado financiero que opera en México. Apenas tres años después, Zedillo "rescató" a los banqueros.

PUES BIEN, EN este 2025 Citibank no ha concretado la oferta pública en el mercado de valores y ya retirado López Obrador, Germán Larrea de nuevo se avienta al ruedo y asegura que presentó una propuesta por 100 por ciento de Grupo Financiero Banamex. Pero, ¡sorpresa!: la trasnacional financiera dice que "hasta ahora" no ha recibido nada de lo que cacarea el tóxico magnate. Entonces, habrá que ver, siempre con la esperanza de que se le apeste por segunda ocasión.

Las rebanadas del pastel

EN VÍA DE mientras, el tóxico Larrea se mantiene impune por un sinnúmero de tropelías, aunque parece que en el gobierno nadie estaría interesado en modificar esta situación.

Twitter: @cafevega
cfvmexico_sa@hotmail.com

CIUDAD DE MÉXICO
CAPITAL DE LA TRANSFORMACIÓN

La Jornada

Página: 30 Sección: Fecha: 06/10/25

▲ Este 2025, Germán Larrea de nuevo se avienta al ruedo y asegura que presentó una propuesta por 100 por ciento de Grupo Financiero Banamex. Foto Roberto García Rivas

CIUDAD DE MÉXICO
CAPITAL DE LA TRANSFORMACIÓN

La Jornada

Página: 3 Sección: Fecha: 06/10/25

Ecuador: represión y entreguismo

El presidente ecuatoriano, Daniel Noboa, amenazó ayer a los manifestantes de la Confederación de Nacionalidades Indígenas del Ecuador (Conaie) que se dirigen a Quito con "tratarlos como delincuentes" y con intensificar la represión con que ha decidido hacer frente a las masivas protestas populares por el desmesurado incremento en el precio de los combustibles, el aumento del IVA, las pésimas condiciones de los hospitales públicos y la inacción gubernamental ante el creciente desempleo y la precarización de los puestos de trabajo existentes.

En respuesta a las detenciones arbitrarias –cuyas víctimas son acusadas sin fundamento de "terrorismo"–, el asesinato de un comunero y el estado de excepción impuesto en la mitad de las 24 provincias del país, la Conaie señaló que "Noboa profundiza su política de guerra con el decreto que declara estado de excepción en las provincias movilizadas. Bajo el discurso del 'orden', el gobierno ha desatado una represión sistemática contra quienes ejercen su derecho constitucional a la resistencia".

Lejos de rectificar políticas que han resultado desastrosas en lo social, lo económico y lo político, el noboísmo no sólo ha acentuado la represión, sino que incluso ha amenazado con pedir la ayuda militar de Estados Unidos para sofocar el descontento popular, invocando un acuerdo militar secreto firmado por el antecesor de Noboa, Guillermo Lasso, que permitiría el ingreso de las fuerzas de Washington "si la democracia está amenazada".

A lo que puede verse, el cercado gobernante ecuatoriano ha empezado a mirarse en el espejo de algunos que lo antecedieron en el cargo, como Abdalá Bucaram (1996-1997), Jamil Mahuad (1998-2000) y Lucio Gutiérrez (2003-2005), que fueron expulsados del poder bajo la presión de revueltas indígenas y populares como la que se vive hoy en Ecuador. El temor de correr una suerte análoga explica la intensificación de la represión, la suspensión del estado de derecho en 12 provincias y la abyección de agitar el fantasma de una injerencia militar extranjera con tal de aferrarse a la silla presidencial.

Pero Noboa no parece haber asimilado la lección: que mientras se empeñaron sus antecesores en defender mediante la violencia de Estado políticas antipopulares y lesivas para el país, mayores fueron los factores que impulsaron los descontentos sociales que culminaron, a la postre, con su caída. Por eso, el empresario bananero que aún viste la banda presidencial ecuatoriana podría verse colocado, en un plazo más bien corto, en una situación irremediable. Lamentablemente, ni él ni su equipo han dado indicios de la lucidez y el sentido de nación que se requieren para emprender una rectificación profunda; por el contrario, han llevado al Ecuador a una crisis polifacética –inseguridad, aumento de la pobreza, corrupción, creciente aislamiento internacional, descontrol económico–, y bien podría ocurrir que uno de estos días ese país hermano se despierte con la noticia de que no hay presidente en el Palacio de Carondelet.

CIUDAD DE MÉXICO
CAPITAL DE LA TRANSFORMACIÓN

La Jornada

Página: 24 Sección: Fecha: 06/10/25

Por un CCH sin miedo, lleno de vida

FERNANDO JIMÉNEZ MIER Y TERÁN *

Consternado, destino los siguientes párrafos a los integrantes del plantel sur del Colegio de Ciencias y Humanidades (CCH); considero que también son aplicables en las facultades y escuelas (en especial la preparatoria) de la Universidad Nacional Autónoma de México (UNAM), incluidos los posgrados y la escuela de iniciación (secundaria).

En esta ocasión, la muerte se hizo presente en el CCH, ocasionó la tristeza, el dolor, la rabia y el pánico de sus participantes, especialmente de sus jóvenes estudiantes; muchos de ellos han manifestado el miedo que tienen, tan sólo por pensar en volver a su colegio, siendo que ese espacio, así lo dicta el buen sentido, debería ser, además de seguro, el lugar más atractivo para aprender hasta el mínimo detalle, para leer páginas apasionantes, para escribir textos libres que nazcan del alma, para experimentar e investigar con interés, rigor y curiosidad, para discutir y tomar decisiones democráticas en el salón de clase, para cooperar con absoluta responsabilidad y total libertad, para reír, para crecer en todos los sentidos de la palabra y disfrutar de la vida. Qué fuerte suena que a los estudiantes les dé miedo su escuela, prueba fehaciente de que, para ellos, con la vida no se juega. Atender los dictados de la naturaleza humana, y proceder con buen sentido, servirá, sin duda, para restablecer pronto el disfrute de la vida universitaria.

La tragedia del CCH evidencia el grado extremo de descomposición de la docencia en la UNAM, ocasionado por la desatención y abandono en que se encuentra el estudiantado, como manifestación de algo más amplio: el desconocimiento, descuido, y hasta desprecio, que se tiene socialmente por la educación, como si ésta no fuera importante. Lo anterior no es algo intencionado ni privativo de la UNAM, la pobreza educativa se corresponde con el escolasticismo, denunciado hasta el cansancio por Célestin Freinet. Y el escolasticismo o escolástica, como se le prefiera llamar, no es otra cosa que el nombre, colocado por el autor, en referencia a la enfermedad de una escuela agonizante.

No está de más recordar las principales características del escolasticismo universitario: desconfianza hacia los estudiantes, profesores y trabajadores (reglamentos, prohibiciones, sometimiento, sanciones, tribunal), rigidez del trabajo escolar, rutinario (tareas, planes de estudio, control de lecturas kilométricas), obligatoriedad de todo, egoísmo y competición inhumanas (desigualdad, individualismo, selección, rechazo, elitismo, exámenes, calificaciones que en realidad son cuantificaciones, acumulación de créditos, promedios, reprobaciones, certificados, títulos, "puntajes perfectos", estímulos), control de todo (ahora digital), autoritarismo, ausencia de democracia, pedagogía de las espaldas, mercantilismo, pedagogía de la inexpresión y el silencio, violencia de género, distanciamiento de los directivos frente a los universitarios, profesores de asignatura mal retribuidos, inestables en su trabajo; y todo lo anterior decidido a nombre de la autonomía universitaria, con apoyo en el manejo discrecional de los centavos, etcétera. Mucho por revisar, mucho tiempo y esfuerzo habrá de invertirse. Nadie se agobie, habrá que proceder con buen sentido, "sin prisa pero sin pausa". Universitarios, despertemos de una buena vez, tengamos presente el siguiente consejo de Freinet: "Y estaremos todos juntos, para ayudarnos cuando la subida sea demasiado dura, porque queda tanto por hacer..." (*Consejos a los maestros jóvenes*, p. 18).

> *Estudiantes universitarios: sepan que son muy valiosos, acéptense, quiéranse, cada quien destaca en lo suyo; dejen de ser alumnos sometidos por profesores y directivos*

Freinet se propuso y logró desterrar el escolasticismo de su humilde escuela rural. Se apoyó, entre otras medidas, con una modesta imprenta escolar adecuada para dar la palabra a los críos. Se empeñó por vitalizar la escuela. Llegó a escribir: "Vamos a buscar de nuevo la vida y ese rencuentro será el acontecimiento decisivo de nuestra pedagogía" (*Técnicas Freinet de la Escuela moderna*, p. 43). Vaya desafío, si los universitarios decidiéramos emular a Freinet para instaurar en lo sucesivo un CCH, y una universidad, atractivos, rebosantes de vida, donde el miedo, opacado por un clima de gran confianza, pase a otro plano. Miedo, pavor, considero yo, debería dar a los universitarios la simple amenaza de continuar indefinidamente sometidos por el escolasticismo. Procuremos entre todos salir del atolladero. Insisto, aunque pueda parecer un necio, en la necesidad de pensar en la educación que campea por todos los rincones de la UNAM; especialmente importante, para poder hacer propuestas, es que cada uno de los universitarios, especialmente los más afectados por los sucesos del CCH, reflexionemos seriamente en nuestra propia educación.

Estudiantes universitarios: sepan que son muy valiosos, acéptense, quiéranse, cada quien destaca en lo suyo; procuren ser autónomos, dejen de ser alumnos sometidos por los profesores y los directivos, quienes, a su vez, deberán bajar de la tarima y dejar de lado, para siempre, la práctica del control del estudiantado.

Es urgente hacer atractivo el CCH, rescatar muchas cosas valiosas de su proyecto de creación, y no reducir el asunto al apoyo sicológico y las medidas de seguridad (sin minimizar la importancia de éstas). En cuanto a la seguridad, nada mejor se haría que dar al estudiante el trato humano que le corresponde, estar cerca de él, escucharlo, llamarlo por su nombre, conocer sus necesidades, inquietudes y problemas; conseguir que se sienta aceptado, respetado, querido, por sus compañeros, por el profesorado y los directivos. La situación de violencia por la que atraviesa el país es muy delicada. Cada día, en los edificios de la UNAM, se han ido cerrando más los espacios, la torre de la Rectoría, el principal; cuando lo que se necesita es fomentar el acercamiento de los universitarios, en todos los sentidos. Solamente entonces, con otra dimensión, podrá pensarse en una universidad que, poco a poco, estará en condiciones de recobrar su total libertad, disminuir sus rejas, cerraduras, candados, cámaras de vigilancia, botones de pánico, la credencialización, y todo lo que se avecina; a esos controles nos hemos acostumbrado, pero hago un llamado para que seamos cautelosos, no vaya a suceder que el día de mañana quedemos atrapados definitivamente en nuestra propia cárcel.

¡Elevemos la mirada de la educación!

* *Profesor en la UNAM*
jimenezmyt@gmail.com

CIUDAD DE MÉXICO
CAPITAL DE LA TRANSFORMACIÓN

La Jornada

Página: PP - 27 Sección: Capital Fecha: 06/10/25

EL CORREO ILUSTRADO

Solidaridad con Jorge Armando Rocha

Saludamos al compañero periodista Jorge Armando Rocha y nos solidarizamos con él por la denuncia de amenazas que, señala, ha recibido de abogados del despacho Zebadúa & Murguía Luna Ramos Abogados (https://zmlr.mx/)

No debemos permitir que el crimen de la extorsión siga avanzando en nuestro país y debemos denunciarlo como cualquier otro tipo de delito. Exigimos a las autoridades que den la seguridad necesaria para el compañero periodista Jorge Armando Rocha y su familia.

Por la coordinación de Foro Petróleo y Nación, Antonio Gershenson, Daniel Huerta Frías, Eduardo Romero Bringas, Mario Galicia Yépez, Héctor Marín Rebollo, Hervey González, Juan José Dávalos, Paco Martínez Marcué y Ruxi Mendieta

Se suman a condena mundial por el genocidio en Palestina

La Sociedad de Economía Política y Pensamiento Crítico de América Latina capítulo México (SeplaMex) agradece la generosidad de El Correo Ilustrado de *La Jornada*, espacio siempre abierto para todos desde hace 40 años, y se une a la condena mundial del genocidio del pueblo palestino y al reconocimiento del Estado palestino.

El genocidio cometido por el criminal de guerra Netanyahu, con su cómplice Donald Trump, muestra el horror que lleva consigo la decadencia del imperialismo que utiliza, cada vez más, la fuerza bruta para contener la respuesta popular en el mundo. Es una política permanente del gobierno de Israel dominado por los sionistas.

Entre el 8 de octubre de 2023 y el 8 de octubre de 2025 se cumplieron dos años, 730 días de este crimen que ha asesinado a más de 100 mil palestinos y herido a más de 150 mil, en su mayoría mujeres, ancianos y niños. La Corte Penal Internacional ha condenado el genocidio y ordenado el arresto de Netanyahu, así como de su ex ministro de Defensa Yoav Galant.

Nos solidarizamos con los más de 450 activistas internacionales de 45 países de la Global Sumud Flotilla que intentaron romper el cerco israelí para llevar agua y alimentos al pueblo palestino; en particular, con los siete mexicanos y los dos colombianos. Redoblemos nuestra solidaridad con el pueblo palestino.

Arturo Guillén, Sergio Cámara, Patricia Pozos, Abelardo Mariña Flores, Daniela Castro-Alquicira, Alejandro López Bolaños, Germán Sánchez Daza y Josefina Morales

Polvo de estrellas

Bajar por un rato del auto, del Metro, del segundo piso del Periférico, de la cola del súper y de tu celular. Parar por un momento esta loca carrera de estar sin estar, de ver sin ver y de ser sin ser. Ver las estrellas en el silencio de la noche y recordar que somos "polvo de estrellas". Si el esmog nuestro de cada día no te permite ver las estrellas, velas en tus ojos cuando te miras en el espejo y en los ojos de la persona que amas, y si puedes, también en los ojos de tu vecino, aunque no lo ames, porque también son polvo de estrellas, como tú.

Entre amarse y aRmarse sólo hay una R de diferencia de tanto desamoR.

Carlos Noriega Félix

Primer año de gobierno de Claudia Sheinbaum

Se ha cumplido el primer año
de un gobernar con la gente,
que es cada día más patente,
y así no resulta extraño
que éste sea el primer peldaño
de transformación que avanza
y en lograrlo no descansa;
que las metas alcanzadas
sean en siguiente aumentadas
y continúe la esperanza.

Benjamín Cortés V.

Solicitan a Brugada atender pláticas con libreros de la Guerrero

A las y los libreros, lectores y público en general: el Bazar de Libros San Fernando, colectivo autogestivo con cinco años de trabajo, reúne cada sábado más de 100 libreras y libreros en la arquería del Museo Panteón y el atrio del templo de San Fernando Rey, en la colonia Guerrero. Más que un bazar de libros usados, hemos impulsado el Festival Permanente de Lectura, con más de 300 jornadas culturales gratuitas, entre presentaciones de libros, conferencias y otras actividades.

Durante estos años hemos resistido intentos de corrupción de supuestos funcionarios de la alcaldía Cuauhtémoc, quienes han pretendido cobrarnos por ocupar el espacio público e incluso obligarnos a participar en actos políticos. Al negarnos, en complicidad con falsos "líderes fundadores" de nuestro proyecto, impusieron un mercado paralelo llamado Pepenarte: Sendero Literario, dominado por sus intereses personales.

Desde entonces, el acoso, la intimidación y la violencia no han cesado. Incluso, hay intentos por reducir este conflicto a un simple asunto gremial. No lo es: se trata de una lucha contra las prácticas corruptas con que lucran unos cuantos a costa del trabajo colectivo.

El Bazar de Libros San Fernando defiende la legitimidad del uso del espacio público para ejercer nuestro oficio y rechaza cualquier intento de validar las prácticas aquí denunciadas. Por ello llamamos a la jefa de Gobierno, Clara Brugada Molina, y a las autoridades competentes a dar seguimiento a las mesas de trabajo iniciadas hace dos años con nuestro colectivo y a garantizar la continuidad de este espacio cultural que cada sábado ofrecemos a la Ciudad de México.

Agradecemos a quienes cada sábado nos acompañan, y a quienes hoy conocen nuestra causa los esperamos con los libros abiertos.

Bazar de Libros San Fernando, colectivo autogestivo de libreras y libreros

Dedicado a un sector de lectores

Me permito dedicar un breve poema a los lectores de *La Jornada* de la tercera edad.

La soledad y el silencio
enaltecen el olvido.
La soledad y el silencio
me obligan a escribir.
La soledad y el silencio
son virtudes que alientan
en la tercera edad.

Antonio Modesto Inclán Chávez

A NUESTROS LECTORES

Les rogamos que los comentarios y aclaraciones que envíen para su publicación en ***El Correo Ilustrado*** no excedan de 1,000 caracteres (con espacios) o de 14 líneas. Favor de dirigirlos a: Av. Cuauhtémoc 1236, col. Santa Cruz Atoyac, CP 03310, Benito Juárez.

e-mail: svaladez@jornada.com.mx
Teléfonos: 55-9183-0300 ext. 4456 y 55-9183-0315

Los textos deben incluir la dirección y teléfono del firmante, así como una copia de identificación oficial (credencial de elector o pasaporte).

TEMPLO MAYOR

F. BARTOLOMÉ

DOS DATOS SORPRENDIERON en el **acto presidencial** de ayer en el Zócalo: uno tiene que ver con que las palabras **huachicol fiscal** no aparecieron ni por equivocación en el discurso; y dos, la ausencia en el templete y en el Zócalo del secretario de Seguridad, **Omar García Harfuch**.

ES INOCULTABLE que el titular de Seguridad ha orquestado las acciones para detener a altos oficiales de la **Secretaría de Marina** presuntamente involucrados en el **tráfico ilegal de combustible** vía fraudes fiscales.

JUNTO CON las detenciones de la Fiscalía General de la República, las acciones encabezadas por Harfuch se han convertido en uno de los principales **golpes** de la administración de **Claudia Sheinbaum**.

Y AUNQUE LA MANDATARIA habló que se avizora un panorama alentador para la recaudación de **impuestos**, pareció que este tema del **huachicol fiscal** le iba a causar mucho escozor entre el círculo íntimo de la 4T y por eso mejor ni lo mencionó.

COMO COLOFÓN está la ausencia de García Harfuch quien optó por enviar un **mensaje a distancia** desde su cuenta de redes sociales con una felicitación a la Presidenta por el acto en el Zócalo.

• • •

POR CIERTO que el protocolo de asignación y distribución de lugares para los invitados en el Zócalo llamó mucho la atención.

A DIFERENCIA DEL acto del 9 de marzo pasado, cuando **Adán Augusto López, Andrés Manuel "Andy" López Beltrán y Ricardo Monreal** le dieron la espalda a la Presidenta para tomarse una selfie, en esta ocasión los mandaron a la segunda y tercera filas... atrasito de la valla.

"NOS ENCORRALARON", dijo con sorna Monreal al admitir que a diferencia de quienes integran el gabinete, así como las y los **gobernadores** (incluidos los de PRI-PAN y MC), a los operadores del gobierno en el Legislativo y a la cúpula de Morena, les negaron el lugar de privilegio.

Y LO INTERESANTE no es sólo que la Presidenta les negó la selfie (tan preciada en estos tiempos), sino que pareciera ser un mensaje de Palacio Nacional de que, al menos por ahora, prefieren guardar sana distancia de ellos.

EL TEMA ES si esta escenografía pasa a los hechos porque tanto Adán Augusto como Monreal siguen al mando de las coordinaciones legislativas y Andy no deja de ser el **mandamás** en Morena.

• • •

VAYA, VAYA, lo que son las cosas. Habría que revisar bien el **VAR,** porque el trato para los ex futbolistas ídolos de la afición no es parejo. Al ídolo de las Chivas, el delantero **Omar Bravo**, en tan sólo cuatro días lo aprehendieron luego de que fue denunciado por abuso sexual y hoy está preso.

QUÉ DIFERENCIA con el trato que tuvo el americanista de la 4T, **Cuauhtémoc Blanco**, por una acusación similar. Al ahora diputado y antes gobernador, no sólo lo exoneraron, sino que le dedicaron cánticos que ni en el Estadio Azteca había escuchado: "¡No estás solo!, ¡No estás solo!".

CIRCUITO INTERIOR

VAYA REGAÑIZA la que se llevaron vecinos registrados en uno de los grupos de WhatsApp que gestiona la Secretaría de Atención y Participación Ciudadana en la Alcaldía Álvaro Obregón de cara al evento que festejó la Presidenta Claudia Sheinbaum ayer en el Zócalo.

Y ES QUE cuando alguien se atrevió a preguntar si se entregaría lunch a quienes se movilizaran al evento, José Emilio Villar, quien encabeza la Casa de Gobierno en esa demarcación, se lanzó en tremenda retahíla de reprimenda.

PRIMERO les recordó que se habían entregado 26 mil apoyos, para después urgirlos a romper con la vieja cultura política y ya, finalmente, reconocer que sí habría un pequeño refrigerio.

¿SERÁ que la nueva política —con fuerte tufo a naftalina— entró a ese grupo?

A LAS complicaciones que enfrenta el sistema Ecobici se suma ahora la curva de aprendizaje que se prevé deban atravesar funcionarios de la Secretaría de Movilidad (Semovi).

Y ES QUE cuentan que en las últimas semanas, Miguel Montecino, director general de Movilidad Sustentable, pidió las plazas a varios colaboradores que se encargaban de la planeación y supervisión del programa de bicicleta pública.

ALGUNOS cuestionan la falta de conocimiento técnico de los funcionarios que llegarán a la dependencia y a quienes el propio Montecino identificó como "su gente".

DE ESAS decisiones políticas que equivalen a pedalear cuesta arriba.

circuitointerior@reforma.com

CIUDAD DE MÉXICO
CAPITAL DE LA TRANSFORMACIÓN

REFORMA
CORAZÓN DE MÉXICO

Página: Sección: Fecha: 06/10/25

JAQUE MATE
SERGIO SARMIENTO
www.sergiosarmiento.com

El gobierno de la Ciudad de México no debe aceptar que prevalezca la agresión sobre los derechos de los gobernados y de los policías.

¿Reprimir a vándalos?

"Oh, burlarse de los uniformes que te cuidan cuando duermes".

Rudyard Kipling, "Tommy"

Jenaro Villamil, titular del Sistema Público de Radiodifusión del Estado Mexicano, criticó este pasado 3 de octubre a los comentaristas de una cadena de radio: "¿Qué tipo de 'periodismo' es el de la mayoría de los conductores de Radio Fórmula que se la pasaron hoy todo el día gritando en el micrófono por qué no reprimió el gobierno de Clara Brugada a los vándalos del Bloque Negro? ¿En serio creen que el Diazordacismo mediático es lo correcto?".

Impresiona la indiferencia de los funcionarios del régimen ante los robos de comercios y las agresiones a policías y reporteros que realizaron grupos de manifestantes el pasado 2 de octubre. Según la Secretaría de Seguridad Ciudadana de la Ciudad de México, 94 policías fueron heridos y tres se reportaron como "delicados". Otras 29 personas fueron atendidas por heridas de distinta gravedad, entre ellas reporteros y camarógrafos que trataban de hacer su trabajo.

Pablo Vázquez, secretario de Seguridad de la capital, declaró que unos 500 policías "acompañaron esta marcha para contener y encauzar a los manifestantes... Portaron solamente equipo de protección personal compuesto por escudo, casco, rodilleras y coderas, así como algunos extintores para evitar posibles conatos de incendio que pusieran en riesgo a los participantes". Los manifestantes, en cambio, los agredieron con piedras, petardos, palos y bombas molotov.

Las pérdidas económicas fueron enormes. Según Gerardo López Becerra, presidente del Consejo para el Desarrollo del Pequeño Comercio y la Empresa Familiar con Comercio Pequeño, se perdieron 300 millones de pesos nada más por los cierres, producto de que los comerciantes saben que la policía no los protegerá en casos de asalto o agresión, y unos 50 millones en "hechos de robo, que fueron más allá de vandalismo a joyerías". Los ataques se concentraron en joyerías: a los manifestantes les interesaba maximizar la rentabilidad de los saqueos.

No tenemos que llegar a los extremos de represión fascista de Cuba o Venezuela para proteger a los gobernados. Las fuerzas de seguridad de Cuba reaccionaron a las manifestaciones del 11 de julio de 2021, que protestaban por falta de alimentos, internet y democracia, con detenciones arbitrarias, procesos penales abusivos y torturas. Detuvieron a 1,400 personas con lujo de violencia. Cientos permanecen encarceladas cuatro años después; a algunos les decretaron penas de prisión de hasta nueve años por el delito de manifestarse. En Venezuela, Human Rights Watch señala que 24 manifestantes y transeúntes fueron asesinados por las fuerzas de seguridad en las protestas por el fraude electoral de 2024. Más de dos mil fueron detenidos.

Muy diferente fue la actuación del gobierno de Lázaro Cárdenas Batel en Michoacán el 29 de enero de 2003 cuando un grupo de taxistas bloqueó las calles del centro de Morelia. Un grupo de 150 granaderos llegó con toletes, gases lacrimógenos, caretas y escudos para levantar el bloqueo. Los líderes de los taxistas pidieron negociar, pero Gabriel Mendoza, subsecretario de Seguridad, dijo en una entrevista a *Reforma*: "Nosotros no negociamos en la calle... La ciudadanía no tiene por qué sufrir este tipo de conductas".

Nadie le pide al gobierno de la Ciudad de México que aplique una política fascista de represión, como Cuba o Venezuela, pero tampoco debe aceptar que el "derecho" de agredir y saquear prevalezca sobre los derechos de los gobernados y de los policías. Quizá los portavoces de este gobierno deberían recordar la frase de José Martí: "El que tiene un derecho no obtiene el de violar el ajeno para mantener el suyo".

• RIQUEZAS

El *New York Times* publicó este 4 de octubre un artículo sobre "la vergüenza de riquezas" de los políticos de Morena. Una cosa es predicar una política de "Primero los pobres" y otra acumular riquezas como lo están haciendo tantos políticos de la 4T.

CAPITANES

Refuerzan alianza

BanCoppel y Banco Multiva anunciarán hoy su integración a Multired, la red de cajeros automáticos compartidos conformada por HSBC México, Scotiabank, BanBajío, Inbursa, Banregio y Mifel.

Esta alianza permite que todos los bancos participantes compartan su infraestructura y ofrezcan a los clientes el uso de cajeros automáticos sin comisión, disponibles las 24 horas y los 365 días del año.

La integración a Multired de BanCoppel, que lidera **Carlos López-Moctezuma**, y Banco Multiva, con **Tamara Caballero** al mando, no sólo amplía esta alianza bancaria, sino que beneficiará a millones de usuarios del sistema bancario mexicano.

El movimiento cobra relevancia en un mercado donde el efectivo sigue siendo el medio de pago predominante, pues representa más de 80 por ciento de las transacciones en operaciones menores a 500 pesos, de acuerdo con el Banco de México (Banxico).

Con este paso, BanCoppel y Multiva buscan reforzar la inclusión financiera y ampliar la cobertura de servicios financieros en el País.

Tan sólo BanCoppel opera en la actualidad con mil 372 sucursales y cuenta con 2 mil 203 cajeros automáticos propios.

La alianza comercial de BanCoppel con HSBC, Banca Afirme, Scotiabank, Inbursa y Banco del Bajío ofrece acceso a más de 11 mil 363 cajeros automáticos, lo que facilita a los clientes el uso de los servicios bancarios.

JESÚS GALLO...

Es el CEO de Renault México, empresa que planea instalar un hub de autopartes en territorio nacional para aprovechar las ventajas comerciales que ofrece el País. La intención es atender las necesidades locales y las del mercado de Sudamérica, especialmente Brasil y Colombia.

Más viajeros, más empleados

El sector de viajes y turismo ya dejó atrás lo perdido durante la pandemia de Covid-19; sin embargo, ahora enfrenta el reto de atender la futura escasez de 43 millones de empleos.

Durante su reunión anual en Roma, Italia, el Consejo Mundial de Viajes y Turismo (WTTC, por sus siglas en inglés), dirigida por la mexicana **Gloria Guevara**, presentó el informe "El futuro de la fuerza laboral de viajes y turismo", donde se destacó que en 2024 el sector registró 357 millones de empleos a nivel mundial y para 2025 se estiman 371 millones.

Ya para dentro de 10 años, en 2035, se proyecta que se generarán 91 millones de nuevos puestos, lo que significaría uno de cada tres nuevos empleos netos creados a nivel global. Sin embargo, en una década, la demanda global de trabajadores superará la oferta por 43 millones de personas, lo que representará una disponibilidad laboral 16 por ciento menor a lo requerido.

En el informe se analizaron a 20 países de los cinco continentes, entre los que se encontraron México, Canadá, China, Francia, Alemania, Polonia, Italia, India, Grecia, Alemania, Brasil, entre otros.

En el caso del País, padecerá un déficit de 7 por ciento en la demanda de personal con habilidades críticas para el sector.

'Picante' expansión

Popeyes, la cadena de pollo marinado y frito fundada en Louisiana en 1972, es una de las marcas de comida rápida más grandes del mundo. Con más de 5 mil restaurantes en operación, hoy apuesta fuerte por México con un plan que contempla abrir más de 300 sucursales en la próxima década.

La expansión en nuestro país estará en manos de cuatro socios: Border Crunch en el noroeste, Star Louisiana en occidente, Grupo Euro en el centro y Grupo Berny en el sureste. Cada uno aporta experiencia en operación de alimentos y capacidad para escalar el negocio en corto plazo.

Duncan Montero, presidente de Restaurant Brands International (RBI) en América Latina y el Caribe, confía en que esta será una oportunidad de crecimiento excepcional para consolidar a la franquicia en un país donde la industria del fast food crece a doble dígito.

El proyecto mexicano se suma al despliegue internacional de Popeyes, que en los últimos meses ha abierto operaciones en Costa Rica, Italia y los Balcanes. La expansión además busca generar miles de empleos.

Con esta apuesta, el País se convertirá en uno de sus mercados más estratégicos fuera de Estados Unidos y ampliará la huella internacional de RBI, que también controla a Burger King.

capitanes@reforma.com

CIUDAD DE MÉXICO
CAPITAL DE LA TRANSFORMACIÓN

REFORMA
CORAZÓN DE MÉXICO

Página: Sección: Fecha: 06/10/25

DE POLÍTICA
Y COSAS PEORES
CATÓN
afacaton@yahoo.com.mx

Suscitan recelo los políticos. La corrupción que reina en las filas de la 4T es más desvergonzada que aquella de la época priista.

Con la cuchara grande

"Ahora que ya llegó febrero ganas tenía de verte, mi general Quevedo. Tú me enseñaste a robarme los elotes, quitarles las hojas, echarlos al bote. Tú me enseñaste a robarme las gallinas, quitarles las plumas, hacerlas cecina. Tú me enseñaste a robarme los cochinos, sacarles el cuero, hacerlos tocinos. Tú me enseñaste a robarme las vacas, cambiarles el fierro, venderlas baratas. Tú me enseñaste a robarme las muchachas, subirlas al carro, bajarlas borrachas. Tú me enseñaste a robar de lo robado, y ahora resulta que soy diputado". Estuve ayer en Ciudad Juárez, a donde fui a presentar mi último libro, "México en mí", que espero no sea el último. En Chihuahua escuché por vez primera el corrido del general Quevedo, una de cuyas versiones transcribí arriba. El corrido mexicano es heredero directo del romance castellano. Sus versos son por lo general octosilábicos, no por retórica, sino por biología: ocho sílabas son las que se pueden pronunciar en un solo golpe de voz sin tener que volver a tomar aire. Así, el romance y el corrido son el género más popular –y más natural– de la literatura. El del general Quevedo, aunque travieso, tiene fondo. Expresa en términos de pueblo el recelo que suscitan los políticos que en vez de servir se sirven con la cuchara grande. En México los ha habido de esa laya desde los lejanos tiempos en que los virreyes de la Nueva España venían acá a enriquecerse. Y a veces también sus esposas. Una de ellas hizo correr la versión de que en Europa las perlas habían pasado ya de moda, y se consideraba cursi a quien todavía las usaba. Las damas mexicanas se apresuraron a vender sus perlas, y la astuta virreina las compró a precio vil por medio de interpósitas personas. Cuando con su marido regresó a la península llevó consigo un valiosísimo tesoro en perlas que le envidiaron todas las mujeres de la corte. Historia ya pasada que se vuelve presente al ver ahora la corrupción que reina en las filas de la 4T, mayor y más cínica y desvergonzada que aquella de la época priista. Generales Quevedo hay en la actualidad, lo mismo que almirantes y vicealmirantes; igual que senadores que antes fueron notarios públicos, ganaderos, gobernadores y secretarios de Gobernación enriquecidos con fortunas que permitirán a sus descendientes vivir sin trabajar hasta la séptima generación. Si eso tienen los que se salpicaron, cuánto no tendrán los que se bañaron. Hemos celebrado la captura de los peces chicos, pero los peces gordos siguen vivitos y coleando. Y así seguirán, pues los protege el padrino de la mafia en cuyas manos ha caído este país. Y más no digo, pues estoy muy encaboronado... Ya que no puedo cambiar las cosas cambio el tema... Conocemos a Jactancio. Es un sujeto vanidoso, ególatra, pagado de sí mismo. Llenó una solicitud de empleo, y en el renglón correspondiente a sexo puso: "Todos los días"... Pancho el mexicano llegó al Cielo. San Pedro, el portero celestial, le dijo: "En vida te portaste bien. Puedes entrar". Y así diciendo le entregó un cochecito compacto, del más bajo precio, para que anduviera por las calles de la morada celestial. Poco después llegó David Shapiro. San Pedro lo admitió igualmente y le entregó un carísimo coche deportivo, convertible de gran lujo. Pancho, amoscado, le preguntó a San Pedro: "¿Por qué la diferencia?". Le explicó el apóstol de las llaves: "Él es paisano del patrón"... Aquel turista no hablaba nada de español. Para pedir en una fonda un bistec de res se puso los dedos índices a cada lado de la cabeza e hizo "mu". La mujer que lo atendía se dirigió al dueño del establecimiento: "Viejo: creo que el señor quiere hablar contigo"... FIN.

CIUDAD DE MÉXICO
CAPITAL DE LA TRANSFORMACIÓN

REFORMA
CORAZÓN DE MÉXICO

Página: Sección: Fecha: 06/10/25

En flagrancia
GUSTAVO FONDEVILA
enflagrancia@reforma.com

Estafas en el IMSS

¿Alguna vez, el departamento de recursos humanos de su empresa o institución lo llamó para preguntarle por una enfermedad que usted no recuerda haber reportado? ¿O descubrió que para el seguro social usted tiene dos hijos cuando en realidad, tiene solo uno? Generalmente, no se trata de errores sino de estafas que desafortunadamente se han puesto de moda otra vez en la Capital del País. El esquema de fraude es muy sencillo y, aunque parezca mentira, fue inventado antes de que la suplantación de identidad —generalmente— digital se pusiera también de moda para estafas bancarias. Una persona suplanta su identidad en el seguro social y empieza a cobrar su enfermedad (ficticia). Bien llevado, esto puede durar meses hasta que recursos humanos se pone en contacto con usted para preguntarle cómo anda de salud. Curiosamente, cuando usted pide una baja médica justificada, le dan (por ejemplo) 5 mil pesos por un mes, mientras a su suplantador le dan 7 mil pesos diarios. Y lo más interesante, es que absolutamente nadie se da cuenta nunca. Imagínese en un par de meses, se pueden llevar alrededor de 300 mil pesos sin moverse de su casa y sin que nadie lo perciba.

EL ENEMIGO EN CASA

No hace falta ser un genio para darse cuenta que este tipo de estafa es prácticamente imposible sin que alguien en el IMSS no colabore. De hecho, hace pocos días, el IMSS reconoció la posibilidad de una filtración, aparentemente, debido a personal interno con privilegios institucionales. Pero no es una infiltración o el robo de datos de un par de pensionados, sino de la filtración y venta de una base de datos de 20 millones de derechohabientes con información que incluye nombres completos, CURP, fechas de nacimiento, rangos de edad, modalidades de pensión e incluso datos médicos. El combo perfecto y necesario para realizar cualquier tipo de estafa absolutamente indetectable en el IMSS —a menos que sea presencial—. Obviamente, con semejante base de datos, se abre la puerta para organizar una estafa telefónica masiva y sistemática simulando ser hospitales, clínicas o laboratorios para ofrecer supuestos servicios médicos o cirugías a bajo costo (y por supuesto, solicitando depósitos anticipados para comenzar el proceso). Pero no termina aquí porque esa información bien utilizada sirve para abrir créditos, pedir préstamos a nombre de los pensionados y, en último caso, extorsionar a familiares y beneficiarios.

Todo el mundo está en riesgo, pero como siempre, lo más vulnerables son los más afectados. Es decir, las personas mayores y aquellos que han sufrido accidentes laborales o tienen enfermedades crónicas. Y lo sorprendente en este punto es que semejante cantidad de información fuera fácilmente accesible y, sobre todo, extraíble. No alcanza con decir que fue posiblemente una tarea interna porque esa información debe estar protegida frente a todo tipo de riesgos (internos y externos). Sorprende que el IMSS no tenga su propio equipo de hackers para operar filtraciones, ataques y seguridad interna (la institución ya ha sufrido muchas filtraciones anteriores). Lo que sugiere falta de interés, o bien, que todavía no entiende el valor de sus propios datos y su tremenda responsabilidad en su cuidado.

Mientras tanto, los datos ya se pueden adquirir (son muy baratos) en la dark web. No necesita comprar toda la base, sino solamente los que necesita para su estafa. ¿Y los encargados de los delitos cibernéticos? ¿La Guardia Nacional (a través de su CERT-MX)? ¿Y las Unidades de Policía Cibernética de cada Estado? Bien, gracias.

TU OPINIÓN
REFORMA

cartas@reforma.com

¿BARRIENDO LA CASA?

El grupo criminal tabasqueño La Barredora surgió en gobiernos morenistas, y creció aceleradamente a su amparo.

¿Será que a eso se refería AMLO con lo de "barrer de arriba hacia abajo"?

JUAN IGNACIO MARTÍ / CDMX

Gran quebranto

Con datos del propio Gobierno se publica que el quebranto al país por el huachicol fiscal asciende a 600 mil millones de pesos.

Esta cifra supera, con creces, los fraudes de cualquier Gobierno, de cualquier partido, de cualquier época.

Pero, como siempre, no va a pasar nada: tendremos datos oficiales, pero sin culpables de alto nivel. La impunidad prevalece; tristemente, la diferencia es sólo que ya podremos dormir bien informados.

LEOPOLDO URDIALES GUERRA / SANTIAGO, NL

Sobre encapuchados

Una cosa es no reprimir manifestaciones anunciadas, y otra... permitir destrozos, saqueo, quema de bienes o de policías, como sucedió en la manifestación del 2 de octubre.

En principio, no se debe permitir a ningún encapuchado ir por la calle; obviamente, con capucha cometerán atropellos cobardemente y evitarán ser reconocidos.

Este "permiso" de delinquir con las caras cubiertas, no es respeto a manifestantes, es ¡anarquía total! tolerada por el Gobierno.

Y los derechos de ciudadanos que pagan impuestos, ¿dónde quedan?

PILAR SAÑUDO / Cuajimalpa, CDMX

Contra despojo

Presidenta: Después de 30 años de haber emigrado a Estados Unidos, donde estudié y obtuve un doctorado en Negocios y Finanzas en una universidad privada, fui profesor de cuatro universidades en economía y finanzas y "Dean" en una de ellas. En Monterrey compré un pequeño terreno y construí una casa, pues visito la ciudad todos los años; sin embargo, hoy debo hospedarme en un hotel, pues unos delincuentes invadieron mi casa.

Desde enero delaté la invasión a la Fiscalía General de Nuevo León y hasta hoy no han hecho absolutamente nada. Si acudo a la fuerza puedo terminar en la cárcel, pues ya vimos un ejemplo de una ciudadana de nombre Carlota.

Presidenta Sheinbaum, ¿puede ayudar a este migrante de 82 años? En Monterrey soy un "homeless" (sin hogar) ¿Puede el señor Harfuch hacer justicia?

Hay más de 600 personas despojadas en la ciudad de Monterrey.

RICARDO GARRES VALDEZ / TEXAS, EU

COMENTARIOS
A REFORMA.COM

EXHIBE NYT LUJOS DE MORENISTAS

Deptocracia, ociocracia y caquistocracia.
YOPORESOMELARGUE

DESBORDA CORRUPCIÓN A AGENCIA AERONÁUTICA

¿En dónde no?
SATIRA

PRESUME CSP REDUCCIÓN DE 32% EN HOMICIDIOS

Aumentó un 32% los infartos.
MÁS DE LO MISMO

OPERABA BERMÚDEZ TRES CONSTRUCTORAS

Pensé que también era ganadero.
EL CANGREJO

SUBE ENRIQUE IGLESIAS AL ESCENARIO A 'CHECO'

Ya que no hay monoplaza, de perdido sube al escenario.
GO

VUELCA TRÁILER CON 66 VACAS

Mañana veremos nuevos puestos de barbacoa.
ROKI EL PERRO RABIOSO

FRENTES POLÍTICOS

1. Liderazgo. "No camino sola", dijo **Claudia Sheinbaum** ante un Zócalo lleno, al cumplir su primer año de gobierno. Rindió cuentas: reducción del 32% en homicidios dolosos, con cifras destacadas en Chiapas, Jalisco y Guanajuato, y consolidación de 19 reformas constitucionales, entre ellas, la del Poder Judicial y la adscripción formal de la GN a la Defensa. La presidenta **Sheinbaum** reafirmó su independencia política, rechazó injerencias extranjeras y subrayó que los programas sociales han permitido sacar de la pobreza extrema a 13.5 millones de personas. "No gobernamos para administrar, sino para transformar", sentenció.

2. Encapuchados, no. Clara Brugada aseveró: "Habrá consecuencias" contra quienes atacaron a 94 policías el 2 de octubre. Desde el hospital, acompañada del secretario de Seguridad Ciudadana, **Pablo Vázquez**, el secretario de Gobierno, **César Cravioto**, y el director general del C5, **Salvador Guerrero Chiprés**, la jefa de Gobierno advirtió que los responsables de incendiar joyerías y lanzar bombas molotov enfrentarán a la justicia. Además, hay policías que exigen cambios en los mandos medios y convocan protestas. **Brugada** intenta apagar dos fuegos: el del Bloque Negro y el que arde bajo los uniformes. Suerte.

3. Tierra de nadie. Mientras el Congreso de Nayarit guarda silencio ante la detención de la activista **Arlin Medrano** en Gaza, su personal de seguridad empuja y violenta a jóvenes que sólo piden diálogo. Mientras diputados como **Alba Cristal Espinoza** o **Luis Enrique Miramontes** huyen por la puerta trasera. El dato es brutal: 85.3% de las carpetas de investigación sigue sin resolución. Aunque la FGR, a cargo de **Alejandro Gertz**, quema droga y destruye tragamonedas en San Blas, la impunidad campea. La entidad gobernada por **Miguel Ángel Navarro** tiene más policías que justicia. La institucionalidad es cómplice del olvido.

4. Desquitando la nómina. Luego de escándalos que incluyeron una denuncia de violencia política de género que terminó con una ciudadana obligada a pedir disculpas diarias por 30 días, la diputada **Diana Karina Barreras**, esposa de **Sergio Gutiérrez Luna**, conocida como Dato Protegido, reapareció con una propuesta para salas de lactancia. El silencio, tras revelaciones de bienes no declarados y otras acusaciones, fue sepultado bajo un nuevo discurso legislativo. Aunque la causa es válida, muchos ven su regreso como una maniobra para limpiar su imagen, sin aclarar los pendientes. Doña polémica ataca de nuevo.

5. Reconocimiento a distancia. Omar García Harfuch, titular de la SSPC, felicitó a la presidenta **Claudia Sheinbaum** por su primer año de gobierno y su compromiso con la construcción de la paz. A través de un mensaje en su cuenta de X, destacó la reducción de 32% en homicidios dolosos a nivel nacional y el fortalecimiento institucional en materia de seguridad. "Gracias a su visión al encabezar la Estrategia Nacional de Seguridad", escribió el funcionario. Cumplir con las responsabilidades, el sello de los buenos colaboradores de la 4T.

CIUDAD DE MÉXICO
CAPITAL DE LA TRANSFORMACIÓN

EXCELSIOR
EL PERIÓDICO DE LA VIDA NACIONAL

Página: 12 Sección: Fecha: 06/10/25

Razones

Jorge Fernández Menéndez

Soberanía, corrupción y traición

En los días en que mayor es el cuestionamiento sobre la Marina, derivado de la trama criminal del tráfico de combustible, con la implicación de altos mandos del sexenio pasado e incluso sospechas fundadas contra el exalmirante secretario **Rafael Ojeda**; en medio de la tremenda controversia por la participación de **Adán Augusto López** en la estructura de La Barredora con el exsecretario de Seguridad **Hernán Bermúdez Requena**; cuando hasta en la primera plana del *New York Times* se habla de la creciente corrupción de Morena, sus dirigentes y funcionarios, la presidenta **Claudia Sheinbaum** conmemoró su primer año de gobierno, respaldada por una alta popularidad personal que no es acompañada en porcentajes similares en distintas tareas del gobierno, sobre todo en corrupción, donde los escándalos la han minado.

Lo hizo con dos discursos muy diferentes: el primero, el sábado, en Veracruz en el 204 aniversario de la creación de la Marina Armada de México, con un discurso filoso, dirigido en forma directa al propio poder. El segundo, ayer en el Zócalo, fue para sus bases, marcado por los lugares comunes de siempre.

El discurso de Veracruz, inusualmente duro y dirigido directamente a su equipo, a su gabinete, a los dirigentes de su partido, y dicho en el centro de poder de la Marina Armada de México, puso el acento en que la defensa de la soberanía necesita de valores en las personas y las instituciones. Y equiparó la corrupción con la traición. No son palabras menores en un momento como el que estamos viviendo y menos aún en el lugar y ante el público en el que fue pronunciado.

> Se equiparó la corrupción con la traición.

No hace mucho decíamos que a fines del sexenio pasado un muy alto funcionario militar me había dicho, para que lo registrara *off the record*, que en la Marina y en las aduanas se estaba cometiendo una traición a la patria. Jamás había escuchado a un alto mando militar hablar de esa manera, con excepción del general **Enrique Cervantes**, secretario de la Defensa de **Ernesto Zedillo**, con el que pude hablar unas horas después de que hubiera sido detenido el general **Gutiérrez Rebollo** por su relación con el narcotraficante **Amado Carrillo**, *El Señor de los Cielos*.

Ahora la que utiliza el término es la presidenta **Sheinbaum** y lo extiende, para que se entienda con claridad, a todo su gobierno. Corromperse es traicionar y la traición agreguemos nosotros, no se perdona. Sabe, como escribió **William Shakespeare**, que "hay puñales en las sonrisas de los hombres; cuanto más cercanos son, más sangrientos".

Ahora bien, para ello hay que castigar la traición. Cuando se deja malheridos a los traidores si conservan posiciones y prerrogativas, recuperarán poder y volverán a traicionar. Ése es el gran desafío de la presidenta **Sheinbaum** de cara al futuro. Si la mandataria se hace eco de discursos tan vacíos y grandilocuentes como el de **Clara Brugada** el domingo, no irá a ningún lado; para la jefa de Gobierno capitalino todavía están en la campaña de 2018 y la Ciudad de México (y el país) está pasando por un momento maravilloso. Gritó tanto que se quedó sin voz, y sin un solo punto de la agenda en el que cupiera, aunque sea el más pequeño margen de autocrítica. Fue el mismo día en que le jaquearon la base de datos de su centro de seguridad, su C5.

La profundidad del discurso presidencial del sábado se convirtió en una pieza propagandística el domingo. Se entiende, uno era un evento con funcionarios y militares, el otro un acto de masas. Pero en los dos, en Veracruz y en el Zócalo, se siguió insistiendo en algo que ahí está y que no puede ocultarse: las tensiones internas del oficialismo y el peligro de división. Cuando la Presidenta dijo ayer que en la época neoliberal se construyeron "fortunas al amparo del poder público", podría haberle hablado directamente a algunos de los que la escuchaban y veían, en esta ocasión desde la segunda fila, y que son, se supone, de los suyos.

La mandataria debe hacer cambios importantes. Lo de **Adán Augusto López** es ya intransitable: lo ocurrido el jueves en el Senado cuando a la iniciativa de las reformas a la Ley de Amparo se le adjuntó un transitorio para hacerla retroactiva, es la tercera ocasión en la que su bancada, que dirige **Adán Augusto**, torpedea sus iniciativas presidenciales. La investigación sobre aduanas y la Marina ha sido un esfuerzo político notable, pero pareciera que las presiones internas quieren que quede estancada. La procuradora fiscal dijo en su comparecencia en el Congreso que el daño causado por el contrabando de combustibles el sexenio pasado superó los 600 mil millones de pesos, una cantidad inmanejable sin una profunda estructura de complicidades estatales y sin un ejército de factureros leales: hay que saber a dónde fue ese dinero, quién se lo quedó y qué se hizo para lavarlo. Eso implica cambios en las áreas de justicia y en el SAT como ya los hubo en la UIF y el CNI. Implica no sólo seguir descabezando a los grupos criminales, como se ha hecho y bien, sino también golpear a sus cómplices y patrocinadores en el poder.

Es verdad, pocas cosas vulneran más la soberanía que la corrupción, y ésta es una forma de traición. La corrupción y la traición son las que la presidenta **Sheinbaum** debe erradicar de su movimiento. Porque hoy, y desde hace años, no anidan en los opositores neoliberales, sino en los funcionarios que han dejado frustración y desencanto entre sus propios militantes.

CIUDAD DE MÉXICO
CAPITAL DE LA TRANSFORMACIÓN

EXCELSIOR
EL PERIÓDICO DE LA VIDA NACIONAL

Página: 13 Sección: Fecha: 06/10/25

Juegos de poder

Una tontería más de la 4T

Conozco gente que vapea. Ninguno ha dejado de hacerlo desde que, en enero pasado, se prohibió "toda actividad relacionada con cigarrillos electrónicos, vapeadores y demás sistemas o dispositivos análogos que señale la ley" en la Constitución.

Tampoco creo que ninguno dejará de vapear ahora que el Congreso apruebe una iniciativa de reforma a la Ley General de Salud que legislará la prohibición constitucional. La iniciativa de la presidenta **Claudia Sheinbaum** contempla sanciones de uno a ocho años de prisión y multas de hasta 226 mil pesos para quienes produzcan, distribuyan o comercialicen vapeadores y cigarrillos electrónicos.

¡Cómo pierde nuestro país tiempo, dinero y energía en tonterías!

Ya parece que el Estado, en su papel de papá prohibidor, logrará abatir la adicción a estos dispositivos.

Sí, como no.

Pongo la palabra "vapes" en Google y aparecen varios establecimientos comerciales que los venden en la Ciudad de México. Supongo que todos estos negocios desaparecerán ahora que el Congreso apruebe la iniciativa de *Sheinbaum.

¿Adónde irán los adictos a vapeadores y cigarros electrónicos a comprar su droga?

Pues al mercado ilegal.

El Estado le está regalando al crimen organizado un enorme negocio.

En un documento de trabajo de El Colegio de México, **Jaime Sempere** e **Iñaki Zardain** calculan el valor del mercado anual de líquidos consumidos, cartuchos de e-líquidos y cigarrillos desechables en 26 mil 316 millones de pesos para 2024.

En lugar de ponerle un impuesto a estos productos (los autores citados calculan que el gobierno federal podría recaudar entre cinco y siete mil millones de pesos al año) y utilizar este dinero para campañas de educación y salud pública orientadas a combatir su adicción, la 4T demuestra su gusto prohibicionista que no funcionará.

Lo que sí va a funcionar es la corrupción que traerá dicha prohibición. Las policías ya se están frotando las manos con esta nueva ley.

Yo quiero ver a cuántas personas multan o meten a la cárcel por la producción, distribución y comercialización de vapeadores. El crimen organizado les dará su tajada a las autoridades para proveer estos productos en el mercado negro.

No faltarán, además, los policías codiciosos que detendrán a chavos ingenuos que anden vapeando, los amenacen con llevarlos a la cárcel y les acaben sacando una lanita para evitarlo. Se abre, así, una enorme ventana de oportunidad en el reparto de las ganancias de este mercado para policías y políticos que protejan a los delincuentes que dominen este negocio.

Amén que, sin regulación del Estado, quién sabe cuál será la calidad de los productos que se vendan en el mercado ilegal, lo cual incrementa el riesgo sanitario de que lo mezclen con otro tipo de drogas más dañinas que la nicotina.

Todo esto en un país que todavía tiene que resolver sus altos índices de homicidios dolosos, extorsiones, secuestros y robos. Ya parece que la policía tiene espacio en México para ahora dedicarse a perseguir la venta de vapeadores.

Es una tontería.

Tontería magnificada porque el Estado está prohibiendo y sancionando los vapeadores, pero no los cigarrillos tradicionales. Francamente no lo entiendo.

> Quién sabe cuál será la calidad de los productos que se vendan en el mercado ilegal, lo cual incrementa el riesgo sanitario.

Hay un debate entre los expertos en salud pública de qué es más dañino, si vapear nicotina o fumar un cigarrillo de tabaco.

El líquido de los vapeadores contiene nicotina, que es adictiva y tiene efectos adversos en la salud, como aumentar la presión arterial y el desarrollo cerebral en adolescentes. Por su parte, los cigarrillos convencionales producen humo que contiene más de siete mil sustancias químicas, muchas de las cuales son tóxicas y carcinógenas. Esto incluye alquitrán, monóxido de carbono, nicotina y una variedad de compuestos nocivos.

Está comprobado empíricamente que fumar cigarrillos está relacionado con una serie de enfermedades graves, incluyendo cáncer de pulmón, enfermedad pulmonar obstructiva crónica, padecimientos cardiovasculares y otras condiciones de salud.

Varios estudios sugieren que el vapor emitido por los vapeadores contiene menos sustancias tóxicas en comparación con el humo del tabaco. Sin embargo, no está exento de riesgos para la salud. Todavía no los conocemos a cabalidad porque los vapeadores son relativamente nuevos en el mercado.

El debate entre qué es más dañino, si los vapeadores o los cigarros tradicionales, continuará. Lo que no está a debate es lo mucho que perjudican los segundos.

¿Por qué prohibir unos y no otros?

Porque esta "genialidad" se le ocurrió al líder fundador de Morena, es decir, a **López Obrador**. Y, como tantas ocurrencias del tabasqueño, los morenistas se abocaron a hacerla realidad.

En esas tonterías andamos, cuando hay tantos problemas que resolver en México.

Nunca más ese terrorismo de Estado

La presidenta **Sheinbaum** empeñó ayer su palabra ante un Zócalo lleno. Garantizó que la entrada en vigor de la nueva Ley de Amparo no desatará una persecución arbitraria, dictatorial y sin defensa inmediata posible en contra de ciudadanos con supuestos incumplimientos fiscales. Dijo que quienes han encendido la crítica a la reforma son los potentados que quieren seguir abusando de los intersticios legales para no pagar impuestos que tendrían que pagar. Como sea, lo esencial fue la frase expresada ayer: "La reforma a la Ley de Amparo garantiza a los ciudadanos sus derechos frente a cualquier acto de autoridad, eso está totalmente salvaguardado". La preocupación, que no debe de ser sólo de los "potentados", es comprensible. Venimos de un sexenio de acoso, amenaza, extorsión y acción alevosa del SAT y la UIF justificada de combate a la defraudación y los manejos económicos y financieros delictivos. Pero varios de quienes lo sufrieron saben que se trató de terrorismo de Estado para intimidar, doblar y espoliar. Cierto es que esa conducta prácticamente ha desaparecido y que la llegada a la UIF de un profesional riguroso, **Omar Reyes Colmenares**, permite abrigar la esperanza de justicia y de que esa siniestra persecución política no regresará. La Presidenta empeñó su palabra de que así será

Claudia Sheinbaum Pardo

CIUDAD DE MÉXICO
CAPITAL DE LA TRANSFORMACIÓN

EXCELSIOR
EL PERIÓDICO DE LA VIDA NACIONAL

Página: 2 Sección: Fecha: 06/10/25

Bloque Negro, el huevo de la serpiente

La ya larga tolerancia de los gobiernos de izquierda en la Ciudad de México a los actos violentos del llamado Bloque Negro —un grupo de vándalos encapuchados que se hacen llamar anarquistas— ha resultado en un crecimiento alarmante de su capacidad destructiva.

Su aparición en el contexto de manifestaciones como las del 2 de octubre y el 10 de junio, entre otras, tiene el sello de la impunidad que corroe el orden público.

El punto álgido de esta permisividad se dio en la marcha del 2 de octubre de 2025. Como han hecho otras veces, los integrantes del Bloque Negro se infiltraron en la movilización por el 57 aniversario de la masacre de Tlatelolco, desvirtuando la protesta pacífica y el recuerdo legítimo de aquellos hechos, cometiendo actos de violencia que incluyeron saqueos a joyerías y otros negocios en el Centro Histórico, y lesiones a decenas de personas.

Estos actos delictivos dejaron pérdidas millonarias a los comerciantes. Sin embargo, dicha violencia no es nueva. Entre los antecedentes se recuerda el saqueo de una tienda Adidas en junio de 2020, así como los destrozos en una cafetería Starbucks de la colonia Condesa durante las recientes protestas contra la gentrificación.

La estrategia de la autoridad capitalina, que prioriza la "contención" para que no se le acuse de "represora", ha dado lugar a una patente de corso para el grupo, generando una peligrosa impunidad que lo ha fortalecido.

El secretario de Gobierno capitalino, **César Cravioto**, declaró que la violencia del 2 de octubre de 2025 fue una "gran provocación" y señaló que la infiltración fue de aproximadamente 350 encapuchados, un número que calificó de inusitado. Sin embargo, el que la presencia violenta sea cada año mayor y más organizada es el resultado de años de dejar actuar a estos delincuentes sin consecuencias.

La violencia suscitada el jueves pasado fue grave: 94 policías y 29 civiles resultaron lesionados (incluidos periodistas y transeúntes), con 16 policías que requirieron hospitalización por golpes y quemaduras, tres de ellos en estado delicado. La inacción no sólo daña a los negocios, en momentos de estancamiento económico, sino que además pone en riesgo la vida de los elementos policiales y la población en general.

Atacar con bombas molotov a policías que van desarmados debiera ser considerado un intento de asesinato y perseguido como tal. Pero en lugar de condenar tajantemente esa violencia, el gobierno capitalino se congratuló de que su policía no había actuado "como la de **Díaz Ordaz**".

Esta impunidad tiene raíces históricas vinculadas con personajes que ahora son parte del partido en el poder. Tras los graves disturbios del 1 de diciembre de 2012, durante la toma de posesión de **Enrique Peña Nieto**, los entonces diputados federales del PRD —partido del que provienen muchos de los líderes de Morena en la Ciudad de México— **Roberto López Suárez** y **José Luis Muñoz** cubrieron las fianzas de los 14 detenidos por los actos vandálicos.

El Bloque Negro es, irónicamente, un Frankenstein creado por la tolerancia e inacción de sucesivos gobiernos capitalinos, surgidos primero del PRD y luego de Morena. La única manera de asegurar que el próximo 2 de octubre o en cualquier otra manifestación no se repitan los destrozos, las lesiones y el robo es que la autoridad de la Ciudad de México actúe con firmeza y sin cálculos políticos: se debe proceder penalmente de manera contundente contra los responsables que lesionaron a policías y civiles, y robaron negocios el jueves pasado.

Sería increíble que, en una ciudad con una amplia red de cámaras como ésta, no hubiera capacidad para identificar rápidamente a los autores y someterlos a proceso por sus actos.

La justicia para las personas heridas y los comerciantes saqueados es el único camino para desmantelar a este grupo y su cultura de impunidad.

Del *abrazos, no balazos,* al aguanten... aguanten

Basada en sus políticas de *abrazos, no balazos* —que el sexenio pasado ocasionó que soldados fueran golpeados y vejados por delincuentes—, y de "aguanten, aguanten" —que el 2 de octubre dejó decenas de policías heridos en la CDMX—, la 4T presume no ser represora.

En su miedo a ser considerado un gobierno que abusa del poder del Estado para preservar el orden, las autoridades de Morena se convierten en un gobierno represor, no de delincuentes, sino de las libertades del pueblo.

Permiten bloqueos, muchos violentos, que impiden el derecho constitucional a la libertad de tránsito; consienten actos vandálicos que obligan al cierre de comercios, afectando el derecho constitucional al trabajo.

Modifican la Ley de Amparo para impedir que los ciudadanos se protejan contra los abusos del gobierno; ese mismo derecho que los lopezobradoristas usaron tantas veces como oposición.

Se apropiaron de la Suprema Corte y del Poder Judicial, mediante la *elección* de jueces y magistrados, usando acordeones para inducir el voto por quienes ellos dijeron. Controlan ya los tres Poderes de la Unión, y van por el Instituto Nacional Electoral, para eternizarse en el poder.

Instituto Nacional Electoral, para eternizarse en el poder.

¿Qué hace más daño a México, usar la fuerza del Estado para someter a quienes aterrorizan a la población o dejar desamparados a los mexicanos?

Las masas financiadas por sus programas se sienten lejanas a esa represión, porque creen que sólo afecta a los ricos y poderosos, que merecen sufrir como ellos. No se dan cuenta de que esa degradación los alcanzará junto con sus familias.

> Parece que el gobierno capitalino confunde el uso de la fuerza con la represión.

Regresando al 2 de octubre, parece que para el gobierno sus policías son sólo números. Alrededor de 100 resultaron heridos, tres de gravedad; para la 4T no significa nada, pues cuentan con casi 100 mil.

Si el propio gobierno no respeta a sus fuerzas del orden, ¿por qué lo van a hacer los vándalos que se saben intocables al atacarlos? ¿Alguien piensa en el sentir de los policías o de sus familias, que los ven inermes ante las agresiones de delincuentes?

¿Qué consuelo les puede dar que la jefa de Gobierno los visite en sus camas de hospital y les diga que no están solos, cuando justamente así los dejaron durante la violenta manifestación por las calles de la ciudad?

Son carne de cañón, como también lo fueron soldados y tropas federales durante el sexenio de los *abrazos, no balazos*, que tanto festinaron Morena y aliados.

Sería fácil culpar al secretario de Seguridad Ciudadana, **Pablo Vázquez**; es el jefe de la Policía, pero no se manda solo, pues recibe órdenes de **Clara Brugada** a través de su secretario de Gobierno, **César Cravioto**, quien alabó "la entereza de los policías al no caer en provocación".

Como él vio todo a través de las cámaras de su oficina...

Por cierto, a raíz de los desmanes de julio en la Condesa-Roma y el Centro Cultural Universitario, **Brugada** encargó a **Cravioto** un protocolo de actuación ante movilizaciones, que nomás no se ve por ningún lado.

Parece que el gobierno capitalino confunde el uso de la fuerza con la represión; cree equivocadamente que son sinónimos.

En el filo

Ricardo Pascoe Pierce
ricardopascoe@hotmail.com

Un año...de incertidumbre

• Todo está en la fraseología: uno es potentado y el otro es camarada de partido. La idea era que todos voltearan en otra dirección, lejos de Morena.

Pululaba por el Zócalo la presencia de **Andrés Manuel López Obrador**. El micrófono era de ella; la línea, de él. Lo que no se mencionaba eran los *casus belli* de él; ella enfatizó sus propios logros, aunque acotados. La pregunta en el aire era: ¿el informe explica el séptimo año de **López Obrador** o el primer año de **Claudia Sheinbaum**?

Sheinbaum se refirió a **López Obrador** como si él fuera el Presidente. Ella misma, a propósito, o inconscientemente, propalaba la idea de la presencia de **López Obrador** como factótum del poder y del gobierno. Acusó, incluso, que quienes cuestionan su subordinación a **López Obrador** es porque quieren destruir al movimiento.

Ella glorificó todos los logros legislativos del Congreso de la Unión. No era necesario que dijera "era la agenda legislativa del expresidente". Se sabía que todo era del proyecto del sexenio anterior. Eso habría significado confesar un *continuismo sumiso*, cosa que no es políticamente posible ni factible. Una mujer líder no puede confesar, menos públicamente, que está dedicada a continuar un ideario político de un hombre.

Por supuesto que el gran logro, una vez más, son los programas sociales que impulsó **López Obrador** y que continúa **Sheinbaum**. Se explica por su potencia política: esos programas son el instrumento electoral por excelencia. Son el basamento de la fuerza y continuidad de Morena en el poder, a nivel federal, estatal y municipal. Ese dinero representa continuidad en el poder. Pero quitan al resto de los servicios sociales que deberían recibir los ciudadanos: salud oportuna y con medicamentos, además de educación de calidad y moderna. Esto es así porque no existen suficientes ingresos fiscales para cubrir todas las demandas sociales de los ciudadanos. Reiteró que quien "roba" (*sic*) al pueblo deberá pagar. Es una frase eufemística y deliberadamente vaga, porque evade lo que subyace en el fondo de la crisis que enfrenta su gobierno y su movimiento. A saber, que se ha acreditado la relación estrecha entre el narcotráfico y líderes políticos de Morena. Y eso no lo tocó.

Pero sí utilizó el cambio de la Ley del Amparo para decir que servirá para evitar que potentados evadan pagar sus impuestos. Era obviamente una referencia a su objeto de odio favorito: el empresario (ahora convertido en potentado) **Ricardo Salinas Pliego**. Y obviamente no era una referencia, por ejemplo, a su camarada de partido, **Adán Augusto López**, quien fue obligado a confesar que no había pagado sus impuestos correctamente. Todo está en la fraseología: uno es potentado y el otro es camarada de partido. La idea era que todos voltearan en otra dirección, lejos de Morena.

Declaró a **López Obrador** "un hombre honesto y comprometido". Al decir esto, deslindaba a todos los morenistas de cualquier acto de corrupción, y dejó, implícitamente, la pelota de la corrupción en la cancha de "los potentados". O sea, lejos de su partido y movimiento.

Exaltó la política de seguridad, sugiriendo que era una continuidad de la política de seguridad de *abrazos, no balazos* de **López Obrador**. Casi declaró en retirada al narcotráfico, en una euforia desbordada y ajena a la realidad. Era, en realidad, un mensaje para **Trump**. Y para ver si los estadunidenses, tan ingenuos como son, se tragan el cuento del cambio de estrategia y la retirada de los terroristas de los cárteles. No era la intención presidencial que los mexicanos creyéramos ese cuento del narcotráfico en retirada, cuando la realidad de cualquier familia con los ojos bien abiertos sabe que es todo lo contrario. El narcotráfico, metido en el huachicol, es el socio preferido del gobierno.

Después de escuchar al discurso de la presidenta **Sheinbaum**, repleta de menciones a **López Obrador** y una defensa a ultranza de su gobierno, es tan fácil concluir que estamos en el séptimo año de **López Obrador**, y aún falta por llegar el primer año de **Sheinbaum**.

Todo ello recubre la gestión de **Sheinbaum** de una gran nube de incertidumbre. ¿Quién realmente gobierna y hacia dónde nos quiere llevar? El informe no sólo no respondió a la duda, sino que la ahondó.

CIUDAD DE MÉXICO
CAPITAL DE LA TRANSFORMACIÓN

EXCELSIOR
EL PERIÓDICO DE LA VIDA NACIONAL

Página: '29' Sección: Fecha: 06/10/25

Las razones de Larrea; la contestación de Citi

Germán Larrea, el segundo empresario más rico del país, sorprendió el viernes pasado con una nueva oferta por Banamex, y ahora por 100% del Banco Nacional de México. Así, son dos ofertas por Banamex, la de **Fernando Chico Pardo** y la de **Germán Larrea**.

PARA EL GOBIERNO, BUENA SEÑAL

El interés por Banamex, desde luego, es miel para los oídos del gobierno de la presidenta **Sheinbaum**. Que en su gestión haya dos fuertes y serios interesados por comprar Banamex, habla de cierta certeza para el negocio bancario.

LARREA, DE 2022 A LA OFERTA ACTUAL

Si ya había un acuerdo entre Citi y **Chico Pardo**, para venderle al empresario las acciones de control (25% del banco), y el resto del banco (75% restante) venderlo a través de la Bolsa de valores, ¿por qué **Germán Larrea** insiste en una nueva oferta?

Larrea es el segundo empresario más rico del país. Posee Grupo México, la principal empresa de cobre. Pero además tiene Ferromex-Ferrosur, en trenes de carga, así como Cinemex.

Larrea se quedó muy cerca de comprar Banamex en 2022. Estaba ultimando el precio por Banamex, con auditorías a fondo, cuando de repente vino la decisión presidencial: el expresidente **López Obrador** pensaba que el gobierno podía comprar Banamex.

Esto cambió todo.

Citi se retractó de la decisión de vender Banamex. El riesgo era mucho. El expresidente **López Obrador** había esbozado la compra de Banamex a cambio de impuestos y financiamientos.

Citi, presidido por **Jane Fraser**, decidió postergar la venta de Banamex hasta 2025.

Y **Germán Larrea** se quedó sin el banco.

LA DE CHICO PARDO Y LARREA, MEJORA LIGERAMENTE EL PRECIO

Tres años después, cuando Citi dio a conocer la venta del paquete accionario de control a **Fernando Chico Pardo**, **Germán Larrea** no se quedó con los brazos cruzados. Presentó una oferta.

Chico Pardo ofertó a 0.80 veces valor en libros 25% de control, por un total de 2 mil 300 millones de dólares.

Larrea mejora ligeramente la oferta de **Chico Pardo** por 25% de control, y en lugar de ofrecer 0.80 veces valor en libros, **Larrea** la sube a 0.85% valor en libros por 25% de control de Banamex.

Por el restante 75%, **Larrea** plantea el mismo precio pagado por **Chico Pardo**, de 0.80 veces valor en libros.

CITI MAXIMIZA CON CHICO PARDO Y BOLSA

Citi respondió rápido el mismo viernes, agradeciendo la oferta de **Germán Larrea**, dejando en claro que revisará todas las propuestas que maximicen el valor de sus accionistas. Sin embargo, Citi considera que la mejor opción es la de venderle 25% de control de **Chico Pardo** por 2 mil 300 millones de dólares. Y el restante 75% venderlo a través de bolsa.

El valor total de Banamex sería de 9 mil 200 millones de dólares, tomando en cuenta que **Chico Pardo** pagaría 2 mil 300 millones de dólares por 25%.

Hay un dato importante. La presidenta **Sheinbaum** y su gobierno vieron con buenos ojos a **Fernando Chico Pardo**. La Presidenta lo consideró un empresario con prestigio. Y **Chico Pardo** fue a verla a Palacio Nacional, le dijo que invertía en Banamex porque tenía confianza en las políticas de la presidenta **Sheinbaum**.

Por lo pronto, **Germán Larrea** ha lanzado una nueva oferta por Banamex, que resultó ser una novia codiciada en el sector bancario.

PLAYAS PÚBLICAS, HOTELEROS PIDEN MEJORAR ACCESOS

La Cámara de Diputados aprobó las playas públicas. Se acabaron las playas privadas. Hubo una reforma a las leyes generales de Bienes Nacionales y de Equilibrio Ecológico y la Protección al Ambiente.

Los hoteleros en Quintana Roo, desde luego, reconocieron el beneficio social de hacer las playas públicas, pero también proponen hacerlo bien: mejorar los accesos públicos a las playas.

David Ortiz Mena, presidente del Consejo Hotelero del Caribe Mexicano y de la Asociación de Hoteles de Tulum, le dio la bienvenida a la medida para las playas públicas, pero recordó que muchos hoteles y clubes operan como espacios abiertos al público, sin consumo mínimo ni cobros de entrada, pues precisamente ése era el problema.

Ahora, se les dice adiós a los cobros y se espera que haya buena señalización pública y accesos a las playas.

Ruido blanco

El viernes, Grupo México emitió un comunicado en el cual informa su interés en comprar a Citi 100% de las acciones de Banamex, causando una sorpresa que algunos confundieron con un giro de tuerca en el proceso que parecía encaminado a que el grupo de **Fernando Chico Pardo** fuera el accionista eje de la operación.

El comunicado —que emitieron después del cierre del mercado, antes del fin de semana, para evitar un impacto negativo en el precio de las acciones del grupo que preside **Germán Larrea**, quien tiene muchas gamas de soberbia y condescendencia hasta llegar a la confusión— inmediatamente fue desmentido por la institución que encabeza **Jane Fraser**. Citi aclaró que no habían recibido ninguna oferta por el banco que dirige **Manuel Romo**. Muy mal parados quedaron los que dijeron que se trataba de una oferta casi hostil o que sus fuentes les habían dicho que sí se había presentado la oferta (tienen que mejorar sus fuentes) y de ahí hasta la especulación de cómo se movía el panorama de la operación.

Los publirrelacionistas de **Larrea** tuvieron mucho cuidado en que se dijera que "es el segundo hombre más rico de México", como si sólo por eso mereciera una clase de derecho a meterse en la fila de un proceso que se ha llevado con excelencia por parte de Citi y el grupo en torno a **Fernando Chico Pardo**.

En algún punto dice que si aceptan su oferta, que hasta el viernes en la noche no existía, mantendrán los empleos de todos los trabajadores. La de Asur también ya lo había considerado. El comunicado de Grupo México dice que si el dueño de Asur se quiere quedar con su 25%, le darán el mismo trato que se le da a cualquier inversionista minoritario. Como si eso fuera una gracia y no una obligación, en caso de que se hiciera la operación.

Citi explicó que, en caso de recibir la oferta, lo que podría suceder en cualquier momento, la analizarán buscando el mejor interés de sus accionistas pero que su inversionista de referencia es **Chico Pardo**.

REMATE COMPLICADO

No olvide que tanto en Nueva York como en México se presentó la operación, señalando que **Fernando Chico Pardo** tendría el paquete más grande de acciones, con 25% y el resto de Banamex sería vendido a un grupo diverso de accionistas.

Citi estableció que en caso de recibir la oferta, que hasta el momento sólo existe de palabra en un hecho relevante del mercado, buscarán el mejor interés para sus accionistas, así como la factibilidad de cerrar la operación y las cuestiones regulatorias que implicarían, una vez que el banco estará sólo bajo la supervisión de autoridades mexicanas, lo cual no es necesariamente preciso.

En el gobierno de la presidenta **Claudia Sheinbaum** la operación que se estructuró entre Citi y **Chico Pardo** es ideal. No concentra en una sola persona o grupo un paquete demasiado grande de acciones, sino que sería un banco pulverizado bajo el mando de un inversionista que tiene un historial perfecto, como lo demuestra en Asur.

Lo que dijo Grupo México es que serían mucho más concentrados en un solo accionista, **Germán Larrea**, quien está muy lejos de tener un historial brillante. No sólo por su muy conflictiva relación con los gobiernos, incluido el actual, o con otros empresarios.

Lo mejor para la salud del sistema financiero y para los accionistas de Citi es que se siga caminando por la ruta que ya habían plantado y acordado con el presidente de Asur, puesto que es un hombre que ha demostrado una gran capacidad como empresario y la seriedad en la operación.

Resulta poco creíble que Citi decida cambiar abruptamente su posición sólo porque **Germán Larrea** decidió emitir un hecho relevante a la bolsa, sin que antes hubieran hecho una oferta por 100% de las acciones de Banamex y pedirle a **Fernando Chico Pardo** que se retire de la presidencia del Consejo que acaba de asumir hace unos días.

REMANTE PROSPECTIVO

Germán Larrea, "tratando de brincar la fila" en el proceso de venta de un banco, es una historia antigua. Lo intentó hace 25 años cuando BBVA, hoy presidido por **Carlos Torres Vila**, se hizo del control accionario de Bancomer, para crear lo que hoy es BBVA México, dirigido por **Eduardo Osuna**.

En aquella época no tuvo éxito, pero sí generó 40 días de tensión y mucho ruido: el *PAS* no ve razón objetiva para imaginar que esta versión sea diferente a la que se vivió hace un cuarto de siglo. Tampoco tiene interés en especular sobre cuáles son las motivaciones de **Larrea**, porque para eso están sus aplaudidores a sueldo y quienes siempre anhelan giros dramáticos en las historias periodísticas, por lo que seguramente narrarán églogas al presidente de Grupo México.

Sin embargo, reiterará que lo mejor que puede pasar es que el grupo en torno a **Fernando Chico Pardo** termine siendo el dueño de Banamex.

EL CONTADOR

1. **Bernardo Cueto**, secretario de Turismo en Quintana Roo, estuvo en Roma, en la Cumbre Global del Consejo Mundial de Viajes y Turismo, donde la directora interina es **Gloria Guevara**. Ahí, aprovechó la presencia de periodistas de Latinoamérica, principalmente de Brasil y Colombia, para hablarles de los destinos del Caribe Mexicano. La prensa le cuestionó la poca facilidad que tiene los brasileños para entrar a México, así como la discriminación que sufren los colombianos al llegara a Cancún. A los primeros les informó que, a partir de febrero, podrán tramitar su visa electrónica, mientras que, a los segundos, que se trabaja con migración para evitar que los regresen cuando vienen de vacaciones.

2. El 20 de octubre la Secretaría de Turismo, que lleva **Josefina Rodríguez Zamora**, dará a conocer la sede del Tianguis Turístico 2027. Tras la convocatoria, que se publicó el 18 de agosto en el *DOF*, se sabe que algunos estados levantaron la mano para albergar este evento, entre ellos la Ciudad de México, cuyo sector está a cargo de **Alejandra Frausto**; Nuevo León, cuya secretaria de Turismo es **Maricarmen Martínez**; y Puebla, con **Carla López-Malo**. Entre los requisitos que las entidades interesadas tenían que cumplir están: contar con capacidad de instalaciones, conectividad, oferta de servicios turísticos y apoyar con recursos humanos y financieros al evento.

3. Del 8 al 11 de octubre la plana grande del sector portuario se dará cita en Veracruz para analizar la situación del transporte marítimo en una economía interconectada. El evento lo encabeza la Asociación Mexicana de Agentes Navieros (Amanac), que preside **Fernando Con y Ledesma**, y tendrá como asistentes en su inauguración a **Américo Villarreal**, gobernador de Tamaulipas; **Rocío Nahle**, que encabeza el gobierno de Veracruz, y **Manuel Fernando Gutiérrez**, coordinador general de Puertos y Marina Mercante. Destaca también la presencia de **Marcelo Ebrard**, secretario de Economía, y del sector empresarial, con **Alejandro Malagón**, presidente de la Concamin.

4. **Francisco Cervantes**, líder del CCE, sumó a su equipo a **Alejandro Preinfalk**, CEO de Siemens, para ocupar el cargo de presidente de la Comisión de Derechos Humanos y Empresas del CCE. **Preinfalk** ha impulsado el talento y bienestar desde la compañía que dirige, con programas de capacitación, salud mental y tecnología sostenible. Durante su nombramiento en la máxima cúpula privada, el empresario señaló que busca ser un referente en materia de derechos humanos desde el sector privado, así como hacer de la cúpula un espacio de construcción, pues impulsará una agenda de respeto, diálogo y responsabilidad social, colocando a las personas en el centro de sus decisiones.

Veranda

Carlos Velázquez

Un contrato para ser el quinto receptor mundial de turistas

Poco se ha hecho o se hará para conseguir esa meta del plan de gobierno de la presidenta **Claudia Sheinbaum** para que México llegue a la quinta posición como receptor de turistas internacionales en este sexenio.

No hay que inventar el hilo negro, un país que recientemente subió posiciones en el ranking de ONU Turismo fue Turquía y lo consiguió aumentando su conectividad aérea, desarrollando un *hub* de clase mundial en Estambul para Oriente Medio y Europa del Este, y haciendo inversiones enormes en promoción.

A pesar de los buenos deseos, México no ha hecho nada efectivo en los últimos años para que lleguen más viajeros internacionales y sí canceló un proyecto potente como el del aeropuerto de Texcoco y, además, cerró su organismo de promoción turística.

Por mucho que se quiera ver al Tren Maya como una megaobra turística, ya sabemos que en el mediano plazo cuando mucho aumentarán las estancias de viajeros internacionales.

Además, China, que en 2019 ocupaba la cuarta posición como receptor de turistas, dejó de reportar a ONU Turismo, debido no sólo a que de allí salió la enfermedad, sino que fue un país duramente golpeado por la pandemia.

Pero al cierre de este 2025 se estima que ya tendrá en orden sus cifras con que recupere la cuarta posición que tenía antes de la crisis de covid-19; México se irá a la séptima posición.

Por eso llama la atención que la semana pasada la Secretaría de Turismo, cuya titular es **Josefina Rodríguez**, haya asignado un contrato de hasta 12 millones de pesos para generar contenidos sobre los atractivos turísticos mexicanos en siete idiomas.

Evidentemente, ese material podrá ser importante para actualizar el contenido del Visitmexico.com, que cayó en desgracia debido a las decisiones de su antecesor, quien se lo quiso dar a un grupo de particulares, para tener que recuperarlo después metiéndole dinero bueno al malo.

Lo que llama la atención es que el contrato de la mencionada asignación directa lleva el nombre de: "Servicio para realizar el diseño de la estrategia turística, que contribuye a lograr ser el quinto país más visitado por los turistas a nivel mundial".

El contrato lo obtuvo una empresa que desarrolla campañas de mercadotecnia y que se llama Space & Solutions Company Rena, cuya representante legal es **Yanait Araceli Cardona Ramírez**.

> El contrato lo obtuvo Space & Solutions Company Rena, que desarrolla campañas de mercadotecnia.

En realidad, la Secretaría de Turismo tiene el derecho de contratar esos servicios, pero ni remotamente un trabajo de esa naturaleza incidirá para que México se convierta en el quinto país más visitado.

A lo mejor, ese título estuvo un poco forzado para decir que se están cumpliendo las órdenes de la jefa, aunque para lograrlo ya se deberían estar haciendo inversiones y cambios en aspectos tan importantes como aumentar la conectividad aérea de México, impulsar la llegada de turistas por la frontera norte y fortalecer la seguridad en muchas carreteras.

Tampoco hace sentido que un contrato, cuyo propósito es contar historias y producir videos, es decir, que no es *rocket science*, se haya asignado cuando se sabe que las licitaciones contribuyen a reducir los precios y aumentar la calidad como producto de la competencia.

Emmanuel Rey, director general de Promoción y Asuntos Internacionales de la Secretaría de Turismo, cumplió con su encomienda de asignar el contrato, pero, eso sí, nadie exigió al beneficiado medir cómo ese contenido impactará en la meta del quinto país más visitado.

Cuenta corriente

¿Auditorías fiscales amañadas en Quintana Roo?

Hugo Garza Sáenz, director general de la Comisión de Agua Potable y Alcantarillado (CAPA) de Quintana Roo, no para de usar los "instrumentos" que considera necesarios para intentar doblar a Aguakan, la concesionaria que dirige **Paul Rangel**, la que, atendiendo su concesión ha invertido 350 millones de pesos en diversas obras en lo que va del año, incluyendo 114 millones de pesos para la renovación de la red de agua potable y construir una planta de saneamiento de Cancún, para garantizar el servicio de agua potable y alcantarillado en el norte de Quintana Roo.

Aguakan es siempre culpada de los "altos costos" del agua, pero las tarifas no las fija la empresa, sino la CAPA. Vea el caso: Tulum carece de drenaje, la planta de San Miguelito, en Cozumel, está obsoleta y las aguas residuales terminan en la zona natural protegida.

Y en Chetumal se ha documentado ampliamente que la planta Centenario vierte aguas tratadas al humedal la Sabana. El deterioro no es anecdótico: hace unos días, tres trabajadores murieron en un accidente realizando trabajos en el drenaje por fallas de supervisión. ¿Accidente o síntoma del desorden administrativo de la paraestatal?

Sin embargo, la CAPA, junto con la Dirección de Recuperación de Adeudos y Ejecución Fiscal, ahora tomó la vía de la discrecionalidad fiscal, pues practicó unas auditorías a Aguakan por los años de 2019 al 2023, el resultado de ellas fue la notificación de un "adeudo" por crédito fiscal por más de 3 mil 750 millones de pesos del ejercicio 2019.

Sí, leyó bien: un monto que supera en 50% los ingresos totales de ese mismo año. Esta supuesta cifra de crédito fiscal es, en opinión de fiscalistas, una cifra arbitraria y desproporcionada que no considera los términos de la concesión, que no resiste el menor análisis financiero y que, en cualquier otra cancha, se llamaría expropiación encubierta. ¿Lo sabe, conoce y avala la gobernadora **Mara Lezama**?

El problema no es sólo el monto. la CAPA se vistió de SAT sin tener facultades y determinó créditos fiscales que no le corresponderían. Este tema ya fue resuelto anteriormente en tribunales y existen dos sentencias en donde se determinó que la paraestatal no tiene atribuciones para exigir la entrega de cantidades que no se encuentran previstas en la ley. Aun así, insiste. Y, con ello, busca asfixiar a quien invierte en un servicio esencial para los habitantes y para las empresas en el principal punto turístico del país.

Vale la pena preguntar: ¿así se premia la inversión privada? La CAPA parece decidida a castigar a quien cumple, presionar a quien invierte y se extralimita sin freno, dando muestras de que la certidumbre regulatoria es sólo un discurso en Quintana Roo. ¡La pura realidad!

DE FONDOS A FONDO

*Banamex... ¿Nueve días después de que Citigroup, que encabeza **Jane Fraser**, aceptara la oferta de compra de 25% por **Fernando Chico Pardo**, de su filial Banamex, **Germán Larrea**, dueño de Grupo México, emite un comunicado a bolsa manifestando su intención de comprar 100% de Banamex (unos 9 mil 500 millones de pesos) ¿sin haber notificado al vendedor de su intención? ¿Compra hostil? El 14 de octubre, en teleconferencia, **Fraser** y **Mark Mason**, el CFO, tendrán mucho que explicar sobre cuál de las dos propuestas, una firmada y la otra anunciada, tiene más valor para los accionistas de Citi a valor presente, no dentro de año y medio.

Dicen que fue **López Obrador** el que rechazó la propuesta original de **Larrea** hace dos años, la realidad es que entonces nadie sabía exactamente qué vendía Citi, hoy sí. No es un tema de política soberana, es un tema de valuación y oportunidad.

*Platzi... El gobernador de Jalisco, **Lemus**, puso en marcha un programa de capacitación de inglés a todos los estudiantes de las 20 universidades e institutos que dependen de la Secretaría de Innovación Ciencia y Desarrollo.

Para lograr los objetivos de educación bilingüe, Platzi, empresa que dirige **Isabel Prieto** en México, fue la plataforma elegida para capacitar en inglés y habilidades digitales a los 23 mil estudiantes y docentes por los próximos cinco años.

CIUDAD DE MÉXICO
CAPITAL DE LA TRANSFORMACIÓN

EXCELSIOR
EL PERIÓDICO DE LA VIDA NACIONAL

Página: .36. Sección: Fecha: 06/10/25

Embajada Británica en México

London eye

Susannah Goshko*

La cultura y el arte nos unen

Cada vez me convenzo más de que la cultura y el arte tienen un poder transformador único de acercarnos, reconocernos y celebrarnos en nuestras diferencias. Desde sus inicios en 1972, el Festival Internacional Cervantino ha sido un espacio donde esa conexión se magnifica al reunir, en el corazón de Guanajuato, a artistas y públicos de todo el mundo.

Este año, en su edición número 53, el Reino Unido tiene el enorme privilegio de ser el País Invitado de Honor en un momento especial: el bicentenario de relaciones diplomáticas entre nuestros países. Agradezco a la secretaria de Cultura, **Claudia Curiel de Icaza** y a todo su equipo por hacernos parte de esta celebración cultural.

Es una oportunidad extraordinaria para compartir lo mejor de nuestra tradición e historia; pero también de la creatividad e innovación contemporánea. Por ello, quiero compartir con ustedes tres aspectos clave de nuestra participación en el Festival, que comienza este viernes 10 de octubre.

Llegamos al Cervantino representando a nuestras cuatro naciones: Inglaterra, Escocia, Gales e Irlanda del Norte. Con 83 eventos, más de 130 artistas y 14 colaboraciones británico-mexicanas, nuestra propuesta artística busca provocar emociones y promover el diálogo.

Desde la London Sinfonietta, referente mundial de la música contemporánea, hasta la energía vocal de **Reeps One**, pasando por la provocadora obra teatral *Famehungry* de **Louise Orwin** y la clausura con *Africa Express* de **Damon Albarn**, nuestra oferta es tan diversa como vanguardista.

También, llevaremos el arte a las calles con instalaciones como *Pollution Pods*, de **Michael Pinsky**, una experiencia inmersiva que recrea la contaminación atmosférica de distintas ciudades, y *The Scorched Earth Trilogy* de Dumbworld, una serie de óperas satíricas proyectadas en muros urbanos.

Más que entretenimiento, estas propuestas reflejan nuestras preocupaciones globales y abren diálogos urgentes sobre temas como el cambio climático y la justicia social.

Las industrias creativas del Reino Unido han demostrado ser una fuerza que impulsa tanto el desarrollo económico como el progreso social. En el Cervantino queremos mostrar cómo la creatividad puede también responder audazmente a los desafíos de nuestro tiempos.

Además de esta nutrida programación, quisimos ir un paso más allá y ofrecer un atractivo e interesantísimo programa académico. Junto con el British Council, la Universidad de Guanajuato y la organización Julie's Bicycle, tendremos el ciclo Arte y Cultura por la Acción Climática: 11 conferencias, paneles y talleres que exploran el papel de creatividad como impulsor de soluciones sostenibles e inclusivas.

Contaremos con voces destacadas como el músico y activista **Brian Eno**, la escritora **Tori Tsui** y el director teatral **Amir Nizar Zuabi**, junto a expertos mexicanos como **Mariana Baldera** de Isla Urbana. También se presentarán proyectos colaborativos entre instituciones británicas y mexicanas, como la investigación sobre el impacto del estrés térmico en comunidades pesqueras indígenas de Sinaloa.

Este programa nace de una convicción profunda: que la cultura y el arte no sólo reflejan el mundo en que vivimos, sino que tienen el poder de imaginarlo distinto... y transformarlo.

Y, finalmente, quiero hablarles de una exposición que nos tiene muy emocionados. Por primera vez llega a México, Wildlife Photographer of the Year, en su edición número 60.

> Más que una celebración, la participación británica en el Cervantino es una apuesta por el porvenir.

Esta exhibición, organizada por el Museo de Historia Natural de Londres, es una de las más prestigiosas del mundo y celebra la belleza y fragilidad de nuestro planeta a través de 100 imágenes poderosas tomados por fotógrafos de todas las edades y nacionalidades.

La fotografía, como forma de arte, tiene la capacidad de conmover e inspirar. En un momento en que la acción climática es más urgente que nunca, esta exposición busca despertar conciencia y fomentar un sentido de responsabilidad compartida.

Más que una celebración del pasado compartido, la participación británica en el Cervantino es una apuesta por el porvenir: uno donde la cultura, la creatividad y la sostenibilidad se convierten en pilares de un mundo más equitativo e inclusivo.

Esta visión común entre el Reino Unido y México nos inspira y nos invita a descubrir, juntos, todo lo que nos une.

Los invito a seguir nuestras redes sociales, en @UKinMexico, para conocer más sobre la programación británica en el 53° Festival Internacional Cervantino, ¡nos vemos en Guanajuato!

**Embajadora del Reino Unido en México*

CIUDAD DE MÉXICO
CAPITAL DE LA TRANSFORMACIÓN

EXCELSIOR
EL PERIÓDICO DE LA VIDA NACIONAL

Página: 11 Sección: Fecha: 06/10/25

¿Donaciones... pueden los funcionarios recibirlas?

Una plática que se da frecuentemente como punto de discusión en alguna sobremesa es la de las donaciones o regalos a las personas servidoras públicas (PSP). Es un tema que pudiera tener distintos enfoques, sin embargo, el resultado no es tan positivo, sobre todo porque las PSP, normalmente, no tienen o no saben argumentar de manera correcta el origen de tales bienes o recursos. Me interesa informarle qué es lo que dice la ley para las y los funcionarios, qué pueden y qué no recibir; porque, además, como ya se ha comentado en otras columnas, también los particulares pueden llegar a incurrir en conductas sancionables y hasta en la propia comisión de delitos.

La Ley General de Responsabilidades Administrativas, es decir, la que aplica para las PSP del gobierno federal dice, en pocas palabras, que incurrirán en cohecho aquellas personas servidoras públicas que reciban donaciones (regalos). No hace mayor distinción y le da un enfoque mucho más amplio a la conducta. Tanto en esta ley como la similar y que aplica sólo para las y los funcionarios de la CDMX, la Ley de Responsabilidades Administrativas de la Ciudad de México (LRA), existe un artículo específico, en ambas, que rige el comportamiento de las PSP en su función, y determina que además de conducirse de manera honrada, imparcial, profesional, leal, imparcial, íntegra, entre otras, no podrán recibir obsequios o regalos de cualquier persona u organización. Más aún, la ley local en un artículo posterior adopta los mismos términos respecto a la ley general y determina igualmente que quien reciba donaciones cometerá cohecho. También se publicaron en el *DOF* y en la *Gaceta Oficial de la CDMX*, en 2019 y 2020, respectivamente, lineamientos para la no aceptación de obsequios, regalos o similares por parte las PSP en el gobierno federal, local y en las alcaldías. En éstos se reconoce el ámbito privado de las mismas y se permite la aceptación, siempre que no contravenga las leyes de responsabilidad administrativa respectivas y "no se ponga en riesgo la legalidad, honradez, lealtad, imparcialidad y eficiencia en el desempeño de su empleo, cargo, mandato o comisión de cualquier naturaleza, ni genere un beneficio indebido o un perjuicio al interés público".

Hasta aquí, se podría decir que las y los funcionarios pueden recibir donaciones o regalos, de preferencia, dentro de su ámbito privado, siempre que no influyan o intervengan con sus funciones como PSP, o pudiera coincidir con un posible conflicto de interés. No obstante, existe un elemento sobre el cual no existe una posición concreta y que, en mi experiencia, debe considerarse de manera categórica. En cualquier circunstancia debe existir una persona determinada; deberá demostrarse, en su caso, que no existe conflicto de interés con esa persona concreta. Por ende, debe conocerse a la donante e identificar que no pudiera intervenir en las decisiones o influir en la ejecución de las funciones de la PSP. Como elemento final, y que tampoco se ha analizado en la normatividad, es que los recursos sean ciertos y con un origen legal y bien definido, de lo contrario nos encontraríamos ya en otro tipo de conductas, o delitos.

En otra cosa, y para el esparcimiento de nuestra área común, quiero felicitar a ese gran equipo que ganó el tercer lugar... no es lo que merece, pero ya llegará mayo.

CIUDAD DE MÉXICO
CAPITAL DE LA TRANSFORMACIÓN

EXCELSIOR
EL PERIÓDICO DE LA VIDA NACIONAL

Página: 14 Sección: Fecha: 06/10/25

Claudia es admirable

"Una cosa es clara: cuando no hay corrupción alcanza para más", dijo en el Zócalo capitalino la presidenta Sheinbaum en el informe de su primer año de gobierno. Y cómo no la voy a admirar. Afirmar lo anterior sin pestañear, sin mover un músculo de la cara, sin ironía. Porque no es fácil: se necesita cierto talento y sobre todo, práctica y la costumbre de mentir para hacerlo con naturalidad y convicción. En estos días, México y el mundo han conocido el mayor esquema de corrupción de la historia moderna de nuestro país. Porque entre la multitud de cifras que mencionó la mandataria, solo se le olvidó una: setecientos treinta y cuatro mil millones de pesos que, por un lado, no entraron a las arcas del Sistema de Administración Tributaria, SAT y, por el otro, generaron una cadena de negocios que financiaron las campañas de su partido, incluyendo con toda probabilidad la campaña presidencial de 2024 y las campañas de gobernadores y legislativas de 2021 y 2024. Generaron también una nueva casta de millonarios y aficionados al lujo en el círculo más íntimo del poder.

Mentir así, con tanto desparpajo, presupone la seguridad de que las voces contrastantes que demuestren con datos y hechos que la bonanza y buen gobierno de las que se hablan son muy cuestionables, quedarán en apenas un murmullo frente a la bocina gigantesca de la Presidencia. De ahí la necesidad de acallar las voces disidentes, de mermar la libertad de expresión, de censurar. Y, más importante, presupone también, asumir que el pueblo es tonto e ignorante sin remedio. Y no lo es.

Me centraré en tres omisiones para cuestionar las cifras bonitas, las carreteras, trenes, aviones, aeropuertos, carros eléctricos, helicópteros, platillos voladores y que ya casi somos tan igualitarios como Canadá. Estos son: el huachicol fiscal, las cifras de disminución de homicidios dolosos y las obras hidráulicas en Sonora.

El huachicol fiscal: como fue visible para cientos de miles de usuarios de las redes sociales, la hoy presidenta escuchó a Xóchitl Gálvez, en mayo de 2024, denunciar el esquema del huachicol fiscal, la participación de Sergio Carmona en éste y la cercanía del entonces presidente de Morena, Mario Delgado, con Carmona. El asesinato posterior de Carmona, la entrega de su hermano Julio Carmona como testigo protegido de la DEA y el nombre del hoy Secretario de Educación en las bitácoras de vuelo de los aviones de Carmona. A todo esto, Sheinbaum le llamó "palabrería". Pero no seamos ingenuos, la entonces Jefa de Gobierno de la Ciudad de México sabía de todo esto, como lo sabía su mentor, informado personalmente, por el gobernador de Coahuila, Francisco Javier García Cabeza de Vaca desde julio de 2020 y después denunciado en numerosos medios de información, notablemente Código Magenta.

La disminución de los homicidios dolosos: la Presidenta omitió informar que el Comité contra las Desapariciones Forzadas decidió este 2025, iniciar el procedimiento contemplado por el artículo 34 de la Convención Internacional para la Protección de todas las Personas contra las Desapariciones Forzadas. Ello significa que cuando el Comité considere que hay evidencias fundadas de desapariciones sistemáticas por parte de una Estado parte, en este caso México, deberá informar a la Asamblea General de la ONU. Y el Comité decidió iniciar este procedimiento. ¿Qué tiene que ver esto con la disminución -dice el informe que 34%— de homicidios dolosos? Que disminuyen los homicidios pero aumenta las desapariciones, lo cual ha llevado a los expertos en presuponer un trasvase de datos para hacer quedar bien al gobierno. La semana pasada el Comité contra las Desapariciones Forzadas, del la ONU, escuchó el informe de centenas de organizaciones civiles, académicos y activistas en la defensa de los derechos humanos. La tragedia mexicana de violencia homicida ya supera la suma de los desaparecidos durante las dictaduras de Argentina, Brasil, Paraguay y Chile juntos. Ya dejó atrás los desaparecidos de la guerra en Colombia.

Cito al Comité: "En México existen más de 133 mil personas desaparecidas entre enero de 2006 y septiembre de 2025. Existen más de 72 mil cuerpos sin identificar...Sólo se han dictado 373 condenas por desaparición forzada... La impunidad es casi absoluta".

Las presas de Sonora: Entre la catarata de obras de las que informó la Presidenta, se menciona a las presas sobre el Río Sonora. Se trata de una serie de presas sobre un río agonizante y que ha sido rechazada por la mayoría de los habitantes de los pueblos del mencionado río. Ejidatarios, comuneros, pequeños propietarios y agricultores se han manifestado ruidosa y persistentemente contra las presas. Pero el gobierno federal y el local siguen empeñados en ignorar lo que pide la población. Mi hipótesis: la insistencia no tiene que ver con el río ni con el bienestar de la región. Se trata, más bien, de pagarles mediante obras con mordida a quienes financiaron las campañas de 2021 y 2024 en mi estado. Quítele 50 por ciento al informe de Claudia y estará más cerca de la verdad. He dicho.

CIUDAD DE MÉXICO
CAPITAL DE LA TRANSFORMACIÓN

EXCELSIOR
EL PERIÓDICO DE LA VIDA NACIONAL

Página: 14 Sección: Fecha: 06/10/25

El Bloque Negro y la crisis del espacio público

La violencia se gesta en los márgenes del descontento, pero se expande allí donde la memoria pierde sentido. La aparición del llamado Bloque Negro durante la marcha del 2 de octubre de 2025 revela una importante fisura en la relación entre protesta y política, entre la evocación histórica y la disputa contemporánea por el espacio público. Lo ocurrido en Tlatelolco —los daños al Centro Cultural Universitario y al Memorial del 68— fue una agresión simbólica al núcleo de la memoria democrática mexicana.

El rector de la UNAM, Leonardo Lomelí Vanegas, respondió con una serenidad que contrasta con la furia de los hechos, recordando que el Memorial del 68 no es un simple edificio, sino un espacio de conciencia y encuentro. Esa afirmación es crucial: la universidad, al proteger su patrimonio, defiende también su función como territorio del pensamiento libre. Su postura encarna una idea que en la tradición política moderna ha sido siempre disputada: la de la autonomía como forma de resistencia frente a la barbarie.

El llamado Bloque Negro encarna una forma contemporánea de nihilismo político. Su acción parece alimentarse de la lógica de la destrucción pura que no busca transformación, sino visibilidad a toda costa y a casi cualquier costo. Su violencia opera como un lenguaje vacío, sin proyecto emancipador, donde el acto sustituye al sentido. Su práctica combina la violencia instrumental —daño premeditado y táctico— con la descarga simbólica de odio y desarraigo. Ambas dimensiones convergen en una figura social que se mueve entre el crimen y la provocación.

Adicionalmente, hay que considerar que hay algo siniestro en el hecho de que en el ámbito de lo gubernamental se argumenta que no se tiene conocimiento claro de quiénes son quienes integran estos contingentes. Pero ¿cómo llegan a las marchas? ¿Cómo se van? Esto no es sano para el orden democrático, pues llama a la suspicacia en torno a cómo es que tienen garantizada la impunidad de sus actos, muchos de ellos abiertamente delictivos. La violencia del Bloque Negro expresa también una crisis estructural de la política: la incapacidad del Estado y de los movimientos sociales para canalizar el descontento dentro de un marco de deliberación. Allí donde la palabra pierde eficacia, la piedra, el fuego y los artefactos explosivos se convierten en sus sustitutos.

> **La violencia se comprende para evitar su expansión.**

Frente a ello, el desafío no consiste sólo en reprimir o disuadir. Es indispensable reconstruir el sentido político del espacio público. En el caso del Memorial del 68, debe mantenerse como enclave de la memoria colectiva y como un foro cívico donde la historia sirva de contención ética. La respuesta del Estado debe evitar criminalizar la protesta, pero proteger la frontera entre libertad y violencia, entre disenso y destrucción. Esa es la tarea de la democracia: garantizar la disidencia, pero impedir que el anonimato violento y el discurso del odio se erijan como sustitutos del diálogo político.

La persistencia del Bloque Negro no puede explicarse sin considerar la erosión de los lazos comunitarios, la desigualdad estructural y la desconfianza hacia las instituciones. Pero la violencia no se justifica por sus causas: se comprende para evitar su expansión. El reto para la UNAM y para la sociedad mexicana es tanto detener a los agresores, como rehabitar la idea de comunidad, de respeto al bien común, de construcción colectiva del sentido. La defensa de la universidad pública trasciende lo académico: es una defensa de la posibilidad del diálogo racional en un tiempo que prefiere el ruido y la ruptura.

La violencia del Bloque Negro nos interpela como síntoma de una época en que la protesta se vacía de proyecto y el poder se retrae en su capacidad de intervención legítima. Proteger la UNAM es afirmar que la razón y la palabra aún pueden prevalecer sobre la fuerza. En esa tarea, la comunidad universitaria y la ciudadanía tienen la responsabilidad de cohesionarse para que la memoria siga siendo una lección de dignidad y no un ritual de destrucción.

CIUDAD DE MÉXICO
CAPITAL DE LA TRANSFORMACIÓN

EXCELSIOR
EL PERIÓDICO DE LA VIDA NACIONAL

Página: 15 Sección: Fecha: 06/10/25

Carlos Kenny Espinosa Dondé

¿No son iguales? El segundo piso de la corrupción

La principal fuente de ingresos del país, las remesas desde Estados Unidos bajaron 8.3% en agosto, la quinta caída del año. El endeudamiento que dejó López Obrador ha provocado el recorte de miles de millones del presupuesto federal, dando prioridad a los programas sociales en los que basa su popularidad.

Durante 18 años el candidato, y después presidente, López Obrador, le dijo a los mexicanos que en su Presidencia primero serían los pobres; que se acabaría la corrupción; que metería a la cárcel a los presidentes anteriores; que no existiría el nepotismo ni el enriquecimiento de familiares en su gobierno; que el país crecería entre 4 y 6%; que eliminaría la corrupción; que la gasolina costaría $10 pesos; que tendríamos un país más seguro con menos muertes violentas, masacres, feminicidios, asesinatos de periodistas, desaparecidos, adiós a la impunidad. Prometió enfrentar a Trump y acabar con el crimen organizado dando *abrazos, no balazos*, al mismo tiempo que visitaba a la madre de El Chapo y liberaba a uno de sus hijos.

Ocultó el gasto público de los trenes Maya y Transístmico, además de que aseguró que no se cortaría ni un solo árbol ni se dañaría el medio ambiente con esas obras. Mintió en el costo del AIFA y de Dos Bocas; dijo que sacaría al Ejército de las calles y que la Guardia Nacional mantendría sus mandos civiles; que encontraría y daría justicia a los 43 de Ayotzinapa; que no se violarían los derechos humanos; que respetaría a la Suprema Corte y a los órganos autónomos como el Inai y el INE; que no habría censura ni persecución a opositores. Aún no existe la vacuna Patria y más de 800 mil mexicanos murieron en la pandemia; creó un desabasto de medicinas, destrozó el sistema de salud y el sistema educativo; eliminó guarderías y refugios para mujeres violentadas. Estas son algunas de las más de 130 mil mentiras a lo largo de su sexenio, el de los *otros datos*.

Es difícil saber si es el primer año de la primera mujer Presidenta o el séptimo año del gobierno de AMLO.

La campaña de la candidata Sheinbaum se basó en la popularidad de su antecesor y en los programas sociales que regalan tanto dinero generado por tan pocos mexicanos. Ella misma dijo que su gobierno es el "segundo piso de la transformación", por lo que es difícil distinguir si es el primer año de la primera mujer Presidenta o el séptimo año del gobierno comenzado por López Obrador, debido a algunas diferencias forzadas y muchas similitudes.

Es entendible que la habitante del Palacio Nacional no haya marcado distancia de quien la seleccionó como su sucesora, por lo menos no antes de la fecha de la posible revocación de mandato, porque está claro que, si se sale del huacal, el cacique tabasqueño podría hacerle la mala jugada. Tiene casi todo a su favor: Morena y sus aliados controlan a los tres Poderes de la Unión y tienen en sus bolsillos, o amedrentados, a los empresarios de México. Pero no contaban con el factor Trump; esto ha obligado a la actual administración a terminar con los abrazos y comenzar a combatir a los cárteles de las drogas, bajo amenaza de ataques estadunidenses sobre territorio mexicano, algo que sería una debacle política. La principal fuente de ingresos del país, las remesas desde Estados Unidos bajaron 8.3% en agosto, la quinta caída del año. El endeudamiento que dejó López Obrador ha provocado el recorte de miles de millones del presupuesto federal, dando prioridad a los programas sociales en los que basa su popularidad.

En cuanto se fue López Obrador, se acabaron las falsedades de la austeridad republicana y la pobreza franciscana, mientras se resquebraja la cohesión política en sus filas. Además de los ostentosos viajes veraniegos de miembros del partido, se han destapado los nexos del líder del partido en el Senado, Adán Augusto López, con el cártel de La Barredora, de la cual fue líder el exsecretario de Seguridad Pública de Tabasco, en funciones cuando el senador era gobernador; además se filtraron sus descomunales ingresos en los últimos años, con una riqueza acumulada totalmente incompatible con sus ingresos y responsabilidades como funcionario.

Pero lo peor es el fraude de más de 600 mil millones de pesos por huachicol fiscal cometido en el sexenio anterior y planeado por altos mandos de la Marina y "empresarios" corruptos y nuevos multimillonarios. Esto hace palidecer a la *Estafa Maestra* (7 mil millones) y al fraude a Segalmex (15 mil millones). Pero en algo sí concuerdo con López Obrador: nada de esto sucede sin que el presidente (o Presidenta) se entere. Y sí, no son iguales a los anteriores: el segundo piso es peor.

CIUDAD DE MÉXICO
CAPITAL DE LA TRANSFORMACIÓN

EXCELSIOR
EL PERIÓDICO DE LA VIDA NACIONAL

Página: 15 Sección: Fecha: 06/10/25

¿Hasta dónde calarán las fracturas en el grupo gobernante?

Por una #SociedadHorizontal. Por una #NuevaRepública.

Ha transcurrido el primer año del sexenio de Claudia Sheinbaum. Entre claroscuros avanza la primera jefa del Ejecutivo federal. Su tipo de liderazgo destaca poco a poco, especialmente ahí donde establece contrastes con su antecesor. Sin embargo, la "reconcentración" del poder que ha caracterizado a la autodenominada 4T, se mantiene y crece.

Aunque Sheinbaum ha tenido una mejor cercanía con la iniciativa privada o ha tenido mayor preocupación por articular políticas públicas —no sólo ocurrencias como Andrés Manuel López Obrador—, las modificaciones realizadas al marco constitucional en torno al Poder Judicial, las llamadas #LeyCensura, #LeyEspía, la visión en torno a una próxima #ReformaElectoral y ahora los cambios en materia de juicio de amparo, dan cuenta de un modelo en el que el grupo en el poder, pretende perpetuar una visión hegemónica.

En el ámbito social, a la mandataria, le ha tocado capitalizar la disminución de la pobreza multidimensional, con 13.4 millones de personas que superaron esta condición. No obstante, la mejora en los ingresos que ha beneficiado a un amplio número de familias se ve gravemente opacada por la falta de acceso al sistema de salud de unos 44.5 millones de personas (34.2% de la población), de acuerdo con un análisis de la organización México Evalúa. ¿Puede celebrarse que ahora, aunque la gente tenga más recursos, deba destinar mayor gasto de bolsillo a comprar medicamentos y tratar sus enfermedades en clínicas particulares?

> **¿Se puede celebrar que, aunque la gente tenga más recursos, deba gastar más en medicamentos?**

En el rubro económico, a diferencia de su antecesor, Claudia ha desarrollado una mejor dinámica con el sector privado. Con el Plan México como brújula, la Presidenta ha hecho a un lado las absurdas fricciones que caracterizaron el sexenio anterior. Al mismo tiempo, su estrategia de mantener "cabeza fría" frente a Donald Trump, le ha permitido proyectar una buena imagen, incluso comparada con otros mandatarios. Esto ha repercutido de manera positiva en las encuestas de aprobación (con 73%, al cierre de septiembre, según la encuesta de *El Financiero*).

A pesar de lo anterior, los resultados en materia de crecimiento a lo largo de estos 12 meses han sido sumamente pobres: aunque el Fondo Monetario Internacional mejoró su proyección a 1%, éste será bastante pequeño, frente a la meta de 4.5% anual sostenido. En ninguno de sus siete años, la 4T no ha alcanzado siquiera el mediocre 2% que prevaleció en los sexentos "neoliberales". ¿Puede alguien —objetivamente— testejar lo alcanzado en términos económicos?

En materia de seguridad, se han dado los cambios más significativos, respecto a lo que fue el gobierno de López Obrador. Atrás quedó la llamada política de *abrazos, no balazos*, para dar pauta a una dinámica de mayor confrontación contra los grupos criminales. Unos 55 detenidos vinculados con el narcotráfico han sido extraditados a Estados Unidos, además de que destaca que se han realizado múltiples acciones contra la producción y tráfico de fentanilo.

El mayor impacto se ha dado en torno a los señalamientos relacionados con el llamado "huachicol fiscal", que ha cimbrado a la propia clase morenista. Tanto el exsecretario de Marina, como el de Gobernación con López Obrador, han sido señalados por estas actividades ilícitas, que costaron unos 550 mil millones de pesos, además de que, en ello, hay señalamientos que ligan directamente a Morena con integrantes de los cárteles criminales.

¿Podrán frenarse los escándalos que hoy afectan a la élite guinda? ¿Hasta dónde calarán las fracturas en el grupo gobernante? ¿Habrá rompimiento —aun contra su propia voluntad— entre la Presidenta y su antecesor? ¿Se consolidará nuevamente un poder hegemónico, escasamente democrático, en México?

Tras su primer año de gobierno, por más que Claudia se empeñe en subrayar en su discurso que "AMLO fue, es y será siempre un ejemplo de honradez y austeridad", ante la creciente desnudez de los excesos que hubo el sexenio pasado, crece el número de personas a los que les rezumba esa vocecilla chillona —y un tanto burlona— del otrora rey de las mañaneras cuando afirmaba —¿con complicidad latente?— que, en México, "no hay Corrupción", "no hay fentanilo", "no hay huachicol", "no hay facturera"...

Más allá de las críticas y lugares comunes, frente a la reconcentración del poder que vemos día con día, resulta indispensable generar una nueva forma de organización política, social y económica, que verdaderamente nos oriente a #SanarAMéxico. Debemos construir una #NuevaRepública que se aleje de los excesos recurrentes en que han caído todos nuestros gobernantes.

Que se oiga bien, que se oiga lejos

"Nuestro país transita por un camino de justicia social, de dignidad y de garantía de derechos sociales, libertad, democracia y soberanía", afirmó la presidenta **Sheinbaum** en la celebración de su primer año de gobierno. El Zócalo estaba a reventar, y sabía que todos los reflectores estaban puestos sobre su persona.

"No es un logro menor ni pasajero" continuó mientras preparaba el terreno para la definición de lo que sin duda será el resto de su mandato. "Es el fruto de décadas de lucha pacífica, de organización, de resistencia. Y es también la herencia de un hombre honesto y profundamente comprometido con su pueblo, el presidente **Andrés Manuel López Obrador**".

El pueblo bueno respondió con vítores a la mención del Caudillo. El aparato oficial ha convertido al exmandatario en un símbolo: un tótem capaz de resguardar incluso las políticas públicas opuestas a las de su administración, siempre y cuando se hagan en su nombre. "Se han empeñado en separarnos, en que rompamos", aseguró la Presidenta en alusión a los adversarios habituales. "Pero eso no va a ocurrir porque compartimos valores, honestidad, justicia y amor al pueblo de México". "Porque compartimos proyecto, el humanismo mexicano", continuó tras una breve pausa. "Y porque no llegamos al gobierno sólo para administrar, llegamos para seguir transformando la nación para el bienestar del pueblo. **Andrés Manuel López Obrador** fue, es y será siempre un ejemplo de honradez, de austeridad y de profundo amor al pueblo". El clamor, otra vez, fue instantáneo.

"Que se oiga bien, que se oiga lejos". Los invitados de confianza la escucharon bien, desde la primera fila; tras la valla, un poco más lejos, quienes dejaron de contar con ella tras haber desdeñado a la titular del Ejecutivo por tomarse una foto con el delfín del Macuspana. El poder en México reside en una sola persona, y no se comparte nunca: "No llegamos al gobierno sólo para administrar, llegamos para seguir transformando", dejó claro desde un principio la mandataria.

> El poder en México reside en una sola persona, y no se comparte nunca.

"En este México nuevo la honestidad no es la excepción, es la regla", resonaron las palabras de la presidenta en la Plaza de la Constitución; "y quien traiciona al pueblo, quien robe al pueblo enfrenta la justicia", timbró en los oídos de quienes sufrieron un verano de pesadilla tras haberse ventilado sus excesos y corruptelas en medios y redes sociales. "El poder no es para enriquecerse, es para servir con humildad", escucharon **Adán Augusto** y el tal **Andy** desde un segundo plano cuya distancia los hacía más notorios todavía; "se prohíbe dejar como herencia un puesto de elección, no al nepotismo', fueron las palabras que parecían destinadas a ser escuchadas en Zacatecas y Guerrero.

El discurso continuó por los senderos habituales, tocando los lugares comunes que –a final de cuentas— se repiten cada día en las conferencias mañaneras sin la necesidad puntual de celebrar aniversario alguno. Soberanía, Poder Judicial, cifras triunfalistas que pretenden demostrar la reducción de la violencia sin tomar en cuenta el evidente y documentado incremento exponencial de las personas desaparecidas. El mensaje político ya había sido enviado, sin embargo: desde sus formas, hasta su contenido, lo que la Presidenta comunicó —con un evento diseñado a la más vieja usanza corporativa priista— es un poder político mayor al que sus propios adversarios externos, y sobre todo internos, habían calculado que tendría después de un año de gobierno. Un poder que, sobre todo quienes han pasado, en unos meses, de sentarse en la primera fila a la ignominia de escucharla detrás de las vallas, ahora saben que está dispuesta a utilizar sin titubeos.

El día de ayer, sin duda alguna, comenzó por fin el sexenio de **Claudia Sheinbaum**. Y sin necesidad de rompimiento alguno.

Claudia Sheinbaum: continuidad con cambio

Bastó un año para que la consigna dejara de ser eslogan. Hay continuidad de principios y programas, pero cambia el método: de la épica movilizadora a la gramática del Estado. **Claudia Sheinbaum** conserva el corazón del humanismo mexicano y traza su línea: evidencia primero, decisión después. El legado se honra con resultados, no con estridencia.

La seguridad ofrece el primer corte. Lo que fue "atender causas, coordinar y desplegar" evolucionó hacia un diseño con más engranajes: inteligencia operativa, coordinación interinstitucional y una Guardia Nacional adscrita a la Sedena. No es retórica: son capacidades que se miden en trayectoria a la baja de homicidios y delitos de alto impacto, y en investigaciones capaces de sostener sentencias. El reto es convertir los datos en confianza cotidiana.

Segundo movimiento: la disputa por el legado de **Andrés Manuel López Obrador**. La tentación de "monetizar la marca" —negocios, privilegios, corrupción— convive con la pulsión de institucionalizar el Proyecto de Nación. **Sheinbaum** elige lo segundo y enuncia una regla simple: "unidad", como escribió en su carta a Morena, "sin impunidad", como repite de lunes a viernes en la mañanera. Con pruebas, procede; sin pruebas, no. A algunos les suena tibio; es, en realidad, la forma de desactivar la guerra de facciones: debido proceso, evidencia y reglas parejas para propios y ajenos. La política deja de ser espectáculo para volverse procedimiento.

Tercer trazo: las mujeres al centro. El primer Grito colocó a las mujeres —y deliberadamente a mujeres indígenas— como protagonistas del rito cívico. No fue postal: se enlaza con reformas de igualdad sustantiva, con la expansión de una red federal de Centros Libre y con una iconografía oficial que por primera vez proyecta a una joven indígena como emblema del país. "No llego sola, llegamos todas" deja de ser consigna cuando se traduce en servicios, presupuesto y protección efectiva.

Los hechos del primer año son materiales. El paquete legislativo —19 reformas constitucionales y decenas de nuevas leyes— empuja tres frentes: derechos sociales, seguridad pública y reorganización del Estado.

Los Programas para el Bienestar escalan con Pensión Mujeres Bienestar y la Beca Rita Cetina; Salud Casa por Casa lleva atención primaria a la puerta, y la agenda tecnoindustrial intenta sumar capacidades —del centro Kutsari de semiconductores a proyectos de electromovilidad— más allá del discurso. No todo avanza al mismo ritmo, pero el vector existe.

En la relación con EU, la línea es cooperación sin subordinación: frenar armas y fentanilo, blindar cadenas productivas y procesar controversias por los carriles del T-MEC. Realismo de vecino incómodo: diálogo presidencial cuando hay aranceles, coordinación cuando se desbordan las violencias transfronterizas.

¿Qué esperar del segundo año? Menos anuncios y más entregables: cuatro trimestres con tendencia delictiva a la baja; más sentencias en casos emblemáticos; leyes secundarias del Poder Judicial que ordenen carrera, evaluación y plazos; inversión y productividad mostrando que el Plan México existe en los números; acuerdos arancelarios estables pese a los vaivenes. Y, transversalmente, políticas que protejan mejor a las mujeres: cobertura real de programas, reducción de feminicidios, sanciones que lleguen a sentencia.

"Continuidad con cambio" empieza a significar que la 4T aprendió a hablar el idioma de las instituciones. El bastón queda como símbolo; el método es la evidencia. El dilema no es honrar o no a **López Obrador**, sino cómo institucionalizar su legado —la apuesta de **Sheinbaum**— o monetizarlo —el atajo de los vivales—. Lo primero construye Estado; lo segundo termina en prontuario. La seguridad será la prueba. Si los expedientes desembocan en sentencias y el delito cede, quedará claro que defender a México se mide en hechos. Y que "llegamos todas" significa esto: un Estado que protege mejor, no un botín que se reparte.

Tras el desastroso paso de **Jesús de la Fuente** por la CNBV, la autoridad ha advertido que no puede seguir ignorando la evolución de la cartera vencida. Es claro que las cosas están mal y que irán a peor. Las reservas son suficientes hasta que no lo son, y más, cuando es claro que el equipo de ese personaje, por torpeza, impreparación o simple connivencia pagada, toleró y dejó pasar por buenos activos que lejos están de serlo, al tiempo de no dar cuenta de cómo los pasivos eran minusvalorados y las contingencias ignoradas.

Los empresarios de mayor peso en el país han advertido que transitaremos por un episodio de astringencia bancaria, y que el crédito, de estar disponible, será caro, complicando el proceso de producción, distribución y comercialización. Por eso, algunos directamente, y otros, por interpósita persona, han hecho ya aproximaciones para quedarse con un segmento del mercado o incrementar el que ya tienen, bien, porque lo ven como buen negocio, o, simplemente porque estiman que es preciso contar con una institución crediticia que esté atenta a las necesidades que tendrán sus giros.

> Los bancos que ya no puedan seguir operando con normalidad, venderán lo más selecto de su cartera.

Es claro que existe un proceso en el que los bancos que ya no pueden seguir simulando el poder continuar operando con normalidad, pondrán a la venta lo más selecto de su cartera. Sin embargo, todo apunta a que la situación apremia, y que es muy posible que los siete bancos que se encuentran a la saga de los demás, tendrán que revelar su verdadera condición al cerrar el presente año. Algunos, incluso, pondrán sobre la mesa la necesidad de apoyos extraordinarios al desvencijado IPAB.

La 4T fue alcanzada por sus fantasmas. No sólo logró quebrar Pemex y la CFE, sino que ahora tiene en ciernes un rescate no sólo del sistema bancario, sino también de una amplia gama de instituciones financieras, reguladas y no reguladas, que simple y sencillamente no podrá sufragar. Tendrá que aceptar el seguir permitiendo un abusivo y desproporcionado margen financiero, en el que la más lacerante usura es tolerada y considerada práctica normal, convocando, una vez más, a diversas corporaciones que verán la oportunidad de venir a cobrar una generosa renta por hacerse cargo de intermediarios que, de parar, provocarían una corrida financiera.

La de Banamex es la primera. No sería sorprendente que, finalmente, el ingeniero pueda hacerse de esta institución, el primer paso está dado. **Hernández** ya no podrá hacer nada, está atrapado por la frivolidad. Son viejos funcionarios hacendarios los que han advertido que un brusco ajuste bancario se aproxima, y son los que encabezan propuestas de adquisición.

La autoridad tendrá que ser cauta, tendrá que exigir a los potenciales controladores, compromisos vinculantes, de al menos cinco años, para mantener a los directores generales y miembros del Consejo de Administración que propongan al momento de adquirir, y no permitir el juego de hace años, en el que de arranque se presentó a un grupo de intachables, mismo que fue rápidamente reintegrado con impresentables. Los neoliberales andan sueltos.

El malabar ha iniciado, pero el momento reclama pericia. De no atenderse el proceso con responsabilidad, pueden generarse distorsiones que presenten al mundo un sistema financiero poco fiable, sujeto a los vaivenes y caprichos de una administración de justicia poco seria, y claramente manipulada desde las oficinas burocráticas. La cobranza entra en un proceso intrincado, los deudores buscarán alivio a las tasas y medidas draconianas, en tanto que los bancos buscarán acelerar los procesos de ejecución. Condiciones propicias a un escenario de cuetero para quienes detentan el poder.

Claudia Sheinbaum, la estadista patriota del siglo XXI

La presidenta **Claudia Sheinbaum Pardo** representa a una estadista patriota del siglo XXI, que transforma su tiempo histórico. Como **Juárez** o **Mandela**, encarna una visión ética y científica que devuelve al Estado mexicano su esencia: servir al pueblo, garantizar justicia y preservar soberanía.

Frente al neoliberalismo que convirtió la política en negocio, **Sheinbaum** reivindica al Estado como garante de equidad, estabilidad y dignidad. Su liderazgo consolida un modelo basado en justicia social, seguridad y crecimiento soberano.

El 5 de octubre de 2025, ante más de 200 mil en el Zócalo, presentó un informe que simbolizó independencia y eficacia, tras una gira que demostró gobernabilidad y resultados.

SEGURIDAD: EJE DEL NUEVO ESTADO MEXICANO

México rompió con la "guerra contra el narco" y adoptó una estrategia de inteligencia, coordinación y prevención, reduciendo 32% los homicidios dolosos (27 vidas salvadas por día) y hasta 88% en Zacatecas.

De octubre 2024 a mayo 2025, 21 mil detenciones de alto impacto bajaron la incidencia delictiva 25 por ciento. Los feminicidios cayeron 40%, y los robos violentos, 35%, equilibrando seguridad y derechos humanos.

La coordinación de Fuerzas Armadas y SSPC, con **Omar García Harfuch**, usó tecnología para recuperar control territorial. Los programas sociales redujeron 30% el reclutamiento juvenil por el crimen, mostrando que la paz se construye con oportunidades.

JUSTICIA SOCIAL Y COMBATE A LA POBREZA

La pobreza bajó de 45% a 29%, sacando 13.5 millones de la miseria. La desigualdad pasó de 27 a 14 veces; 82% de los hogares recibe apoyo.

Con Por el bien de todos, primero los pobres, se destinaron 850 mil millones en transferencias.

El salario mínimo subió 135% real (de 88 a 279 pesos diarios, 420 en frontera norte) sin inflación ni devaluación, probando que justicia social coexiste con estabilidad.

ECONOMÍA SOBERANA

Crecimiento anual, 1.2%; inflación, 3.7%; desempleo, 2.7%, con récord en inversión extranjera.

El turismo creció 13.8%, afiliados IMSS: 22.5 millones; las reformas laborales extendieron derechos a trabajadores digitales.

Soberanía energética: Pemex y CFE ya son públicas, orientadas a energías limpias bajo rectoría estatal.

REFORMAS Y JUSTICIA SOBERANA

Impulsadas 19 reformas constitucionales y 40 leyes que desmontan neoliberalismo. Destacan: elección popular de jueces, integración de la Guardia Nacional a la Defensa, reversión, reforma energética de 2013, prohibición a la reelección desde 2030 y reforma de la Ley de Amparo, agilizando procesos contra corrupción y fortaleciendo justicia equitativa.

BIENESTAR COMO POLÍTICA DE ESTADO

El humanismo mexicano es estructural: 32 millones de familias reciben apoyos (13 millones adultos mayores, 1.6 millones con discapacidad, 6.5 millones estudiantes), además de pensiones para mujeres 60-64 años, Salud Casa por Casa y la expansión Sembrando Vida, que reactiva campo y frena migración.

REFUNDACIÓN MORAL DEL ESTADO

El primer año de **Sheinbaum** marca refundación moral, jurídica y política: soberanía como práctica, justicia como política pública, seguridad como derecho.

México dejó el entreguismo neoliberal y recuperó dignidad.

Bajo su liderazgo, el poder es un instrumento de la justicia, no un privilegio.

Como afirmó: "No les voy a fallar". Los hechos confirman un país con paz, mientras el crecimiento y la soberanía avanzan bajo la guía de **Claudia Sheinbaum**, la estadista patriota del siglo XXI.

CIUDAD DE MÉXICO
CAPITAL DE LA TRANSFORMACIÓN

EXCELSIOR
EL PERIÓDICO DE LA VIDA NACIONAL

Página: 12 Sección: Fecha: 06/10/25

Yo lector

LLUVIAS

Cualquiera pensaría que vivir en Neza es una condena, pero el que no conoce, no sabe. Tengo 50 años, de los cuales 32 los he vivido en la colonia El Vergel y, como cada año, nos volvió a tocar. En cuanto la lluvia se intensifica, el agua sube y las calles se convierten en ríos.

De pronto, la normalidad desaparece y en su lugar sólo queda el agua y la incertidumbre.

Las autoridades, como siempre, no tardan en salir a dar la cara, pero para culpar al cambio climático, a las lluvias "atípicas", como si no supieran que este lugar siempre ha sido una zona lacustre y que el problema también es de ellos. El sistema hidráulico es obsoleto y necesita una modernización urgente.

Pero aquí, en Neza, la gente es de otra madera. En lugar de lamentarnos, nos arremangamos. No esperamos a que los políticos vengan a solucionarnos la vida. No, nosotros salimos a la calle. Entre vecinos, nos ayudamos, nos echamos la mano. El que tiene una bomba, la presta; el que tiene un tinaco, lo pone a disposición. Hay quienes cocinan para alimentar a los afectados y otros que se organizan para sacar el agua de las casas.

En esta colonia, la solidaridad es el pan de cada día. La resiliencia no es una palabra de moda, sino nuestra forma de vida. Y es que por desgracia, no es la primera vez que nos pasa algo así; ya tenemos experiencia; nosotros le echamos ganas porque de lo contrario n o saldríamos adelante.

La gente del oriente del Estado de México es así, es luchona. Aprendimos a salir adelante, la mayoría de las veces sin el apoyo de las autoridades, nos hemos convertido en nuestra propia red de apoyo.

Sin embargo, no es justo. No es posible que cada año vivamos con el Jesús en la boca. Este año fueron más de 200 casas afectadas por las lluvias, ¿cuántas serán el próximo año?

Merecemos vivir con dignidad, sin el miedo de que una lluvia nos arrebate nuestro patrimonio otra vez. Es hora de que las autoridades asuman su responsabilidad y hagan su trabajo. No nos importa de qué partido sean, sólo que cumplan con su trabajo.

Neza no se va a rendir, pero ya es tiempo de que los que nos gobiernan hagan lo que les toca.

JERÓNIMO PÉREZ
ESTADO DE MÉXICO

TRASCENDIÓ

Que los legisladores **Ricardo Monreal** y **Adán Augusto López** tuvieron la oportunidad de conversar un par de minutos antes de la llegada de la presidenta **Claudia Sheinbaum** al templete del Zócalo, donde encabezó el informe popular por su primer año de gobierno. Quizá el tema fue la reforma a la Ley de Amparo, que sigue en la cancha del tabasqueño, y que al zacatecano le urge para corregir el entuerto de artículo transitorio... o quizá intercambiaban opiniones sobre la vista panorámica que tenían desde el *corral vip*, en el que coincidieron con **Luisa María Alcalde, Andy, Manuel Velasco** y otros invitados.

Que aun cuando el coordinador de Operación Política de Morena en la Cámara de Diputados, **Pedro Haces,** puso a disposición de sus compañeros autobuses para trasladarse del Palacio de San Lázaro al Zócalo para acompañar a la presidenta **Claudia Sheinbaum,** solo aceptaron la invitación poco menos de 100 de los 253 legisladores guindas, pero con la expectativa de que el resto de correligionarios llegara por su cuenta.

Que entre los asistentes al Zócalo llamó la atención un grupo que celebró con entusiasmo los logros en seguridad y combate al crimen de la Presidenta, encabezado por un hombre disfrazado de Batman, quien llegó en Batimóvil y con baticontingente, por lo que quedó claro a quién respaldan en la cruzada contra los villanos.

Que en oficinas federales esperan que esta misma semana la Fiscalía General de la República, que encabeza **Alejandro Gertz Manero,** pueda dar más detalles sobre la investigación iniciada contra **Hernán Bermúdez Requena,** presunto líder de *La Barredora,* pues en esos corrillos de la política nacional dan por hecho que hay más nombres de personas relacionadas con los actos ilícitos de los cuales se acusa el secretario de Seguridad Pública de Tabasco en tiempos de **Adán Augusto López.**

CIUDAD DE MÉXICO
CAPITAL DE LA TRANSFORMACIÓN

MILENIO

Página: 2 Sección: Fecha: 06/10/25

DUDA RAZONABLE

CARLOS PUIG

@puigcarlos

Gobernar sin oposición

Nadie puede negar que en su primer año en Palacio Nacional, la presidenta Claudia Sheinbaum ha hecho las cosas bien, dadas las circunstancias que rodean al país: desde Trump hasta la complicada situación económica que le heredó su predecesor, pasando por escándalos de corrupción de miembros de su partido o gastos, viajes, lujos que rompen lo que se dice en la narrativa. Ha navegado con cuidado y con éxito las turbulencias al interior de su partido y más allá del liderazgo parlamentario de quienes fueran sus rivales en la competencia por la candidatura, sus iniciativas han salido como ella lo quiere.

Ahí están las encuestas y los niveles de aprobación. La fiesta de ayer en el Zócalo lo deja bastante claro.

Ahora, la presidenta Sheinbaum ha tenido este año una circunstancia que ningún presidente del último medio siglo mexicano tuvo: va sola, sin nadie enfrente, sin oposición visible ni ahora ni que se vea en el futuro. Con un Poder Judicial a la medida y pronto un sistema electoral a modo.

> La fiesta de ayer en el Zócalo lo deja bastante claro

Eso, por supuesto, hace más fácil el día a día de gobernar, pasar leyes sin que nadie las lea, imponer narrativas, básicamente hacer lo que quieran.

Aunque, por supuesto, porque sirve, la Presidenta y sus acompañantes insisten en señalar a adversarios, opositores, agentes del mal, siempre culpables de lo que no se arregla; la verdad es que eso funciona cada vez menos porque simplemente no hay adversarios ni opositores que actúen, que hagan algo. Tampoco se ve en el horizonte la construcción de algo que se parezca a una oposición que al menos le entre, sin estridencias ridículas, al debate político frente al partido mayoritario.

En la medida que pasan los días, los meses y los años de este sexenio y se siga agotando por inexistente el argumento de los malditos prianistas, sucederá que la ciudadanía cada vez más volteará a ver a quienes desde 2018 gobiernan el país.

Los casos de Adán Augusto y su relación con el líder de *La Barredora* y del *huachicol* fiscal son los primeros ejemplos de cómo ya es imposible culpar a fantasmas de lo que sucede en el país.

De cómo terminen esos dos casos, tanto en lo político como en lo judicial, podremos sacar conclusiones de qué hará la Presidenta, que, como pocos en nuestro pasado reciente, tiene todo el poder, todo. Y aunque a veces lo parezca, eso tampoco está sencillo.

CIUDAD DE MÉXICO
CAPITAL DE LA TRANSFORMACIÓN

MILENIO

Página: 2 Sección: Fecha: 06/10/25

CONTRASEÑA

ÓSCAR CEDILLO

@Conejocedillo

El poder tiene una sola poseedora

La Plaza de la Constitución volvió a llenarse no solo de banderas y consignas, sino de mensaje político. Directo en su mayor parte y con "entre líneas" para los buenos entendedores. Se colmó la plancha el Zócalo de la Ciudad de México —y sus alrededores— para celebrar el primer año de gobierno de Claudia Sheinbaum Pardo. Fue, sobre todo, una demostración de control: del territorio, de la narrativa y del movimiento.

Desde el templete, la Presidenta reafirmó la continuidad de la denominada "cuarta transformación", pero con una inflexión personal: "estoy segura de que vamos por el camino correcto", dijo convencida de que el proyecto ya no necesita muletas simbólicas. La ovación fue suya, no prestada. "Quien robe al pueblo enfrentará la justicia", sonó como advertencia más que como consigna. Un mensaje dirigido hacia adentro, a los suyos, a quienes confunden cercanía con impunidad.

Sobre la gran plaza de 47 mil metros cuadrados, corazón de México todo, en cuyo centro ondeaba la bandera monumental al rayo intenso del sol, se conformó un mosaico de sindicatos, organizaciones populares y agrupaciones políticas. Desde los pendones del sindicato petrolero hasta los globos con la silueta del *Batman* de la izquierda urbana. Todos buscaban ser vistos. En el aire, los drones. A ras de suelo, las consignas y las selfis de quienes querían guardar el registro de su lealtad.

> Una nueva etapa en la que Claudia ya no comparte el escenario

Un año después, la foto también cambió. Aquella de 2024, donde varios políticos —Ricardo Monreal, Adán Augusto López, Luisa María Alcalde y Andrés López Beltrán— posaban distraídos mientras Claudia Sheinbaum caminaba detrás de ellos, inadvertida, hoy tiene su revancha en lo que fue algo más que una descortesía. Esta vez los aquí citados fueron ubicados detrás de una valla, lejos del centro, lejos del reflector, lejos de ella. El acomodo visual fue deliberado: el poder ya tiene una sola poseedora y lo ejerce con método.

La presidenta de los Estados Unidos Mexicanos cerró con tres ¡vivas! que sintetizan su proyecto y el momento: "¡Que viva la dignidad del pueblo de México!", "¡Que viva México libre, independiente y soberano!", "¡Que viva México!". El eco fue simplemente ensordecedor, genuino, espontáneo. En el fondo se percibía el aroma que flota en el ambiente político: el movimiento entra en una nueva etapa y en ésta Claudia Sheinbaum ya no comparte el escenario. Lo dirige.

CIUDAD DE MÉXICO
CAPITAL DE LA TRANSFORMACIÓN

MILENIO

Página: 3 Sección: Fecha: 06/10/25

DÍA CON DÍA

HÉCTOR AGUILAR CAMÍN

hector.aguilarcamin@milenio.com

Amparo y desamparo

La ley en curso para limitar el amparo sigue la lógica de crear un gobierno autocrático.

Es el designio compartido por la presidenta Sheinbaum y el ex presidente López Obrador.

La discusión se ha entretenido en un artículo transitorio que volvería retroactiva la ley.

El líder morenista de los diputados dijo que el transitorio será corregido. Lo dijo después de que lo pidiera la presidenta Sheinbaum, en su barra mañanera.

La retroactividad es un disparate, salvo porque, con la 4T, todo es posible. La verdadera amenaza para los derechos ciudadanos es la ley de (des)amparo que se propone.

Tiene puntos finos, según los especialistas, pero su corazón es un atentado contra la protección fundamental que la ley de amparo otorga a los ciudadanos.

Esa protección es suspender provisionalmente la ejecución de actos de autoridad, para que el acusado pueda defenderse. Lo que la ley propuesta suprime es, precisamente, la suspensión protectora, cuando la decisión viene de una autoridad federal.

> La retroactividad es un disparate, salvo porque, con la 4T, todo es posible

Si una autoridad federal le clausura a alguien su negocio, o le congela sus cuentas bancarias, o lo acusa por un delito, éste ciudadano podrá ampararse, pero no recibirá la suspensión solicitada para defenderse, para aplazar la ejecución de la orden de la autoridad hasta que haya un juicio.

Sin la suspensión provisional, el ciudadano será culpable de facto. Deberá iniciar un largo juicio, tan largo como son los juicios en México, para reabrir su negocio, descongelar sus cuentas o salir de la cárcel.

"Amparo sin suspensión no es amparo", les dicen a los estudiantes de derecho en su primera clase sobre el tema.

Entre los argumentos utilizados para quitarles a los ciudadanos el amparo efectivo, se dice que los particulares "abusan" de esta protección, que deben ser acotados en sus "abusos".

Entonces, se le quiere dar poder a la Federación para que se salte el amparo cuando lo juzgue "abusivo" en su uso.

La ley de amparo no está hecha para impedir "abusos" de la sociedad, sino para impedir abusos de la autoridad.

Las leyes de amparo atienden al hecho de que no es el gobierno quien está indefenso ante los particulares, sino los particulares ante al gobierno.

Justo al revés volteado.

CIUDAD DE MÉXICO
CAPITAL DE LA TRANSFORMACIÓN

MILENIO

Página: 3 Sección: Fecha: 06/10/25

POLÍTICA ZOOM

RICARDO RAPHAEL

@ricardoraphael

Tres mensajes a los *señoros*

Ayer la presidenta Claudia Sheinbaum reunió multitudes en el Zócalo de la capital para celebrar los logros de su primer año de gobierno.

El discurso tuvo varios mensajes clave. Destacan los enviados en tres direcciones: hacia el norte, con dirección a Donald Trump; hacia el centro, con dirección a sus correligionarios corruptos, y hacia el sureste, en dirección a Palenque.

El desafío más complicado ha sido sortear la relación con el gobierno de Estados Unidos. Entre otras referencias incómodas, queda la pronunciada en septiembre de este año cuando el magnate afirmó que México está gobernado por los cárteles. En esa misma ocasión propuso una intervención extranjera para resolver el asunto.

Sheinbaum no solamente ha logrado eludir con firmeza la pretensión injerencista, sino que, además, estableció canales confiables de cooperación en temas de seguridad, y también sorteó una amenaza comercial que habría hecho gran daño al país.

Otro mensaje relevante del día de ayer fue el enviado a aquellos *señoros* que militan en su propio campo político. A ellos los amenazó con que enfrentarán la justicia quienes traicionen o roben al pueblo.

> "El poder no es para enriquecerse, es para servir con humildad"

Habrán oído bien en la casa del Senado y también en la Secretaría de Marina: "el poder no es para enriquecerse, es para servir con humildad". Tendrían también que haber escuchado quienes, desde los gobiernos estatales, andan en malos pasos.

El último mensaje —que en realidad fue emitido primero— debió ser recibido con satisfacción por el ex presidente Andrés Manuel López Obrador. Sheinbaum volvió a dejar en claro que, a pesar de los temas espinosos que se trasladaron de una administración a otra, no está dispuesta a permitir rupturas con su antecesor; insistió con que su administración es continuación del proyecto iniciado por él.

El balance del primer año es positivo, sobre todo porque Sheinbaum ha logrado superar las dificultades impuestas por estos tres frentes. Son de naturaleza distinta, pero un mal manejo de cualquiera de estos temas habría puesto en jaque la estabilidad política de su mandato.

Zoom: Sheinbaum ha salido airosa a pesar de los retos impuestos de un lado por Trump y del otro por los aprietos que implica mantener la unidad con López Obrador. Le resta resolver el dilema de los otros *señoros*, los corruptos que han traicionado al pueblo sin enfrentar aún las consecuencias.

SIN RODEOS

DIEGO FERNÁNDEZ DE CEVALLOS

Un año más de cinismo, destrucción y pillaje

Es inveterado el autoelogio de los gobernantes. Algunos lo han hecho con cierta moderación, y otros con total desmesura, falsedad y desvergüenza, haciendo promesas y afirmaciones que no pueden ni creerse. Recordemos al cínico que se burlaba de sus "mascotitas" diciéndoles que ya tenían los mejores servicios de salud del mundo, mientras morían miles de ellas como piojos en los hospitales públicos, como siguen muriendo; o que había acabado con el *huachicol*, mientras sus colaboradores más cercanos lo traficaban en gigantescas embarcaciones; o que había acabado con la corrupción, cuando ésta brotaba a borbollones como sigue brotando en todas partes; y así, *ad nauseam*.

Tenemos aparentemente un nuevo gobierno y siguen las mismas mentiras y tracaladas, pero ahora con aroma de mujer. No hay rectificación alguna. Todo es jauja, *"vamos requetebién"*.

Las "mañaneras" en Palacio Nacional no han sido espacios informativos ni ámbito para responder a cuestionamientos periodísticos, sino una grosera simulación en donde ahora su Graciosa Majestad (como hacía su amo y protector) habla de todo y no responde a nada. Holgada o presionada, derrocha simplismo, miente sin sonrojarse y elogia y encubre a quien la puso donde está y a los maleantes que la sostienen.

Parece increíble que en tan sólo un año de gobierno haya consumado la destrucción (iniciada por su amado Tartufo) de las principales instituciones nacionales, democráticas y republicanas, y que ahora desproteja a los ciudadanos frente a los abusos de los funcionarios públicos con la que deberá llamarse: Ley de Amparo Gubernamental, ¡y sigue la perversa reforma electoral!

Carece de honor y credibilidad el gobernante que incumple su deber principal y traiciona flagrantemente un compromiso solemne. Pues Claudia Sheinbaum, poco antes de protestar su cargo, se comprometió a renunciar como militante de Morena para gobernar en beneficio de todos los mexicanos, como se lo exige la ley. Sin embargo, desde sus "mañaneras" ha sido pertinaz encubridora de cuantos desmanes y delitos vienen cometiendo sus más conspicuos cuatroteros (como Adán Augusto) así como de los que están a cargo de su siniestro antecesor; y, simultáneamente, difama y calumnia a disidentes, dejando correr las injurias, persecuciones y censuras hechas por funcionarios de su pandilla sediciosa en contra de periodistas y ciudadanos indefensos.

Y no se me acuse de cometer violencia política en razón de género por afirmar que es una vergüenza nacional que esa sea la primera mujer que ocupe la Presidencia. Recordemos que aceptó la humillación de ser usada por Tartufo como vil *corcholata* y, por ello, ahora le sirve de tapadera.

Cuando los ciudadanos no le teman al gobierno, éste le temerá a los ciudadanos, porque los rufianes sólo anidan en las trincheras vacías.

EL ASALTO A LA RAZÓN

CARLOS MARÍN

cmarin@milenio.com
@CarlosMarin_soy

¿Entrenados para ser antorchas...?

La policía capitalina "está entrenada para no reprimir sino *sencillamente para contener*", dijo la mañana del 2 de octubre la presidenta Sheinbaum. Los hechos de esa tarde demostraron que no se contuvo a nadie.

Con dedicatoria a la mandataria, la jefa de Gobierno y al secretario de Seguridad, la hermana de Karii Alencaster posteó el día siguiente:

"Ayer salió a trabajar como en todos sus turnos... pero ya no regresó a casa. Hoy está en un hospital, muy grave, con quemaduras por una bomba molotov. Los médicos no nos dan un resultado alentador. Mi hermana no ha matado a estudiantes ni cometido actos de violencia contra nadie. Al contrario: siempre ha estado ayudando a la ciudadanía durante casi 10 años de servicio. Ahora no sé si pueda volver a trabajar como antes, con ese entusiasmo y optimismo. Ya no volverá a sonreir igual... llevará una cicatriz de por vida. Es mentira que el secretario haya ido a verla, como aseguró en su comunicado. Para la institución solo son un número más. ¿Hasta cuándo dejarán a sus policías en el abandono? ¿De verdad creen que con un bono mi hermana estará bien? Les pido que me ayuden a compartir #JusticiaParaKarii #CDMX #Policía".

Y acompañó el escrito con una fotografía de Karii postrada en un hospital.

La noche del 2 de octubre, el secretario de gobierno de CdMx, César Cravioto, responsabilizó a "la derecha" del comportamiento de los delincuentes del *bloque negro* que hirieron a 123 personas, 94 de éstas policías, vandalizaron, y saquearon comercios. Celebró que las y los policías "*no cayeron en la provocación*", y se ufanó de que "*aguantaron*".

Entre los que "aguantaron" está un policía que fue molido a patadas, otro que fue incendiado y presentó quemaduras hasta en las vías respiratorias, y Karii Alancaster.

Adiestrados para no responder, para no defenderse, para no ejercer el derecho básico a su "legítima defensa", para ser humillados, pisoteados en su honor y amor propio; para ser golpeados y escupidos, son usados por la 4T como sacrificable *carne de cañón*.

El fantasma del 68 merodea en los miedos gubernamentales, sobretodo en el régimen "transformador" que ha tomado su criminal omisión de actuar contra los violentos como una falsa bandera "de izquierda".

"Nosotros no reprimimos". No, pero lo que tampoco hacen es aplicar la ley.

Su pasividad es una de sus herramientas contra "el pasado" para ocultar su irresponsabilidad

Aplicar la Ley no es reprimir. Nadie pide masacrar ni violar los derechos humanos de los criminales embozados, sino prevenir e impedir su salvajismo y que respondan ante la justicia.

La omisión de la autoridad es muestra de ingobernabilidad. Alimenta la violencia y fomenta la impunidad.

¿Y el derecho de la población pacífica, y de las y los policías, a quienes nadie les garantiza el ejercicio digno de su función?

¿Acaso su entrenamiento para "contener", para "resistir", para "aguantar" incluye aprender a *convertirse, como Karii, en antorchas...?*

CIUDAD DE MÉXICO
CAPITAL DE LA TRANSFORMACIÓN

MILENIO

Página: 10 Sección: Fecha: 06/10/25

BALA DE TERCIOPELO

ANA MARÍA OLABUENAGA

@olabuenaga

Lo podrido no es la manzana, es la canasta

Nos lo han repetido desde que éramos niños, como un eco celestial en los sermones de domingo, como regaño en la casa y como lección en la escuela. Una manzana podrida echa a perder al resto. Advertencia proverbial que llama a separar cuanto antes a aquel que se desvía para poder salvar a los otros. Salvar a la comunidad de la iglesia, al grupo de la escuela, a la heroica Marina de México, a nuestra honorable bancada de senadores, a nuestro amado y transformador partido y, con ello, al gobierno de nuestra Presidenta.

Por lo menos eso es lo que nos dicen analistas y funcionarios cada vez que se desata un escándalo. No son todos. Es apenas uno, un par, unos pocos los que se apartaron del resto. Una sola manzana podrida. Un senador podrido. Un par de marinos podridos. Pero ¿y si la enseñanza estuviera mal contada? ¿Y si no fuera la manzana ni tampoco el individuo el que de la nada se pudrió? ¿Y si fuera la canasta? ¿Y si la canasta estuviera húmeda, infestada e imposible de ser habitada? O aún peor ¿y si tuviera la culpa aquel que hizo la canasta? ¿Utilizó mala paja, tejió de manera equivocada?

Eso es lo que sugiere el Experimento de la Prisión de Stanford de 1971. El psicólogo social estadounidense, Philip Zimbardo, contrató a un grupo de estudiantes para actuar, la mitad como "guardias" y la otra mitad como "prisioneros", en una cárcel simulada en el sótano de la Universidad de Stanford. En cuestión de horas, los "guardias" se volvieron crueles y los "prisioneros", obedientes y derrotados. Aislaron a algunos en "el hoyo" (un armario usado como celda de castigo), les hicieron lavar las tazas de baño con las manos desnudas. Uno rompió en llanto, otro entró en una huelga de hambre. Fue tal la crisis, que el experimento planeado para dos semanas tuvo que cancelarse al sexto día.

A pesar de los múltiples cuestionamientos por parte de la comunidad académica, Zimbardo publicó *El Efecto Lucifer*, libro en el que sostiene que el mal no surge solo de los individuos "malos" (las manzanas podridas), sino de contextos corruptos (las canastas podridas) y de las estructuras que los diseñan (aquellos que fabrican las canastas podridas).

¿Qué pasa entonces si en lugar de cambiar al individuo sometemos a revisión y crítica nuestros sistemas, nuestro orden político y los partidos que producen podredumbre? Pensar en rehacer la canasta o, por lo menos, cambiarla más seguido. Caer en cuenta que si las manzanas podridas se repiten puede no ser por algún tipo de defecto personal, sino por un orden normalizado del mal.

> Idea perturbadora: es la política, su ambición de poder y el sistema lo que pudre

Idea perturbadora: es la política, su ambición de poder y el sistema lo que pudre las manzanas. Lo mismo que Gabriel Zaid dijo en 1986 y que hoy sigue haciendo sentido en el nuevo gobierno: "la corrupción no es una característica desagradable del sistema político mexicano: es el sistema". La metáfora invertida: la manzana no es el agente de contagio, es la canasta la que corrompe las manzanas.

Por eso sigue sirviendo la idea de que la culpa la tiene la manzana. La idea del chivo expiatorio contado con manzanas. Con quitar una manzana se resuelve el problema y el partido queda renovado. Limpio y puro. Al fin y al cabo la manzana es solo un individuo, pero la canasta es el poder que contiene a todos.

CIUDAD DE MÉXICO
CAPITAL DE LA TRANSFORMACIÓN

MILENIO

Página: 12 Sección: Fecha: 06/10/25

OTROS ÁNGULOS

GERARDO ESQUIVEL

@esquivelgerardo

Ya no espanten a la inversión

En este primer año de gobierno de la presidenta Sheinbaum la economía mexicana está aletargada, somnolienta, con muy escaso dinamismo. Según las cifras más recientes del Inegi, la actividad económica del mes de julio cayó en 1.2 por ciento con respecto al mismo mes del año previo. En conjunto, durante los primeros siete meses del año, el crecimiento de la economía con respecto al mismo periodo de 2024 es de apenas 0.1 por ciento. La expectativa de crecimiento del sector privado para todo 2025 es de 0.5 por ciento, mientras que el pronóstico oficial es que creceremos entre 0.5 y 1.5 por ciento. Dadas las cifras anteriores, veo muy poco probable que alcancemos siquiera el límite inferior de dicho pronóstico.

En cualquier caso, es prácticamente un hecho que la economía crecerá en 2025 por debajo del ritmo de crecimiento de la población (alrededor de 0.8 por ciento), con lo que acumularemos ya siete años de estancamiento del ingreso per cápita en el país. Para todos debería ser claro que seguir en esta ruta es indeseable. Si bien es cierto que el crecimiento no implica desarrollo, también lo es que no puede haber desarrollo allí donde no hay crecimiento sostenido.

Otros indicadores recientes alimentan el pesimismo: el consumo privado en México cayó marginalmente en julio de 2025 comparado con 2024 (-0.1 por ciento). Sin embargo, al considerar el acumulado de los primeros siete meses del año, la caída en el consumo privado es ya de 0.4 por ciento. Por su parte, el comportamiento de la inversión es quizá el indicador más preocupante de todos. La inversión total cayó en julio en 7.2 por ciento con respecto a 2024. En conjunto, durante los primeros siete meses del año, la inversión en México ha caído en 6.8 por ciento con respecto al mismo periodo de 2024, con la inversión privada siendo 5 por ciento inferior a la de 2024, mientras que la pública se ha contraído en 22 por ciento.

> "La adquisición de maquinaria nos permite saber cuál será la trayectoria de la economía"

Esta caída en la inversión es preocupante porque anticipa que, hacia adelante, el crecimiento económico del país también será bajo. La inversión es el motor del crecimiento, es el componente de la demanda que permite generar más producción en el futuro. La adquisición de maquinaria y equipo, así como la construcción residencial y no residencial, nos permite anticipar cuál será la trayectoria que seguirá la economía. Por ello, el hecho de que la inversión se esté contrayendo es una pésima señal que debería llevar a preguntarnos qué es lo que está detrás de este comportamiento.

Hay dos factores explicativos posibles. En el frente externo, las políticas de Trump están afectando a la inversión vinculada con la actividad exportadora. En la medida en la que no se resuelva la incertidumbre sobre el futuro del T-MEC, esta situación seguirá afectando a esas inversiones. En el frente interno, es evidente que la reforma al Poder Judicial, la eliminación de órganos autónomos y la reciente reforma a la ley de amparo (incluyendo, aunque no es lo único, al fallido intento de su aplicación retroactiva), todas ellas elevan la incertidumbre para el sector privado, por lo que resulta lógica su actitud cautelosa en materia de inversión.

Por todo lo anterior, si queremos que la economía crezca en los años venideros, no queda más que ofrecer un consejo: ya hay que dejar de espantar a la inversión.

CIUDAD DE MÉXICO
CAPITAL DE LA TRANSFORMACIÓN

MILENIO

Página: 16 Sección: Fecha: 06/10/25

EL CAJÓN DEL FILONEÍSMO

AGUSTÍN BASAVE BENÍTEZ
@abasave

No te pudo matar, Ciro

Solo una vez he visto una pistola apuntándome en la cara. Fue una madrugada de 1994, en el DF, tras de que un automóvil me cerró el paso, un hombre me amagó y, junto con sus cómplices, me llevó a un secuestro exprés tirado boca abajo en el piso de atrás de un LTD negro. En dos momentos pensé que me iban a matar: el primero cuando, detenidos en un cajero y ante mi desconocimiento del NIP de una tarjeta nueva, uno de ellos cortó cartucho y presionó el cañón del arma en mi nuca; el segundo, al final del *tour*, cuando el auto se detuvo y me arrojaron a una calle oscura.

Apenas puedo imaginar, pues, lo que sintió Ciro Gómez Leyva cuando le dispararon. Lo suyo fue mucho más grave: balazos estrellándose en los vidrios de su camioneta, a unos centímetros de su cabeza. Pero creo entender lo que vivió, en el instante del ataque y después (a mí también me acechó la paranoia porque acababan de asesinar a Colosio y yo andaba de lengua suelta exigiendo justicia), durante la secuela del trauma. Por ello, y porque estimo y aprecio a Ciro, me sacudió la lectura de su libro *No me pudiste matar* (Planeta, 2025).

Bien escrita, con una pluma alternativamente enchufada al cerebro y al corazón, es la crónica que el periodista hace de su propio atentado y el ensayo de la víctima sobre el presidente que trocó resentimiento en política pública. Es el testimonio del asedio de un poderosísimo profesional del insulto —"él", le llama a López Obrador, convertido en su innombrable— y una reflexión sobre la violencia. Es también, a juicio mío, preludio de las memorias de un personaje inteligente e ilustrado cuya mirada no se agota en el periodismo, de alguien que tiene otras aspiraciones en la vida —por más que le sean ignotas— y se niega a renunciar a su libertad desdoblada en caminatas por calles y parques. Y es, finalmente, el recuento de la perplejidad y la contrariedad de un ser humano movido vitalmente por el afecto y la gratitud a quien le resulta difícil asimilar que, como decía Manuel Garza González, en política la mala fe es de oficio.

> El autor les habla a dos agresores, al que intentó quitarle la vida y al que quiso truncar su carrera

La obra tiene una interlocución dual. El autor les habla a dos agresores, al que intentó quitarle la vida y al que quiso truncar su carrera. Hay en su relato un dejo de engallamiento, reflejo de la exasperación del hombre que no se dejó amedrentar, que aguantó a micrófono firme todo el sexenio antes de irse a respirar a otra parte. Orgulloso de su resiliencia, le grita a "él" que no pudo con él. No acusa a Andrés Manuel de ordenar que lo mataran, por cierto, y tiene razón. "Él" no elimina a sus críticos: hace escarnio de ellos, los desacredita; los quiere vivos, sufriendo, repudiados por "el pueblo". Dice Fuentes Mares, si mi memoria no me traiciona, que nunca fue Cortés más cruel que el día en que le perdonó la vida a Cuauhtémoc, cuando el vencido tlatoani le exigió que salvara su dignidad con el cuchillo. Sí, hay peores crueldades que la muerte. Pero a la pregunta de la segunda parte del libro, "¿Quién se chingó a quién?", yo respondo: a fin de cuentas y a pesar de todo, Ciro, en el plano vivencial tú te lo chingaste.

PD: Ningún presidente de México ha tenido más poder constitucional que Claudia Sheinbaum. Y a un año de su gobierno, ninguno ha tenido más reconcomio que ella al combatir la corrupción de su antecesor.

CIUDAD DE MÉXICO
CAPITAL DE LA TRANSFORMACIÓN

MILENIO

Página: 39 Sección: Fecha: 06/10/25

Síganlos dejando

Los policías fueron enviados a detener a un grupo violento con cascos, rodilleras y escudos, pero sin toletes, mientras una banda entrenada los atacó con marros, martillos, bombas molotov, petardos y lanzallamas

UNO HASTA EL FONDO

GIL GAMÉS
gil.games@milenio.com

Entremos en materia, dijo Gil Gamés: como todos los años, ocurría la marcha en recuerdo del 2 de octubre de 1968. Diez mil convocados, más o menos. De la marcha se desprendieron, ¿quiénes?, el llamado Bloque Negro, brigadas (Gilga no ha querido escribir brugadas) de choque lesionaron a casi cien policías y 25 civiles fueron agredidos incluyendo a varios periodistas.

No es la primera vez que Gilga se pregunta: ¿por qué actúan con tal impunidad estos vándalos? La jefa de gobierno y su equipo de seguridad, ¿no saben quiénes son, de dónde vienen y por qué atacan? Pues Gil sí lo sabe: primero que nada, agreden y destruyen porque las autoridades lo permiten, o lo causan. Gil se pronuncia por una vez en favor de los policías, quienes fueron enviados a detener a un grupo violento con cascos, rodilleras y escudos, ni un tolete les dieron para defenderse (no empiecen, esto es dramático). Ahí se las arreglan, mientras un grupo entrenado los ataca con marros, martillos, bombas molotov, petardos, aerosoles utilizados como lanzallamas. A uno de los jefes del operativo lo patearon en el piso hasta que quedó inconsciente.

Por cierto, el secretario de Gobierno, César Cravioto, indicó que junto al jefe policiaco capitalino, Pablo Vázquez, se supervisaría la seguridad de la marcha para que "se desarrolle con las menores afectaciones posibles". Pues lo hicieron muy bien para que más que la verdad, muertos no hubo, felicidades. ¿Cómo la ven?

Añadan, lectores y lectoras: fotoperiodistas y reporteros fueron agredidos mientras realizaban la cobertura de la marcha. Algunos de los comunicadores lesionados fueron Ramkar Cruz, de Foro TV; Nicolás Corte, de *Publimetro*; David Patricio de *La Razón* y David de Olarte, de *La Prensa*. Muy bonito. Aquí cualquiera hace lo que se le da su regalada gana y se va a su casa a reposar.

> "A diferencia de 1968, en nuestra ciudad la policía no reprime, protege a la ciudadanía": Brugada

Saqueos, golpeados, heridos

Gil lo leyó en su periódico El País. La jefa de Gobierno dijo: "Reconozco la valentía de las y los policías de la Ciudad de México, que resistieron provocaciones sin caer en confrontaciones". Dios mío, meditó Gamés, dame paciencia. ¿Evitaron confrontaciones?, pero si les dieron hasta por debajo de las muelas, carambas. Un grupo de de agresores sometió a la policía, "[...] El mayor momento de tensión fue en el Zócalo. Se hizo una valla para proteger comercios y prácticamente fueron embestidos por este grupo de provocadores",

Lectora, lector, prepárense para lo que viene, si creen en Dios persígnense, pues Brugada ha querido diferenciar la actuación policial del jueves con la militar sucedida en 1968: "A diferencia de 1968, en nuestra ciudad la policía no reprime, nuestra policía construye paz, protege a la ciudadanía y ha contribuido a la reducción de la inseguridad".

Qué se rasquen con sus uñas

Madre de Dios, a Gil le va a dar algo. ¿Y las víctimas de los comercios saqueados, y el Memorial del 68 destruido en Taltelolco, y los que pasaban por ahí y resultaron golpeados, y los establecimientos quemados? Nada, que se las arreglen como puedan. El secretario de Seguridad de la capital, Pablo Vázquez Camacho, insistió en que actuaron "bajo los protocolos" policiales, bajo una línea de contención y encausamiento.

Pues vaya modo de contener, secretario, le han golpeado a cien policías y usted permitió que saquearan y golpearan a mansalva.

La violencia no ocurrió solamente en el Zócalo. La UNAM denunció en la noche ataques contra las instalaciones del Centro Cultural Universitario Tlatelolco, donde el primer piso quedó dañado con "explosivos menores". Y anunció que presentará las denuncias correspondientes. "Atacar un centro cultural que nació como un Memorial del 68 es una afrenta a quienes lucharon en paz por una sociedad más justa, tolerante y democrática. La violencia, y más desde el anonimato, impide construir vías de entendimiento", pudo leerse en el boletín de la UNAM.

¿Quiénes son los integrantes del Bloque Negro? Nadie lo sabe. ¿Por qué no los investigan, arrestan y presentan ante el Ministerio Público? Sabe Dios. ¿Alguien manda a estas brigadas de choque? Sepa la bola.

Todo es muy raro caracho, como dirían en las tabernas: *"Todos tranquilos aquí pasa de todo"*.

Gil s'en va

POLÍTICA CERO

JAIRO CALIXTO ALBARRÁN

jairo.calixto@milenio.com
@jairocalixto

La presidenta Sheinbaum y Bad Bunny

La resistencia inútil hizo lo suyo, pero con resultados paupérrimos. La *opo* se pasó toda la semana tratando de opacar el primer año de la presidenta Claudia Sheinbaum y uno supo ni a melón. Por más más que soltaron insidias, *fake news*, narrativas derechuecas todo se les apestó. Ese 79% de aprobación, confirman el nivel en el que se encuentra la presidenta que, en el Zócalo, confirmó el compromiso con los mexicanos más necesitados, la cero tolerancia a los plutócratas que no quieren pagar impuestos y que se la pasan haciéndose las *víctimas*. Y claro, no se contuvo para atajar la serie de perfidias que se han soltado sobre la reforma a la Ley de Amparo: se trata de democratizar esa herramienta jurídica que era propiedad de machuchones, maleantes y políticos torcidos como Anayita, *Alititito*, Chayito Robles que podían darse el lujo de cuajarse de amparos.

Lo que terminó de mandar a la lona a la derechairiza en éxtasis que está más chumelizada que nunca y que sigue alegando que esto es Venezuela (No se rían), fue cuando la primera mandataria explicó: "Ahora somos el país menos desigual del Continente, solo después de Canadá".

De veras, a lo que le urge a la ultraderecha nacional que está más torpe y ciega que nunca, es dar un golpe de timón para ganar algo de aprecio entre el público conocedor. Por ejemplo, si Krauze no ha dicho ni pío en contra de *Satanyahu* ni ha mostrado ninguna solidaridad con los mexicanos de la Flotilla Sumud secuestrados, encarcelados y abusados en cárceles israelíes, el prianismo debería de demostrar algo de empatía, no se les va a quitar nada de su díazordacismo.

Sé que al Kinkytellismo-Alazrikismo le cuesta trabajo cualquier ejercicio crítico sobre *Satanyahu* por su devoción por Trump al que todo le aplauden, pero tendrían que comenzar a aceptar que la verdadera dictadura está en Disneylandia. En todo el mundo marchan, se manifiestan, se movilizan en contra del genocidio en Palestina, y a la ultraderecha nacional solo le falta ponerse como MAGAs porque Bad Bunny dará el espectáculo de medio tiempo en el Super Bowl. Malvada NFL, en el momento en que Trump recrudece la persecución de inmigrantes y se pone más pinochetista que nunca, le dan el gran show norteamericano a un puertorriqueño.

No aguanto el reguetón, pero si se politiza y le genera *dispepsia* a mi Donald, lo aplaudo.

La ultraderecha mediática es tan chafa, que es capaz de salir a apoyar al ex futbolista Omar Bravo, acusado de abuso sexual infantil.

Sacapuntas

EL CAMINO CORRECTO

CLAUDIA SHEINBAUM

› Ante más de 400 mil personas reunidas en el Zócalo capitalino, la presidenta **Claudia Sheinbaum Pardo** rindió cuentas a los mexicanos durante su Primer Informe de Gobierno, con lo que también cerró su gira "La Transformación Avanza". Ahí, respaldada por su gabinete legal, reafirmó el compromiso con el bienestar del pueblo de México y la entrega para defender la patria. "Sé que vamos por el camino correcto: la Cuarta Transformación", sentenció entre aplausos y gritos de apoyo.

CLARA BRUGADA

RESPALDO DESDE LA CAPITAL

› En el festejo del Zócalo capitalino no podía faltar la jefa de Gobierno de la Ciudad de México, **Clara Brugada**, quien cobijó a la presidenta **Claudia Sheinbaum**. La mandataria capitalina reconoció los resultados que dejó la jefa del Ejecutivo cuando estuvo al frente de la capital. Dijo que la 4T da patria a las y los de abajo, a los humillados y olvidados.

ADÁN AUGUSTO L.

DETRÁS DE LA VALLA

› Sorprendidos se quedaron varios asistentes al evento por el lugar donde ubicaron a los coordinadores de los morenistas en el Senado y en la Cámara de Diputados, **Adán Augusto López** y **Ricardo Monreal**, así como a **Andrés Manuel López Beltrán**, pues los mandaron a segunda fila y detrás las vallas, sin posibilidad de saludar a la Presidenta.

ANDRÉS M. LÓPEZ O.

AMLO PRESENTE

› Un par de discursos trajeron a la memoria al expresidente **Andrés Manuel López Obrador**. Primero fue **Brugada**, quien lo recordó como constructor de las bases de la 4T. Luego, la presidenta **Sheinbaum** aseguró que, pese a lo que algunos quieren, no habrá ruptura en el partido ni con el exmandatario, pues comparten el amor por México.

RICARDO MONREAL

A CORREGIR LA PLANA

› Surtió efecto el *jalón de orejas* que dio la Presidenta al Congreso de la Unión, después de que el Senado modificó el proyecto sobre la Ley de Amparo. Legisladores "creativos" votaron por hacerla retroactiva, lo que generó molestia en Palacio Nacional. Les *corregirán la plana* en la Cámara de Diputados, anunció el jefe de Morena, **Ricardo Monreal**.

ZOÉ ROBLEDO

APUESTAN POR LA IA

› El IMSS de **Zoé Robledo** *coquetea* con la empresa estadounidense NVIDIA —la mayor vendedora mundial de chips— para desarrollar soluciones tecnológicas para los pacientes mexicanos. NVIDIA es un jugador clave en el desarrollo de IA, tan de moda en el sector. La idea es que el IMSS no se quede atrás de estas herramientas.

SAÚL MONREAL

ABRE SUS CARTAS

› Más claro que nunca, el senador **Saúl Monreal** dejó abierta la posibilidad de ir en 2027 por la candidatura al gobierno de Zacatecas con el PRI o el Partido Verde, debido al candado contra el nepotismo en Morena. En entrevista banquetera, dijo que dependerá del proceso interno en el partido guinda. Algo que sabemos, no cambiará.

ARTICULISTA INVITADO

MARTÍ BATRES G.

@martibatres

AMLO-Claudia: continuidad y transformación

Los conservadores viven una crisis que se manifiesta en un severo síndrome de abstinencia.

Quieren regresar al poder para dejar de pagar impuestos nuevamente, para constituir asociaciones público-privadas que cobran al Estado diez veces el valor de una obra, para resucitar un sistema judicial que otorgue suspensiones eternas que impidan el cumplimiento de la ley, para venderse a sí mismos la riqueza nacional, para fabricar desde el Estado nuevos megamillonarios, en fin, para reconstruir los conductos del saqueo.

Por eso lanzan cada día estrategias varias.

Entre ellas destaca la obsesión por generar una separación entre Andrés Manuel López Obrador y Claudia Sheinbaum.

Periodistas especializados en montajes encuentran, supuestamente, contrastes y rupturas, programas opuestos y acciones contradictorias.

Sin embargo, por más que les duela y no lo puedan asimilar, entre AMLO y Claudia se ha construido una de las sucesiones más exitosas y fascinantes. Hay un proyecto común, reconocimiento recíproco, respeto al rol histórico de cada quien.

Claudia ha dado continuidad a programas y reformas de AMLO. Y la obra de AMLO ha sido la base, a su vez, de nuevas iniciativas y reformas promovidas por Claudia.

AMLO comenzó a subir el salario mínimo.

Ahora Claudia busca la jornada de 40 horas y le da seguridad social a jornaleros agrícolas y trabajadores de plataformas digitales.

AMLO recuperó la mayoría del Estado en la generación eléctrica. Ahora Claudia reforma la Constitución para rescatar las empresas públicas, especialmente PEMEX.

AMLO creó la Pensión de Adultos Mayores, la Beca para Personas con Discapacidad y la Beca universal para estudiantes de bachillerato.

Ahora Claudia entrega una Pensión para Mujeres y una Beca a estudiantes de secundaria al tiempo que impulsa el programa Salud Casa por Casa.

AMLO construyó el Tren Maya y el Tren transístmico. Y Claudia ha lanzado la construcción de una amplia red de trenes hacia el centro y norte del país.

AMLO detuvo la línea de ascenso permanente en los homicidios (que venía subiendo con Calderón y Peña Nieto) y empezó a disminuirlos . Y Claudia aceleró la tendencia a su reducción.

AMLO y Claudia son dos íconos de un magnífico proyecto de transformación que se expresa hoy en varios datos duros: desempleo: 2.7; inflación: 3.7; disminución de la desigualdad: de 27 veces más ingreso de los ricos sobre los pobres a sólo 14 veces; bienestar: 13 millones de familias salieron de la pobreza.

AMLO realizó un conjunto de obras y cambios.

Ahora Claudia lleva a cabo nuevas reformas, nuevas iniciativas. Entre unas y otras, hay un hilo de coherencia. Es lo que no soportan los conservadores.

Director del Instituto de Seguridad y Servicios Sociales de los Trabajadores del Estado (ISSSTE)

A FUEGO LENTO

ALFREDO GONZÁLEZ CASTRO

#OPINIÓN

A dos meses del anuncio del rescate de Petróleos Mexicanos y el pago de sus deudas, la realidad y la burocracia no dejan avanzar. Los adeudos con proveedores superan los 22 mil millones de dólares. Se han paralizado proyectos y reducido empleos.

FACTURAS PENDIENTES DE PEMEX

Como era de esperarse, la presidenta **Claudia Sheinbaum** aprovechó su Informe de Gobierno en el Zócalo capitalino para hablar de **Petróleos Mexicanos** y de su "rescate", con el que -dijo- se avanza a paso firme y con honestidad. Habló brevemente sobre la situación que atraviesa la empresa petrolera y atribuyó los problemas actuales a la "deuda maldita y corrupta" heredada de los gobiernos neoliberales.

En ese contexto, han pasado casi dos meses desde que la **Secretaría de Hacienda**, encabezada por **Édgar Amador**, y la de **Energía**, dirigida por **Luz Elena González**, anunciaron con optimismo el esquema financiero que permitiría a Pemex, bajo la conducción de **Víctor Rodríguez Padilla**, atender los millonarios adeudos que arrastra con proveedores nacionales e internacionales. **La narrativa, sin embargo, se ha quedado en papel**. La industria petrolera sigue en la incertidumbre, mientras los adeudos -que ascienden a 22 mil 789 millones de dólares- estrangulan proyectos, reducen empleos, deterioran salarios y dejan plataformas paradas.

El plan del gobierno contemplaba que la banca de desarrollo aportara la mitad de los recursos y que la banca comercial y los inversionistas complementaran la bolsa a través de colocaciones en el mercado. El mecanismo, prometieron, sería ágil: Pemex formalizaría convenios y **Banobras**, con **Jorge Mendoza** al frente, se encargaría del pago directo.

Sin embargo, empresas internacionales como **Halliburton, SLB, Baker Hughes, Weatherford o Woodside**, así como mexicanas como **Cotemar, Diavaz, Opex, Marinsa o Grupo México**, padecen las consecuencias. Algunas han despedido personal; otras, de plano, enfrentan la quiebra.

La falta de pagos no solo compromete a las compañías: también impacta de lleno en la producción nacional de crudo, que sigue sin alcanzar la meta de 1.8 millones de barriles diarios.

Organismos empresariales como **AMESPAC, Cameintram y AMEXHI, además de Coparmex y Concamin**, han enviado cartas y desplegados a Hacienda, Energía y Pemex exigiendo soluciones. La respuesta ha sido silencio.

El dato no es menor: la deuda equivale al **54% de los bonos que Hacienda** colocó para rescatar a Pemex. Y en lo que va del año, el gobierno federal acumula ya cuatro promesas de pago incumplidas. El discurso se repite; la industria se desmorona.

Habló brevemente sobre la situación que atraviesa la empresa petrolera

***

EL PAN CAMBIA DE PIEL. Todo está listo para que el próximo 18 de octubre el Partido Acción Nacional, bajo el mando de **Jorge Romero**, presente su tan anunciada "renovación". No se trata solo de un nuevo logotipo o de un azul más moderno en su imagen institucional; el blanquiazul busca reinventarse ante un electorado que exige más a la oposición. La estrategia incluye un giro en su política de alianzas, con guiños evidentes hacia Movimiento Ciudadano, liderado por **Jorge Álvarez Máynez**, con quien ya sostienen conversaciones discretas.

Además, se prevé que las candidaturas se definan mediante encuestas y mecanismos de medición abiertos a perfiles ciudadanos, un intento por oxigenar la militancia.

En esa fecha harán la presentación ante los medios, antes de llevar la propuesta a la Asamblea Nacional de noviembre. **Jorge Romero apuesta todo** a este rebranding político con la mirada puesta en 2027: o el PAN se moderniza, o se apaga definitivamente.

***

ANDRÉS MANUEL LÓPEZ BELTRÁN y Adán Augusto López aparecieron en el Zócalo como si la política mexicana no ardiera y los escándalos no existieran.

Sonrientes, cómodos y en tercera fila, ofrecieron la mejor postal del cinismo: los herederos de la 4T celebrando su propio silencio.

Porque si algo domina la nueva élite morenista es el arte de la desaparición: cuando hay fuego, se esconden; cuando hay aplausos, regresan al centro.

***

*Y como dice **el filósofo... Nomeacuerdo:** "Mientras el país pregunta, ellos posan".*

ALFREDO@ELHERALDODEMEXICO.COM / @ALFREDOLEZ

#OPINIÓN

El Congreso de esa entidad se convirtió en espejo de lo que viene: un partido blanquiazul arrinconado y una oposición que aprendió a usar la ley

QUERÉTARO: LA DERROTA SILENCIOSA DEL PAN

En el Congreso de Querétaro ya quedó claro quién perdió el control: **el Partido Acción Nacional (PAN)**, **Morena, el Verde y el PT** aprovecharon el vacío y, con 13 votos, arrebataron la Mesa Directiva que encabezaba el panista **Gerardo Ángeles**.

El golpe fue *quirúrgico*: mientras el **PAN** hablaba de reanudar la sesión el 14 de octubre, los diputados de la 4T y aliados decidieron adelantar la jugada y "reabrir" la sesión que días antes terminó en golpes, gritos y hasta alarma de incendios. Con esa interpretación legal, colocaron a **Georgina Guzmán Álvarez, del Verde, al frente de la Mesa Directiva**, acompañada de petistas y morenistas.

Lo que se lee detrás no es sólo un cambio de presidencia. Es la señal de que al PAN, aun gobernando el estado con **Mauricio Kuri**, le están moviendo el piso en el Congreso. **Perdió la conducción política** frente a un bloque que supo hacer mayoría y que no tuvo empacho en exhibir a la bancada **blanquiazul** como **desordenada**, **dividida** y confiada en exceso.

El episodio del enfrentamiento entre **Enrique Correa (PAN) y Homero Barrera (Morena)** fue apenas el prólogo de un choque más profundo: el blanquiazul dejó de imponer reglas en un Congreso donde ya no tiene mayoría absoluta. Y Morena, se aprovechó y entendió que en la política queretana, a veces la mejor victoria no se grita: se arrebata en una sesión nocturna y con los votos justos.

Lo que se lee detrás no es solo un cambio de presidencia

El Congreso se convirtió en espejo de lo que viene: un **PAN arrinconado** y una oposición que aprendió a usar la ley, la estrategia y hasta la fuerza para disputar espacios al partido que se creía intocable en Querétaro.

•••

CDMX: MAFIAS INMOBILIARIAS *BAJO LA LUPA*

Clara Brugada, jefa de Gobierno de la capital del país, anunció que presentará una iniciativa para regular los **desalojos** en la Ciudad de México, la cual busca equilibrio entre el derecho a la vivienda y la propiedad privada. Cada año se emiten **2 mil órdenes de desalojo aproximadamente**, muchas por impago, pero también existen **mafias inmobiliarias** que, a través de extorsión y engaños, se aprovechan de inquilinos y propietarios para despojarlos de sus viviendas. Tal es el caso de la **banda delictiva** encabezada por los abogados **Eduardo Becerra Perera** y **Claudia Aguilar Pedrero**, quienes han creado este modus operandi para defraudar a sus arrendatarios. Se espera que la iniciativa no tenga ninguna consideración con este tipo de mafias.

•••

EN CORTO: ***Veracruz vuelve a estremecerse****. Una pareja desapareció en* ***Tuxpan*** *y días después apareció en un video maniatada, amenazada y obligada a declarar que su hijo —reo en el penal del municipio— los forzaba a* ***cobrar piso*** *a nombre de un grupo delictivo. El video fue viralizado en redes, como ocurrió con el caso de* ***la maestra Irma****, que también apareció coaccionada antes de ser hallada muerta. Y otra vez,* ***la gobernadora Rocío Nahle****, sigue sin saber nada, cuando es cuestionada.*

Nos vemos a las 8 por el 8 en Heraldo TV

@SOFIGARCIAMX

DEFINICIONES

#OPINIÓN

TAPIZADOS DE CORRUPCIÓN

Son tantos y de tal magnitud los escándalos que sólo un iluso creería que López Obrador no se enteró

Es la regla, no la excepción. En la 4T la corrupción es norma. No desapareció, como afirmó AMLO, se desparramó y bañó a todo el gobierno del expresidente, incluido su primer círculo, sus amigos, familiares e hijos.

Son tantos y de tal magnitud los escándalos que sólo un iluso creería que López Obrador no se enteró ni supo nada. Por muy desobligado y omiso que pudiera haber sido, la corrupción y los corruptos desfilaron frente a él. No combatió ni erradicó ese cáncer de la vida política, sino que lo alimentó, consintió y se benefició.

La corrupción y los corruptos desfilaron frente a él

El gobierno más corrupto en la historia de México es el de AMLO. No es apreciación ni conjetura, sino una verdad tan contundente como los datos duros. 180 mil millones desviados en *huachicol* fiscal, por año, según la FGR. Y unos 250 mil millones anuales que dejaron de entrar a las arcas públicas y se colaron por las porosas -y corruptas- aduanas, según la Secretaría de Hacienda que reportó un súbito aumento de 22% en la recaudación este 2025 con respecto a 2022: 22 de cada 100 pesos que debieron pagarse en impuestos el año pasado, por ejemplo, nunca ingresaron al gobierno.

La red inmensa de corrupción, sólo en estos casos, supera los 400 mil millones de pesos anuales. Un quebranto sexenal de al menos 2.4 billones de pesos. El atraco es tan grotesco que sería imposible desligar a quienes tuvieron control de esos tramos en el gobierno, según las propias investigaciones. Ahí habría que enlistar a quienes estuvieron encumbrados en la Marina, Aduanas y Pemex, por ejemplo, y hasta a uno de los hijos de López Obrador, *Andy*.

A esas redes corruptas hay que sumar otras, como la que habría capitaneado Adán Augusto López Hernández, secretario de Gobernación de López Obrador y sus vínculos irrompibles con su amigo hace más de 30 años, Hernán Bermúdez Requena, presunto líder del grupo criminal *La Barredora*, y secretario de Seguridad en Tabasco.

El atraco está a la vista de todos y es inocultable. Y eso que no hablamos de los 15 mil millones de pesos robados en Segalmex o los cientos de millones destinados a construir universidades del Bienestar Benito Juárez que nunca se hicieron, y un sinfín de casos más.

Tampoco de los obscenos favoritismos e inocultables y desproporcionados aumentos en obras faraónicas que terminaron duplicando o triplicando su costo, como el Tren Maya o Dos Bocas.

¿En serio alguien creerá que López Obrador no supo ni vio nada? Él que dijo que el presidente "se entera de todo" y todos los negocios de corrupción llevan su "visto bueno", no puede escapar de sus palabras, que hoy le regresan como *bumerang*.

M.LOPEZSANMARTIN@GMAIL.COM /
@MLOPEZSANMARTIN

ARTURO ÁVILA

Sheinbaum y la consolidación del segundo piso

Este domingo, el **Zócalo de CDMX** volvió a llenarse como pocas veces en la historia. Miles de personas acudimos para acompañar a la **presidenta Claudia Sheinbaum** en el cierre de su gira de rendición de cuentas "La Transformación Avanza", con la que recorrió los 32 estados del país. Fue un acto pletórico, una celebración popular, un encuentro del **pueblo de México** con su gobierno, con su presidenta. El ambiente, lleno de entusiasmo, de alegría, de música, tambora y un incesante sonido de los trenes, recordó que este proyecto político no nació en las cúpulas, sino desde abajo, con la gente. Como pocas veces se ha visto, el pueblo de México acudió a respaldar no sólo a una mandataria, sino a una causa, la continuidad del proyecto de transformación que inició **AMLO**.

Y sin duda, ese fue el mensaje político más importante: no hay ruptura entre **AMLO y la presidenta Sheinbaum**, pese al deseo opositor de dividirlos. Ambos comparten el mismo principio ético y político, el humanismo mexicano. La Presidenta lo dijo sin ambigüedades: **el camino trazado por López Obrador**, de justicia social, soberanía, derechos y dignidad, continúa. La **presidenta Sheinbaum** no abandonará los principios que él sembró.

Los resultados de este primer año respaldan el discurso. **33 millones de mexicanos han recibido apoyos sociales**, y **13.5 millones salieron de la pobreza**, lo que se traduce en una reducción histórica de la desigualdad. Hoy México es el segundo país menos desigual del continente. El lema "Por el bien de todos, primero los pobres" no quedó en una consigna; se transformó en una política pública efectiva. En materia legislativa, la presidenta destacó reformas que apuntalan su visión de país, **igualdad de las mujeres en la Constitución, derecho a la vivienda, prohibición del maíz transgénico, trenes de pasajeros y defensa de la soberanía nacional.**

En este primer año, la **presidenta Claudia Sheinbaum** reafirma la vigencia del proyecto de la Cuarta Transformación, además que imprime su propio sello. Por eso, cuando el Zócalo estalló en aplausos, no fue solo por un informe, sino por la certeza de que el país avanza con rumbo claro y con resultados. Como dijo **Clara Brugada**, jefa de Gobierno de la **Ciudad de México**: "¡Tenemos a la mejor presidenta del mundo!". Y millones de mexicanas y mexicanos, al corear "¡Es un honor estar con Claudia hoy!", están de acuerdo.

"Por eso, cuando el Zócalo estalló en aplausos, no fue solo por un informe, sino por la certeza de que el país avanza con rumbo claro y con resultados".

CIUDAD DE MÉXICO
CAPITAL DE LA TRANSFORMACIÓN

EL HERALDO DE MÉXICO

Página: 21 Sección: Fecha: 06/10/25

LA 5 a

Transformación

Darío Celis Estrada

@dariocelise

LA HISTÓRICA RIVALIDAD DE LARREA Y CHICO PARDO

GERMÁN LARREA, EL segundo hombre más rico de México, y **Fernando Chico**, el octavo, se detestan. El primero no perdona al segundo por haberle frustrado un gran negocio en el sexenio de **Felipe Calderón**.

Era 2010, se estaba subastando el desarrollo del aeropuerto de Tulum, un proyecto valorado, entonces, en unos 450 millones de dólares que le fue encomendado a **Dionisio Pérez Jácome**.

FELIPE CALDERÓN

El secretario de Comunicaciones y Transportes del expresidente Calderón tenía adelantada la licitación del que sería un componente para detonar la Riviera Maya, en Quintana Roo, gobernado por **Roberto Borge**.

A la etapa final llegaron dos consorcios: Tradeco, de **Federico Martínez**, asociado a Aeropuertos de Argentina, de **Eduardo Eurnekian**, y Grupo México, de Larrea, aliado a Grupo Aeroportuario Pacífico (GAP).

Chico Pardo, dueño de Aeropuertos del Sureste (Asur), que tiene como joya de la corona al aeropuerto de Cancún, se opuso de inicio a la posibilidad de una nueva terminal que socavara su principal negocio.

Primero quiso entrar a la puja, pero lo vetó la Comisión Federal de Competencia Económica, al mando entonces de **Eduardo Pérez Motta**, por la concentración que hubiera implicado tener dos aeropuertos juntos.

Su cabildeo en el sexenio calderonista lo llevó, incluso, a ofrecer la construcción de un tren que uniera a Cancún con Tulum, porque decía que no hacía sentido tener dos aeropuertos que terminarían conibolizándose.

El punto fue que, al final, Fernando sí logró echar abajo el proyecto. Chico Pardo era uno de los principales financiadores de Unifin, y recurrió a su fundador y amigo, **Rodrigo Lebois Mateos**.

GERARDO RUIZ MATEOS

Rodrigo tenía el atributo de ser primo hermano de **Gerardo Ruiz Mateos**, el poderosísimo jefe de la Oficina de la presidencia de Calderón, quien después lo haría Secretario de Economía.

Ellos reventaron la licitación y le cerraron a Larrea la posibilidad de regresar al negocio de los aeropuertos, que aquél conocía, pues en su momento fue accionista de GAP y socio de los españoles de AENA.

Ese agravio nunca lo perdonó el empresario minero, quien aprovechó todo su poder e influencia para ponerle *piedras en el camino*. La más significativa fue su ingreso al Consejo Mexicano de Hombres de Negocios.

Fernando es uno de los empresarios más valiosos en términos de activos y es ridículo que no esté en el ahora rebautizado Consejo Mexicano de Negocios. Pues bien, Larrea se aferró para que no ingresara.

CARLOS SLIM

De los que mandan en ese *Club de Toby* apunte a **Carlos Slim**, **Antonio del Valle**, **Daniel Servitje**, **Claudio X. González**, **Agustín Coppel**, **Armando Garza Sada**, así como a **Enrique Zambrano**, entre otros.

Toda esta historia viene a cuento, porque ahora Larrea lanzó una oferta vinculante para arrebatarle Banamex a Fernando Chico. Y todavía dice que si no quiere soltar 25%, puede mantenerse como su socio.

Citi, que preside **Jane Fraser**, el Departamento del Tesoro, de **Scott Bessent**, y el Departamento de Estado, de **Marco Rubio**, están convencidos y confiados en dejar en manos de Fernando a Banamex.

POR CIERTO QUE con la aprobación de su oferta pública de adquisición, Grupo México, de **Germán Larrea,** avanza en su proceso de desliste de la Bolsa Mexicana de Valores. La decisión, respaldada por su Comité de Auditoría, refleja una tendencia creciente entre compañías como Lala, de **Eduardo Tricio**, IEnova (ahora Sempra, que preside **Abraham Zamora**), y Monex, de **Héctor Lagos Dondé**, a salirse del mercado de valores. Este movimiento busca mayor flexibilidad operativa, pero también pone en gran duda el atractivo del mercado bursátil mexicano para los grandes corporativos.

LA RENUNCIA DE Alejandrina Salcedo como directora general de Estudios Económicos deja un vacío relevante en Banxico, por tratarse de la primera mujer en ocupar el cargo de Economista en Jefe. Su salida se suma a la falta de reemplazo para **Gabriel Cuadra**, que también deja un vacío en la continuidad técnica en áreas estratégicas del banco central. La institucionalidad deberá responder con perfiles sólidos y oportunos.

EL GRUPO COX convocó a una junta extraordinaria de accionistas para aprobar la compra de activos de Iberdrola en México por cuatro mil 200 millones de dólares. Esta operación, que se votará el 4 de noviembre, de concretarse, marcaría un paso relevante en la reconfiguración del mercado eléctrico nacional y en la participación privada en el mismo.

CON UNA INVERSIÓN de mil 300 millones de dólares hasta 2028, The Home Depot México, que dirige **José Antonio Rodríguez Garza**, refuerza su apuesta por el país. La apertura de nuevas tiendas, el impulso al comercio electrónico y la mejora logística forman parte de una estrategia integral que también contempla proveeduría 100% nacional. Además, su colecta para vivienda digna en 11 estados refleja un compromiso comunitario que va más allá del negocio.

JOSÉ ANTONIO RODRÍGUEZ

LA CADENA DE comida rápida Popeyes refuerza su presencia global, con una ambiciosa estrategia en México: más de 300 aperturas en una década. Con franquiciados locales liderando el crecimiento en cuatro regiones, Restaurant Brands International apuesta por un modelo descentralizado y de largo plazo. Esta expansión confirma el atractivo del país para esta marca que busca consolidarse en el competitivo mercado gastronómico.

LA INDUSTRIA DEL autotransporte de carga enfrenta retos estructurales que limitan su competitividad: inseguridad, escasez de operadores y costos operativos al alza. En respuesta, Cámara Nacional de Autotransporte de Carga, presidida por **Miguel Ángel Martínez Millán**, presentó seis iniciativas ante la Secretaría de Infraestructura, Comunicaciones y Transportes, al destacar incentivos fiscales y modernización de flota. Ampliar la deducibilidad de cuotas carreteras podría beneficiar a más empresas y dinamizar la inversión en infraestructura logística nacional.

MIGUEL ÁNGEL MARTÍNEZ MILLÁN

LA ASOCIACIÓN INTERNACIONAL de Edulcorantes (ISA por sus siglas en inglés) pidió incluir voces científicas en el debate público sobre bebidas con edulcorantes. Señaló que es clave diferenciar entre azúcares añadidos y productos con edulcorantes bajos o sin calorías, avalados por organismos como Cofepris, FDA y FAO/OMS. El llamado busca evitar generalizaciones que afecten decisiones regulatorias y de consumo.

AINDA ACABA DE cerrar el levantamiento de su Fondo II para llevar a cabo inversiones en proyectos de energía e infraestructura. El monto fue por seis mil 490 millones de pesos. Los inversionistas fueron cinco afores que decidieron invertir con base en el *track* récord de esta administradora de fondos privado, que dirige **Manuel Rodríguez Arregui**, que cuenta con un equipo competente y 20 años de experiencia promedio en energía e infraestructura, con una trayectoria probada en atracción de talento especializado y un modelo de *partnership* que asegura la solidez en el largo plazo.

MANUEL RODRÍGUEZ ARREGUI

OPINIÓN

Pepe Grillo

Unidad sin impunidad

La presidenta Claudia Sheinbaum tenía interés especial en destacar, en el mensaje político por el primer año de su gobierno, que no romperá con su antecesor López Obrador. Eso no ocurrirá, auguró. **Sale así al paso de versiones que juzgan inminente un rompimiento y que han recordado episodios históricos en el que un presidente en funciones rompe con un expresidente poderoso, como Cárdenas con Calles o López Portillo con Echeverría, a quien mandó de embajador a las Islas Fidji. Eso no viene para el gobierno del Segundo Piso de la 4T.**

Después, para que nadie se equivoque, dijo que quien robe o se enriquezca desde el gobierno enfrentará la justicia ya que los recursos públicos son sagrados. En suma, el mensaje es no habrá rompimiento con el pasado, pero tampoco impunidad.

Una vez zanjado ese tema, la presidenta se dijo segura de que vamos por el camino correcto y que estará a la altura de la generosidad del pueblo de México. En suma, una fiesta en el Zócalo repleto, en la que la presidenta Sheinbaum consolidad su liderazgo y manda a los suyos un mensaje de unidad sin impunidad. Un equilibrio complejo.

Bloque Negro, caos policiaco

La impunidad que gozan los integrantes del llamado Bloque Negro está bajo sospecha. Pueden delinquir a placer, vandalizar, robar, golpear, incluso intentar quemar a vivos a policías y por alguna extraña razón las autoridades los dejan ir tan campantes para disfrutar de sus latrocinios hasta la siguiente marcha. Lo han hecho desde hace años.

Se escudan detrás de una supuesta táctica de resistencia anarquista, pero en realidad son malandros encapuchados. La policía capitalina quedó exhibida la tarde del 2 de octubre. Ahí están docenas de videos circulando en los que se ve a los uniformados desordenados, apanicados, superados. Un operativo fallido sumamente peligroso.

¿Nadie asumirá la responsabilidad? No hay ningún país en el mundo en el que una turba le lance bombas molotov a los policías y se vayan del lugar quitados de la pena. La policía, la fiscalía y el gobierno de la ciudad deben muchas explicaciones.

Lo bueno y lo malo de la Ley de Amparo

Alfonso Ramírez Cuellar es el hombre de Palacio Nacional en el grupo directivo de San Lázaro. Sabe lo que quiere la presienta sobre el trabajo legislativo en marcha, en particular la muy controvertida Ley de Amparo.

El legislador zacatecano comenzó diciendo que en la Cámara de Diputados no apoyarán reformas que lesionen derechos humanos. Estableció que el transitorio que se coló en el Senado para hacer retroactiva la ley es anticonstitucional y por lo tanto va para atrás.

De modo que el proyecto aprobado por la Cámara Alta sufrirá modificaciones importantes para ajustarse a lo que Palacio Nacional busca de esta ley, o sea que no se proteja debidamente a los poderosos que han abusado del amparo

Beatriz acelera

El choque entre los aspirantes más mencionados para obtener la nominación de Morena al gobierno de Guerrero. Félix Salgado y Abelina López, senador y alcaldesa de Acapulco respectivamente, los tiene prácticamente fuera de la jugada.

Félix por el tema del Nepotismo y Abelina porque se comienza y multiplicar las versiones de que la fiscalía estatal tiene un expediente gordo con su nombre. Lo que se comenta es que Félix se hará a un lado si no compite Abelina, pero si la alcaldesa se queda con la nominación el Toro sin Cerca buscará ser candidato del PT o del Verde, rompiendo la alianza gubernamental.

De modo que por allá se ve como la opción más concreta la de la senadora Beatriz Mojica, que ya incluso está organizando, dicen allá, un equipo de trabajo a partir de la asociación civil "Guerrero es mi Corazón". ¿Será cierto? El único pero que le ponen es su cercanía con el exgobernador Ángel Aguirre, aquel que intentó darle, sin éxito, un regalo a Claudia en una de las últimas giras de la presidenta por Guerrero.

pepegrillocronica@gmail.com

EL CRISTALAZO

Rafael Cardona
nacional@cronica.com.mx

La fidelidad en extremo

Impulsados por un deseo absolutamente desinformado muchos murmurólogos, seguros de su corazonada (no de ninguna otra cosa), dijeron y repitieron: este domingo marcará el inicio real del gobierno de la presidenta Sheinbaum (con A), lejos de la perniciosa influencia (para ellos) del señor de Palenque.

Allá en la tranquilidad del trópico cálido, húmedo y selvático, el creador de todas las cosas en el universo paralelo de Morena simplemente sonreía con socarronería, como ya se sabía, por vida mía. Pensar algo más es una fantasía.

Ayer escribí aquí: "…Algunos apuestan por un mensaje de distancia con el fundador, cuyos alfiles han sido ya derrotados uno tras otros en medio de escándalos imposibles sin suministro de información (Barredora, opulencia, frivolidad nipona, huachicol fiscal, etc) desde áreas de inteligencia. Pero una cosa es derribar alfiles y otra sofocar al rey.

"Yo, personalmente, dudo de tan (por muchos) anhelado rompimiento. Tanto como dudaba de una arenga a la IV-T.1-P. en el grito de Independencia útil nada más para la feminista soltería de doña Josefa (nada de corregidora; el cargo era del marido)".

Doña Josefa y el nombre histórico. Andrés López, sin divorcio político.

Ayer ante el colmado Zócalo de la ciudad de México, propiedad absoluta de Morena (y el Bloque Negro); dijo la última palabra en este asunto:

"…Se han empeñado en separarnos, en que rompamos. Su objetivo no es otro más que el de acabar con el movimiento de Transformación; que nos dividamos.

"Pero eso no va a ocurrir, porque compartimos valores: honestidad, justicia y amor al pueblo de México.

"Porque compartimos proyecto: el Humanismo Mexicano y porque no llegamos al gobierno solo para administrar, llegamos para seguir transformando la Nación para el bienestar del pueblo.

"Andrés Manuel López Obrador fue, es y será siempre un ejemplo de honradez, de austeridad y de profundo amor al pueblo de México. Nunca se rindió ante la presión, nunca se vendió a los poderosos, nunca se apartó de sus principios.

"Y escúchenlo bien: su Presidenta, tampoco lo hará, porque tenemos convicciones, tenemos principios…"

Pero antes, hace cosa un mes escribí también:

"Claudia Sheinbaum no se quiere disociar de Andrés López porque su doctrina es parte importante de su vida pública y personal. Sería renegar de parte de sí misma: la formación, la solidez de su personalidad, ya no digamos su actual (y única) ideología.

"Su activismo alharaquiento de la juventud estudiantil y hasta de infancia (protesta quinceañera por Vietnam), no tenían estructura. Eran protestas a la moda con sucesivos pliegos petitorios del estudiantado rebelde con pocos beneficios y nada más.

"Pero con Andrés todo fue distinto: la actividad política y administrativa (supervisar el Segundo Piso. p.ej.) tenían una finalidad: llevar esa ideología (o esa fraseología), al poder.

"CSP no conoce otra política ni aspira a otra misión. Esta es la cima de su vida. La 4-T es SU movimiento, SU ideología. No le es fiel a López. Es fiel a su propio dogma. "Imposible siquiera pensar en apartarse de la 4-T y su fundador, quien ha sido su jefe y su amigo (¿por qué, para qué?); si fue su mentor cuando lo necesitaba, su formador insustituible en las luchas políticas.

"El "Complejo de Prometeo" (desafiar a los dioses, matar al padre, según Gastón Bachelard y otros) no existe para quien ha sido formada en otra disciplina de pensamiento: la suprema misión, la causa perfecta.

"Nunca va a romper, aunque se conceda un intrascendente asomo de originalidad".

El resto de la mañana, el hastío de la auto celebración, la autopromoción, la autopublicidad ya conocida. El resto, el diseño de un futuro distante. La presentación de planes, ideas perfectas en el reino del anuncio. En los planos y en los planes, como en las maquetas, nadie se equivoca. Todo es perfecto en el diseño del futuro. En pocas palabras, el espectáculo de ayer, sin nadie groseramente dándole la espalda, fue mitad un refrito y la otra mitad una ilusión reiterada •

Salvador Guerrero Chiprés

ENTRECIUDADES

Tren de la 4T: puntual hegemonía

Cuando la Presidenta de la República y Comandanta de las Fuerzas Armadas, Claudia Sheinbaum, pone a votación la propuesta de llamar a uno de los principales proyectos de transporte de su administración "Tren del Golfo de México", en las mentes de miles de personas aparece la imagen de Donald Trump con la soberbia pretensión de imponer aquella nomenclatura aquí inaceptable del "Golfo de América".

A mano alzada, desde una soberanía popular reivindicada en varias ocasiones, los asistentes responden al gesto fuera del discurso. "Pues es la (absoluta) mayoría", comenta la beneficiaria de más del 70 por ciento de las simpatías políticas actuales.

Como un tren inglés, chino o japonés, Sheinbaum arriba puntualmente a las 11:00 en pleno respeto a lo anunciado a los simpatizantes —quienes llegaron desde las 08:00 en muchos casos— y concluye a las 12:00 en un primer Informe de Gobierno de cara a su enorme base social. Ni Andrés Manuel López Obrador tenía esa puntualidad.

Y en ese tren viaja AMLO, pero no los corruptos. No lograrán los opositores separarla del exmandatario, enfatiza Sheinbaum. Como es obvio, la oposición no comprende la irrelevancia de su insistente interés en dividir a ambas figuras. La convergencia entre fundador y continuadora enriquece al tren transformador.

Sheinbaum abraza la espera de miles y el deseo de otros tantos de aprovechar la visita a la capital nacional y disfrutar el resto del domingo también para las y los citadinos presentes, quienes representan al menos el 65 por ciento de los asistentes.

El tren hegemónico del Obradorismo es observado por la oposición y los comentaristas. Todas y todos rebasados por el tranvía. Buscan aristas, equívocos, faltantes. Paradójicamente, gracias a López Obrador, el informe de Sheinbaum puede ser percibido como preciso, organizado, respetuoso de la inteligencia del prójimo más exigente y de las personas que por cientos de miles acompañan a la mandataria introducida y bienvenida por la Jefa de Gobierno, Clara Brugada. En ese grandioso Zócalo donde palpita la historia, dice la Presidenta en la apertura de su mensaje; en la ciudad donde nació la esperanza, representada hoy por Brugada, quien ayer cumplió su primer año de gobierno.

Los informes presidenciales suelen ser ejercicios de administración del relato, sin embargo, el de ayer fue un acto de reafirmación ideológica, disección del poder como servicio público y advertencia serena a quienes creen posible regresar al viejo orden.

Frente a la historia mexicana plagada de sucesiones fracturadas, Sheinbaum definió la continuidad como resistencia: no dividirse para que no vuelva el privilegio, no fragmentarse para que la justicia no se diluya. La política no es competencia entre egos sino cadena de responsabilidades. La Presidenta defendió un linaje político no basado en la herencia, sino en la fidelidad a un método: el de gobernar con sobriedad y cercanía, desmantelar los símbolos del exceso, traducir el discurso de una ética colectiva en política pública.

Los números respaldaron el tono y la confianza recuperada: una reducción del 32 por ciento en homicidios dolosos en un año. Lo que está en disputa no es solo el número de delitos, sino el sentido de protección del gobierno a la ciudadanía. El Estado de derecho, en su discurso, no depende de la élite judicial sino de la confianza pública. Si el Poder Judicial había sido el último bastión del privilegio, su transformación simboliza un cierre del ciclo. Mensaje articulador de los pilares de su visión: seguridad basada en justicia, soberanía ejercida con dignidad y pueblo como sujeto del poder.

Y el dato central relacionado con el Tren Maya —para no creer luego en las mentiras, señala Sheinbaum— respecto al 1.7 millones de pasajeros transportados desde su apertura. A este tren, del que me siento orgullosamente pasajero, ya nadie lo para.

SUBE Y BAJA

Mauricio Escanero Figueroa
Embajador de México en Israel

El diplomático trabaja por agilizar la repatriación de los seis mexicanos detenidos en Israel por su participación como tripulantes de la Flotilla Global Sumud. Se mantiene en constante comunicación con ellos y sus familias en México

Adán Augusto
Senador de la República

El control de daños no fue el adecuado, ahora hasta su ubicaión en un evento masivo genera suspicacias; mal momento para quien no hace mucho era el más cercano al poder emanado de la 4T

CIUDAD DE MÉXICO
CAPITAL DE LA TRANSFORMACIÓN

EL ECONOMISTA

Página: 10 Sección: Fecha: 06/10/25

La gran depresión

Enrique Campos Suárez
ecampos@eleconomista.mx

CDMX: El pasto que paga la guerra morenista

Dice un dicho africano que si los elefantes pelean, el que sufre es el pasto.

Si los grupos del régimen pelean por el dominio político de la Ciudad de México, las consecuencias serán para la propia capital y sus habitantes, como ya lo estamos viendo.

Falta visión, proyecto e inversión adecuada en una ciudad que en 30 años de gobierno de la izquierda se ha deteriorado.

La combinación que enciende los focos de alerta se compone de un gobierno local altamente ineficiente y la ausencia del liderazgo caciquil que era el único pegamento que aglutinaba a todas las corrientes políticas afines.

A nivel federal y a un año de la salida del poder formal de López Obrador, se generaliza la idea de que la presidenta Claudia Sheinbaum pretendería buscar sus propios espacios de poder.

El destape del peor escándalo de corrupción en la historia contemporánea de México, con el caso del huachicol fiscal, que ocurrió en el sexenio de López Obrador y tan cerca de él, fue de la autoría de esta administración. Y ahora Sheinbaum tendrá que decidir si ese caso salpica a su propio gobierno con la impunidad o al inmediato anterior con el castigo.

El otro evidente rompimiento con el hermano político de López Obrador, Adán Augusto López, quien hoy contraataca porque tiene el agua hasta el cuello y también eso es de manufactura del Segundo Piso de la Transformación.

Así, a nivel federal, la Presidenta tiene márgenes de popularidad que le permiten resistir el fuego amigo, incluso si desde Palenque se pretendiera activar el botón de emergencia de la revocación de mandato.

Pero el punto débil de la autollamada Cuarta Transformación es donde todo empezó. La Ciudad de México está mal gobernada por Clara Brugada y eso hace que grupos políticos del mismo movimiento, que hoy sienten los efectos de la orfandad, vean en ello una oportunidad de tomar el poder.

Falta visión, proyecto e inversión adecuada en una ciudad que en 30 años de gobiernos de la llamada izquierda se ha deteriorado hasta el punto actual en el que la actual administración local ya no invierte ni en lo básico, como tapar los baches.

La encuesta es de quien la paga, pero incluso en esos sondeos cómodos se puede ver que el crimen, la corrupción y la falta de agua superan 75% de opiniones negativas de los capitalinos.

Ese es el terreno fértil para que los grupos internos vean la oportunidad de hacerse del poder. La oposición formal está borrada, la oposición de facto pertenece a las mismas siglas partidistas y muchos suelen ser violentos.

Lo que ocurrió el pasado 2 de octubre corre por ese carril. Esos grupos delincuenciales que destruyeron, hirieron y robaron son controlados, financiados y enviados por liderazgos políticos de la llamada izquierda.

Confundir contención con represión, tener miedo de ser gobierno, permitir que 94 de sus policías terminen heridos, en medio de saqueos, explosiones e incendios, es justo lo que quieren los opositores internos del propio régimen.

¿Cuánto resiste ante la opinión pública la honorabilidad de un jefe de la policía antes de reclamar a nombre de su gente?

La debilidad en la gobernanza de la Ciudad de México puede agregar el peligroso escenario de ser un campo de batalla interno por el poder entre esos grupos que sabemos que son radicales y violentos.

Ricos y poderosos

Marco A. Mares
marcomaresg@gmail.com

Banamex, duelo de titanes

Grupo México, de **Germán Larrea**, el segundo hombre más rico de México, presentó una oferta cuasi hostil por la compra de Banamex.

A casi 10 días de que Citi anunció un acuerdo de compra venta con **Fernando Chico Pardo**, el octavo hombre más rico de México, la puja por el banco, se calienta de manera imprevista.

Banamex, objeto del deseo

Es un duelo a billetazos entre dos pesos pesados de los negocios en México que se disputan la propiedad de Banamex, convertida en la novia más deseada del vecindario bancario en el país.

La operación podría realizarse en un monto que ronda los 9,000 millones de dólares.

A contracorriente de quienes aseguraban que Banamex había perdido valor y que la tardanza en su proceso de colocación a través de los mercados era porque no había mucho interés, hoy es objeto del deseo de dos poderosos magnates mexicanos.

Sheinbaum y accionistas, la decisión

En ésta circunstancia, el destino de Banamex depende en primer lugar de la Presidenta de México, **Claudia Sheinbaum**, quién ya había dado su beneplácito a Chico Pardo.

Habrá que ver si da su visto bueno a Larrea, quien fuera descarrilado de la puja en el sexenio lopezobradorista.

Hay que recordar que el ex presidente, impuso una serie de condicionantes para la operación de compra venta y al final, dijo públicamente que el gobierno la compraría.

Poco después, Citi, decidió que la venta, en lugar de realizarse a través de una operación de compra-venta entre privados de manera directa, se haría mediante una Oferta Pública Inicial (OPI) en los mercados.

Con esa estrategia, la firma financiera internacional, dio tiempo a que terminara el sexenio lopezobradorista.

Ahora, en el primer año de gobierno, Sheinbaum registra este cambio inesperado en el proceso de venta de Banamex, en el que el interés de dos poderosos empresarios podría forzar el camino hacia una operación de compra-venta directa.

Para el gobierno de Sheinbaum, sin duda, es una gran noticia que dos de los más encumbrados hombres de negocios se disputen la compra de Banamex porque implica confianza en México y en la administración sexenal.

Veremos en qué sentido se manifiesta la mandataria y si da su aprobación a la propuesta del Rey del Cobre, como se conoce a Germán Larrea, por el imperio minero que ha construído con Grupo México.

Pero serán los accionistas de Citi, quienes tendrán que tomar la mejor y más rentable decisión.

Al final de cuentas se trata de una decisión de negocios y tendrá que tomarse la más pragmática, en función de los intereses de la institución.

Una oferta, ¿irresistible?

De entrada, el viernes que se hizo público a través de la Bolsa Mexicana de Valores el anuncio de Grupo México, Citi difundió un comunicado en el que aseguró que no había recibido hasta ese momento la propuesta de Grupo México.

Señaló que había llegado a un acuerdo con Chico Pardo y que se mantenía la prioridad con ese acuerdo y el proceso de colocación de la OPI.

Sin embargo, también señaló que si recibía la propuesta de Grupo México la revisará y estaría sujeta a la aprobación de las autoridades.

Resulta muy extraño que Grupo México hiciera pública su intención de compra, a través del servicio de información de emisoras de la Bolsa Mexicana de Valores, sin que se la hubiera hecho llegar directamente a Citi.

Citi en su comunicado, aunque deja claro que ya tiene un acuerdo en principio con Chico Pardo, revisará la nueva propuesta. Un tema clave es que destacó que tal propuesta dependía de que la aprueben las autoridades locales.

Larrea, obviamente pretende el control y ofrece comprar el 100% de Banamex y que Banamex sea un grupo mayoritariamente mexicano.

A Chico Pardo le propone mantener el 25% en calidad de accionista minoritario.

En los próximos días veremos cómo se define ésta puja inesperada.

Por lo pronto, sin duda, resulta una extraordinaria noticia para el gobierno mexicano y en particular para la presidenta Claudia Sheinbaum.

Para Citi y sus accionistas, será una decisión muy difícil de resolver, aunque seguramente tendrá que imponerse el pragmatismo.

Al tiempo.

Atisbos

El viernes 03 de octubre se publicaron los reglamentos de seis leyes secundarias del marco normativo del sector energético.

Estos reglamentos, realizados por la Secretaría de Energía, encabezada por **Lourdes Melgar Palacios**, regulan las actividades en los sectores hidrocarburos, eléctrico, planeación y transición energética, biocombustibles, geotermia e ingresos sobre hidrocarburos.

La Ley de Planeación y Transición Energética armoniza los instrumentos del sector y asegura un desarrollo ordenado de corto, mediano y largo plazo.

El Reglamento de la Ley del Sector Eléctrico garantiza la prevalencia del Estado en la generación de energía, regula permisos y autorizaciones. El Reglamento de la Ley del Sector Hidrocarburos establece los requisitos y procedimientos para las actividades de exploración y extracción, las especificaciones para las Asignaciones para el Desarrollo Mixto y la trazabilidad en todas las cadenas de valor de los hidrocarburos.

Ruiz-Healy Times

Eduardo Ruiz-Healy
@ruizhealy

Un discurso para mantener viva la narrativa del éxito

La presidenta **Claudia Sheinbaum** habló ayer en el Zócalo de la CDMX por el primer aniversario de su gobierno. No presentó un informe técnico ni hizo autocrítica alguna. Fue un discurso pronunciado en un multitudinario mitin planeado para reforzar su autoridad política y cerrar filas con el lopezobradorismo, consolidando la idea de continuidad. En eso cumplió plenamente su objetivo.

El discurso fue largo, solemne, ordenado y de tono claramente emocional. Predominaron los datos que su gobierno considera logros: baja inflación, empleo récord, inversión extranjera en aumento y una reducción histórica de la pobreza. Como otros gobernantes en todo el mundo, la presidenta eligió ver el vaso lleno. No mintió, pero describió un país más estable de lo que realmente es. No habló del déficit público ni de la inseguridad que aún golpea regiones enteras. Tampoco tenía por qué hacerlo: ese no era el propósito del evento.

En el fondo, su mensaje no fue económico sino político, porque quiso dejar claro que la Cuarta Transformación sigue viva, ahora con su sello: menos confrontacional, más metódico e institucional. Repitió una vez tras otra que "no gobierna sola" y que **Andrés Manuel López Obrador** fue, es y será un ejemplo a seguir. La lealtad quedó intacta, aunque esa misma insistencia reafirma lo que muchos opinan: que aún gobierna bajo la sombra de su antecesor y padrino político.

Hubo destinatarios claros. A López Obrador, un homenaje. A los simpatizantes de Morena, un recordatorio de que los programas sociales continúan. A los empresarios, la promesa de estabilidad. A las Fuerzas Armadas, gratitud y confianza. A los críticos, la defensa anticipada: "en México no hay censura ni represión". Y entre líneas, una advertencia: "el poder no es para enriquecerse". Este último mensaje también estuvo dirigido a aquellos morenistas que olvidaron la medianía republicana, viven como si el cambio fuera sólo para los demás y han sido exhibidos públicamente.

El tono triunfalista no es un rasgo personal de la presidenta ni una rareza mexicana. Todo gobernante, en cualquier época y de cualquier tendencia política, tiende al triunfalismo en sus aniversarios. Nadie usa un Zócalo lleno o un evento visto por millones a través de los medios y las redes sociales para enumerar limitaciones y fracasos. La liturgia del poder exige celebrar, no dudar. Lo excepcional sería oír a un gobernante admitir errores ante miles de simpatizantes.

La oratoria fue correcta, la retórica eficaz y el mensaje cumplió su cometido: reforzar la idea de continuidad, estabilidad y rumbo controlado. El público que la apoya encontró confirmación de que todo marcha bien; quienes la observan con distancia vieron a una presidenta firme pero prudente. No hay épica ni ruptura: hay administración del poder.

En política, los aniversarios no se usan para rendir cuentas. Sirven para proyectar fuerza y dirección. Claudia Sheinbaum lo sabe, y por eso su discurso no buscó convencer a nadie nuevo, sino mantener viva la narrativa del éxito y del rumbo correcto ante el 70% a 80% de los mexicanos que aprueban su gestión.

No emocionó, pero tranquilizó. Y en un país donde el miedo al retroceso pesa más que la esperanza del cambio, la tranquilidad también es una forma de ejercer y afianzar el poder.

Facebook: Eduardo J Ruiz-Healy
Instagram: ruizhealy

Signos vitales

Alberto Aguirre
alberto.aguirre@eleconomista.mx

La terca continuidad

Aquellos que auguraban la ruptura del oficialismo, se quedaron con la ganas. La celebración del primer aniversario del claudismo en el poder sirvió para cerrar filas y reiterar el castigo a las élites políticas tradicionales como su principal narrativa. Pero cada vez es más evidente que traicionar el mandato popular y cultivar los intereses de una minoría atrincherada en lugar de atender los de la "mayoría silenciosa" son objetivos que ni la derecha ni la izquierda pueden cumplir.

Con el ejercicio de rendición de cuentas —que reunió ayer a 80,000 morenistas en el Zócalo capitalino—, la presidenta **Claudia Sheinbaum** cerró un mes de gira nacional. A la jefa del gobierno de la CDMX, **Clara Brugada**, tocó ser anfitriona de "nuestra querida presidenta".

La transformación —según su narrativa— es chilanga de nacimiento y aquí, proclamó Brugada, "inició la esperanza; la revolución de las conciencias se hizo gobierno para desterrar al régimen de corrupción y privilegios".

Dos detalles, apenas perceptibles, antes de que Sheinbaum Pardo iniciara la lectura de su mensaje: las ausencias del secretario de Economía, **Marcelo Ebrard**, y del gobernador emecista de Jalisco, **Pablo Lemus** —quien se reportó enfermo y deberá guardar reposo hasta el próximo martes—; y la anomalía del peldaño colocado al pie del atril colocado en medio del escenario, aunque no incomodó a la presidenta.

La coyuntura se impuso. Sheinbaum Pardo reivindicó la herencia obradorista y nuevamente reprendió a quienes "se empeñan en separarnos, en que rompamos". Los conservadores —sin aludir a nadie por su nombre o apellido— conspiran contra la transformación. "El objetivo no es otro: acabar con el movimiento".

La polarización, otra vez, como motor del descontento. Después de siete años, empero, la fórmula de canalizar la rabia acumulada ya no es tan eficaz. Así lo muestran las encuestas recientes, que materializan las áreas del gobierno que no aprueba la ciudadanía.

Los bancos de indignación acumulan energías que, en vez de liberarse al instante, podrían enforcarse a la construcción de un proyecto de largo plazo. La defensa de la soberanía, ante la ofensiva arancelaria, y sobre todo la victimización del claudismo ante lo que consideran "campañas de odios, mentiras y calumnias" son efectivas, pero efímeras.

Al oficialismo le sobran pretextos y le falta autocrítica. Y si bien cuenta con el respaldo mayoritario, subsiste un sector de la población —algunos estudiosos estiman que representan al 30% del electorado— en búsqueda de alternativas, enojada con la Cuarta Transformación.

Decidido a abrazar el legado obradorista, el claudismo ha procedido a relegar a los beneficiarios del "Pacto del Mayor". Para ellos fue el ultimátum. Después del caso Adán Augusto, en el gobierno hay quienes sostienen que después de octubre ya nada será igual y que habrá cambios importantes.

Efectos secundarios

¿PROMINENTE? Presume de mucha cercanía a la secretaria de Energía, **Luz Elena González**. Y como representante de la empresa tabasqueña PetroHorus International ha podido cabildear en el área encargada del diseño, ingeniería y ejecución de proyectos de Petróleos Mexicanos. **Carlos Monroy** está en la mira de la industria por su peculiar estrategia: influir, en vez de competir; licitar, en vez de negociar; cobrar, antes de entregar... No es un caso aislado, es el síntoma de una enfermedad institucional: la captura silenciosa del aparato técnico por operadores privados, disfrazados de proveedores al servicio de firmas matreras. ¿Sus siglas? Vest Oil & Services, LAriab Services y Noil Power.

Globali... ¿qué?

Fausto Pretelin Muñoz de Cote
@faustopretelin

México golpea a Corea sin razón

La erosión de la política exterior mexicana en manos de los dos gobiernos de Morena pasa por el descuido de la relación con países aliados. Uno de ellos es Corea.

Sugerido u obligado por el gobierno de Estados Unidos o, simplemente, un guiño hacia la Casa Blanca, los aranceles impuestos por el gobierno de la presidenta Claudia Sheinbaum recuerdan una de las peores épocas del comercio exterior mexicano: la sustitución de importaciones o, si se prefiere: ¡Viva el orgullo de lo Hecho en México (aunque esté mal hecho)!

En la década de los años 70 y 80, al subirse a los camiones de transporte público de la Ciudad de México los pasajeros podíamos leer una leyenda en el tablero del conductor: Hecho en México. Los camiones eran marca Dina.

Lo mismo ocurría con cientos de productos "orgullosamente" fabricados en México. Uno de ellos, las bicicletas. Mientras yo usaba una bicicleta con esperanza de vida de medio año, un vecino italiano que se había traído una de su país, le duraba años.

¿Cuál era la razón? David Ricardo me respondió unos años después: la ventaja comparativa.

Cincuenta años después, y luego de un proceso de apertura comercial en el país, el gobierno de la presidenta Sheinbaum castiga a Corea como si el país asiático representara al eje del mal.

Corea es el cuarto socio comercial más importante de México (2024) y durante el último cuarto de siglo el volumen de comercio internacional binacional creció cinco veces: 3.9 mil millones de dólares en el año 2000, a 29 mil millones de dólares en 2024.

México, en lugar de imponer aranceles a Corea, debería de aprender su cultura con la que mira hacia el futuro.

La política exterior de AMLO y Sheinbaum se ha orientado hacia el pasado.

Conocida como "Reino ermitaño", la Península de Corea fue invadida más de 400 veces a lo largo de su historia y pasó cientos de años bajo la influencia china y japonesa. Hoy, Corea le enseña al mundo un rostro moderno e innovador.

La crisis de 1997 arrancó en Tailandia cuando las elevadas tasas de interés y unas instituciones financieras débiles hicieron que se desplomara el bath, la moneda tailandesa.

La crisis se expandió como virus en el Este de Asia afectando el valor del won, la moneda coreana. El FMI le prestó 57 mil millones de dólares. Esto representó un punto de inflexión para Corea. Su presidente Kim Dae-jung eligió la cultura pop para dar un nuevo rostro de Corea frente al mundo.

El gobierno implantó agencias creativas dentro de sus ministerios y las financió con millones de dólares; vinculó la Hallyu (Ola Coreana) a la diplomacia.

México tiene mucho que aprender de Corea, pero su política exterior la ha subrogado a la Casa Blanca, con una excepción: su amor por la dictadura cubana.

Banamex: el regreso del otro pretendiente

COORDENADAS

Enrique Quintana

Opinión columnista
enrique.quintana@elfinanciero.com.mx

@E_Q

La historia de la venta de Banamex ha dado un nuevo giro.

Cuando parecía que Citi tenía definido su camino —vender el 25 por ciento del banco a Fernando Chico Pardo y colocar el resto en los mercados accionarios— reapareció **Germán Larrea con una oferta por el 100 por ciento** de las acciones.

El empresario no logró cerrar un trato con Citi hace poco más de un año, entre otras cosas, por las **diferencias que tuvo con el gobierno de López Obrador.** Ahora vuelve al escenario con una propuesta que, si prospera, cambiaría radicalmente el destino del banco.

Hasta el domingo por la tarde, Citi ha dicho que 'no ha recibido formalmente' la oferta, pero el solo hecho de que exista reacomoda las piezas.

Grupo México le habría planteado a Citi adquirir el 100 por ciento de las acciones. **Una cuarta parte** de Banamex a un precio similar al acordado con Chico Pardo —alrededor de **0.85 veces el valor en libros**— y el resto a **un múltiplo de 0.80.**

Es, en términos prácticos, una oferta por todo el banco en condiciones equiparables a las que Citi ya aceptó parcialmente.

La decisión de Citi dependerá de muchos factores. Primero, que la propuesta tenga respaldo financiero claro. Además, cualquier operación tendría que **superar el filtro de las autoridades mexicanas y estadounidenses,** con especial atención a las implicaciones en competencia económica y en la estabilidad del sistema financiero.

El consejo de Citi enfrentará un dilema estratégico. Por un lado, la venta total a Grupo México **simplificaría su salida del negocio minorista** en México, objetivo que busca desde 2022. Por el otro, la alianza con Chico Pardo y la posterior colocación en bolsa ofrecen una salida gradual, con menor riesgo político y reputacional.

La comparación no será solo de precio, sino de certidumbre. Una oferta alta pero con financiamiento incierto puede ser menos atractiva que una más modesta, pero segura y sin sobresaltos.

En México, **el gobierno podría ver con simpatía** el regreso de un "Banamex mexicano". Desde el inicio del proceso, la idea de que el banco quedara en manos nacionales ha sido políticamente atractiva. Sin embargo, esa afinidad no bastará para aprobar la operación.

Hacienda, la CNBV, el Banco de México y las autoridades de competencia **analizarán con lupa el origen de los recursos,** la estructura de capital y los posibles riesgos de concentración.

¿Por qué Larrea vuelve ahora? La respuesta parece estar en la coyuntura.

El clima político luce más conciliador, y las tensiones que impidieron el acuerdo anterior parecen haberse disipado. Además, la operación con Chico Pardo fijó un precio de referencia y demostró que Citi está dispuesto a vender.

Grupo México, con una estructura financiera sólida y posible respaldo de bancos internacionales, **puede ahora plantear una oferta viable.**

También hay un componente estratégico: diversificar su conglomerado y fortalecer su presencia en sectores financieros y de infraestructura.

La oferta de Larrea, sin embargo, no puede ignorar el acuerdo con Chico Pardo. Citi ya comprometió una cuarta parte de Banamex a su grupo, en una operación que podría cerrarse en 2026. Eso significa que cualquier compra total tendría que integrarlo o indemnizarlo.

Grupo México ha dejado abierta la posibilidad de mantener su participación, adquiriendo solo el 75 por ciento restante, lo que implicaría una alianza entre ambos empresarios.

Los escenarios son diversos. Si Citi acepta, se podría asistir a la 'mexicanización' de uno de sus bancos más emblemáticos, ahora bajo el paraguas de un grupo industrial con músculo financiero.

Si la oferta se rechaza, el plan original de venta parcial y salida vía bolsa seguirá adelante.

Pero, a estas alturas **no se puede descartar que surja un tercer camino:** una operación combinada en la que Grupo México y Chico Pardo compartan la propiedad, con una eventual colocación de acciones en el mercado.

En cualquier caso, el episodio refleja la compleja interacción entre negocios, política y reputación que rodea la historia de Banamex.

Lo que parecía un proceso cerrado **ha vuelto a abrirse,** y la decisión final ya no será solo financiera. Será también una definición sobre el rumbo de un protagonista fundamental del sistema bancario mexicano y sobre la capacidad de un grupo nacional para asumir el control de una de las instituciones más simbólicas del país.

Porque más allá del precio o del porcentaje de acciones, lo que está en juego es quién contará la próxima etapa de una historia que comenzó hace más de 140 años y que, como se ve, todavía no termina.

MONEDA EN EL AIRE

Jeanette Leyva Reus

@JeyvaReus

Denuncias vigentes en CFE

Desde el sexenio pasado, en la Fiscalía General de la República (FGR) de parte de la Comisión Federal de Electricidad (CFE) -que lleva actualmente Emilia Esther Calleja-, se encuentran denuncias importantes en contra de funcionarios de la dependencia, que a la fecha ni se avanza ni se desechan.

Emilia Esther Calleja

Desde 2021, la CFE presentó siete denuncias derivadas de auditorías al ejercicio del 2019, sin que hasta ahora se conozca el avance o si se sobreseyeron, cuando los temas investigados son de corrupción y de millones de pesos y que con el tema del huachicol fiscal, muchos piensan que puede seguir el mismo camino que hoy tienen en la CFE, donde se denuncia, pero no se actúa.

Son cuatro carpetas, las tres que la Fiscalía tiene aún en investigación son por temas en los gasoductos de Samalayuca-Sásabe, La Laguna-Aguascalientes y Tula-Villa de Reyes; la cuarta es del Guaymas-El Oro, que tiene sin sobreseimiento.

Las denuncias que se hicieron en su momento fueron contra el ahora subdirector de Operación Financiera de esta paraestatal desde febrero de este año, **Francisco Edmundo Munguía Varela.** Actualmente, la FGR tiene 4 carpetas de investigación contra Munguía Varela por posibles actos delictivos cometidos en 2019, cuando era Gerente de Operación Financiera, por haber realizado pagos de casos fortuitos en igual cantidad de gasoductos sin la formalización previa de los convenios modificatorios correspondientes. Eso sí, también en algunos casos Munguía Varela ya fue declarado no vinculado a proceso en 2023, aunque el expediente sigue vivo.

A esos casos habría que sumarle al menos otras dos denuncias, ya ventiladas en medios, también de la CFE, en las que estuvo involucrado el mismo funcionario con otros directivos diferentes en cada caso, por también presuntos actos de corrupción con un modus operandi similar durante las administraciones de **Enrique Ochoa Reza** y **Jaime Francisco Hernández Martínez**, directores de la CFE de 2014 a 2018. Estos dos casos son en los gasoductos El Encino-Topolobampo y Tuxpan-Tula, los cuales logró salvar al menos hasta casi seis años después de los hechos por lo que pudieran parecer tecnicismos: La CFE no apeló en uno de los casos en la primera decisión de un juez; y en el otro, al momento de los hechos sólo podía ser considerada una falta administrativa. Por lo que se ve, la Fiscalía se está tomando su tiempo en los casos que aún tiene en investigación. A ver si no salen al final con que ya prescribieron los delitos, si es que en realidad los hubo, claro, y sólo perjudicaron a funcionarios sin deberla ni temerla, ojalá pronto se conozcan los resultados de las investigaciones.

Mientras eso sucede, Eugenio Amador Quijano, director de finanzas de la CFE, ya adelantó que para finales de este año comenzarán a publicarse mecanismos para contratos mixtos con la empresa pública del estado.

El 73 por ciento de los contratos mixtos serían de energías renovables, de los cuales cerca de 6 mil millones de dólares, serían aportados por CFE y del lado de los privados, otros 9 mil millones de dólares, ojalá se concreten.

La nueva ¿pelea? por Banamex

Algo excepcional en el sector financiero fue la noticia del viernes dada a conocer por **Grupo México** de **Germán Larrea** de que buscaba comprar otra vez el 100 por ciento del **Grupo Financiero Banamex**, lo que constituyó fue una sorpresa para todos.

Germán Larrea

Primero por el monto ofrecido, pero también por el mensaje hecho a **Fernando Chico Pardo** de que si quería se podía quedar con el 25 por ciento que ya ofertó y se anunció hace una semana, pero sería considerado y respetado como "accionista minoritario", lo que generó todo tipo de comentarios en la industria.

Dejando de lado los términos y montos ofrecidos a **Citi**, que por cierto dijo desde Nueva York que aún no tenía la oferta, pero fuentes en México aseguran quienes saben del tema sí se entregó en la matriz la propuesta, se especula que tal vez la negación es para ganar tiempo en la posible negociación y examinar los contratos vigentes con **Chico Pardo.**

El regreso de Germán Larrea para buscar ser el dueño al 100 por ciento de Banamex, o del 75 por ciento como propone, si bien es un tema entre particulares y en donde el Gobierno Federal "no tiene nada que ver", ya que incluso el viernes los mismos funcionarios decían que se estaban enterando por la BMV, mostrará qué tanto la presidenta **Claudia Sheinbaum,** a diferencia de su antecesor que hizo todo para minar la transacción y que Larrea no adquiriera el banco, intervendrá en el tema y deja que el asunto sea un tema de negocios y mercados y no político.

También esta oferta, abre la puerta para que alguien más se atreva y lance una oferta parecida o mejor para adquirir el banco, y con ello, la OPI que tiene tiempo cocinándose no se concrete y pese al acuerdo del 25 por ciento con Chico Pardo, y las sanciones que seguramente debe tener los contratos por incumplimiento se analicen y sea para Citi mejor negocio vender de una sola vez, en lugar de esperar el mejor momento para ir con una OPI. Ya veremos.

Planes futuros de Kapital Bank

La integración de **Intercam a Kapital Bank** que tiene al frente a **René Saúl,** ha cumplido su primer mes luego de que fuera autorizada la compra de activos, casa de bolsa y operadora de fondos.

De acuerdo con cifras preliminares, al cierre de septiembre pasado la institución alcanzó 45 mil millones de pesos de captación, que incluyen alrededor de 5 mil millones adicionales a la fusión, nada mal, pues ya como grupo financiero el equipo de René Saúl estima crecer al menos el 20 por ciento en el 2026 en todas las divisiones del negocio.

René Saúl

En paralelo también se prepara para una salida al mercado bursátil en los siguientes años tanto en México como en Estados Unidos, recordando que recientemente fue valuado como unicornio en mil 300 millones de dólares, o sea buenos planes a futuro.

En lo que fuera la primera reunión con clientes e inversionistas muchos de ellos provenientes de Intercam, Kapital adelantó que antes de que concluya este año presentará un nuevo producto digital para sumar a más empresas a los 300 mil clientes que ya tiene y con lo que espera dar la competencia a bancos en ese nicho.

Inversiones multinacionales en Querétaro

En donde pese a todo siguen creciendo, es en Querétaro, estado gobernado por Mauricio Kuri, ya que de un total de 192 proyectos de inversión que representan la creación de al menos 52 mil 700 empleos, lo interesante es que sólo 47 de ellos son nacionales, el resto son proyectos de origen extranjero, lo que muestra la confianza en la entidad de las empresas internacionales.

Mauricio Kuri

De acuerdo con información de la **Secretaría de Desarrollo Sustentable de Querétaro (SEDESU)**, a cargo de **Marco Antonio Del Prete**, aproximadamente 35 por ciento de dichas inversiones provienen del sector automotriz, mientras que la industria aeronáutica representa el 12.2 por ciento.

Las estimaciones del gobierno estatal señalan que los proyectos internacionales planeados para la entidad son liderados por Estados Unidos con 36, Alemania con 30, Francia con 12, Canadá con 12 y China 11, lo que muestra que es una de las entidades donde más capital estadounidense sigue llegando y eso los ubica en una posición importante ante las próximas negociaciones del tratado comercial.

Por lo pronto, la moneda está en el aire.

Aparece una segunda oferta por Banamex: posibles escenarios

PERSPECTIVA BURSAMÉTRICA

Ernesto O'Farrill

Presidente de Bursamétrica

Opine usted: eofarrills@bursametrica.com

@EOFarrillS59

El proceso de venta de Banamex por parte de Citigroup adquiere un matiz de una especie de subasta competitiva al aparecer, el viernes pasado, de una forma sorpresiva, una segunda oferta no solicitada, por parte de Germán Larrea a través de Grupo México, para la adquisición de hasta el 100% del capital del Grupo Financiero y la Fundación Cultural.

La semana pasada le comentábamos del anuncio de la adquisición del 25% del capital por parte de Fernando Chico Pardo. Las leyes mexicanas requieren que un cambio del 30% o más en el control accionario tiene que ser aprobado previamente por la Junta de Gobierno de la CNBV, y de la CONSAR, en donde participan la Secretaría de Hacienda y el Banco de México; lo que teóricamente requiere de un largo y complejo proceso de trámites y requisitos. La venta de cualquier intermediario financiero regulado y más tratándose de un banco sistémico como lo es Banamex, que por tener esta calidad esta sujeta a una regulación más estricta, no puede realizarse en Bolsa sin que exista un claro comprador del control accionario previamente autorizado por las autoridades financieras.

La oferta de Larrea consiste en adquirir una participación del 25% del control a un múltiplo de 0.85 veces el valor en libros del Grupo y el otro 75% a un múltiplo de 0.80 veces el valor contable, según un documento presentado ante la CNBV. Grupo México advirtió que si Fernando Chico Pardo no quiere vender su participación, será bienvenido en el grupo de accionistas minoritarios y que se le respetaran sus derechos como tal. En ese caso, Larrea adquiriría solo el 75% restante del capital.

Citi mencionó el viernes que aún no recibe la oferta y que piensa revisarla cuidadosa y responsablemente, dando prioridad al acuerdo que tienen con Fernando Chico Pardo, y también ha indicado que la colocación en Bolsa no se ha descartado y que ésta podría realizarse simultáneamente en México y EU, la que queda sujeta a condiciones de mercado y a las autorizaciones requeridas, que son muy diversas. Estrictamente para la adquisición se tiene que realizar un proceso ante la CNBV para la compra del Banco, otro proceso para la adquisición de la Afore ante la Consar y otro trámite adicional para la adquisición de la Holding ante la Secretaría de Hacienda, lo que podría concretarse en el 2026. Para salir a Bolsa se requiere otro trámite adicional ante la CNBV y el regulador de valores americano.

A Citi le conviene posponer el IPO cuando se determine y se apruebe quien será el nuevo Grupo de Control y se revele el nuevo Plan de Negocios, la integración de los demás socios que se unan a la adquisición del 25% adicional ya comprometido para Fernando Chico Pardo, se nombre un nuevo Consejo y se defina al equipo directivo, para que pueda venderse el 49.99% restante mediante la Oferta Pública, para maximizar el valor de la transacción.

Al adquirente mexicano, si adquiere el 100% de las acciones, le conviene posponer la colocación en Bolsa a dos o tres años después de la adquisición para obtener una plusvalía, como resultado de una mejor percepción de la perspectiva financiera del Grupo bajo la nueva administración.

En el escenario no se descarta que aparezcan otras propuestas, pero antes tendremos que ver la respuesta de Citigroup. ¿Lo acordado con Fernando Chico Pardo tiene penalizaciones de incumplimiento?. Es muy probable que en la visita de la Señora Fraser a la Dra. Claudia Sheibaum ya se haya expresado alguna aprobación verbal de la figura de Chico Pardo por parte del Gobierno mexicano.

¿Qué tanta aprobación tendría Germán Larrea por parte de las autoridades mexicanas? Ambas personas no violan las preferencias externadas por el Gobierno de la 4T, desde el sexenio anterior, en las que se prefiere que el control de Banamex quede en manos de mexicanos, y también que no implique despidos masivos de personal. Esto ha dejado afuera a instituciones internacionales, y a grupos financieros mexicanos importantes.

Se sabe que Larrea se detuvo mucho tiempo negociando contingencias legales que tiene Banamex, como el caso de Oceanografía y de tenedores de Bonos. Se hablaba de un impacto de entre 1 mil millones de dólares o más. ¿Que tan deteriorada quedó la relación entre Larrea y la alta dirección de Citi?

El comprador del Grupo tendrá además que invertir fuertes cantidades en la actualización tecnológica del grupo. Por una parte Chico Pardo expresó que serían invitados otros empresarios a sumarse al control (50% más una acción) antes de realizar la IPO. El Grupo México mencionó que los Fondos de Pensiones (Las Siefores) podrían ser socios de Banamex. Con la información conocida hasta el momento no de puede aportar a un solo escenario.

De jefes

Opina usted: empresas@elfinanciero.com.mx

300 aperturas de Popeyes

Popeyes, la cadena de pollo al estilo de Louisiana, planea abrir más de 300 restaurantes en México en los próximos 10 años. Bajo la dirección comercial de Bryan Rojas, la marca se apoyará en acuerdos con franquiciatarios regionales como Border Crunch (Noroeste), Star Louisiana (Occidente), Grupo Euro (Centro) y Grupo Berny (Sureste). El objetivo es asociarse con operadores locales con experiencia para escalar rápidamente y captar mercados con alta demanda.

Con más de 5 mil establecimientos en Estados Unidos y una expansión global impulsada por su matriz Restaurant Brands International (RBI), dirigida por **Duncan Montero**, Popeyes apunta a consolidarse como un actor clave en el competitivo mercado mexicano de comida rápida.

La estrategia se centra en aprovechar la experiencia local de los franquiciatarios para posicionarse en un país donde el consumo rápido es uno de los sectores más dinámicos de América Latina. Este enfoque no solo busca crecimiento, sino también adaptarse a las demandas específicas de cada región.

La llegada de Popeyes a más estados mexicanos refuerza la apuesta por mercados emergentes en la región y responde a la creciente demanda de opciones de comida rápida con una identidad gastronómica definida, como su característico pollo estilo Louisiana.

Software sin límites

La empresa Software Factory, parte de Grupo UPAX, anunció su cambio de nombre a Neracode, marcando un giro estratégico hacia la integración de inteligencia artificial y automatización en el desarrollo de software. Su propuesta busca multiplicar hasta 10 veces la productividad empresarial sin aumentar la plantilla laboral, apoyándose en tecnología avanzada y visión operativa.

Bajo la dirección de **Gerardo Pizarro**, Neracode cambió el modelo tradicional de fábrica de software para ofrecer soluciones personalizadas en sectores como movilidad, salud y compensaciones laborales, bajo un enfoque que responde a las exigencias de un mercado global que valora la eficiencia y la capacidad de adaptación.

Además, Neracode se posiciona en un momento clave para México, donde el auge del nearshoring impulsa a la industria tecnológica, que representa el 4.5% del PIB y genera más de un millón de empleos. La empresa busca aprovechar esta dinámica para consolidarse como un referente tecnológico en la región.

Por último, Neracode no solo desarrolla software, sino que se propone construir ventajas competitivas para las empresas. Su enfoque en soluciones estratégicas y automatización tecnológica la coloca como un motor de competitividad en este ecosistema.

Seguros: inversión estratégica

Las Pymes generan el 41 por ciento del empleo formal en México, pero el 52 por ciento de ellas quiebra antes de dos años. Según el estudio "Pymes en México: Impulsar al talento para consolidar su crecimiento" de MetLife México, dirigido por **Mario Valdés**, las empresas que adoptan beneficios no salariales, como seguros de vida y gastos médicos mayores, tienen mayores probabilidades de prosperar.

La inversión en bienestar y seguridad financiera de los empleados no solo mejora la retención y atracción de talento, sino que también incrementa la productividad y fortalece la resiliencia empresarial. Esta estrategia ataca problemas como el estrés financiero y cierra la brecha de recomendación frente a competidores.

Con una gestión de talento enfocada en beneficios estratégicos, las Pymes pueden resolver el 62 por ciento de sus desafíos relacionados con capital humano, clave para enfrentar las demandas del mercado y consolidar su crecimiento.

Hecho en México avanza

Hasta mayo de este año, 623 empresas de diversos sectores, como automotriz, aeronáutico, alimentos, línea blanca y textil, entre otros, cuentan con el distintivo Hecho en México. En este contexto, la Entidad Mexicana de Acreditación (EMA), presidida por **Raúl Tornel y Cruz**, y la Asociación Civil Mujeres del Sistema de Infraestructura de la Calidad (MUSICA), liderada por Maribel López, obtuvieron el distintivo de manos de Andrea Solano, titular de la Unidad de Normatividad, Competitividad y Competencia de la Secretaría de Economía.

"La llegada de Popeyes a más estados de la República Mexicana refuerza la apuesta por mercados emergentes en la región"

CIUDAD DE MÉXICO
CAPITAL DE LA TRANSFORMACIÓN

EL FINANCIERO

Página: .20. Sección: Fecha: 06/10/25

El plan de ClaudIA

PARTEAGUAS

Jonathan Ruiz

Dígame usted:
jruiz@elfinanciero.com.mx
Facebook: @RuizTorre
@RuizTorre

Quienes saben de negocios entienden de márgenes de ganancia. Lo que más importa es la diferencia entre lo que gasta el negocio y lo que cobra. Es la clave y por eso es importante poner atención a una promesa que hizo ayer la presidenta.

Los presidentes anteriores se centraron en atraer fábricas, mejor si se trataba de producir coches. Pero lo que son las cosas, los mejores días de Ford, quedaron al inicio del siglo, cuando su margen de ganancia (EBITDA) rondaba los 15 dólares por cada 100 que cobraba por sus coches.

Esta década pelea por apenas un 5 por ciento de margen; un tercio de aquellos tiempos.

Otro emblema empresarial, Microsoft, tuvo también en el año 2000, un margen de ganancia de 53 por ciento. En este 2025 es aún mejor y sus accionistas cobran utilidades (EBITDA) de 60 dólares por cada 100 facturados.

Ford, instalada en un negocio nacido hace 100 años, batalla en un territorio lleno de competidores llegados de Asia y ahora en particular, de China. Abunda la oferta de coches y hay una competencia de precios feroz.

Microsoft se sube a cada ola de innovación que llega y en esta, fue la primera en invertir en OpenAI, la creadora de ChatGPT. Antes, la empresa fundada por Bill Gates se trepó a la "nube" en donde guardamos todo lo que usamos en el teléfono y la computadora, en ese ámbito hay pocos competidores y cobran precios altos.

Su innovación no se detiene y esa insistencia la convierte en una empresa rica.

La presidenta de México, Claudia Sheinbaum, tiene al menos en papel una propuesta que incluye esa palabra:

"(Es) un proyecto ambicioso que presentaremos en las próximas semanas que le llamamos: **'México, país de innovación'**, que incluye el desarrollo del Laboratorio Nacional de Inteligencia Artificial", dijo ayer la mandataria ante sus seguidores en la plancha del Zócalo de la Ciudad de México.

En lo que vemos de qué va el plan, el laboratorio que sí mencionó fue presentado en junio y brinda una idea de la posible ruta.

La mayoría de las mujeres que fallecen por cáncer en México, mueren por tumores de mama. Aún los médicos más hábiles están limitados por su condición humana para hacer diagnósticos más certeros y anticipados.

Pero las máquinas pueden revisar más información y acudir a bases de datos amplias en segundos, a partir de las imágenes que detecten en una mastografía, con una probabilidad de casi 100 por ciento.

La tecnología con ese propósito ya es desarrollada en México, en un poco conocido **Instituto Potosino de Investigación Científica y Tecnológica** que tiene un Grupo de Ciencia e Ingeniería Computacionales que ha desarrollado un modelo de IA con el propósito de detectar cáncer de mama y tratarlo.

> *"Quienes saben de negocios entienden de márgenes de ganancia. Lo que más importa es la diferencia"*

Incluso poblaciones alejadas de las ciudades podrían contar con esta ventaja, sin la presencia física de médicos especialistas.

De acuerdo con presentaciones públicas, el Laboratorio Nacional de Inteligencia Artificial comprende una serie de proyectos adicionales al de la detección del cáncer de mama.

Están relacionados con atender el cáncer testicular, enfermedades neuronales, cardiovasculares y otras prácticas, para que **basados en datos los modelos de IA generen nuevos tratamientos.**

Todo eso llega en un buen momento ante el envejecimiento poblacional mexicano y de todos los países occidentales. Los emprendedores involucrados, pasan de conocer la IA, a aplicarla, con potenciales beneficios sociales y económicos.

La gente involucrada en esos proyectos se prepara para mantener procesos de innovación y crear potencialmente nuevos productos o tratamientos que deriven en nuevos negocios útiles y de altos márgenes. Así es posible crear prosperidad.

Eso va por la vía gubernamental, pero también en el sector privado progresa la aplicación de la IA en negocios, particularmente financieros, para brindar créditos.

Es positivo avanzar rápido en el negocio de altos márgenes de las empresas tecnológicas. Hay una sensible diferencia entre pagar a extranjeros y cobrar aquí esas altas utilidades.

Hacer coches o máquinas tradicionales somete a los empleados de fábricas a las decisiones que toma un lejano consejo de administración cuya principal intención al traer plantas a México es reducir costos.

Por eso celebro que venga un proyecto relacionado con la promoción de la innovación. Mientras más, mejor. Ya lo revisaremos.

Director General de Proyectos Especiales y Ediciones Regionales de EL FINANCIERO

CIUDAD DE MÉXICO
CAPITAL DE LA TRANSFORMACIÓN

EL FINANCIERO

Página: .33. Sección: Fecha: 06/10/25

FOTOMONTAJE: ESMERALDA ORDAZ

AÑO CERO

Antonio Navalón

@antonio_navalon

La muerte de la política

La campaña presidencial estadounidense de 1960 marcó un hito histórico. No sólo sepultó las viejas formas de hacer política –esas conversaciones al calor de la chimenea que se popularizaron en tiempos del New Deal y durante la campaña de la Gran Depresión con Franklin Delano Roosevelt–, sino que liquidó la centralidad de los programas y promesas políticas. Desde entonces, comenzó el dominio de la imagen y, sobre todo, la dictadura de las encuestas.

Hasta esa contienda entre Richard Nixon y John F. Kennedy, la política se construía en torno a un programa que se proponía y luego cada líder político tenía la libertad de decidir si lo cumplía o no. Pero con la serenidad y juventud de Kennedy, que lo llevaron a triunfar aquel 8 de noviembre de 1960 –ante el emblemático sudor y rigidez de Nixon, que mostró en uno de los debates pero que fue símbolo de su campaña–, se inició una nueva era.

Desde ese momento, la imagen pasó a valer más que cualquier compromiso, y el valor de la promesa política fue sustituido por la obsesión de medir la popularidad de los dirigentes.

A partir de ese momento, la vida política en el mundo quedó inundada por la lógica de las encuestas. Durante décadas, nos hemos vuelto esclavos de ellas, actuando más por percepción que por principios, más por lo que parece que por lo que realmente es.

Hoy nadie recuerda con claridad qué le prometieron ni por qué votó. El político que llegó con un discurso y a base de promesas se siente liberado del compromiso apenas aparece en la siguiente foto que lo reafirma en la escena pública.

Por eso, no me extraña que este 1 de octubre, en el primer aniversario de la presidenta Claudia Sheinbaum, fuera tan abrumadora la igualdad en los medios locales –todos tan afectados por la situación– al proclamar que este primer año de gestión había sido un éxito y que el sexenio sería una apoteosis.

No pretendo ser injusto. Reconozco que un estado de opinión favorable no es lo peor que le puede pasar a la presidenta o al país. Pero una cosa es el discurso de los sondeos y otra la sensación real del país. Si incluso las tecnologías sociológicas tienen dificultades para captar la popularidad y la verdadera aceptación hacia un dirigente, imagínese lo complejo que resulta transmitirla.

Lo más importante es comprender que, en política, ya no importa tanto el qué, sino el cómo se siente la gente. Es como un matrimonio: ¿durará? Mientras ambas partes estén bien o tengan motivos sólidos, seguirán juntas. Hoy por hoy, la boda y relación entre el pueblo de México y su presidenta no sólo parece sólida, sino que incluso transmite la idea de estar en buena esperanza. Naturalmente, el resultado natural de ese embarazo político sería un mejor futuro para el país.

Claro –aunque en este momento no me centraré en ello–, aún hay una lista larga de pendientes y de cosas que simplemente no están funcionando. Pero, mientras no afecten directamente a la mayoría, pareciera que no tienen importancia. Lo esencial es que los ciudadanos sigan recibiendo sus pensiones y puedan llenar los estómagos y poner el pan de cada día en la mesa.

Inevitablemente, llegará el día en el que tendremos que plantear lo que sucederá después. Las preguntas son: ¿después de qué? ¿Después de perder popularidad? ¿Después de perder el horizonte de desarrollo económico? Y es que no podemos dejar de lado que la duración del mandato está fijada y es claro lo que está plasmado en nuestra Carta Magna: seis años, ni uno más.

Los pueblos, por naturaleza, son volátiles y evanescentes. Pero quien conquistó el poder con propuestas y con una maquinaria electoral tiene la obligación de prever el momento del desencanto. Ese instante –ojalá lejano– no podrá enfrentarse con evasivas, sino con responsabilidad y transparencia. En este sentido, lo preocupante es que el termómetro de la moralidad y la rendición de cuentas parecen estar más centrados en Estados Unidos que en México, más que en lo que pasa día a día en nuestro país.

Son ellos quienes, según el vaivén de sus intereses y como método –hasta ahora eficiente– de negociación, destapan escándalos, suben la presión política, cancelan visas y colocan al país bajo sospecha. Y, mientras tanto, la pregunta sigue abierta: ¿dónde están nuestras propias instituciones, los responsables de investigar y hacer cumplir la ley?

Qué distinto sería México y qué bien nos vendría si, además de soportar las acusaciones y presiones externas, tuviéramos un sistema sólido, capaz de detener a los verdaderos responsables y de exigir cuentas a quienes lastiman y perjudican al país.

Quizás en otra historia, quizás en otro país; por ahora, no nos queda más que esperar y confiar en que la popularidad trascienda las encuestas. Esperar que la imagen se vuelva en acción y que los programas, esos interminables documentos de cientos de páginas, se traduzcan en una mejor calidad de vida y un verdadero y eficiente uso del poder.

Los pueblos, por naturaleza, son volátiles y evanescentes. Pero quien conquistó el poder con propuestas y con una maquinaria electoral tiene la obligación de prever el momento del desencanto.

El pesimismo como lectura de la historia

TELÓN DE FONDO

Edmundo Jacobo Molina

[secretario ejecutivo del Instituto Nacional Electoral (INE)]

Opinión
opinion@elfinanciero.com.mx

Un buen amigo, Víctor Sosa, me rememoró recientemente a John N. Gray (Reino Unido 1948) y con él al pesimismo como principio de realidad. Según el cual, como humanidad no tenemos remedio y eso es lo que explica las "soluciones" totalitarias, los fanatismos, las utopías liberales o comunistas como formas de "ordenar" la vida y dar certeza, aunque sea a cambio de libertad y de la vida misma.

No hay nada que ciegue más al ser humano que el miedo, la incertidumbre, el desamparo; contra ello estamos dispuestos a seguir al "iluminado", a aquel que nos simplifica la visión de la complejidad, quien nos ofrece soluciones "obvias" a problemas que ante nuestros ojos solo requieren de voluntad y valentía. Estamos dispuestos a seguir a quien nos ofrece amparo, a quien "piensa como nosotros" y nos dice por dónde ir y qué hacer.

Lo anterior viene a cuento, ya que en los últimos meses en los que he vuelto a recorrer nuestro país, ahora promoviendo una nueva plataforma política, una pregunta recurrente es: ¿quién es el líder? A lo que sigue: "¡México necesita un líder!". Lo anterior deriva de una natural curiosidad por saber "quién está detrás", pero también de la búsqueda de una figura en la que depositar la confianza, en torno de la cual sumarse.

Sin duda, es mucho más sencillo congregarse en torno a una persona, responder al llamado de la misma, que el motivo de la movilización social sea una idea abstracta o el ideario de un partido o una organización, y menos aún cuando se llama a que seamos corresponsables y a multiplicar los liderazgos.

Lo que hoy vivimos es una suerte de caudillos fuertes con pocas ideas, los mismos que responden a una sociedad atomizada que paradójicamente necesita congregarse. En otras palabras, una sociedad en la que cada quien "vela para su santo" y, sin embargo, necesita de un poder que dé una razón de vida frente a la percepción de un enemigo común.

El enemigo común se construye desde la percepción que tenemos de nosotros mismos, de nuestros vecinos, de aquellos con los que nos cruzamos en la calle. Las recientes encuestas arrojan un dato por demás revelador al respecto: solo el 26% de los mexicanos piensa que se puede confiar en la mayoría de las personas (referido en este diario por Ciro Murayama).

El clima de inseguridad en el que vivimos abona de manera muy importante y creciente al miedo, la sospecha, al refugio en los más cercanos, que son cada vez menos; ya ni hablar de la autoridad responsable, a la que se sabe coludida, y los datos se acumulan día a día para avalar esa apreciación.

De la mano está la referencia en algunos sectores sociales, no menores por cierto, de que todo este ASOCIAL contexto se debe además al todavía predominio de los conservadores, a los que hay que combatir, o bien al avance de los de izquierda, a los que hay que frenar a toda costa y a cualquier costo.

En este panorama en el que priva la inseguridad y la desconfianza, la polarización se ha acentuado y, sin duda, López Obrador y Claudia Sheinbaum irresponsablemente han contribuido a ello, ya que juegan el papel como jefes de su partido político y no para el que fueron electos como representantes de la sociedad toda.

Con ello apuestan a consolidar una base partidaria sólida con la que sea suficiente gobernar ante el escepticismo, pasmo, desencanto o indiferencia de las mayorías abstencionistas y opositoras.

Todo parece conducir a confirmar la sospecha de Gray (y, por qué no, de alguna manera la de Hobbes) de que las ambiciones desbordadas hacen imposible cualquier solución civilizada en la que impere la política como forma racional de ponernos de acuerdo para encontrar remedios a problemas comunes a pesar de nuestras diferencias.

El humor público parece querer culpables antes que soluciones, congregarse al llamado de un líder antes que asumir la responsabilidad colectiva, concentrar el poder antes que limitar el mismo construyendo contrapesos.

La colegialidad aparece como ineficiente frente a la urgencia de atender lo inmediato, para lo que se requiere delegar la responsabilidad en un otro que sabe cómo y además tiene la fuerza para ello.

Frente a lo anterior, que tiene mucho de dato duro y que constato en este recorrido, sigo pensando como liberal socialdemócrata (¡Vaya encuentro!), que el remedio está en la democracia que da a cada quien su peso en la representación política sin eliminar al adversario y en la atención a causas, teniendo por solución a las mismas la racionalidad que busca la atención al fondo y no el aplauso inmediato.

Difícil contender contra Gray, pero más difícil quedarse pasmado frente a la hecatombe.

POSDATA: Mientras todo esto pasa, el Zócalo de la capital de la República se colma, a la más vieja usanza, por grupos que pueden contabilizarse para hacer ver la "fuerza" y la lealtad de quien los congregó.

Parece que no estamos sentados sobre un polvorín y que, ante las contradicciones internas de la 4T, la unidad partidista está por encima de cualquier otra consideración; en eso les va la vida.

Gobierno cómplice

LEER ES PODER

Fernando García Ramírez
@Fernandogr

Cada día aparecen nuevas evidencias que permiten suponer que Andrés Manuel López Obrador desde la Presidencia encabezó un grupo criminal con ramificaciones en varias Secretarías de Estado, Fuerzas Armadas y su partido.

En el extranjero tienen claro que México es un narcoestado gobernado por una camarilla cómplice de criminales, infestado de corrupción. El último ejemplo de esto es el reportaje en *The New York Times* sobre el gobierno de Morena: Un país pobre con políticos millonarios.

Esa percepción apenas comienza a penetrar en la conciencia de la mayoría de los mexicanos. Pero el proceso ya está en marcha y no hay forma de detenerlo. Las negaciones y las mentiras de la presidenta han sido un dique insuficiente ante las imágenes de los morenistas viviendo en la opulencia y los documentos y testimonios sobre la inmensa corrupción reinante.

El huachicol fiscal representa el mayor fraude del que se tenga noticia en México. De acuerdo a Fernando Belaunzarán, equivale a "10 mil Casas Blancas de Peña Nieto, 1,200 Pemexgate, 120 estafas maestras o 40 Segalmex". Sheinbaum sabía de este inmenso fraude, porque se lo expuso Xóchitl Gálvez cuando debatieron el año pasado, y lo desestimó diciendo que eran "palabrerías".

La pasividad de Sheinbaum la vuelve cómplice del fraude y protectora de los implicados. Esta semana defendió en su conferencia las gestiones de Adán Augusto López y de Hernán Bermúdez Requena. Por si fuera poco, el nuevo Poder Judicial que impulsó la presidenta concedió un amparo a uno de los sobrinos del Almirante Ojeda, brindó varios amparos a los hijos de López Obrador y reservó por cinco años la riqueza mal habida de Bermúdez Requena.

El sistema en pleno está concentrado en frenar las revelaciones sobre el fraude del huachicol fiscal porque las implicaciones llegan hasta el expresidente López Obrador, y por extensión a quien él impuso en la presidencia.

Desde hace meses recibe Sheinbaum la presión del gobierno norteamericano para que rompa el pacto de su gobierno con la casta criminal cuya sede está en Palenque. La presión interna apenas la resiente, pero irá creciendo con los meses.

Cuando Salinas de Gortari dejó el poder, lo hizo gozando de una inmensa popularidad; a los pocos meses su imagen se había desplomado por la crisis del "error de diciembre" que el Gobierno de Zedillo le supo endosar.

Luego de un año de haber dejado López Obrador la presidencia, se tiene la certeza de que su jefe de oficina de la administración lavaba dinero, que su secretario de Gobernación dirigía una banda criminal, que su secretario de Marina protegía un inmenso negocio de contrabando de petróleo, que su secretario de la Defensa organizaba viajes de lujo para su familia con dinero del erario, que el presidente de Morena financiaba las campañas de su partido con dinero sucio, que su secretario personal estaba metido en corruptelas, que sus hijos utilizaban prestanombres para enriquecerse y que la campaña para posicionar a Sheinbaum a nivel nacional estaba financiada por empresarios vergonzantes.

A un año de haber dejado el poder, un segmento significativo de los mexicanos sabe que fuimos gobernados por el jefe de una mafia criminal. Falta que esa conciencia logre aterrizar en los sectores populares, blindados como están por la propaganda oficial y por ser beneficiarios de las transferencias de dinero del gobierno.

El velo que cubre a López Obrador y a su partido caerá cuando ocurra una crisis y el gobierno actual, para sacudirse la responsabilidad, tenga que ofrecer como chivo expiatorio a alguna persona cercana al expresidente.

Esa toma de conciencia puede venir a partir de una crisis con los Estados Unidos (se sigue hablando de una posible intervención), de una inesperada crisis financiera o causada por alguna revelación intolerable de los crímenes ligados a los cárteles criminales. Esto puede tardar, pero finalmente ocurrirá. El proceso, como señalé antes, ya está en marcha.

La tranquilidad del capo de Palenque será interrumpida. En México se sabe impune (entre otras cosas, para eso se reformó el Poder Judicial). Pero si lo aprietan, puede exigir, en forma de un exilio dorado, el pago de la deuda que los cubanos tienen con él por los cientos de millones que México ha donado a la dictadura en forma de petróleo y de los de médicos esclavos.

Es probable que la larga precampaña de Sheinbaum y las campañas de la mayoría de los candidatos de Morena que hoy son gobernadores hayan sido financiadas con dinero de procedencia ilícita. Los nuevos jueces y ministros del Poder Judicial llegaron a sus puestos gracias a los acordeones financiados con dinero sucio. ¿Cuántas campañas de centenares de diputados y decenas de senadores de Morena tendrán el mismo origen?

Si el gobierno actual no rompe con el pacto entre el Estado y el crimen organizado es porque los que lo conforman deben sus puestos a los cárteles criminales. Son cómplices del México más oscuro. Ese es el precio que los mexicanos tenemos que pagar por nuestra pasividad e indiferencia.

Brugada no garantiza la gobernabilidad de la CDMX

DESDE SAN LÁZARO

Alejo Sánchez Cano

Quiere saludar: opinion@elfinanciero.com.mx

La marcha del 2 de octubre en la capital del país puso en evidencia, una vez más, que la gobernabilidad de la CDMX pende de alfileres. Toda vez que la jefa de Gobierno, Clara Brugada, carece de la sensibilidad política y de los sistemas de inteligencia adecuados para detectar y enfrentar movilizaciones violentas. Al mismo tiempo, soslaya los ataques del crimen organizado contra funcionarios públicos y, por supuesto, contra la ciudadanía.

Los transgresores de leyes que violentaron la marcha del 2 de octubre tenían como consigna 'madrear' a los policías y a cualquiera que se les pusiera enfrente. Además de saquear comercios y joyerías, sabían que esa tarde-noche los cuerpos policiacos estaban maniatados por órdenes superiores que pidieron tajantemente no responder a las agresiones. No obstante, que estas pusieran en riesgo sus vidas, tal como ocurrió con casi un centenar de uniformados que resultaron lesionados. Entre ellos, 16 policías que permanecen hospitalizados y en cuidados intensivos.

Clara Brugada no tiene la capacidad para gobernar la metrópoli, en virtud de que diversos sucesos la han rebasado, como el asesinato de sus dos colaboradores más cercanos, lo que implica que el crimen organizado mantiene el control en buena parte del territorio capitalino.

El percance mortal de la pipa en Iztapalapa es otra ominosa señal de cómo la autoridad es laxa en eso de establecer controles en la circulación de unidades móviles que son una bomba de tiempo.

El gobierno capitalino no está preparado para enfrentar temas de emergencia o de violencia y menos detectar con anticipación conflictos potenciales que atentan contra la paz social y la misma gobernabilidad.

La manga ancha que tiene Clara Brugada ante movilizaciones dizque estudiantiles que han destrozado, por ejemplo, instalaciones de la UNAM, tiene más que preocupada a la presidenta Claudia Sheinbaum, por lo que ya conformó una comisión de trabajo presidida por Rosa Icela Rodríguez, Secretaria de Gobernación; Omar García Harfuch, titular de la SSC; y Alejandro Gertz Manero, Fiscal General, para evitar que sucesos violentos como el del 2 de octubre no vuelvan a ocurrir en el futuro, además de llevar a cabo las investigaciones correspondientes para deslindar responsabilidades de la propia jefa de Gobierno capitalino y de diversos liderazgos de Morena en la capital del país.

Las imágenes de los actos vandálicos en la Ciudad de México, en donde se aprecian elementos policiacos ardiendo en llamas o el derribo de cortinas para saquear joyerías y otros establecimientos, aparecieron en los principales diarios del mundo en la víspera de la inauguración del Mundial de Futbol, que se celebrará en la capital del país dentro de 10 meses. Con esto surge la real preocupación de si México está preparado para organizar este tipo de eventos que congregan a millones de aficionados con una cobertura internacional de medios de comunicación.

De hecho, el propio presidente de Estados Unidos, Donald Trump, ha declarado en más de una ocasión que le gustaría que el partido inaugural fuera en ese país y no en el Estadio Azteca por el riesgo que representa para la seguridad de los asistentes.

Subestimar al grupo de criminales que marcharon el 2 de octubre, esbozados y con la consigna de sembrar el caos, infiltrados en la manifestación conmemorativa por los funestos acontecimientos de octubre de 1968, implica una grave responsabilidad para la jefa de Gobierno y su secretario, César Cravioto. Ellos enviaron a 500 elementos a resguardar el orden sin suficiente preparación, mientras que en un partido de futbol de fin de semana comisionan alrededor de tres mil policías.

Dicen ellos que no son un gobierno represor. Por ello, a los grupos que son afines a la 4T los dejan realizar actos vandálicos. Pero que no se trate de movilizaciones opositoras al régimen. Allí sí mandan toda la caballería para apaciguar a los revoltosos, como a los padres de niños con cáncer, las madres de desaparecidos o el movimiento feminista.

Hay que decirlo con todas sus letras: una cosa es evitar provocaciones que puedan desencadenar conflictos mayores y otra, resguardar a la ciudadanía y su patrimonio de actos criminales que, incluso, atentan contra su vida.

Resulta absurdo, por decir lo menos, que luego de las imágenes que registraron los rostros de los delincuentes que prendieron fuego a policías y agredieron a reporteros y encargados de establecimientos comerciales, solo hayan detenido a una persona.

La generación sin valores

EL FISCAL DE HIERRO

Javier Coello Trejo

@cnelfotrejomx

Lo ocurrido en el **CCH Sur** no es un hecho aislado ni un accidente inexplicable. Es la consecuencia directa de un problema que como sociedad hemos dejado crecer: la pérdida total de valores.

Un joven privó de la vida a otro dentro de una escuela, en horario de clases, a plena luz del día. No fue un arrebato momentáneo, sino el resultado de una deformación moral y mental que empieza desde casa, continúa en el colegio y termina manifestándose en internet, donde estos jóvenes trastornados encuentran comunidades que alimentan su resentimiento y frustraciones.

Esto no es un tema de análisis; la respuesta es evidente: el agresor está enfermo, pero su enfermedad no nació con él. ¿Qué debe pasar por la mente de alguien para formar parte de grupos como este llamado **"incels"**? Estimado lector, **"incels"** o **"involuntariamente célibes"** es un grupo de jóvenes degenerados que pretenden etiquetarse como minoría o personas discriminadas porque las mujeres supuestamente no quieren tener contacto sexual con ellos.

Esta supuesta discriminación hacia ellos es lo que, en su lógica, los autoriza a llevar a cabo conductas de odio en contra de otras personas y, particularmente, en contra de las mujeres.

Esa mente no se forma sola. Se forma en hogares donde no hay límites, donde los padres ya no educan, sino que toleran; donde la autoridad se volvió una palabra vacía. Se forma también en una sociedad que confunde libertad con libertinaje, derechos con caprichos, y donde cualquier frustración se convierte en excusa para la agresión. Ya los grupos autocatalogados como este sobran en nuestra sociedad.

En los foros de internet donde participan estos grupos, lo que se respira es resentimiento puro. Son jóvenes que no saben relacionarse, que no toleran el rechazo, que odian a quien tiene lo que ellos no. Allí se mezclan la soledad, la frustración, la falta de identidad y la ausencia o inexistencia de propósito. Y cuando no hay contención, se vuelve toda una patética conducta y triste tragedia.

El problema no es solo del muchacho que actuó. Es de todos los adultos que no estuvieron a tiempo, de los padres que omitieron prestar atención a sus hijos, de los maestros que se limitan a cumplir horario, de las instituciones que prefieren no intervenir para no pisar callos de mal llamadas **"minorías"**. Cada uno contribuyó, por omisión o por indiferencia. Eso es precisamente el resultado del silencio.

Hoy muchos jóvenes crecen sin figuras de autoridad. No tienen miedo a nadie, no respetan nada y, lo más grave: no reconocen el valor de la vida y dignidad humana ajena. Hablan de **"libertad"**, pero no saben lo que significa la responsabilidad. Hablan de **"identidad"**, pero no encuentran cabida en el mundo de la mínima decencia. Hablan de **"derechos"**, pero desconocen los deberes. Todas estas personas son un mal cada vez más común; exigen todo y dan nada.

Las redes sociales agravaron el problema. Allí cualquiera puede encontrar a otras personas que validen su odio, su rencor, su estupidez y/o su trastorno. En esos espacios, el límite entre lo real y lo enfermizo desaparece. Lo venimos viendo suceder todos los días en Estados Unidos, pues ya no son casos lejanos; ya está ocurriendo en nuestro país.

Mientras tanto, seguimos permitiendo que los jóvenes crezcan en una cultura del vacío. Se les enseña que todo es relativo, que no existe el bien ni el mal, que cada quien **"tiene su verdad"**. Esa es la puerta de entrada al desastre moral. Si nada es bueno ni malo, entonces todo vale. Si todo vale, la vida también deja de tener valor.

Y, si me estás leyendo tú, joven **"reprimido"**: cada quien no tiene su verdad, solo existe una realidad, una única. Todo fuera de eso son apreciaciones subjetivas basadas en opiniones propias y sin sustento. Así como exiges **"respeto"**, el cual, dicho sea de paso, tú no te das, procura respetar a los demás, procura tolerar otras opiniones.

No olvidemos, por ejemplo, la nueva corriente ***"woke"***. Ideologías trastornadas que alimentan la confusión y reducen todo a etiquetas y victimización. Se les permite a los jóvenes creer que todos los demás somos culpables de su infelicidad. Todo es nada más un mensaje perverso que descansa en el libertinaje mal llamado **"libertad"**. Y así, entre culpa difusa y resentimiento colectivo, se pierde todo el sentido de la ética y la moral.

Antes, los padres corregían. Hoy, piden permiso para corregir. Los maestros enseñaban disciplina. Hoy, temen a los alumnos. La familia era un espacio de formación; ahora es un espacio de negociación. Se perdió el respeto al adulto, al maestro, a la autoridad, y con ello se desmoronó la base moral que sostenía a nuestra sociedad.

Cuando un joven priva de la vida a otro en una escuela, no lo hace solo. Lo acompañan la indiferencia de sus padres, la tibieza del sistema educativo y la renuncia de una sociedad que ya no se atreve a decir lo que está mal. Este caso debería obligarnos a detenernos.

El homicidio de un joven en el **CCH Sur** no es un delito más: es una señal de alarma. Una generación está creciendo sin guía, sin rumbo y sin valores. Y cada vez que decimos **"pobrecitos, están confundidos"**, les damos permiso para seguir caminando hacia la nada.

Confidencial

Siempre sí, Ley de Amparo, por la vía exprés

No, pero sí. Dijo que no habría *fast track*, pero el líder de Morena en la Cámara de Diputados, **Ricardo Monreal**, advirtió que esta misma semana se dictaminará la minuta de los senadores con las reformas a la Ley de Amparo. Como presidente de la Jucopo y jefe de la mayoría parlamentaria, instruyó a la Comisión de Justicia dictaminar y corregir el polémico y controvertido artículo transitorio de la retroactividad de la ley. El dictamen será discutido esta semana "de acuerdo con la ley, con los términos y tiempos que establece la Ley Orgánica y el Reglamento", aclaró. Conforme a la ley, pero rapidito. Y eso que, hasta ayer, en San Lázaro ni siquiera habían recibido formalmente la minuta del Senado.

Layda, a tomar su curso de reeducación

La gobernadora de Campeche, **Layda Sansores**, tendrá que dividir su tiempo entre atender los problemas del estado y tomar un curso de reeducación para no volver a ejercer violencia política contra las mujeres en razón de género. El INE anunció que el curso de reeducación para la gobernadora, ordenado por el Tribunal Electoral por sus dichos contra diputadas del PRI, iniciará el 20 de octubre y concluirá el 7 de noviembre. El curso también tendrán que tomarlo los comunicadores Alfredo Jalife, Juncal Solano, así como funcionarios del gobierno de Campeche que replicaron las expresiones de la mandataria.

Sheinbaum los pone en su lugar

Con la novedad de que ayer en el Zócalo, los coordinadores parlamentarios de Morena en el Senado, **Adán Augusto López**, y en San Lázaro, **Ricardo Monreal**, fueron relegados a la segunda fila y detrás de una valla, luego de que el 9 de marzo pasado los legisladores, junto con **Andrés López Beltrán**, desairaron a la mandataria cuando le dieron la espalda y se olvidaron de saludarla para posar para una foto. "No nos pusieron en orden, simplemente la presidenta decidió poner unas vallas", declaró Monreal. Un mensaje muy claro de la mandataria.

Sobrino de almirante sí tiene suspensión vs. captura

El fin de semana se dio a conocer que **Fernando Farías Laguna**, sobrino de Rafael Ojeda, exsecretario de la Marina, perdió la protección de la justicia federal, luego de que la jueza segunda en el Estado de México le negó la suspensión definitiva contra la orden de aprehensión. El argumento de la jueza fue que declaraba sin materia la suspensión, pero… –pequeño detalle– "por existir una diversa suspensión definitiva concedida al quejoso y otros, el 24 de septiembre en el Juzgado Segundo en Zacatecas". De lo anterior se entiende que el sobrino incómodo, señalado de encabezar una red criminal de *huachicol* fiscal, sigue sin poder ser detenido y con un amparo que nadie reconoce, pero que 16 personas se están beneficiando de él.

Alessandra y su propaganda sin costo

La que se enganchó convenientemente con usuarios de redes sociales fue la alcaldesa de Cuauhtémoc, **Alessandra Rojo de la Vega**. En X postearon una foto del Zócalo lleno con motivo del mitin de Sheinbaum, acompañada del mensaje: "esto es tener capacidad de convocatoria a diferencia de la pobre reunión que tuviste con la mal llamada Resistencia". La *influencer* y política capitalina reviró: "No, pues con el *huachicoleo* fiscal yo también la armaría así de grandota". Aunque después "corrigió" y acotó: "Bueno no, nunca pagaría para que me aplaudan". Le sale barato promover su imagen de opositora a la alcaldesa, ¿qué no?

LA FERIA

Salvador Camarena

Opine usted: nacional@elfinanciero.com.mx

@salcamarena

Sí son iguales... y por tanto peores

La semana pasada *Emeequis* dio a conocer que dos hijos del senador morenista Adán Augusto López cobraron en el Congreso. Las fechas de las supuestas asesorías de esos jóvenes que por entonces no habían concluido la universidad coinciden con el ascenso de AMLO.

Morena nació con una bolsa de promesas que cada día luce más percudida. El ejercicio del poder amenaza hoy la imagen del grupo que dijo que sabía hacer otro tipo de política, una que contrastara con la de PRI y PAN, una que, por ejemplo, no metiera parientes al erario.

Que los hijos de un recién electo gobernador, cercano como pocos a Andrés Manuel López Obrador, hayan encontrado chambas en un Congreso dominado por obradoristas, por las cuales se embolsaron uno 60 mil pesos y otro más de 800 mil, debería ser una vergüenza en sí misma para el movimiento del slogan de "no somos iguales".

Que encima hoy ello represente una flagrante contradicción de los argumentos (es un decir) que el senador López Hernández ha utilizado para tratar de justificar depósitos por 79 millones de pesos, que le fueron descubiertos a la luz de su crisis por el criminal caso *La Barredora*, es un escándalo.

Adán Augusto López Hernández quiso apagar los señalamientos por esos abultados depósitos, revelados por Nmás, diciendo, entre otras cosas, que es el notario más exitoso de Tabasco y que le ha ido muy bien como ganadero.

Es decir, que a nadie debería sorprender montos millonarios en su cuenta de banco. Vale.

Hijo de notario, con estudios en el extranjero, funcionario priista, con un padre que, nos ha contado también en el marco de esta crisis, tenía dólares en Estados Unidos, y luego senador con el PRD de AMLO... pobre pobre Adán Augusto no era.

Los vástagos de López Hernández tienen todo el derecho a seguir los pasos de su padre en la política. Pero ¿alguien en el planeta va a creer que llegaron por su propio pie a pedir una oportunidad en un Congreso que estrenaba dominio obradorista y se las dieron sin la influencia de su padre?

La presidenta Sheinbaum presumía ayer en el Zócalo que por iniciativa de ella el nepotismo en los puestos de elección popular ha de quedar erradicado a partir de 2030. ¿Qué se tendría que hacer para frenar la perniciosa práctica de acomodar parientes en la nómina?

Prometieron una nueva política.

Dijeron que no serían como los priistas de antes, como los panistas de dos sexenios.

Aseguraron que sin corrupción alcanza para todos los programas sociales.

La realidad es que les aparecen millones en las cuentas, departamentos en Estados Unidos, mansiones en Tepoztlán, dineros para vacacionar donde antes ni soñaban y oportunidades laborales para sus familiares a cargo del erario.

Así, con favores que curiosamente siempre caen a los que ostentan los cargos, se cultivó el hartazgo que un día le dio la oportunidad a Morena de presidir el gobierno de la República, ocupar la mayoría de las posiciones en el Congreso de la Unión y de los estados.

Así, igualito, se volvió insoportable el cinismo de priistas y panistas, que salían con similares explicaciones tan inverosímiles como atentatorias a la inteligencia del ciudadano de a pie.

Quién creerá en un político que defiende sus decenas de millones de pesos, ganados con el sudor de su frente por "asesorías", al tiempo que se revela que sus hijos cobraban en el Congreso.

Prometieron que no eran iguales; ahora sabemos que se comportan idéntico que los de antes; o sea, son peores porque justo traicionan lo prometido.

"Prometieron que no eran iguales; ahora sabemos que se comportan idéntico que los de antes; o sea, son peores porque justo traicionan lo prometido"

CIUDAD DE MÉXICO
CAPITAL DE LA TRANSFORMACIÓN

EL FINANCIERO

Página: 44. Sección: Fecha: 06/10/25

Primer round: Claudia vs. Andrés

Vestida con el color de Morena, con una retórica partidista y combativa, la presidenta Claudia Sheinbaum pronunció ayer el discurso político que corona su primer año de gobierno. La oposición, afirmó, quiere dividirnos y destruir a la 'cuarta transformación', pero no podrá. Bien. Ahora, ¿a cuál oposición se refiere? Afuera de Morena y sus aliados, lo único que identifica a los partidos de oposición es la categorización, porque, por estrategia y acciones, es inexistente. La única oposición que existe se encuentra dentro de Morena, donde los golpes son rudos, a veces salvajes, algunos públicos y otros no tanto.

Esa ebullición interna no busca destruir el movimiento que fundó el expresidente Andrés Manuel López Obrador, sino determinar quién manda ahí: él o Sheinbaum; la presidenta o el caudillo que quiere seguir imponiendo sus caprichos, pensando solamente en su "legado". Quienes lo obedecen son traidores, no sólo al proyecto de nación que ambos enarbolan, sino también a la institucionalidad que representa la jefa de Estado mexicano. Al final, su apuesta no debe ni puede prosperar, porque el verdadero poder, que es indivisible, lo tiene quien porta sobre el pecho la banda presidencial.

La presidenta no quiere ver a López Obrador como un problema que obstruye la construcción del segundo piso de la '*cuatrote*', ni en público ni en privado. Ella piensa que es impoluto, ajeno a todos los obstáculos que han dificultado su primer año de gobierno. La defensa de él la hace de manera incansable, de forma incluso melosa, como ayer en el Zócalo, cuando lo elevó otra vez a alturas épicas. "El presidente López Obrador nunca se rindió", dijo. "Nunca se vendió a los poderosos. Nunca dejó sus principios". Su admiración por él es inconmensurable. "Se han empeñado en separarnos, en que rompamos", agregó. "Su objetivo no es otro más que el de acabar con el movimiento de transformación; que nos dividamos. Pero eso no va a ocurrir".

No los van a dividir, porque en ninguno de los dos casos es el objetivo. Quebrar su relación sería tanto como dinamitar las bases del proyecto para perdurar infinitamente en el poder. La dialéctica en la que se encuentran, sin embargo, aunque no lo desee, es de una creciente confrontación. El último capítulo de esta guerra soterrada por el poder fue la semana pasada, con la Ley de Amparo, cuando el senador Adán Augusto López Hernández, coordinador de la bancada de Morena, volvió a jugar en su contra.

Pero el senador López Hernández no actuó por iniciativa propia, de acuerdo con las evidencias que recogieron legisladores durante las tormentosas negociaciones intramuros, sino que siguió las instrucciones que le estaba dando, literalmente sobre su espalda, Alejandro Esquer, que fue secretario particular de López

ESTRICTAMENTE PERSONAL

Raymundo Riva Palacio

Opine usted: rrivapalacio2024@gmail.com

@rivapa_oficial

Obrador, quien le dictaba las instrucciones de Palenque. Esquer, que suele sentarse discretamente en un extremo de la cámara, en las filas de atrás, hasta donde va López Hernández a intercambiar puntos de vista y recibir las órdenes de López Obrador, fue todo lo contrario en la sesión donde se definió el camino de la Ley de Amparo.

El punto de quiebre entre Sheinbaum y López Obrador se dio el viernes, cuando la presidenta se lanzó contra la provisión dentro de la Ley de Amparo que la haría retroactiva, en flagrante violación del artículo 14 constitucional, y recomendó que se modificara la minuta en la Cámara de Diputados. La posición de la presidenta fue interpretada como un revés para el senador, que se quedó solo, junto con todos los legisladores de Morena y de sus aliados, el Verde y el PT, que siguieron a López Hernández en su desafío a Palacio Nacional.

La revocación de los amparos fue propuesta como un transitorio que no estaba en el proyecto presidencial por el senador de Morena, Manuel Huerta Ladrón de Guevara. Su iniciativa fue rechazada casi de inmediato, no sólo por la oposición, sino también por los senadores Javier Corral, presidente de la Comisión de Justicia, y Enrique Inzunza, presidente de la Comisión de Estudios Legislativos. Corral le dijo a López Hernández que no iba a ser aprobada, al ser abiertamente violatoria de la Constitución.

Las negociaciones en el Senado el miércoles sobre el transitorio provocaron rispidez entre los senadores de Morena. Esquer, que es miembro de la Comisión de Justicia, hizo un alegato a favor de la retroactividad, acusó a Corral de estar traicionando al movimiento –o sea, a López Obrador–, y votó en contra de eliminarla. Para el mediodía parecía haber ganado la legalidad, y la instrucción fue que Morena y sus aliados votaran por el dictamen que no incluía la retroactividad de los amparos. El transitorio fue excluido para la votación, pero, al llevarlo al pleno, la mayoría fue sorprendida por una nueva jugarreta. Otra vez, Huerta Ladrón de Guevara sirvió como alfil y presentó una reserva para que permaneciera la retroactividad en la minuta.

Los senadores de la oposición rechazaron la minuta, y siete legisladores de Morena también expresaron su desacuerdo saliéndose del pleno cuando se votó, entre ellos, Corral e Izunza. De acuerdo con varios senadores que hablaron con el coordinador de Morena, la inclusión del transitorio había sido pedida originalmente por Ernestina Godoy, la consejera jurídica de la Presidencia, sugiriendo que la orden había sido de Sheinbaum. Era una mentira.

Cuando le empezaron a informar a Sheinbaum sobre la trastada de López Hernández, no los dejó terminar. Quienes supieron de ese momento señalaron que lo interpretó como un desafío del senador y empezó a trazar la ruta para que la Cámara de Diputados enmendara la minuta. Le habló al coordinador de Morena en la Cámara de Diputados, Ricardo Monreal, quien le dijo que así lo haría, anunciando el viernes lo que había quedado con la presidenta. Pero Sheinbaum nunca pensó, ni consideró, que detrás de López Hernández estaba López Obrador.

La presidenta está cegada en su culto al expresidente, aunque, pese a no reconocer lo que sucedió la semana pasada, le dio un golpe certero que dejó vulnerable a López Hernández, metido en problemas de índole legal, y que quedó como un traidor, sin que López Obrador pudiera, hasta el momento, recuperar lo que el viernes perdió.

¿Contener sin reprimir?

Eduardo Guerrero Gutiérrez

@laloguerrero

Comienzo por reconocer que, en los últimos seis años, la policía capitalina ha dado resultados sobresalientes. Ahí están los resultados. No sólo se ha logrado una reducción drástica de los homicidios y el repliegue de los grupos criminales que llegaron a apoderarse de numerosos barrios y sectores económicos de la ciudad. También se ha logrado que los capitalinos nos sintamos más seguros.

De acuerdo con la última medición del INEGI, más de la mitad de las alcaldías de la Ciudad de México –incluyendo la complicadísima Cuauhtémoc– tiene una percepción de inseguridad por debajo del promedio nacional, algo que hubiera parecido impensable en 2019, cuando Omar García Harfuch y Pablo Vázquez Camacho llegaron a la Secretaría de Seguridad Ciudadana de la CDMX.

Sin embargo, ahora que la criminalidad está –relativamente– bajo control, resurge la que ha sido históricamente la piedra en el zapato de las autoridades capitalinas: la conflictividad.

Lo ocurrido el pasado 2 de octubre evidencia que, en esa asignatura, el gobierno de Clara Brugada todavía no está a la altura. La jornada fue un desastre.

> *"Los capitalinos no queremos una policía represora, pero tampoco queremos un gobierno timorato que mande a sus policías al matadero"*

Las autoridades le fallaron, en primer lugar, a los 94 elementos policiales que terminaron en el hospital, algunos con heridas de gravedad. Le fallaron también a los comerciantes y a las instituciones que fueron afectadas por los disturbios. El Bloque Negro (que ya había hecho de las suyas en ocasiones previas) pudo vandalizar y saquear a sus anchas, casi con completa impunidad.

En el Centro Cultural Tlatelolco de la UNAM estallaron cinco bombas molotov. Las autoridades capitalinas también llevan años fallándole a todos los ciudadanos, que ya nos acostumbramos a la imagen patética de los monumentos y los espacios públicos más emblemáticos perpetuamente vandalizados o tapiados.

Después del lamentable saldo de este 2 de octubre, la reacción inicial del gobierno de la CDMX fue decepcionante. En lugar de intentar convencernos de que los hechos de violencia ya no se repetirán en el futuro, pareció dominar la autocomplacencia. El mensaje pareció ser: la función de la policía es sacrificarse y aguantar vara. Es eso o la represión del pasado, no hay de otra. Incluso circuló un desafortunado video de "agradecimiento" que dice: "...nuestro reconocimiento a todas y todos los policías que participaron en la marcha del 2 de octubre, quienes dejaron de manifiesto que el valor no es la ausencia de miedo, sino la decisión de que algo es más importante… Gracias, nuestra gratitud a cada uno de ustedes…". Al ver el video, un buen amigo y experimentado mando policial, ironizó: 'gracias por dejarse golpear, humillar, ridiculizar, pisotear su dignidad y su orgullo'.

Los capitalinos no queremos una policía represora, pero tampoco queremos un gobierno timorato que mande a sus policías al matadero. No debemos resignarnos a que pequeños contingentes porriles, que nada tienen que ver con las verdaderas causas sociales y estudiantiles, impongan el terror cada 2 de octubre, o cada 8 de marzo, o cada vez que haya una marcha contra la gentrificación o cualquier movilización que resulte ideológicamente afín a Morena.

Ante lo ocurrido, además de las visitas al hospital y los bonos, es necesario, en primer lugar, actuar contra los agresores. Ojalá que las investigaciones efectivamente se realicen y se lleven hasta sus últimas consecuencias. Ojalá que haya detenidos, como ya prometió Clara Brugada. Ojalá que se averigüe quién está detrás del Bloque Negro, si se trata de un mero grupo delictivo, que busca aprovechar su fachada de disidencia radical para robar, o si opera al servicio de otro actor.

En segundo lugar, es prioritario replantear las directrices que se siguen para contener movilizaciones con alto riesgo de violencia. Evaluar si el estado de fuerza, el equipamiento y la capacitación de los elementos que participan es el idóneo. También buscar un mejor equilibrio entre los imperativos de evitar, por un lado, la represión a manifestantes y de procurar, por el otro, mantener el orden público, proteger el patrimonio público y privado, y salvaguardar la integridad de los policías.

Por último, me parece necesaria una reflexión más allá de la coyuntura. La falta de asertividad mostrada el 2 de octubre por las autoridades capitalinas, aunque no se puede justificar, sí es reflejo de actitudes sociales que es necesario superar. Los mexicanos, y muy especialmente los chilangos, fuimos educados con una mezcla de desprecio y desconfianza hacia los uniformados. Para muchos no son servidores públicos que merezcan admiración o empatía, sino 'mordelones', incompetentes e irremediablemente corruptos. En el Palacio del Ayuntamiento saben bien que el costo ante la opinión pública hubiera sido 10 veces más alto si los lesionados hubieran sido manifestantes.

FOTOARTE: OSCAR CASTRO

SOBREMESA

Lourdes Mendoza

Opine usted: lumendosa@cloud.com
@lurendoz

"Eva" mordió la manzana de Adán (Augusto)

GÜISKITO

Esto de *La Barredora* es un culebrón mexicano que parece no tener fin. Que si Andrea Chávez está muerta políticamente; que si Morena abandonó a Adán; que si Adán se queda dormido en plena sesión; que si se la pasa viendo la Champions en su iPad.

Las redes se han desbordado de memes, de críticas, de nuevas acusaciones, de burlas, de coraje, de miedo y hasta de culpas aventadas.

De eso les voy a hablar. Es tal el cúmulo de fotos de Adán y Hernán con personajes de la vida pública *"chairista"* de México, que la ola de descalificaciones es infinita.

ACOMÓDESE PARA SEGUIR LEYENDO

Adán lo lee bien. Se quedó solo. Completamente, sin límite de tiempo. Rosa Icela le negó el beso. Es un doble mensaje: es una instrucción de Claudia Sheinbaum tomar distancia pública y políticamente, pero también es un recado que le manda AMLO desde La Chingada, porque es Rosa Icela una de las incondicionales de *El Peje*, y ella no se manda sola, porque tiene dueño.

Por otro lado, Adán se atrinchera en la curul del Senado, protegido por el fuero. **¿Será que la propuesta de eliminar el fuero no es de Claudia, sino de los americanos, de Trump?** Pues el gobierno americano quiere que le entreguen a políticos mexicanos que están ligados al crimen organizado. La presidenta había argumentado el fuero. **Ellos le pusieron precio a la relación política, pero, sobre todo, comercial. Y le pusieron precio al T-MEC.** ¿Por qué le pidieron eliminar el fuero? Porque aunque ella tiene mayoría en el Congreso, no puede hacer lo que quiera. Pero quitando el fuero, automáticamente la cosa cambia.

Acto seguido, Adán podría ser llamado a cuentas. Podría ser sujeto de prisión preventiva oficiosa, tipo Rosario Robles o la esposa e hijo de *Lord Padel* (Alejandro Germán Mondragón) o Jorge Luis Lavalle, ah no, ese ya no cuenta, pues ya se volvió *chairo* y trabaja y se viste de guinda, aún con brazalete, en el gobierno de la expropiatoria y censuradora de Layda, ¡qué vergüenza! Pero también en el segundo piso de la '4T' le apuestan a que caerían otros personajes azules de la oposición.

La ola mediática y de redes sociales, y globales, que retratan negativamente (bien ganado) a Adán Augusto es "nuclear". Y bueno, tampoco el *brother* se ayudó mucho. Pasó de ser notario a empresario, a ganadero. Todos sus talentos se pusieron al desnudo en cuestión de horas. De su ronco pecho y de su dicharachera boca. Ok.

Y aunque quiso mandar mensajes (amenazar) con sus declaraciones, argumentando que fue secretario de Gobernación y, por tanto, sugiere que tiene información de personajes y poderosos, la realidad es que **ha caído del 'Olimpo guinda', directito al infierno.** Sin escalas, sin filtros, sin Photoshop y sin clemencia alguna.

¿Entonces qué le queda a Adán?

FUERTE DOBLE

Pues la "caja china", eso que AMLO perfeccionó durante toda su vida pública; sobre todo desde que se hizo jefe de Gobierno. Ah, cómo le encantaba sacar humo para cubrir sus errores y sus excesos, así como los de sus incondicionales.

La caja china de Adán Augusto se llama *Alito* Moreno. ¡Así como lo están leyendo!

La expropiación de los terrenos de la mamá de *Alito* en Campeche es el mejor ejemplo de la operación política que se aventó Adán. Sí, vía *Alito* quiere que nos olvidemos de él. E hizo un pase de lista con Layda, con quien debe haber compartido muchos compromisos y causas. A ella le viene de lujo presionar a *Alito* e intentar borrarlo de la faz de Campeche. Y ya la conocemos, no tiene escrúpulo alguno; como le enseñó su papá (*el exgóber-cacique*) a la hoy *góber*. Hija de cacique, pues "emperatriz *chaira*".

Alito es la caja china. Adán pretende subir el precio a su cabeza. Casi casi lo grita: **"Si quieren mi cabeza, entreguen la de *Alito* también".** ¿La razón? *Alito* Moreno tiene visa, va y viene a EU para platicar con Marco Rubio, pues les cuento que Marco y *Alito* fueron, cada uno en su país, senadores y de ahí surgió una amistad. Adán, para que nos olvidemos de su *Barredora*, le da un tiro en la línea de flotación a *Alito*, para presentarlo como un corrupto y lavador de dinero. No cabe duda que las mañas se pegan. **Y a Adán se le pegaron de "su hermano" (AMLO).**

Fue tal la caja china que armó Adán, que hasta la presidenta Sheinbaum se le fue a los golpes verbales a *Alito* en la mañanera, alimentando la versión de que esos terrenos son producto de la corrupción. **Adán puso palabras en la boca de Claudia.**

Ojo, la presidenta se convirtió en **Eva, pues Adán la hizo morder la manzana envenenada.** De hecho, la presidenta se le fue a la yugular a *Alito* dos días seguidos en la mañanera, pensando que acabando con él acabaría con el PRI de un solo bocado.

Adán dobló la apuesta. Sólo tuvo que convertir a *Alito* en su siamés-de-culpa. Un 2 x 1.

Ah, y me pregunto **¿dónde quedó la jirafa?**

ESPECIAL

Unidos

FUERA DE LA CAJA

Macario Schettino

Profesor Emérito del Tec de Monterrey

Lea más en: www.macario.mx

@macariomx

Continúa la destrucción de la legalidad en México, como usted sabe. Aunque nunca hemos vivido en un Estado de derecho, propiamente hablando, nos acercamos bastante a partir de 1995. Treinta años después, se destruyó al Poder Judicial y se ha reemplazado con "jueces" electos mediante un proceso absurdo, amañado, y en estricto sentido, ilegítimo.

Es posible que algunos de los elegidos tengan algo de conocimiento de su puesto, pero abundan ejemplos de personas que llegaron a decidir sobre temas que desconocen, sin idea de los procedimientos, e incluso, de las leyes sobre las que tendrían que basar su decisión. Las sesiones de la Corte son de pena ajena.

En México, la ley jamás ha sido el eje sobre el que funciona la sociedad. Desde el primer virrey, optamos por administrar la aplicación de las leyes para evitar conflictos inmanejables. Refrendamos esa actitud en el siguiente siglo y desde entonces mantuvimos una relación lejana con la Corona y con sus leyes. Aunque nos encanta el formalismo, y a la menor oportunidad redactamos constituciones, o las ampliamos sin medida, lo de cumplir lo escrito no se nos da.

Como en cualquier sociedad, la ley es un instrumento de última instancia. La convivencia diaria se rige por costumbres y tradiciones, y es sólo cuando éstas se rompen que se hace necesario recurrir a las leyes y a los cuerpos que las hacen cumplir. En nuestro caso, esa última instancia no ha sido (salvo en el periodo mencionado al inicio) utilizada con frecuencia. Las policías no gozan del respeto de la población, ni tienen tampoco mucho interés en aplicar la ley. Antes de llegar al extremo, nos guiamos por la máxima de que vale más un mal arreglo que un buen pleito.

En consecuencia, hemos sido un país de negociaciones permanentes, que cuando no nos gustan llamamos "transas". Si alguien quería invertir para producir autos, tenía que negociar con el gobierno, cuyos representantes negociaban coimas o de plano participaciones. Defender la propiedad de un terreno llevaba a negociar con autoridades, notarios, invasores y, frecuentemente, se facilitaba la negociación a balazos. Negociamos la paz social, la economía, el "desarrollo urbano…" Todo.

El resultado es el mazacote en que hemos convertido al país, con ciudades sin orden, grupos totalmente excluidos, familias en posiciones de privilegio, políticos dedicados al saqueo, y crecientemente, amplios grupos construyendo Estados paralelos (mejor conocidos como crimen organizado). El proceso civilizatorio que podría establecer un Estado de derecho en forma lo iniciamos apenas hace 30 años, y lo hemos destruido.

La destrucción es obra del grupo que está en el poder, que cree que regresando a la vieja tradición de la negociación podrá perpetuarse en el poder y ampliar el saqueo, que ya es hoy el mayor de la historia nacional. Si bien el inicio de la destrucción podía achacarse al anterior presidente, aunque con la connivencia de la actual, la eliminación del amparo es totalmente de ella.

Hay quien afirma que es una reforma dirigida a cobrarle a Salinas Pliego lo que el gobierno afirma que debe, pero el resultado es la indefensión de todos los mexicanos. Cualquier día, sin aviso, puede usted amanecer sin acceso a sus cuentas bancarias. Y no habrá manera de defenderse. Entre prisiones preventivas oficiosas, bloqueos de cuentas, fiscalías interesadas, jueces incompetentes, y la tremenda Corte, estamos indefensos y desamparados.

En ocasiones anteriores, cuando algo así ha ocurrido, el resultado ha sido un proceso de desintegración, aderezado de violencia. Uno de ellos requirió medio siglo para controlarse, el otro nada más la mitad. Si no hay reglas iguales para todos, y dependiendo del sapo es la pedrada, entonces quien tiene más saliva traga más pinole. Desamparados, apedreados y atragantados, es imposible estar unidos.

A LA SOMBRA

En las mismas condiciones se encontraría la también senadora morenista **Andrea Chávez**, que está más activa que nunca en redes mostrando los recorridos que realiza en su natal Chihuahua, que busca gobernar en el 2027. Al interior de la llamada *cuarta transformación* aseguran que los perfiles impulsados por el tabasqueño **Adán Augusto López** quedarán fuera de posibilidad de competir para evitar el riesgo de que, en medio de las contiendas que están por iniciar, pueda salir algún escándalo que los relacione con temas tan delicados como el de *La Barredora* y Morena esté en riesgo de perder posiciones clave en el mapa.

***

En las últimas semanas, diversas organizaciones políticas han intensificado sus esfuerzos para cumplir con los requisitos que el INE exige para convertirse en nuevos partidos políticos nacionales. Específicamente, deben realizar al menos 200 asambleas y conseguir más de 256 mil afiliaciones antes del próximo 15 de enero. Las organizaciones que llevan la delantera en este proceso son las llamadas "México Tiene Vida" (VIDA), de **Karine Ochoa**, que suma más de 140 mil afiliados; también está "Construyendo Solidaridad y Paz" (CSP), a cargo de integrantes del extinto PES, que ya superó las 160 asambleas; además de "Somos México", promovido por personajes como los experredistas **Guadalupe Acosta Naranjo** y **Fernando Belaunzarán**.

***

La senadora morenista **JULIETA RAMÍREZ** no dejó pasar la oportunidad de compartir fotografías con la dirigente de Morena, **Luisa Alcalde**, ahora que estuvo por territorio bajacaliforniano, esto porque, aseguran, anda más que apuntada para ser la candidata de la 4T para la gubernatura de esa entidad. El problema es que, dicen, la citada legisladora estaría fuera de posibilidad de hacerse del nombramiento, por su indiscutible cercanía con el coordinador de su bancada en el Senado, **Adán Augusto López**.

RODOLFO GÓMEZ

Hablando de las organizaciones que buscan convertirse en partidos políticos, causó escozor en Palacio Nacional que "Construyendo Solidaridad y Paz" decidiera usar las siglas CSP para promoverse; pues éstas coinciden con las iniciales de la presidenta **Claudia Sheinbaum Pardo**. De ahí que la mandataria nacional haya tratado ya de desmarcarse de la citada agrupación cuyo representante legal es **Armando González Escoto**, expresidente del extinto Partido Encuentro Social en la Ciudad de México.

***

Los graves problemas que tenía Nuevo León, de **Samuel García**, en materia de feminicidios parece que comienzan a resolverse, pues en el último año ese delito se ha reducido en 70 por ciento de acuerdo con las cifras de la Fiscalía General de Justicia de aquel estado, que lleva **Javier Flores**. Al mismo tiempo, la Fuerza Civil que se implementó en la entidad se ha consolidado como la corporación policial de mayor confianza ciudadana del país, con hasta el 75 por ciento en ese indicador según los resultados de la encuesta nacional de Seguridad que realiza el Inegi.

***

Cuentan que los del Partido Verde Ecologista, que lleva **Karen Castrejón**, andan diciendo a propios y extraños que están listos para competir con candidatos propios en las elecciones del 2027; esto en caso de que sus aliados de Morena no les concedan la exigencia de colocar a sus perfiles en al menos cinco gubernaturas que estarán en disputa. Aseguran que, bajo los colores de los ecologistas, varios de los morenistas que estarían fuera de posibilidad de competir por la nueva medida contra el nepotismo impulsada por la presidenta **Claudia Sheinbaum** tendrían posibilidad de aparecer en la boleta.

***

Por cierto, nos hacen notar que oaxaqueñas y oaxaqueños llenaron avenida Juárez, encabezados por el Gobernador **Salomón Jara**, desde donde se dirigieron al Zócalo capitalino para acompañar a la presidenta **Claudia Sheinbaum Pardo** en su informe, dejando claro por qué Oaxaca es parte fundamental en la construcción del segundo piso de la *4T*, participando en cada una de las etapas de la transformación de México.

OPINIÓN

EL ESPECTADOR

HIROSHI TAKAHASHI

Mercado negro se expande en la Ciudad de México

A menos de un año del silbatazo inicial de la Copa Mundial de Futbol 2026, en la que México será anfitrión junto con Estados Unidos y Canadá, el mayor riesgo que existe para los viajeros al momento de contratar espacios como cuartos, departamentos o casas es el fraude, con riesgos en materia de seguridad en el que se pueden incurrir al utilizar los denominados marketplaces en páginas como Facebook o Mercado Libre.

A pesar de ser una capital que recibe a más de 15 millones de turistas al año gracias a su riqueza histórica y gastronómica, así como por sus eventos deportivos y culturales, los alojamientos de la Ciudad de México disponibles para connacionales y extranjeros han sido insuficientes, pero no se nota debido en parte al mercado informal de alojamientos temporales: espacios que se promueven sin cumplir con las obligaciones fiscales tales como el pago del 5 por ciento de Impuesto Sobre el Hospedaje (ISH).

Este "mercado negro" ha resultado en la falta de controles de verificación, evadiendo obligaciones fiscales y la pérdida de competitividad en el sector turístico, que representa para la capital un 10 por ciento de su Producto Interno Bruto (PIB). De las más de 20 plataformas de hospedaje transnacionales que operan en la ciudad, solamente dos cumplen con sus obligaciones fiscales al retener y enterar correctamente el ISH.

De implementarse límites o restricciones arbitrarias en la capital del país, donde gobierna la morenista Clara Brugada Molina, no sería sorpresa que los dueños de inmuebles y especuladores terminen por migrar a canales de comercialización que promueven la informalidad, tal como ha ocurrido en otras plazas que han optado por políticas restrictivas como Nueva York, Barcelona, Ámsterdam o París; capitales globales que siguen enfrentando problemas de escasez en construcción de vivienda y alza en los precios de renta.

En el caso de Nueva York, por ejemplo, a dos años de aplicarse la regulación que permite sólo un máximo de 30 noches anuales, los precios de renta en este año han aumentado 6.4 por ciento respecto al 2024, de acuerdo con expertos de bienes raíces estadounidenses. Por otro lado, en la capital francesa quienes alquilan sin licencia legal para operar pueden enfrentarse a multas económicas que van desde los 20 mil hasta los 50 mil euros, poco más de un millón de pesos en casos graves.

Ámsterdam no es la excepción, la ciudad de los Países Bajos tiene un límite de 90 noches de hospedaje, con la cual los habitantes han enfrentando la peor crisis de vivienda en el continente europeo: una habitación en un piso compartido puede costar cerca de 950 euros al mes, prácticamente imposible de pagar para personas de la clase trabajadora.

Las restricciones de la Ley de Turismo de la CdMx aún no entran en operación por retrasos en el Padrón de Anfitriones propuesto por las autoridades, además de que hay casi un centenar de amparos promovidos por los anfitriones que les han otorgado la razón sobre la discriminación que supone la medida.

La solución sería equilibrar la regulación escuchando las inquietudes de un sector que aporta ingresos de hasta 600 millones de pesos anuales. Las dificultades que enfrenta Europa no se han detenido y evitar una crisis de informalidad dependerá de la apertura de las autoridades locales.

CIUDAD DE MÉXICO
CAPITAL DE LA TRANSFORMACIÓN

El Sol de México

Página: 6.- Sección: Fecha: 06/10/25

ROBERTO ROCK L.

RETRATO HEREJE

Morena paga las cuentas por corrupción

Atribuida a figuras tan visibles como los hijos de López Obrador; el líder en el Senado Adán Augusto López y Gerardo Fernández Noroña, entre otros

Es un fantasma que aparece ya en las encuestas, públicas y confidenciales; que ameritó este sábado un reporte en la portada de *The New York Times*; domina los discursos recientes de la presidenta Claudia Sheinbaum; recorre a partidos y cuarteles políticos que alistan nombres, estrategias y recursos para la gigantesca elección intermedia de 2027 que puede cambiar el equilibrio del poder en México. El mismo fantasma que causa insomnio en el oficialismo, en particular en Morena y en su dirigente, Luisa María Alcalde.

"Desencanto" y "traición" ante la descarada riqueza de líderes políticos morenistas son términos mencionados en porcentajes crecientes en los mismos estudios de opinión que otorgan un respaldo cercano al 70% a la presidenta Claudia Sheinbaum, superior incluso al que logró su antecesor Andrés Manuel López Obrador, al iniciar su segundo año de gestión.

La mandataria concita apoyo, pero su partido ha empezado a pagar las cuentas por la corrupción atribuida a figuras tan visibles como los hijos del tabasqueño –Andrés *Andy*, Gonzalo *Bobby* y José Ramón López Beltrán–; el líder parlamentario Adán Augusto López y el expresidente senatorial, Gerardo Fernández Noroña, entre otros colocados para el reflector ciudadano.

Alcalde Luján, dirigente partidista, luce como un polizón en esta crisis, bloqueada por las facciones que conduce *Andy* y con dotes escasas ante las excitativas de Palacio para que cobre un verdadero liderazgo, incluido tomar control del padrón de militantes que se busca integren 10 millones de personas.

Hasta ahora ningún caso exhibe más a un dirigente al desnudo que el del senador López Hernández, no sólo por su riqueza sino por la torpe forma de intentar encubrirla. Informaciones recientes lo ponen al centro de una cofradía de empresas tabasqueñas registradas por él como notario y que durante pasado gobierno lograron contratos multimillonarios en Pemex y otras dependencias. Si para la Presidenta "poder es humildad", para Adán Augusto se expresa formando una banda de compadres saqueadores del erario.

ELECCIONES

CAUSA INSOMNIO a Luisa María Alcalde las elecciones de 2027 que pueden cambiar el equilibrio del poder en México

"Morena exhibe un daño irreversible" a causa de la corrupción, establece el reportaje de *The New York Times*, del que trasciende la derrota moral de un partido que en mayo pasado publicó, a instancias de Sheinbaum Pardo, un código ético según el cual la ostentación de riqueza "se opone a nuestros principios contrarios al pasado de corrupción y privilegios".

Este sábado la mandataria celebró ante la jerarquía de la Marina el 204 aniversario de su creación, ocasión en la que – teniendo de fondo los escándalos por el huachicol fiscal que implican a altos jefes de la Armada– alertó que sin honestidad y rectitud pierden base las condiciones que ubican a los militares como salvaguardas de la soberanía.

Porque es verdad lo que decía López Obrador, y que ahora le regresa como bumerán: el pueblo se cansa de tanto pinche transa.

APUNTES: ¿QUIÉN ATORÓ REFORMA AL AMPARO?

Dos nombres emergen como autores del disparate legislativo en el delicado tema de la reforma a la **Ley de Amparo**. La iniciativa aprobada por el Senado con el anticonstitucional efecto retroactivo salió de la oficina de la consejera jurídica presidencial, **Ernestina Godoy**, quien no es una experta en el tema y cuenta con asesores de segundo nivel. Otra vez debió ser la propia **presidenta Sheinbaum** quien saliera a enmendar la plana sobre una iniciativa que lleva su firma. Pero muchos miran hacia **Arturo Zaldívar**, exlitigante y exministro, que incluso defendió en la "mañanera" la propuesta en los términos originales. Forman legión quienes hoy comparan, socarrones, los actuales posicionamientos de Zaldívar con dos obras jurídicas bajo su firma: su tesis para titularse de abogado en la Escuela Libre de Derecho, *"El juicio de amparo en contra de reformas constitucionales"* (1985), y el libro *"Hacia una nueva ley de amparo"* (2002), que le publicó la UNAM (2002).

OPINIÓN

NOMBRES, NOMBRES Y... NOMBRES

ALBERTO AGUILAR

Al alza mercado de medicina "pirata", farmacias independientes obligadas y crece molestia en EU por ineficacia

Una queja reiterada del gobierno de **Donald Trump** es la continua violación de la propiedad industrial y los derechos de autor en México, lo que seguramente será elemento en la renegociación del T-MEC.

Hasta podría ser antes. Apenas comienza octubre y el magnate fijó un plazo al gobierno para dar solución este mes a 50 barreras no arancelarias existentes.

La transgresión de marcas es de esos pendientes. En el documento del Departamento de Estado que encabeza **Marco Rubio** respecto al "clima de inversión" en el país, se habla del asunto dadas las denuncias de sus empresas y las millonarias pérdidas.

Se explica que hay lagunas legislativas, procesos judiciales engorrosos y falta de coordinación entre autoridades. Obvio, aceptación generalizada de la piratería y la relevante participación del crimen organizado para lavar dinero.

Una industria que está muy molesta son los laboratorios de EU, integrantes de AMIIF de **Julio Ordaz**. Pese a sus continuas denuncias la piratería de sus marcas sigue al alza.

El expediente lo conocen SALUD de **David Kershenobich** y ECONOMÍA de **Marcelo Ebrard** porque la copia igual afecta a laboratorios nacionales integrados en CANIFARMA de **Guillermo Funes**.

La SSPC de **Omar García Harfuch** tiene elementos puntuales de lo que sucede en mercados públicos como Tepito en CDMX y el Santuario y San Juan de Dios en Guadalajara. Las farmacias independientes cada vez con mayor acoso de los delincuentes para que vendan su mercancía falsa. Recién **Juvenal Becerra** de la UNEFARM denunció que sólo este año el mercado ilegal ha crecido 10% lo que representa 35,000 mdp.

Para el abandonado paciente del sistema de salud difícil diferenciar la medicina "hechiza" de la legítima. El único elemento es el precio. Pese a lo delicado, consultas con las empresas, permiten corroborar que el asunto ha escalado por el arraigo de la delincuencia organizada. Patético.

EN NOVIEMBRE ELECCIÓN EN EL CCE Y FIRMES MEDINA MORA Y CORTINA

Será en noviembre cuando se defina al nuevo presidente del CCE, organismo seriamente desgastado por la sumisa gestión de **Francisco Cervantes**. Temas tan serios como la elección de jueces y ahora la reforma a la Ley de Amparo no le han motivado ni un pronunciamiento, pese a los riesgos para la situación jurídica de las empresas. De ahí la importancia del cambio. Los dos candidatos que siguen firmes son **José Medina Mora** por COPARMEX y **Juan Cortina** por CNA. El relevo vendrá en diciembre.

LARREA VA POR BANAMEX YA SIN AMLO Y OFRECE MÁS POR EL 100%

De pronto BANAMEX que dirige **Manuel Romo** se convirtió en una niña codiciada tras los desprecios en el sexenio pasado. Y es que el viernes súbitamente regresó a escena el controvertido empresario **Germán Larrea**, ya sin **Andrés Manuel López Obrador** quien lo acosó durante su régimen. Puso en la mesa una oferta de 0.85 veces valor contable por el 25% del banco vs 0.80 de **Fernando Chico Pardo**, amén de ofrecer lo mismo que éste último por el 75% restante del capital. Para CITI de **Jane Fraser** inmejorable. Ya no tendría que esperar una oferta en bolsa. Larrea incluso invitó al también dueño de ASUR a quedarse como socio. El viernes por la tarde CITI no había recibido la oferta del propietario de GMÉXICO, pero se comprometió a revisarla ya que el compromiso es maximizar el valor para sus inversionistas.

PUBLICA SENER REGLAMENTOS A LEY ELÉCTRICA Y DE HIDROCARBUROS

Si bien con las últimas reformas en el rubro de energía, las oportunidades para la IP se han acotado, aún así dados los rezagos hay mucho por hacer. Faltaba que se dieran a conocer los reglamentos. El viernes por la tarde finalmente SENER de **Luz Elena González** los publicó en el DOF. Se trata del vinculado al rubro eléctrico y del sector hidrocarburos. Habrá que ver que tanto mejora la certeza.

@aguilar_dd
albertoaguilar@dondinero.mx

CIUDAD DE MÉXICO
CAPITAL DE LA TRANSFORMACIÓN

El Sol de México

Página: 17 Sección: Fecha: 06/10/25

OPINIÓN

PULSO CDMX

AURELIEN GUILABERT

La alerta INCEL

En una sociedad global donde reina la cultura de la inmediatez, de lo desechable y del anonimato, en la cual la conversación y el enfoque comunitario se han ido trasladando al espacio digital, sin control ni Estado de Derecho, la alerta INCEL es consecuencia y síntoma. Su fuerza reside en el algoritmo todopoderoso: el joven que busca consuelo en redes puede terminar rodeado de discursos de odio, semilla del acto violento.

El término INCEL (abreviatura de célibe involuntario) nació en 1997 como un foro de apoyo entre personas con soledad sentimental. Con el tiempo se transformó en una red global de jóvenes varones que culpan a las mujeres por su falta de relaciones afectivas o sexuales. Lo que comenzó como comunidad empática derivó en una subcultura misógina que glorifica y da respuesta rápida a la frustración desde el resentimiento. Con sus propios códigos de comunicación, que la mayoría de las generaciones adultas ignoran, promueve el odio y la violencia. Su discurso gira en torno a falsa "guerra sexual" donde el 20 % de los hombres "acapararía" al 80% de las mujeres, cosificándolas y culpándolas directamente, mientras el resto quedaría condenado al rechazo. *"Su ideología promueve un objetivo muy claro: que las mujeres dejen de empoderarse y vuelvan a un estado de sumisión que ellos consideran "natural"* "(Sociólogo Carlos López López).

Páginas, grupos en redes sociales o influencers, han incubado casos de violencia extrema apoyados digitalmente, como el incidente reciente en el CCH de la Ciudad de México. Personajes políticos de extrema derecha alimentan esta ola de odio encubriéndose erróneamente detrás de la "libertad de expresión" en la impunidad. ¿Por qué lo que no está permitido en el espacio público físico lo es en el espacio público digital?

Se anunciaron: suspensión de clases, manuales y protocolos de seguridad, instalación de cámaras y botones de pánico, creación de "espacios seguros" y revisión de amenazas en redes. Sin embargo, las raíces del problema son emocionales, culturales, sociales y por un silencio frente a la necesidad de regulación del espacio digital desatado.

La construcción de soluciones, basadas en experiencias exitosas, con perspectiva internacional, interseccional y de derechos humanos, debería de ser colectiva, plural, articulada y pública con las infancias, juventudes, cuerpo docente, familias, sector privado, sociedad civil y gobiernos de todos los niveles y de distintas secretarías bajo una gran Coalición. Como primera etapa se esperaría contar con un amplio diagnóstico. Los enfoques de igualdad, salud mental y emocional deben ser ejes transversales del ejercicio de consulta que debe sistematizarse y transparentarse para que la sociedad conozca lo que está sucediendo desde un enfoque de corresponsabilidad; para que se informe desde la escucha activa con confianza, sin tabú ni juicio sobre lo que sienten y quisieran las nuevas generaciones. Hoy prefieren expresarlo y encontrar respuestas rápidas en un espacio digital que siempre les contesta, disponible 24/7 para (des)orientarles e influenciarles desde lo violento en vez de generar conversaciones para la paz y el bienestar colectivo de nuestra sociedad.

¿Quién tomará ese liderazgo con la prioridad inmediata que requiere el tema?

CIUDAD DE MÉXICO
CAPITAL DE LA TRANSFORMACIÓN

El Sol de México

Página: 21 Sección: Fecha: 06/10/25

Angélica de la Peña

La frustración sexual enfermiza de jóvenes

Lex Ashton de 19 años llegó encapuchado y con una navaja el 22 de septiembre al CCH Sur; asesinó a Jesús Israel de 16 e hirió a un trabajador administrativo. Al verse sometido emprendió la huida cayendo desde un tercer piso; hoy está en el hospital, al salir va a enfrentar a la justicia como homicida.

La investigación de la Fiscalía de la Ciudad de México descubrió que pretendía asesinar a seis personas. Este tremendo hecho ha puesto a las autoridades de la UNAM en alerta, también inscribe al país en una preocupante discusión que ya está instalada en otros países.

Recordemos un caso similar hace 11 años en Santa Bárbara, California, donde el joven Elliot Rodger emprendió un tiroteo dejando al menos seis personas muertas y varias heridas, para después suicidarse. La investigación encontró en sus redes el siguiente mensaje: "No soy el típico chico encantador que a todas les guste. Soy un chico lleno de odio, odio contra todas las mujeres por rechazarme".

Elliot y Lex del CCH Sur tienen algo en común: participaban en grupos de "incel", abreviatura de "involutary celibate", un movimiento de jóvenes heterosexuales célibes que tienen serios problemas para relacionarse con mujeres a las que acusan de frívolas, inaccesibles y que solo buscan relacionarse con jóvenes apuestos y con dinero.

Estos grupos de "incels", suman miles en todo el mundo, y se caracterizan por su gran misoginia y rencor hacia el sexo opuesto por sentirse rechazados por ellas, son antisociales y violentos contra otros que consideran afortunados a partir de ciertos estereotipos; transforman su frustración en odio frente a lo que consideran injusticia sexual. Estos jóvenes han normalizado la glorificación de actos vengativos, ante su animadversión a las mujeres.

Debemos cuestionarnos cómo detectar y atender a tiempo a estos jóvenes con desórdenes mentales o de comportamiento, que culpan a las mujeres porque les niegan su "derecho" a la sexualidad; cómo darles atención psiquiátrica en el marco de un ambiente familiar y social que por desgracia es incapaz para vigilarles cuando invocan su derecho a la intimidad y fraguan crímenes desde su comunidad en línea. Este problema difícilmente puede ser detectado porque es prácticamente imposible adentrarse minuto a minuto, en lo que las niñas, niños y adolescentes ven en sus celulares, tablets o laptops. La era digital se nos vino encima como una gran nube sin que tengamos capacidad para reaccionar, cuando llegan otras informaciones buscando cerebros adonde adherirse. No hay ningún control sobre esos mensajes y menos sobre quienes los envían. Y la niñez y adolescencia son las víctimas que sobreviven en estas sociedades líquidas.

Estos grupos de "incels", suman miles en todo el mundo, y se caracterizan por su gran misoginia y rencor hacia el sexo opuesto

Este grave problema fue la trama de la serie británica de Netflix llamada *Adolescencia*, donde un chico de 13 años apuñala a una compañera del colegio. La serie ha develado un problema respecto del cual no se tiene mayor información, hasta que la opinión pública se impacta frente a hechos como el acontecido en la UNAM.

Por lo pronto maestros y maestras del CCH Sur se manifestaron frente a Rectoría para exigir condiciones de seguridad. En sus demandas enfatizaron que desde hace meses advirtieron sobre un ambiente de violencia en su plantel. Solicitan cámaras, detectores de metales, mochila segura y sanciones a alumnos que incurran en violencia.

Defensora de derechos humanos

ROZONES

› Atrás de la valla que estamos trabajando

Se usa la expresión "atrás de la raya... (en este caso valla)..." cuando se pide a testigos o mirones no estorbar a quien requiere la atención de la gente. Y resulta que esta popular frase vino a la mente de algunos al ver cómo en el Zócalo, durante el Informe de la Presidenta **Claudia Sheinbaum,** varios líderes morenistas y del Verde, entre ellos **Andy López Beltrán, Adán Augusto López, Ricardo Monreal, Luisa Alcalde, Alejandro Esquer** y **Manuel Velasco** aparecieron en segunda o tercera fila, en una especie de corralito de metal puesto para la ocasión, y que compartieron con integrantes del gabinete ampliado. Y sí, ha coincidido con que son algunos de los que el pasado 9 de marzo, durante el mitin por los aranceles de **Trump** se distrajeron tomándose fotos y ni cuenta se dieron de que la Presidenta pasaba detrás de ellos. Esta vez, fuera del reflector, no tuvieron nada con qué distraerse ni forma alguna de estropear la centralidad que debe tener la mandataria en este tipo de eventos. Uf.

› Ya se tardaron

Con la novedad de que sigue sin llegar a la Cámara de Diputados —al menos hasta la tarde de ayer— la minuta de aprobación de las reformas a la ley de amparo. Sí, la que arruinó la mayoría en el Senado al avalar que se incorporara un remiendo del morenista **Manuel Huerta Ladrón de Guevara,** que más que ayudar terminó estableciendo retroactividad, es decir, ignorando lo que dice la Constitución. Ayer, nos comentan, el presidente de la Junta de Coordinación Política en la Cámara de Diputados, **Ricardo Monreal,** dio cuenta de que la minuta sigue sin ser recibida. "Debió de haber llegado el jueves, pues yo respeto los tiempos del Senado, espero que entre lunes y martes, porque nosotros tenemos que darle lectura en la sesión plenaria, que es el martes y miércoles turnarla a comisiones", señaló. Es sabido que en San Lázaro la van a corregir sólo que ha empezado a generar suspicacias la tardanza. Nos dicen que preocupa que puedan descomponerla más. ¡Cómo son!

› La ropa sucia...

Y nos piden no perder de vista el jalón de orejas que le dio la dirigente nacional de Morena, **Luisa María Alcalde,** a los propios morenistas, particularmente a los que exhiben sus pleitos en público o ante los medios. Fue en una gira el fin de semana en Baja California donde dijo: "No es que haya pensamiento único, pero tenemos reglas claras en nuestros estatutos y cuando nos sumamos a Morena, asumimos como nuestros estos estatutos y tenemos instancias donde podemos nosotros presentar quejas y dirimir diferencias, pero esas diferencias es hacerle el cargo gordo a la derecha si las estamos exhibiendo. Puede haber diferencias sí, tenemos instancias para resolver esas diferencias, incluso para avanzar en la suspensión de derechos", sentenció. Ya se verá si en adelante los militantes aludidos optan por llevar sus quejas y diferencias a la Comisión de Honestidad y Justicia y dejan de correr a los brazos de los medios a desahogarse.

› Raspan a los Yunes

Vaya rachita en la que se encuentran algunos integrantes de la familia **Yunes**, de quien se habla en estos días en las benditas redes y no forzosamente para bien. Y es que resulta que anoche se dio a conocer que dos escoltas de **Miguel Ángel**, el senador que saltó a la fama por pasar del PAN a Morena para aprobar la reforma judicial, habrían sido detenidos en Veracruz el viernes por no presentar durante una revisión los documentos que acreditaran su portación de arma. Y no sólo eso, pues también hay señalamientos contra integrantes de la familia por presuntamente haber protagonizado una pelea en un restaurante de Polanco. En su cuenta de X, una usuaria de nombre Ana Arteaga afirma que el pasado 23 de septiembre en el restaurante Velaria, los veracruzanos se liaron a golpes con otros tres comensales pues uno de ellos gritó: "Traidor". Anota en su relato: "La situación escaló tanto que el personal tuvo que encerrarlos (a los Yunes) dentro del restaurante para que mis amigos pudieran escapar, porque afuera los esperaba un ejército de guaruras". Hasta el momento sobre ninguno de estos dos asuntos se han pronunciado los aludidos. Como sea, pendientes.

› Crítica y autocrítica, tras raspón del *NYT*

De tomarse en cuenta, no dicen, el señalamiento que hizo ayer la presidenta de la Mesa Directiva del Senado, la morenista **Laura Itzel Castillo,** quien pidió que haya crítica y autocrítica, luego de que el diario *The New York Times* publicara un artículo en el que cuestiona el estilo de vida que llevan algunas figuras relevantes del partido guinda y que se titula "Una vergüenza de riquezas para el partido de los pobres de México". El texto, que apareció con un llamado importante en la portada del influyente rotativo estadounidense, hace eco a cuestionamientos que se han venido haciendo en la opinión pública del país a morenistas empezando por **Andy López Beltrán** y cerrando con **Gerardo Fernández Noroña,** entre otros. La legisladora dijo ayer, a pregunta de los medios: "Yo creo que una de las cosas importantes es que sigamos avanzando y que haya crítica, autocrítica y que tenemos que seguir trabajando". También destacó, sin embargo, que en el camino del segundo piso de la Cuarta Transformación que encabeza la Presidenta **Claudia Sheinbaum** "vamos bien". Ahí el dato.

› Sufrirán las consecuencias

Y fue la Jefa de Gobierno de la Ciudad de México, **Clara Brugada**, la que ayer, tras participar en el acto de rendición de cuentas que encabezó la Presidenta **Claudia Sheinbaum** en el Zócalo, realizó un recorrido por los hospitales donde son atendidos los policías que resultaron lesionados durante la marcha del 2 de Octubre el jueves pasado. "Tenemos ya sólo a cinco pacientes que van a continuar (hospitalizados) hasta que estén mejor", dio cuenta la mandataria capitalina en un video que subió a las redes en el que aparece al lado del secretario de Seguridad Ciudadana, **Pablo Vázquez**. Indicó además que de los 94 uniformados que estaban heridos, la gran mayoría de ellos han sido dados de alta. Dejó claro, nos comentan, que apoya además que se realice una investigación sobre lo ocurrido "para que haya detenciones". Los que llegaron a la movilización a golpear, saquear o a quemar a la policía no tienen nada que ver con el 2 de Octubre o la paz en Gaza, comentó. "Y los que cometieron delitos sufrirán las consecuencias". ¿Así o más claro?

CIUDAD DE MÉXICO
CAPITAL DE LA TRANSFORMACIÓN

La Razón DE MÉXICO

Página: 2 Sección: Fecha: 06/10/25

QUEBRADERO

SE VEÍA VENIR

POR JAVIER SOLÓRZANO ZINSER

Desde hace varios años la conmemoración del 2 de octubre es una fecha incómoda, a pesar de su indudable significado.

Se ha alejado del sentido y relevancia que tuvo y tiene: la represión y la presión contra el movimiento que terminó por ser la parte final del mismo que no empezó ni terminó el 2 de octubre. Fue un final abrupto condenable y reprochable que sigue provocando más dudas respecto a las diversas responsabilidades.

De nuevo en la marcha del jueves lamentablemente pasó a segundo plano la gran lucha estudiantil. Fue un movimiento que buscó una transformación sobre espacios muy concretos entre la relación de la universidad y gobierno.

Se trataba de ponerse de acuerdo en seis demandas estudiantiles que tenían que ver directamente con la dinámica estudiantil de muchas ciudades del país; el 68 era México y el mundo.

Lo que ha pasado después han sido manifestaciones para conmemorar, recordar y protestar. Desde hace algunos años, no hay ocasión en que no haya una marcha que termine en medio de la convulsión.

Todo pasa a segundo plano por la violencia, la provocación y los infiltrados que en la mayoría de los casos hacen lo que quieren, desde 2015 las cosas se han agudizado.

Lo del jueves llevó las cosas al extremo, pero en otras ocasiones ya se estaban asomando escenarios profundamente inquietantes. El Gobierno de la 4T sigue sin atinar cuál debería ser la mejor estrategia para poder actuar.

SI QUIEREN seguir enfrentando este tipo de manifestaciones pasivamente, planteando que sus "adversarios" quieren que repriman su diagnóstico está equivocado y es inútil, las cosas no van por ahí

Insistimos en que lo que termina sucediendo es que al final acabamos hablando y difundiendo información sobre la violencia y no sobre una conmemoración de un hecho que nos ha hecho el país que hoy somos, con todo y nuestra actual turbulenta democracia.

No tiene sentido, apoyarse en las ideas de que "nosotros no somos represores" o que "nuestros adversarios querían ver cómo reprimíamos a los manifestantes". Es llevar las cosas de nuevo al pasado y tratar de soslayar la responsabilidad presente. Es previsible que cualquier acto que pudiera agudizar aún más la violencia recae en una responsabilidad de quienes lo perpetran, y de quienes están encargados desde el Estado de vigilar.

El diagnóstico que hizo de la marcha el gobierno no fue el indicado, no lo van a reconocer, pero tendrán que reconocer que fallaron. La narrativa de insistir en que no son como los de antes choca con el desenlace, no por la represión, sino por su estrategia: 120 personas heridas, entre las cuales 94 eran policías, lo cual no tiene justificación.

Pareciera que en lugar de informar de lo que sucedió sobre la estrategia que utilizaron para enfrentar un fenómeno previsible, les parece que es mejor increpar a los que pudieran, eventualmente, tratar de evidenciar la forma en que actúan.

De fondo está otro tema profundamente delicado. Los jóvenes del país están extremadamente sueltos, porque no hay proyectos que los logren encauzar e ilusionar y, sobre todo, que los motiven a integrarse del todo en la sociedad. No basta con los programas sociales del gobierno, porque en el fondo, así como se les da dinero, al mismo tiempo hay pocas alternativas para que hagan cosas y para su futuro.

Lo que ha venido pasando en la UNAM es parte de lo que está sucediendo con los jóvenes. Están en las dificultades de la integración social, las secuelas de la pandemia y el muy inquietante futuro para ellos.

El jueves fue un exceso, pero había elementos para suponer que las cosas serían realmente difíciles.

Si quieren seguir enfrentando este tipo de manifestaciones pasivamente, planteando que sus "adversarios" quieren que repriman su diagnóstico está equivocado y es inútil, las cosas no van por ahí; presumimos que algo quiso decir la Presidenta con su prudencia, para hablar del caso.

RESQUICIOS.

Dirán que *New York Times* es neoliberal y nos quiere atacar. La nota en primera plana del sábado sobre las evidencias de corrupción y ostentación de la 4T es un llamado serio de atención; si no se han dado cuenta es porque ya están rebasados por ellos mismos.

solorzano52mx@yahoo.com.mx / @JavierSolorzano

CIUDAD DE MÉXICO
CAPITAL DE LA TRANSFORMACIÓN

La Razón DE MÉXICO

Página: 9 Sección: Fecha: 06/10/25

STRICTO SENSU

MIGRANTES VENEZOLANOS EN EU

POR MAURICIO I. IBARRA

En 1990, el congreso estadounidense creó el programa de estatus de protección temporal que, ante la imposibilidad de retornar a su país de origen debido a desastres naturales, conflictos armados u otras circunstancias extraordinarias, autoriza a ciudadanos de algunos países a permanecer en su territorio y trabajar legalmente. A fin de exentarlo de vaivenes electorales, la ley señala reglas para designar beneficiarios, extender su duración y terminarlo.

En 2021, durante la administración Biden, el secretario del Interior, Alejandro Mayorkas, incluyó a Venezuela dentro de los países cuyos ciudadanos podrían acogerse a los beneficios del programa. La designación fue ratificada en 2023 a fin de permitir la entrada de más venezolanos.

En enero de este año, Mayorkas anunció que el programa se extendería hasta octubre de 2026. La administración Trump modificó las reglas. El pasado 3 de febrero, la secretaria del Interior, Kristi Noem, revocó la designación de 2023, así como la extensión de principios de año.

Una organización civil y varios venezolanos afectados por los cambios acudieron a un juzgado de distrito en San Francisco para impugnar las acciones del nuevo Gobierno. Argumentaron que la secretaria Noem carece de atribuciones para anular la extensión del programa, pues la ley no menciona explícitamente esa facultad.

También que la terminación del programa violó los procedimientos legales establecidos, como la consulta con otras agencias gubernamentales y la revisión de las condiciones en Venezuela. Señalaron, además, la inconstitucionalidad de la medida al estar motivada, al menos parcialmente, por un sesgo racial, pues la secretaria del Interior se refirió a los beneficiarios venezolanos como "bolsas de basura". El 31 de marzo, el titular del juzgado de distrito, Edward Chen, concedió una suspensión provisional en favor de los actores.

El Departamento de Justicia se inconformó con la resolución del juez Chen e intentó revertirla ante la corte de apelaciones del 9.º Circuito y, ante la negativa de ésta, ante la Corte Suprema. El máximo tribunal dio la razón al gobierno federal el 19 de mayo, dejando sin efectos la resolución del juez de distrito, devolviéndola a la corte de apelaciones.

Antes que esa corte resolviera el asunto, el 5 de septiembre, el juez Chen emitió su resolución definitiva, concluyendo que las acciones de la secretaria del Interior eran ilegales bajo la ley del procedimiento administrativo.

El juez señaló que la conducta de Noem carecía de precedentes y se había basado en estereotipos negativos de los venezolanos. El Departamento de Justicia impugnó la sentencia ante la corte de apelaciones que el 15 de septiembre rechazó dejarla sin efectos. Dos días después, interpuso su inconformidad ante el máximo tribunal.

El pasado viernes, la Corte Suprema volvió a apoyar la pretensión de la secretaria Noem y alrededor de 300 mil venezolanos perdieron el estatus migratorio concedido por el programa. Ante la deteriorada situación de Venezuela, no es remoto suponer que algunas de estas personas intentarán quedarse en territorio mexicano. Mantengámonos pendientes.

mauricio.ibarra@razon.com.mx

CIUDAD DE MÉXICO
CAPITAL DE LA TRANSFORMACIÓN

La Razón DE MÉXICO

Página: 9 Sección: Fecha: 06/10/25

DESDE LAS CLOACAS

NO HEMOS APRENDIDO NADA

POR EL DUENDE

No cabe duda, cada día estamos más y más podridos como sociedad. Atrás quedó aquel espíritu empático y solidario que tanto orgullo nos daba, ese que contagiaba y a la vez nos invitaba a apoyarnos como mexicanos.

Hoy en día, por todos lados y en cualquier ámbito, proliferan los resentidos sociales, violentos e inadaptados y la conmemoración del 57 aniversario del 2 de Octubre fue la confirmación de esto.

La semana pasada, durante la marcha en recuerdo del movimiento estudiantil de 1968, pudimos ser testigos de cómo lo que tendría que haber sido una movilización pacífica, acabó en tragedia.

Hechos violentos por doquier y un saldo de 94 policías heridos –17 aún permanecen hospitalizados– y 29 civiles lesionados. Las imágenes se viralizaron en redes sociales exhibiendo un total desgobierno, anarquía y omisión por parte de las autoridades.

Quema de negocios, imágenes de enfrentamientos con objetos punzocortantes, palos y hasta golpes con martillos, fue el saldo que dejó esta manifestación en la capital.

Incluso, algunos periodistas que cubrieron la marcha para diversos medios de comunicación resultaron agredidos.

A través de un comunicado, la Cámara de Comercio Servicios y Turismo de la Ciudad de México expresó su más enérgico rechazo a los actos de violencia y vandalismo que enmarcaron la conmemoración del 2 de Octubre.

Agregaron que lo sucedido fue inaceptable, sobre todo en un contexto de memoria y reflexión por lo que se vivió en 1968. Lamentaron la cantidad de heridos y manifestaron su solidaridad con los fotógrafos, reporteros y prensa en general que resultaron lastimados.

Por otro lado, las pérdidas económicas en los negocios aledaños al Zócalo capitalino –joyerías en su gran mayoría–, así como los daños materiales, fueron bastante considerables. En total, se estima que superaron los cuatro millones de pesos, incluidos saqueos y robos en establecimientos comerciales.

Mientras tanto y fieles a su doctrina, las autoridades se lavaron las manos de los hechos e insistieron en que actuaron de manera correcta al "no caer en provocaciones", tal y como dijera ya saben quién. ¡Hágame el fabrón cavor!

El viernes pasado en su conferencia mañanera, la Presidenta Claudia Sheinbaum presentó el concurso titulado México Canta y no habló sobre el tema.

Basta por hoy, pero el próximo lunes... regresaréeeeeeeeee!!!

CIUDAD DE MÉXICO
CAPITAL DE LA TRANSFORMACIÓN

La Razón DE MÉXICO

Página: 12 Sección: Fecha: 06/10/25

PULSO POLÍTICO

CSP Y AMLO SEGUIRÁN INSEPARABLES

POR FRANCISCO CÁRDENAS CRUZ

La Presidenta Claudia Sheinbaum Pardo declaró que quienes se han empeñado en separarla de su antecesor, pretenden acabar con el Movimiento de Transformación, pero no lo lograrán y sostuvo que "Andrés Manuel López Obrador fue, es y será siempre, un ejemplo de honradez, de austeridad y de profundo amor al pueblo" que nunca se apartó de éste, ni de sus principios, ni se vendió a los poderosos y anticipó que "su Presidenta nunca lo hará porque tiene convicciones y principios".

Al pie de Palacio Nacional, acompañada en un templete por los integrantes de su Gabinete y los gobernadores enfrente, abajo, con un Zócalo abarrotado, sostuvo que el objetivo de quienes se han empeñado en separarlos, en dividirlos, "no va a ocurrir porque comparten valores, honestidad, justicia, amor al pueblo, un proyecto, el humanismo mexicano", y que contrario a otros gobiernos, en su administración "quien roba al pueblo debe enfrentar a la justicia", porque ellos no llegaron al gobierno sólo para administrarlo, "llegamos para seguir transformando la nación, para el bienestar del pueblo".

DE ESTO Y DE AQUELLO...

Tanto en el acto de ayer como el del sábado en el puerto de Veracruz, la corrupción en el país, pero también en altos niveles del gobierno, fue tema en el discurso que pronunció con ocasión del 204 aniversario de la Armada de México y el 201 de la promulgación de la Constitución de 1824, al señalar que aquella no puede tener cabida en las instituciones, por eso debe sancionarse con firmeza.

Agregó entonces, ante los secretarios de Marina y Defensa Nacional y miembros de su gabinete, que "no hay riqueza que valga más que el honor, no hay poder más grande que la lealtad, no hay herencia más valiosa que el ejemplo de vivir con rectitud" y subrayó que "¿de qué sirve el dinero mal habido si con él se pierde la reputación y el legado?".

Al cumplirse ayer un año de Clara Brugada como Jefa de Gobierno, la Ciudad de México está en malas condiciones habitables, sea por las torrenciales lluvias que han provocado inundaciones, deslaves o por el incremento de violencia y por ejecuciones en zonas muy vigiladas.

Para colmo, la captura de Nelson Arturo Echezuria, alias "Nelson", principal operador del cártel venezolano Tren de Aragua, junto con dos de sus cómplices, dedicados al narcomenudeo, secuestros, extorsiones y trata de personas, tanto en esta capital como en entidades vecinas, con índices que se intentan minimizar, o brutales e impunes agresiones a policías y destrucción del mobiliario urbano, con alardes de que no se respondió a las "provocaciones".

fcardenas@pulsopolitico.com.mx @MXPulsoPolitico

CIUDAD DE MÉXICO
CAPITAL DE LA TRANSFORMACIÓN

La Razón DE MÉXICO

Página: 14 Sección: Fecha: 06/10/25

SERÉ BREVE

LA CRISIS DEL MULTILATERALISMO

POR EMILIO VIZARRETEA

Cercanos los 80 años de la Organización de las Naciones Unidas. Lejanos de los nobles fines de una organización multilateral, para mantener la paz, evitar conflictos, aplicar el derecho internacional y promover el desarrollo de las naciones. El multilateralismo está en crisis, como principio y mecanismo fundamental para resolver antagonismos.

La idea multilateral, como fórmula para resolver problemas complejos domésticos e internacionales, donde participan tres o más actores colaborando y buscando objetivos comunes, con acciones coordinadas, aplicando normas, principios y procesos, ha desaparecido. Predominan el unilateralismo o el bilateralismo, como forma más efectiva y rápida, para resolver conflictos. Los actores hegemónicos los usan para defenderse e imponer sus intereses.

La negociación no ha resuelto problemas, crisis y guerras. Lo que ha debilitado a los organismos multilaterales, excluyéndolos del tablero internacional, frente a los actuales y fuertes antagonismos (Guerra de Rusia contra Ucrania; guerra entre Israel y Hamas, en la Franja de Gaza; guerra antinarcoterrorista entre EU y Venezuela y muchos más) provocados por actores políticos que sienten fortaleza en la forma unilateral, cancelando las reglas del derecho internacional, usando la vía del golpe, la amenaza violenta y la intervención militar y, llevado al extremo, la posible escalada a un conflicto mundial, a una III Guerra Mundial, reafirmando lo endeble del multilateralismo.

El unilateralismo o el bilateralismo ha devenido la imposición del poder de uno con algún aliado, con la fuerza, acciones amenazantes y militares, para lograr sus intereses. Por ejemplo, Putin dice querer la paz, y ataca con un ejército de drones con explosivos a Ucrania, y provoca a otros países. Netanyahu dice buscar la paz y continúa lanzando bombas a Gaza y, Trump se reúne con el Secretario de Guerra y más de 800 mandos y les pide atacar a los cárteles del narcotráfico, considerados grupos armados no adscritos a un Estado usando sus Fuerzas Armadas; los enfrenta como una guerra, así avanza otra etapa más violenta contra Venezuela.

La política internacional está lastimada, las estrategias de seguridad y las políticas de defensa evalúan sus recursos necesarios para la guerra, la intervención abierta conlleva a una derrota de los esfuerzos de paz para resolver controversias, la política se ha vuelto salvaje, personificando a los actores políticos en sujetos alejados de una visión mundial pacífica, de desarrollo y de seguridad global.

Añejas historias de las dos guerras mundiales golpean la capacidad reflexiva y colocan el riesgo y la amenaza de un conflicto mayor, a los regionales ya existentes.

En la dialéctica del poder, la razón, las normas, el respeto, la confianza, el diálogo, los acuerdos han perdido la oportunidad ante las pretensiones hegemónicas en juego. La ley del más fuerte, una ley de la selva, ha llegado como forma para resolver problemas.

La humanidad debe hacer virtud necesaria del multilateralismo, reformularlo y actualizarlo como la instancia para resolver pacíficamente los problemas complejos que los conflictos traen. Recuperar el camino de la seguridad y el desarrollo, con normas e intereses comunes. Hay experiencia exitosa suficiente.

CIUDAD DE MÉXICO
CAPITAL DE LA TRANSFORMACIÓN

La Razón DE MÉXICO

Página: 16 Sección: Fecha: 06/10/25

BAJO SOSPECHA

LA UNAM, EL TERMÓMETRO DEL PAÍS

POR BIBIANA BELSASSO

bibibelsasso@hotmail.com

La UNAM es un microcosmos del país. Es una de las instituciones más grandes, diversas y autónomas de México. Reúne a más de 350 mil estudiantes, académicos y trabajadores provenientes de todos los estratos sociales y regiones del país.

Con la pluralidad que se vive en la UNAM, viendo lo que pasa ahí, muchas veces nos podemos anticipar y prever lo que está sucediendo en el clima del país.

Lo cierto es que en México se está viviendo violencia, desigualdad, un gobierno muy centralista a donde desde el Ejecutivo federal, no les gustan los contrapesos, hay reformas políticas, y a todo eso hay que sumarle las decisiones gubernamentales, de hacer recortes presupuestales importantes a la máxima casa de estudios.

La UNAM sigue manteniendo uno de los niveles más altos de credibilidad institucional en México. Cuando su comunidad se moviliza o emite posicionamientos, la sociedad generalmente lo percibe como una voz colectiva legítima. Por eso hoy, es tan tensa la relación del Ejecutivo federal con la directiva universitaria.

Hace unos días supimos del asesinato de un joven al interior del Colegio de Ciencias y Humanidades (CCH) Sur de la Universidad Nacional Autónoma de México. Y es que se está viviendo una crisis de inseguridad en múltiples planteles de la UNAM.

El asesinato de un joven al interior del Colegio de Ciencias y Humanidades (CCH) Sur de la Universidad Nacional Autónoma de México (UNAM) sacó a la luz una crisis de inseguridad en múltiples planteles de la máxima casa de estudios.

El agresor es un joven de 19 años, Lex Ashton, que entró al plantel con varios cuchillos escondidos en su mochila. Días antes, varios estudiantes habían denunciado a Lex por violento y por amenazar a sus compañeros. Se les dijo a dos profesores, quienes a su vez notificaron al departamento jurídico, pero las autoridades universitarias no hicieron nada al respecto.

Desde hace más de seis años, se han registrado amplias movilizaciones y paros para exigir atención frente a diversos casos que ponen al descubierto la falta de seguridad en los campus de la UNAM, ya sea CU, los CCH y preparatorias.

Después de este ataque reciente, en cuestión de días aparecieron amenazas en otras escuelas; por ejemplo, en algunos baños hubo pintas que advertían de tiroteos y alertaban supuestas activaciones de bombas, por lo que veinticinco facultades y planteles cerraron, se fueron a paro o tuvieron actividades a distancia, por preocupaciones de seguridad.

EXIGEN PAZ EN LA UNAM

Foto: David Patricio/La Razón

COMUNIDAD de la UNAM se manifiesta, el 24 de septiembre, para exigir seguridad en los planteles.

Entre lo preocupante fueron unas amenazas de muerte contra cuatro profesoras de la Facultad de Química por el solamente hecho de ser mujeres y que hacían alusión al ataque en el CCH Sur. Hasta el momento, la UNAM ha presentado seis denuncias por amenazas que han resultado falsas.

Los estudiantes han hecho un sinfín de paros para visibilizar la inseguridad en los campus de la UNAM, ya sea CU, los CCH y preparatorias. A los pocos días del asesinato en el CCH Sur, se han venido dando una serie de amenazas en otros planteles. Veinticinco facultades y planteles tuvieron que cerrar. Muchos estudiantes y maestros están realmente preocupados.

Actualmente, son ocho planteles de la UNAM en paro y tomados por estudiantes, seis que están en paro, pero sin tomas del plantel, 15 en clases en línea por amenazas y 19 que funcionan con normalidad.

El viernes pasado, maestros del CCH Sur se manifestaron frente al edificio de rectoría de la UNAM para exigir que las autoridades les brinden condiciones de seguridad en su trabajo; también denunciaron la falta de atención a sus múltiples advertencias sobre el clima de inseguridad en el plantel.

Con mantas y pancartas alusivas a lo ocurrido con Ashton, aseguraron que ese asesinato se pudo haber evitado "si las autoridades nos hubieran escuchado, pues en varias ocasiones mandamos documentos donde señalamos la violencia cotidiana y estructural en la UNAM, pero hicieron oídos sordos".

Y es que desde el pasado 4 de abril, estudiantes entregaron un documento a la dirección del CCH Sur, en el que demandaban seguridad por el "clima de violencia cotidiana" que enfrentan los maestros. Además, pidieron la instalación de cámaras de seguridad que sí funcionen y castigos para alumnos que atacan a maestros.

Aunque el CCH Sur se ubica en la colonia Jardines del Pedregal, una de las más exclusivas de la Ciudad de México, su extensión de 11 hectáreas la convierte en una zona difícil de manejar, sobre todo de noche, donde alumnos denuncian que cualquier persona puede entrar al plantel sin credencial.

Hugo Concha, abogado general de la UNAM, reconoció la inseguridad e incluso dijo que él ha entrado al CCH Sur sin que nadie le pida identificarse.

Por ahora, la Comisión Especial de Seguridad del Consejo Universitario aprobó cuatro acciones de seguridad. Ojalá funcionen.

Y mientras todo esto sucede, ha habido una disminución significativa en el presupuesto para la UNAM.

Hay que poner especial atención a lo que sucede en la UNAM. Como se encuentra la UNAM, se encuentra México hoy. Hoy tenemos un país polarizado y donde se suscitan, una y otra vez, casos de violencia y homicidios. Y se ve cada día más entre los jóvenes.

CIUDAD DE MÉXICO
CAPITAL DE LA TRANSFORMACIÓN

La Razón DE MÉXICO

Página: 23 Sección: Fecha: 06/10/25

PESOS Y CONTRAPESOS

MOTIVO DE PREOCUPACIÓN (1/2)

POR ARTURO DAMM ARNAL

Sumamos 11 meses de crecimiento negativo de la inversión en instalaciones, maquinaria y equipo, la parte más importante de la inversión directa, que produce bienes y servicios, con los que satisfacemos nuestras necesidades, producción con la que se mide el crecimiento de la economía, relacionada, dado que para producir alguien debe trabajar, con la creación de empleos y también, ya que a quienes trabajan se les paga por hacerlo, con la generación de ingresos, empleos e ingresos que, por razones obvias, son condiciones del bienestar de las personas.

Sumamos 11 meses, de septiembre del año pasado a julio pasado, de crecimiento negativo de la inversión en instalaciones, maquinaria y equipo, menos 5.19% en promedio mensual. La menor caída, noviembre pasado, 1.1%. La mayor, abril pasado, 7.7%. En julio del año pasado la inversión en instalaciones, maquinaria y equipo creció 5.0%. Un año después, en julio pasado, decreció 7.2%. Durante los siete primeros meses de 2025 el crecimiento promedio mensual de la inversión en instalaciones, maquinaria y equipo fue 7.59%. Transcurrido un año, a lo largo de los siete primeros meses del 2025, fue menos 6.41%.

Dado todo lo que depende de la inversión directa (producción de satisfactores y crecimiento de la economía, creación de empleos y generación de ingresos, y al final de cuentas bienestar), y dado que la inversión en instalaciones, maquinaria y equipo es la parte más importante de la inversión directa, tenemos un serio problema, que no es nuevo. El mismo ha sido recurrente. En lo que va del siglo sumamos cinco temporadas de crecimiento negativo de las inversiones en instalaciones, maquinaria y equipo, y por lo tanto en las inversiones directas, una de las variables más importantes de la economía.

La primera temporada de crecimiento negativo de las inversiones en instalaciones, maquinaria y equipo se registró entre enero de 2001 y septiembre de 2002, con duración de 21 meses y con un crecimiento promedio mensual de menos 5.32%.

La segunda temporada de crecimiento negativo tuvo lugar de noviembre de 2008 a diciembre de 2009, con duración de 14 meses y con un crecimiento promedio mensual de menos 10.72%.

La tercera temporada se registró entre diciembre de 2012 y marzo de 2014, con duración de 16 meses y con un crecimiento promedio mensual de menos 3.69%.

La cuarta temporada tuvo lugar de noviembre de 2018 a febrero de 2021, con duración de 28 meses y con un crecimiento promedio mensual de menos 10.51%.

La quinta temporada de crecimiento negativo de las inversiones en instalaciones, maquinaria y equipo comenzó en septiembre de 2024 y a julio de 2025 seguía en marcha (y seguirá), con una duración, hasta ahora, de 11 meses y con un crecimiento promedio mensual de menos 6.41%.

En lo que va del siglo XXI, hasta julio pasado, hemos tenido 90 meses de crecimiento negativo de las inversiones directas en instalaciones, maquinaria y equipo, lo que representa el 30.51% de los meses transcurridos, algo por demás preocupante, por todo lo que depende de dichas inversiones: producción de satisfactores, crecimiento de la economía, creación de empleos, generación de ingresos, bienestar, pero, sobre todo, por lo que muestra: la falta de confianza de los empresarios para invertir directamente en México.

Continuará.

arturodamm57@gmail.com / @ArturoDammArnal

CIUDAD DE MÉXICO
CAPITAL DE LA TRANSFORMACIÓN

La Razón DE MÉXICO

Página: -24- Sección: Fecha: 06/10/25

GENTE DETRÁS DEL DINERO

ANAM, LA JOYA DE LA CORONA

POR MAURICIO FLORES

mauricio.flores@razon.com.mx / @mfloresarellano

La Agencia Nacional de Aduanas de México está cumpliendo un papel que no habían tenido las garitas del comercio exterior durante muchas décadas: un sistema enfocado en hacer cumplir las leyes de importación y exportación, una de las balanzas de compensación a la competencia de productos venidos internacionales ante los fabricados en México; por tanto, una compleja red de información y operación logística que permite elevar la recaudación, la detección de fraudes y otros delitos como el "huachicol fiscal".

Con ello ANAM, bajo la conducción de Rafael Marín Mollinedo, aporta 12% de la recaudación tributaria del país.

Tradicionalmente, las aduanas del país han sido porosas, un lugar ideal para el "contrabando documentado o fiscal" que además de provocar evasión fiscal, generan una grave competencia desleal contra los fabricantes nacionales e internacionales legalmente establecidos, distorsionando así la naturaleza de las políticas industriales y de los acuerdos de libre comercio en el mundo.

Esas distorsiones en el sexenio pasado, cuando la administración aduanal estuvo a cargo inicialmente de Ricardo Peralta y luego Horacio Duarte quienes están hoy en el ojo del huracán; luego, tras el primer y breve periodo de Marín Mollinedo, sobrevino el mando militar del general André Foullon... periodo en el que el sistema de control no sólo estuvo descontrolado, sino dio paso a contrataciones de bienes y servicios "a modo" por más de 10 mil millones de pesos –incluyendo algunos que se pactaron con familiares de Manuel Bartlett– ya cancelados.

Uno de los lastres históricos a los que se ha tenido que enfrentar la administración de Marín Mollinedo en su actual periodo es la persistente corrupción a todo nivel: la detección y documentación puntual sobre la red de contrabando de combustibles y sobornos orquestada por los sobrinos políticos del exsecretario almirante Rafael Ojeda, así como retomar el control inicialmente de la aduana de Manzanillo al establecer un mando de confianza –así como en otras terminales portuarias– dan cuenta de que aplicar la ley no es una cuestión de contentillo ideológico sino de responsabilidad pública.

El resultado concreto es que en lo que va del año, el aumento en la recaudación (24.5%) en las 50 aduanas del país responde al proceso de recomposición y ordenamiento donde los mandos técnicos y civiles han retomado las riendas... y así se ha logrado el mayor crecimiento porcentual en los rubros tributarios. Y dada esa trayectoria, el secretario de Hacienda, Édgar Amador, proyectó la mejoría de la captación tributaria en 2026 sustentada en un aumento real de 40.6% en la correcta aplicación de impuestos a la importación.

El desempeño operativo y político de la directiva de ANAM ha generado enojos al interior de la 4T y no pocas envidias entre sus aliados. Pero sería mejor sosegar esos ímpetus tribales ante lo que es uno de los logros realmente trascendentes en el primer año de Claudia Sheinbaum.

Hoy, Trenes Celaya-Apaseo y Saltillo-Piedras Negras. Se pospuso del viernes a este lunes el fallo sobre qué consorcio gana la construcción del tendido ferroviario entre Saltillo y Piedras Negras, donde Gami, de Manuel Muñozcano ofrece casi 30% menos precio que los otros 4 tiradores.

En paralelo, la Agencia Reguladora del Transporte Ferroviario, a cargo de Andrés Lajous, también daría el fallo sobre el tramo Apaseo El Grande-Celaya, donde Mota Engil México, que conduce José Miguel Bejos, y Carso, de Carlos Slim, están en un empate técnico de precio con diferencia inferior al 3%.

La semana arranca intensa.

Denuncian corrupción y acarreo en Cofepris. Como si no bastara con los escándalos que rodean a la saliente administración del general Miguel Enrique Vallín en la Agencia Federal de Aviación Civil, ahora la bomba estalla en la Comisión Federal de Prevención de Riesgos Sanitarios: el viernes se difundió con gran fuerza en el sector salud la versión de la salida de la comisionada Armida Zúñiga por presuntas prácticas de corrupción y de uso indebido de sus atribuciones que se presentó en una denuncia anónima.

La acusación habla de extorsión, amenazas contra el personal del organismo para que se presentaran al evento político de ayer domingo en el Zócalo capitalino, coerción que se le atribuye a la secretaria general, Alondra Sánchez.

La denuncia, nos dicen, se presentó ante el órgano interno de control (representación de la Secretaría Anticorrupción de Raquel Buenrostro) y en la oficina del secretario del ramo, David Kershenobich.

CIUDAD DE MÉXICO
CAPITAL DE LA TRANSFORMACIÓN

La Razón DE MÉXICO

Página: .24. Sección: Fecha: 06/10/25

SPLIT FINANCIERO

DEMANDA COLECTIVA CONTRA PHILIPS POR VENTILADORES DEFECTUOSOS

POR JULIO PILOTZI

juliopilotzi@hotmail.com / @juliopilotzi

En los próximos días será presentada ante el Poder Judicial de la Federación, una demanda de acción colectiva en contra de la empresa Philips México Commercial, S.A. de C.V., por la distribución, comercialización y omisión en el retiro de más de 3 mil 500 ventiladores, y dispositivos respiratorios defectuosos, muchos de los cuales, continúan operando en hospitales públicos y privados del país, pese a que desde 2021 fueron objeto de alertas de seguridad internacional por la FDA de EU.

El litigio, que será promovido ante el Poder Judicial de la Federación, busca que se reconozca la responsabilidad de la compañía por la comercialización y mantenimiento en operación de equipos que, desde 2021, fueron objeto de alertas internacionales por parte de la Administración de Alimentos y Medicamentos de Estados Unidos (FDA) debido a fallas que pueden poner en riesgo la vida de los pacientes.

El caso tiene amplias implicaciones económicas y reputacionales para la multinacional neerlandesa, que mantiene una posición estratégica en el mercado mexicano de tecnología médica, valuado en alrededor de 19 mil millones de dólares (mdd) anuales. La acción colectiva será promovida en representación de pacientes, familiares y personas usuarias afectadas por el uso de diversos dispositivos sujetos a retiro de parte de la FDA (entre ellos, los modelos E30, V60, V680, Trilogy 100, Trilogy 200, Trilogy Evo y EV300). De confirmarse los incumplimientos en el retiro de los dispositivos defectuosos y la falta de respuesta, Philips, podría enfrentar sanciones financieras significativas, así como una pérdida de confianza entre instituciones hospitalarias, inversionistas y autoridades sanitarias.

Los antecedentes del caso se remontan a la emergencia sanitaria por Covid-19, cuando Philips colocó en el Sistema de Salud mexicano más de 5 mil ventiladores modelo E30 mediante donaciones y adquisiciones públicas. Posteriormente, la FDA identificó defectos en la espuma utilizada para el aislamiento acústico, capaz de liberar partículas tóxicas o gases dañinos, además de fallas en los sistemas de calibración que podían alterar los niveles de oxigenación e incluso provocar apagados inesperados. Aunque en otros países la empresa inició amplios programas de retiro, reparación y compensación, en México su actuación ha sido limitada, vergonzosa, irresponsable.

¿De quién es la irresponsabilidad?.

El gobierno de Andrés Manuel López Obrador recibió en abril de 2024, denuncias sobre la permanencia de miles de ventiladores peligrosos instalados en hospitales públicos y privados del país, los equipos continuaban sin ser retirados, pese a los riesgos que representan para los pacientes. Mientras Philips y su anterior distribuidor se culpan entre sí por no haber cumplido con el retiro de los dispositivos defectuosos, la Cofepris –informada desde 2021 de las fallas y del peligro sanitario– ha permanecido inactiva, permitiendo que el problema se agrave y se mantenga como una amenaza para la seguridad de usuarios y del sistema hospitalario nacional.

En enero de 2025, el Poder Judicial de la Ciudad de México condenó a Philips, por incumplimiento de un convenio de mediación civil mercantil relacionado con el retiro de los equipos defectuosos, marcando el primer fallo judicial adverso en el país. La nueva acción colectiva, que agrupará a pacientes, familiares y usuarios afectados, busca que se declare la responsabilidad civil de la empresa, se repare integralmente el daño y se adopten medidas precautorias para suspender la venta, distribución y uso de los dispositivos en cuestión. Se exigirá la emisión de una notificación pública sobre los riesgos a la salud que implica su utilización, para evitar que se sigan empleando en hospitales.

Para Philips, el riesgo no se limita al pago de compensaciones económicas: también enfrenta un desafío reputacional profundo que podría impactar su posición en licitaciones gubernamentales y contratos con instituciones de salud. Incluso porque la Asociación Mexicana de Industrias Innovadoras de Dispositivos Médicos (AMID), que ahora preside Carlos Escobar, sigue manteniendo a Phillips como miembro, y están enterados del tema y actuaron a discreción, una AMID débil, venida a menos, a la que sólo le gusta hablar de lo menos importante, pero de temas relevantes como éste, se incomodan, así siempre esta asociación que ahora que con cada relevo en su presidencia es más débil.

El caso adquiere relevancia adicional porque el tema es internacional, donde Philips, ha aceptado realizar compensaciones millonarias en otros países por el mismo tipo de dispositivos defectuosos. La diferencia de respuesta en el mercado mexicano plantea interrogantes sobre las prácticas corporativas en mercados emergentes, y la falta de mecanismos eficaces de vigilancia tecnológica, y cumplimiento. En temas legales graves ya está inmersa Philips, ahora va por unos más de gran magnitud. De consolidarse esta acción colectiva, podría establecer un precedente inédito en la región para la defensa de los derechos de los pacientes frente a corporaciones transnacionales.

El proceso también pondrá a prueba la capacidad del nuevo sistema judicial mexicano, para tramitar y resolver un litigio de alto perfil, con implicaciones sanitarias, económicas y sociales. Y servirá como punto de referencia para inversionistas, competidores y autoridades, respecto al costo financiero y reputacional de incumplir con estándares internacionales de seguridad y responsabilidad. La demanda no sólo busca compensar a las víctimas, sino también reforzar la protección del derecho a la salud, exigir transparencia corporativa y sentar un precedente que eleve las prácticas de cumplimiento en todo el ecosistema de dispositivos médicos. Si el proceso prospera, México podría convertirse en un referente latinoamericano en la defensa colectiva de pacientes y en la exigencia de estándares globales de seguridad y ética empresarial en el sector de tecnología médica. El llamado también, es a adherirse en esta demanda del que el pronóstico es no saldrá bien Philips México.

CIUDAD DE MÉXICO
CAPITAL DE LA TRANSFORMACIÓN

La Razón DE MÉXICO

Página: 27 Sección: Fecha: 06/10/25

EL ESPEJO

DOS AÑOS DE LA GUERRA DE ISRAEL EN GAZA

POR LEONARDO NÚÑEZ GONZÁLEZ

El martes se cumplirán dos años del ataque de Hamas que encendió otra vez la mecha en Medio Oriente. Aquel 7 de octubre de 2023, los milicianos palestinos irrumpieron en territorio israelí, asesinaron a unas mil 250 personas y secuestraron a más de 200. Lo que siguió fue la reacción más devastadora que Israel ha emprendido en décadas: una ofensiva militar que, en nombre de la legítima defensa, se transformó en una guerra de aniquilación.

Desde entonces, más de 65 mil palestinos han muerto, según datos de la ONU. La mayoría son civiles, y entre ellos se cuentan decenas de miles de mujeres y más de 25 mil niños. En Gaza, donde antes vivían dos millones de personas, no queda ningún lugar seguro. Los hospitales han sido bombardeados, los campos de refugiados arrasados y las escuelas convertidas en escombros. Israel sostiene que su objetivo es eliminar a Hamas, pero el castigo colectivo contra toda la población civil ha terminado por borrar las fronteras entre la defensa y la venganza.

El costo humano de esta guerra no se mide sólo en vidas. También en la desaparición de la verdad. De acuerdo con Reporteros sin Fronteras, más de 210 periodistas han sido asesinados por el ejército israelí en estos 23 meses. Al menos 56 fueron blancos deliberados mientras realizaban su trabajo. Israel, además, mantiene cerrado el acceso a la prensa internacional, algo inédito incluso en los conflictos más violentos del último siglo. Sólo los reporteros palestinos –muchos de ellos ahora muertos o desplazados– han podido documentar la destrucción desde adentro. Su labor no sólo revela los horrores de la guerra: también desafía el intento de silenciarla.

Benjamin Netanyahu, acorralado por los escándalos de corrupción y destrucción del Poder Judicial antes de esta guerra, y sostenido por una coalición ultranacionalista, ha hecho de esta ofensiva su herramienta de supervivencia política. Con el argumento de la seguridad nacional, ha permitido bombardeos indiscriminados que contradicen el derecho internacional humanitario y han multiplicado el número de desplazados hasta superar el 80% de la población de Gaza.

En las últimas semanas, la atención internacional ha girado hacia un nuevo intento de paz. Donald Trump presentó un plan de 20 puntos para poner fin al conflicto: propone la liberación de los rehenes israelíes a cambio de prisioneros palestinos y el cese de los bombardeos. Sorprendentemente, Hamas ha aceptado partes del acuerdo, aunque sin renunciar a su presencia política en Gaza. Netanyahu, presionado por su ala más dura, se resiste. Los diplomáticos egipcios y qataríes intentan salvar la negociación, pero la desconfianza es tan profunda que cada día de tregua se mide en cadáveres.

A dos años del inicio de esta guerra, el mundo parece acostumbrarse a la catástrofe. Gaza se ha vuelto una tragedia de fondo, otra noticia entre muchas, como si la compasión tuviera un límite de ancho de banda. Sin embargo, la atención internacional no es un juego de suma cero: mirar al exterior no implica ignorar lo que ocurre dentro de nuestras fronteras. La empatía no se reparte por cuotas nacionales.

La flotilla Global Sumud, en la que viajaban incluso mexicanos, ha sido criticada por preocuparse por Gaza en vez de por los problemas de México. Pero su viaje recuerda una verdad elemental: la solidaridad no se agota en la geografía. Cuando se deja de mirar el sufrimiento ajeno, la violencia encuentra nuevos lugares donde repetirse.

leonugo@yahoo.com.mx / @leonugo

OPINIÓN

RED COMPARTIDA

HACER VIRAL EL INFORME DE CLAUDIA, YA NO SHEINBAUM

Tras el primer informe de la presidenta Claudia Sheinbaum el humor ha cambiado y ahora la duda es ver por cuánto tiempo. Nos dicen que en Palacio Nacional quedaron claros dos mensajes, que serán viralizados por los amigos de internet que tienen: No se va a proteger a grandes contribuyentes que se nieguen a pagar impuestos, ese es el tema y tiene como destino final el dueño de Grupo Azteca, Ricardo Salinas Pliego, aunque lo niegan; y dos, pese a toda la información que ha salido en relación al huachicol fiscal, el contrabando de combustibles –que son dos cosas muy parecidas, pero diferentes– y la reducción drástica de los homicidios dolosos, según las cifras de Omar García Harfuch, titular de la SSPC; no va a haber un rompimiento político con AMLO, puede ser que tengan que destruir toda lo armado en los primeros seis años de gobierno de Morena, pero no hay esperanzas para que haya un choque con el expresidente. Habrá un tercer tema en el guión y es que Claudia, ya no más Sheinbaum, ojo con eso, en su primer informe estuvo ante un zócalo abarrotado y lleno de nuevas alianzas, algunos no tan agradables para la administración anterior.

Hay varios detalles interesantes. De entrada los gobernadores, todos los invitados, estuvieron en primera fila, separados de los otros invitados, y fuera de esos privilegiados estaban tres figuras centrales de Morena. La presidenta del partido Luisa María Alcalde; su segundo de a bordo y presunto heredero del obradorismo, Andy López Beltrán; y el coordinador de los senadores, que presumió que este gobierno va a durar 50 años, Adán Augusto López. Valdría la pena recordarle que el III Reich alemán iba a durar mil años y sólo duró 12, pero esa es otra historia. Benito Juárez como presidente duró 14 años, Porfirio Díaz alcanzó 30 años y el PRI aguantó 71 años y luego el PAN estuvo 12, a como están las cosas, en una de esas, los enanos crecen y el PVEM es el ganador y con el apoyo del ex presidente.

Ya que mencionamos el primer informe de gobierno y la concentración de personas que hubo en el zócalo, comerciantes, empresarios y gente que vive en las calles aledañas a la plancha del zócalo, nos comentan que algo que urge inculcar en los asistentes a estos eventos, es que sean limpios. Nos mencionan que tras el evento, las calles lucen llenas de basura, algunos espacios fueron malamente habilitados como sanitarios. Los empresarios del Centro Histórico dicen que en estas fechas la asistencia a sus locales se ve afectada, de por sí, luego de las marchas del 2 de octubre las cosas fueron peor

Hablando de los malqueridos de la primera etapa del obradorismo quien consiguió un buen trato fue Evelyn Salgado, la gobernadora de Guerrero, que vino al Zócalo y se trajo un contingente de afiliados. Su mensaje es que quiere que se impulse su estado y todo mundo sepa que tiene mucho que ofrecer y sigue como una opción para los capitalinos que quieren una playa cercana.

Un dato curioso sobre el ingreso familiar. En este año, Nuevo León se ubicó en el primer lugar del país en cuanto a ingresos promedio por hogar; una posición que no lograba desde el 2020. A detalle, la entidad que gobierna Samuel García registró ingresos trimestrales de 117 mil pesos por familia, cifra que supera a las que se registran en entidades como la CDMX, de Clara Brugada, y Baja California Sur, de Víctor Castro, según el INEGI.

La detención de Adrián Michel "Z", alias "Terry", de 44 años en Azcapotzalco, pone en la mesa la construcción de un nuevo grupo del crimen organizado que se dedica exclusivamente al trasiego de drogas y para ello su nivel de violencia es casi un asunto institucional: no hay lugar para la paz, ni para la negociación. Se hacen llamar "Cártel Nuevo Imperio" y su origen tiene que ver con mandos provenientes de la guerrilla colombiana y los primeros que llegaron a la Ciudad de México fue hace por lo menos cinco años. Nos dicen que en algunos lugares tienen disputas con las organizaciones Unión Tepito y Antiunión, pero de hecho, sus miembros no son exclusivos, pueden trabajar con quien les ofrezca seguridad y una asociación de negocios.

PD. En 1985 una tesis llamada "El juicio de amparo en contra de reformas constitucionales", en la Escuela Libre de Derecho, servía para que el alumno Arturo Fernando Zaldívar Lelo de Larrea obtuviera su título de abogado. Hace 40 años, por cierto.

EL ESPECTADOR

MERCADO NEGRO SE EXPANDE EN LA CIUDAD DE MÉXICO

HIROSHI TAKAHASHI

A menos de un año del silbatazo inicial de la Copa Mundial de Futbol 2026, en la que México será anfitrión junto con Estados Unidos y Canadá, el mayor riesgo que existe para los viajeros al momento de contratar espacios como cuartos, departamentos o casas es el fraude, con riesgos en materia de seguridad en el que se pueden incurrir al utilizar los denominados marketplaces en páginas como Facebook o MercadoLibre.

A pesar de ser una capital que recibe a más de 15 millones de turistas al año gracias a su riqueza histórica y gastronómica, así como por sus eventos deportivos y culturales, los alojamientos de la Ciudad de México disponibles para connacionales y extranjeros han sido insuficientes, pero no se nota debido en parte al mercado informal de alojamientos temporales: espacios que se promueven sin cumplir con las obligaciones fiscales tales como el pago del 5 por ciento de Impuesto Sobre el Hospedaje (ISH).

Este "mercado negro" ha resultado en la falta de controles de verificación, evadiendo obligaciones fiscales y la pérdida de competitividad en el sector turístico, que representa para la capital un 10 por ciento de su Producto Interno Bruto (PIB). De las más de 20 plataformas de hospedaje transnacionales que operan en la ciudad, solamente dos cumplen con sus obligaciones fiscales al retener y enterar correctamente el ISH.

De implementarse límites o restricciones arbitrarias en la capital del país, donde gobierna la morenista Clara Brugada Molina, no sería sorpresa que los dueños de inmuebles y especuladores terminen por migrar a canales de comercialización que promueven la informalidad, tal como ha ocurrido en otras plazas que han optado por políticas restrictivas como Nueva York, Barcelona, Ámsterdam o París; capitales globales que siguen enfrentando problemas de escasez en construcción de vivienda y alza en los precios de renta.

En el caso de Nueva York, por ejemplo, a dos años de aplicarse la regulación que permite sólo un máximo de 30 noches anuales, los precios de renta en este año han aumentado 6.4 por ciento respecto al 2024, de acuerdo con expertos de bienes raíces estadounidenses. Por otro lado, en la capital francesa quienes alquilan sin licencia legal para operar pueden enfrentarse a multas económicas que van desde los 20 mil hasta los 50 mil euros, poco más de un millón de pesos en casos graves.

Ámsterdam no es la excepción, la ciudad de los Países Bajos tiene un límite de 90 noches de hospedaje, con la cual los habitantes han enfrentando la peor crisis de vivienda en el continente europeo: una habitación en un piso compartido puede costar cerca de 950 euros al mes, prácticamente imposible de pagar para personas de la clase trabajadora.

Las restricciones de la Ley de Turismo de la CDMX aún no entran en operación por retrasos en el Padrón de Anfitriones propuesto por las autoridades, además de que hay casi un centenar de amparos promovidos por los anfitriones que les han otorgado la razón sobre la discriminación que supone la medida.

La solución sería equilibrar la regulación escuchando las inquietudes de un sector que aporta ingresos de hasta 600 millones de pesos anuales. Las dificultades que enfrenta Europa no se han detenido y evitar una crisis de informalidad dependerá de la apertura de las autoridades locales.

CIUDAD DE MÉXICO
CAPITAL DE LA TRANSFORMACIÓN

LA PRENSA

Página: 14 Sección: Fecha: 06/10/25

PAZ Y RECONCILIACIÓN

LA IGLESIA Y CLAUDIA SHEINBAUM

LUIS VEGA

La relación entre la Iglesia Católica y el gobierno de Claudia Sheinbaum está en paz, no así los temas que preocupan a los 120 obispos mexicanos: inseguridad en general y en particular de los sacerdotes para ejercer el ministerio, legislación sobre el aborto, apoyo oficial de las organizaciones de Madres Buscadoras (católicas) y corrupción de los gobiernos de Morena.

Andrés Manuel López Obrador decidió no tener relaciones institucionales con la Iglesia Católica, y en particular con los obispos mexicanos; cuando la relación se puso tensa en un par de asuntos institucionales, los obispos acudieron al representante papal (apostólico) y al cardenal Norberto Rivera para distender la relación. En algún momento la esposa del morenista sirvió de puente con la Santa Sede.

Claudia Sheinbaum, desde que era candidata a la presidencia de la República, busco a casi todos los obispos para reunirse en privado con cada uno de ellos; pero también se encontró en Casa Lago (Cuautitlán, Estado de México) más de tres veces con la cúpula de la Conferencia Episcopal Mexicana. En los encuentros, los obispos y la candidata hablaron de los problemas del país y cómo empezar a resolverlos.

Contrario a López Obrador, Claudia Sheinbaum, tendió puentes institucionales con la Iglesia y los obispos, y ordenó a la secretaría de Gobernación, Rosa Icela Rodríguez y a la subsecretaría de Asuntos Religiosos reunirse, cosa que ha ocurrido, cada vez que los obispos tuvieran un asunto que tratar. Hasta el momento, la presidenta ha honrado su palabra, porque tiene un trato amable, respetuoso y atento con la Iglesia Católica. En este contexto se da la invitación que hiciera el gobierno mexicano para que el próximo año, el Papa León XIV visite México.

En este contexto de diálogo respetuoso, pero también a solicitud expresa del nuevo pontífice a la jerarquía de la Iglesia mexicana, es que se dio a conocer un mensaje de los obispos mexicanos, con motivo del primer año de gobierno de Claudia Sheinbaum.

Destacan los siguientes puntos:

La estrategia de seguridad, con Guardia Nacional, inteligencia y hasta campañas de desarme en los atrios de las parroquias, parece estar funcionando. Pero los obispos no se confían: dicen que, sin atacar la corrupción, ese "cáncer social de inimaginables alcances", no habrá paz duradera, "una paz Desarmada y Desarmante a la que nos ha invitado el Papa León XIV desde el inicio de su pontificado".

En lo económico, también hay señales positivas. La reducción de la desigualdad es importante, pero no suficiente, el crecimiento sigue flojo y "la pobreza se halla todavía lejos de la disminución que nuestro pueblo merece y desea". Los obispos lo dicen claro: "no podemos depender tanto de dádivas gubernamentales, lo que se necesita es trabajo digno y oportunidades reales para todos".

En cuanto a la relación con Estados Unidos, Sheinbaum ha evitado confrontaciones con el gobierno de Donald Trump, evitar un choque comercial y mantener el diálogo es un logro diplomático. Pero los obispos piden no olvidar a los migrantes, que siguen enfrentando situaciones difíciles. La dignidad humana, dicen, debe estar por encima de cualquier negociación.

Quizá el punto más delicado del mensaje episcopal sea el equilibrio de poderes. Las reformas al Poder Judicial y los cambios en el Congreso han generado inquietud. Los obispos temen que se esté debilitando la democracia del país. A pesar de todo, el Episcopado no cierra la puerta, al contrario, ofrece seguir colaborando, un gesto que habla de diálogo y de buscar lo mejor para México.

El Episcopado reitera su ofrecimiento de apoyar en la búsqueda de la paz y la concordia y colaborar con el gobierno, siempre en el marco del respeto a la laicidad del Estado. Este gesto de apertura es valioso, pero también exige reciprocidad: el diálogo entre lo secular y lo religioso debe construirse sobre la base del respeto mutuo y la búsqueda del bien común.

CIUDAD DE MÉXICO
CAPITAL DE LA TRANSFORMACIÓN

LA PRENSA

Página: 18 Sección: Fecha: 06/10/25

ROBERTO ROCK L. RETRATO HEREJE

Morena paga las cuentas por corrupción

Atribuida a figuras tan visibles como los hijos de López Obrador; el líder en el Senado Adán Augusto López y Gerardo Fernández Noroña, entre otros

Es un fantasma que aparece ya en las encuestas, públicas y confidenciales; que ameritó este sábado un reporte en la portada de *The New York Times*; domina los discursos recientes de la presidenta Claudia Sheinbaum; recorre a partidos y cuarteles políticos que alistan nombres, estrategias y recursos para la gigantesca elección intermedia de 2027 que puede cambiar el equilibrio del poder en México. El mismo fantasma que causa insomnio en el oficialismo, en particular en Morena y en su dirigente, Luisa María Alcalde.

"Desencanto" y "traición" ante la descarada riqueza de líderes políticos morenistas son términos mencionados en porcentajes crecientes en los mismos estudios de opinión que otorgan un respaldo cercano al 70% a la presidenta Claudia Sheinbaum, superior incluso al que logró su antecesor Andrés Manuel López Obrador, al iniciar su segundo año de gestión.

La mandataria concita apoyo, pero su partido ha empezado a pagar las cuentas por la corrupción atribuida a figuras tan visibles como los hijos del tabasqueño -Andrés *Andy*, Gonzalo *Bobby* y José Ramón López Beltrán-; el líder parlamentario Adán Augusto López y el expresidente senatorial, Gerardo Fernández Noroña, entre otros colocados para el reflector ciudadano.

Alcalde Luján, dirigente partidista, luce como un polizón en esta crisis, bloqueada por las facciones que conduce *Andy* y con dotes escasas ante las excitativas de Palacio para que cobre un verdadero liderazgo, incluido tomar control del padrón de militantes que se busca integren 10 millones de personas.

Hasta ahora ningún caso exhibe más a un dirigente al desnudo que el del senador López Hernández, no sólo por su riqueza sino por la torpe forma de intentar encubrirla. Informaciones recientes lo ponen al centro de una cofradía de empresas tabasqueñas registradas por él como notario y que durante pasado gobierno lograron contratos multimillonarios en Pemex y otras dependencias. Si para la Presidenta "poder es humildad", para Adán Augusto se expresa formando una banda de compadres saqueadores del erario.

ELECCIONES

CAUSA INSOMNIO a Luisa María Alcalde las elecciones de 2027 que pueden cambiar el equilibrio del poder en México

"Morena exhibe un daño irreversible" a causa de la corrupción, establece el reportaje de *The New York Times*, del que trasciende la derrota moral de un partido que en mayo pasado publicó, a instancias de Sheinbaum Pardo, un código ético según el cual la ostentación de riqueza "se opone a nuestros principios contrarios al pasado de corrupción y privilegios".

Este sábado la mandataria celebró ante la jerarquía de la Marina el 204 aniversario de su creación, ocasión en la que - teniendo de fondo los escándalos por el huachicol fiscal que implican a altos jefes de la Armada - alertó que sin honestidad y rectitud pierden base las condiciones que ubican a los militares como salvaguardas de la soberanía.

Porque es verdad lo que decía López Obrador, y que ahora le regresa como humerán: el pueblo se cansa de tanto pinche transa.

APUNTES: ¿QUIÉN ATORÓ REFORMA AL AMPARO?

Dos nombres emergen como autores del disparate legislativo en el delicado tema de la reforma a la **Ley de Amparo**. La iniciativa aprobada por el Senado con el anticonstitucional efecto retroactivo salió de la oficina de la consejera jurídica presidencial, **Ernestina Godoy**, quien no es una experta en el tema y cuenta con asesores de segundo nivel. Otra vez debió ser la propia **presidenta Sheinbaum** quien saliera a enmendar la plana sobre una iniciativa que lleva su firma. Pero muchos miran hacia **Arturo Zaldívar**, exlitigante y exministro, que incluso defendió en la "mañanera" la propuesta en los términos originales. Forman legión quienes hoy comparan, socarrones, los actuales posicionamientos de Zaldívar con dos obras jurídicas bajo su firma: su tesis para titularse de abogado en la Escuela Libre de Derecho, "*El juicio de amparo en contra de reformas constitucionales*" (1985), y el libro "*Hacia una nueva ley de amparo*" (2002), que le publicó la UNAM (2002).

[¿SERÁ?]

De discursos y preocupaciones

Aunado a la celebración por su primer año de Gobierno, **la presidenta Claudia Sheinbaum pronunció el pasado fin de semana uno de sus discursos más fuertes.** Durante la **celebración del Día de la Armada, la mandataria nacional dijo que los funcionarios deben conducirse con rectitud, incluso cuando nadie los ve.** Reprochó a **quienes han hecho fortunas con dinero mal habido y a quienes optan por lujos superfluos,** con la advertencia de que **quienes se desvíen de esos postulados no tendrán cabida en la 4T,** así que **los morenistas debieron haber tomado nota y uno que otro debe andar realmente preocupado**... ¿Será?

Provoca división

Nos dicen que **la dirigencia nacional de Morena llamará a cuentas a la alcaldesa de La Paz, Baja California Sur, Milena Quiroga,** porque durante la pasada **gira del diputado Alfonso Ramírez Cuéllar, no permitió que se realizara un informe legislativo**... Lo más delicado es que **su actitud está generando división en Morena, de cara a la sucesión en la gubernatura que se realizará en 2027,** lo que está **encendiendo focos rojos** porque las **quejas del morenismo sudcaliforniano** comienzan a ver que **se crea un conflicto interno.** ¿Será?

La mata sigue dando

Por cierto, por ahí, **a un ladito, en la guerra por la sucesión en Baja California parece haber un frente unido contra lo que allá denominan el *Clan Torres*** en referencia al **grupo político liderado por Carlos Torres,** a quien **EU le canceló su visa** y, por cierto, **esposo de la Gobernadora**... Al Clan Torres vinculan a los políticos **Kurt Honold, secretario de economía del estado y Arnulfo *El Fufo* Guerrero, secretario de Gobierno en Tijuana.** A esta lista se suman **dos nombres menos conocidos pero igual de importantes: Oscar *El Cochi* García y José Galicot el *Padrino de la Frontera*,** dos amistades de la primera pareja que **supuestamente son los cerebros financieros de la operación.** ¿Será?

Operación en pausa

La adquisición de Intercam por Kapital Bank continúa en pausa, sin movimientos de capital. Las **sanciones de FinCEN por presunto lavado de dinero vinculado a *cárteles* complican la operación**: sin un perdón exprés de EU, los **activos carecerían de valor operativo.** Nos dicen que **el dueño de Kapital apuesta a su cercanía con el vicepresidente Vance para desbloquear la transacción**... Esta operación muestra cómo **inversiones millonarias pueden quedar supeditadas a decisiones políticas,** dejando un **precedente inquietante de dependencia externa** para el **sector financiero** mexicano. ¿Será?

Guarura senatorial

Parece que **quien no escuchó el mensaje de la presidenta Claudia Sheinbaum fue la senadora de Morena, Andrea Chávez, quien, al parecer, ahora utiliza al personal de resguardo como "guaruras" personales.** Ayer, al terminar el evento por el primer informe de la titular del Ejecutivo, **un personaje de resguardo le iba abriendo camino, al ser cuestionada aseguró no conocerlo**... Y es que **este tipo de resguardo personal no lo tiene ni la presidenta del Senado, Laura Itzel Castillo.** ¿Será?

Inversión con propósito

Nos dicen que **la iniciativa de Alfonso Ramírez Cuéllar para derogar la Ley de Asociaciones Público-Privadas no es una ocurrencia,** sino una **respuesta a un modelo agotado que tiene que ser reemplazado por un esquema de inversión mixta,** con reglas claras y objetivos sociales... Dicen que **con la creación del Fondo de Infraestructura del Bienestar, contemplado en la iniciativa, el gobierno federal pretende canalizar los recursos hacia obras prioritarias,** como hospitales, sistemas de agua y vivienda social, que históricamente han quedado al margen de la rentabilidad privada. ¿Será?

Claudia: mitin con menos sello partidista mas no republicano

TELÉFONO ROJO
JOSÉ UREÑA
joseurena2001@yahoo.com.mx

Ayer en el Zócalo se respiró un nuevo ambiente.

Y no por casualidad.

Claudia Sheinbaum quiere imponer cordura en la República, en especial con gobernadores de oposición y empresarios, pero sin alejarse mucho de su mentor.

Para no dejar dudas lo recuerda y subraya en cuanta ocasión cree necesaria con un compromiso inviolable de su parte: mantendrá la cohesión del movimiento.

Es decir, no se distanciará de **Andrés Manuel López Obrador** y mantendrá lealtad hacia quien la formó, le abrió espacios y la llevó a la cúspide del poder.

Con algunas diferencias.

Durante un año modificó el trato con los poderes públicos en los estados y la renovación de la Conferencia Nacional de Gobernadores (Conago) es un elemento por el cual acudieron casi todos.

Ya no fue un acto partidista al estilo del régimen del tabasqueño, quien de plano ignoraba a la oposición y aun a los titulares de los poderes Legislativo y Judicial.

Gritos de independencia y aniversarios patrios sin los presidentes de la Cámara de Diputados del momento (los panistas **Santiago Creel** y **Noemí Luna** y la priista **Marcela Guerra**) y de la Suprema Corte de Justicia de la Nación, **Norma Lucía Piña**.

AMOS DE LA PRIVANZA

Ayer el Poder Judicial tuvo palco de honor.

Un cuerpo muy distinto del anterior, impulsado e identificado con el actual Poder Ejecutivo y por lo tanto muy afín a las causas del régimen, eufemismo para no llamarle supeditado.

Ahí estaban **Hugo Aguilar Ortiz** y la mayoría de los ministros surgidos de la reforma con la cual Palacio Nacional se desprendió de la incómoda Corte encabezada por **Norma Lucía Piña**.

Este cambio de relación destaca porque se busca un nuevo ambiente y empezó a verse: ya no fue un acto partidista al estilo Macuspana, pero tampoco sin llegar a una ceremonia republicana.

Las condenas públicas se disfrazaron un poco, sobre todo cuando se habló de la reforma a la Ley de Amparo so pretexto de agilizar la aplicación de la justicia y no retrasar el cumplimiento de sentencias.

Todos sabemos a quién se refirió.

Como también identificamos a muchos de quienes se han apartado de la honestidad y presumen sus riquezas, varios de ellos ahí presentes pero cuya privanza permanece sin menoscabo.

OLVIDE LA REVOCACIÓN

Los gobernadores aportaron su fuerza.

Demostraron estar alineados con el poder federal y sin excepción organizaron contingentes para la concentración de **Claudia Sheinbaum**.

Destacaron los morenistas porque todos -**Evelyn Salgado** en Guerrero, **Salomón Jara** en Oaxaca y así los demás- presumen ser pilar de la transformación.

Su colaboración fue clave para la demostración de fuerza de la Presidenta y con ella disminuyeron los rumores de rumbo a la revocación de mandato.

¿Quién impulsaría la consulta? ¿Morena? ¿El gobierno? ¿El INE? No se ve en escena a **Andrés Manuel López Obrador**, único con fuerza para defenestrarla, porque a diario le jura lealtad.

Aun así, el diputado **Alfonso Ramírez Cuéllar** promueve una reforma para juntar las votaciones intermedias de 2027 con la ratificación del mando de **Sheinbaum**.

El argumento es morenista: ahorro de miles de millones de pesos al INE y menos molestias de una sociedad cansada de tantas elecciones.

Por ciento dinero y paciencia vilipendiados en una elección judicial innecesaria y con resultados inducidos nacionalmente vía ***acordeones***.

Las opiniones expresadas por los columnistas son independientes y no reflejan necesariamente el punto de vista de **24 HORAS**.

Fin de las controversias constitucionales

LA DIVISA DEL PODER

ADRIÁN TREJO

enigranev@yahoo.com.mx // @adriantrejo

Con el nuevo Poder Judicial del Bienestar, es casi imposible que la oposición en el Congreso pudiera interponer una controversia Constitucional en contra de la reforma a la Ley de Amparo, a pesar de contravenir acuerdos internacionales firmados por México.

Los dichos recientes de los flamantes ministros, como el de la exconsejera Jurídica de la Presidencia, en tiempos de López Obrador, **María Estela Ríos,** quien consideró casi "palabra de Dios" las leyes o reformas aprobadas por los legisladores, aunque tengan errores de procedimiento o sean francamente inconstitucionales.

La ministra Ríos dijo el 12 de septiembre pasado, que la Corte debe ser "respetuosa de la voluntad del Legislativo y no asumirnos más allá de nuestras facultades".

Es decir, que la Corte renuncie a su responsabilidad de interpretar la Constitución.

"Si el Legislativo ha emitido nuevas normas es porque ha sido elegido democráticamente y pasó por un proceso", expresó, es decir, que por el solo hecho de haber sido electos, los diputados y los senadores no pueden ser corregidos.

Ríos asegura que la Corte (la anterior, porque a esta aún no le ha tocado ningún caso), está asumiendo facultades que no le corresponden al Poder Judicial.

Si la Corte renuncia, como propone esta ministra, a la responsabilidad de hacer valer su función **de control constitucional,** no hay ni habrá forma de que una ley abusiva o mal hecha, pueda ser revertida.

Es la opinión de una ministra, pero por ahí anda la mayoría que cree que abdicar de su responsabilidad es ir en contra de sus patrocinadores y hacer justicia al pueblo bueno y sabio.

Ojalá de entre los ministros con mayor experiencia surja una voz que defienda la constitucional sobre lo popular.

• • • •

La novedad en el evento realizado ayer en el Zócalo fue que los senadores morenistas, que siempre estaban en la primera fila, fueran enviados a la segunda, pero con una valla de por medio entre ellos y los gobernadores, colocados en el lugar de honor.

Claro que hubo decenas de interpretaciones, sobre todo ver a **Adán Augusto López Hernández** sin acercarse al presidium, pero ni siquiera puede tomarse con un desaire presidencial, porque si en realidad estuviera fuera de la protección de lo alto, ya estuviera en otro lugar.

Y no es así y parece que no será en los próximos meses, a pesar del discurso en contra la corrupción y bla, bla, bla.

• • • •

El gobernador de Chiapas, **Eduardo Ramírez Aguilar,** se reunió con 19 embajadoras, embajadores y representantes diplomáticos de la Unión Europea, en Palenque.

El objetivo del encuentro fue promocionar al estado como uno de los más seguros del país, de acuerdo con información oficial; los últimos cuatro meses, la entidad ha aparecido como la más segura.

El dato no es menor, tratándose de un estado rico en recursos naturales, pero que había sufrido una caída drástica en la actividad económica, sobre todo el turismo, a partir de la desastrosa gestión del becario de Miami, **Rutilio Escandón.**

El gobernador reconoció que Chiapas estaba en los niveles más altos de inseguridad.

"Estábamos entre los estados más peligrosos. A 10 meses de iniciar mi administración, estamos en primer lugar nacional de seguridad, con menos delitos. Estos buenos resultados dan certeza y tranquilidad a quienes vienen a trabajar, a pasear y a quienes vivimos en el estado", dijo.

Entre los asistentes a la reunión estuvieron el embajador de la Unión Europea, **Francisco André** y casi dos docenas de embajadores del viejo continente.

Las opiniones expresadas por los columnistas son independientes y no reflejan necesariamente el punto de vista de **24 HORAS**.

¿Cuál fue el último avance que nos regalaron los sindicatos?

Ayer, la plancha del Zócalo lució completamente llena para presenciar el mensaje de la Presidenta por el primer año de Gobierno. Por los colores que tenía cada una de las secciones —blancos en banderas de alcaldías, rojos, naranjas, guindas y algunos bloques en verde— no habla necesariamente de asistencia espontánea.

En los acercamientos que había de los contingentes destacaban sobre todo las banderas del sindicato petrolero, del sindicato de electricistas, el de los maestros y de otras organizaciones que en sus orígenes y en sus *slogans* hablan de garantizar derechos para los trabajadores.

Sin embargo, la dinámica y las oportunidades laborales que promueven y procuran los sindicatos no están necesariamente alineadas con beneficios laborales.

Los sindicatos en México históricamente están muy cerca de las estructuras del poder. En la época priista, el sindicato de maestros formó parte de uno de los operativos electorales más grandes de los que se tiene registro.

La presencia de los docentes en todos los municipios del país, su figura de autoridad y la organización en sectores, junto con la lealtad al partido que gobernaba hacía una combinación poderosa que fue manejada durante muchos años, hasta la caída en desgracia de sus dirigentes.

Por ahora el sindicato de maestros tiene una presencia menos marcada en las mesas políticas, pero sigue siendo un factor de operación política por el volumen de agremiados que agrupa. Y se notó en la concentración.

El caso es parecido en el caso del sindicato de los petroleros y lo mismo ocurre con algunas banderas del SME, el sindicato de electricistas que aún resiste entre la liquidación de la empresa y la activación política.

El problema es que quienes no aparecieron representados en la plancha del zócalo son los trabajadores privados que cubren jornadas prolongadas. Los empleados de las plataformas de reparto, los trabajadores por honorarios que no tienen acceso a prestaciones de seguridad social y la lista podría seguir con las distintas modalidades de trabajadores sin derechos plenos.

La mayoría de los sindicatos más grandes, están íntimamente relacionados con la dinámica política y bastante más lejanos de la pelea y los avances de los derechos de los trabajadores. Y aquí la duda genuina, ¿cuándo fue la última vez que los sindicatos lograron una victoria para los trabajadores y lograron actualizar la lucha por los derechos laborales?

El problema no termina en las corporaciones más grandes, sino que la organización sindical impacta incluso en la conformación de estos grupos en las empresas privadas, lo que repercute en la posibilidad de que haya mecanismos para mejorar las condiciones de trabajo de quienes no están en el gobierno.

Según algunos estudios académicos, en México tenemos uno de los rezagos más grandes en cuanto a la organización de los sindicatos de empresas privadas. ¿Cómo haremos entonces para defender los derechos de los trabajadores? Es una pregunta que urge contestar.

Las opiniones expresadas por los columnistas son independientes y no reflejan necesariamente el punto de vista de **24 HORAS.**

¿Y qué rayos quiso decir Trump?

@carlosramirezh / seguridadydefensa@gmail.com

Justo contra el embajador estadounidense en México Ronald Johnson acababa de destacar en redes sociales la extraordinaria relación y entendimiento con el Gobierno mexicano para atender los problemas de las agendas bilaterales, el presidente Donald Trump le informó a su congreso que ya estaba dispuesto para entrar en guerra contra los *cárteles* mexicanos.

Y cuando habla de entrar en guerra quiso decir… entrar en guerra; es decir utilizar los instrumentos bélicos –armas, soldados y estrategias-, pero se supone que dejando entender que esa guerra la libraría más en México que en Estados Unidos, aunque en días pasados la DEA realizó un mega operativo para desmantelar algunas partes del *Cártel Jalisco* dentro de territorio americano.

Por alguna razón que podríamos suponer, Trump está obsesionado con meter tropas militares estadounidenses a México para perseguir a los jefes de los *cárteles* que producen drogas químicas -sobre todo fentanilo- y que contrabandean a territorio estadounidense para satisfacer la demanda de los millones de adictos que exigen en Estados Unidos.

Lo que analíticamente podemos suponer que es imposible en la práctica -meter de manera unilateral a tropas, tanques, fuerzas especiales, armas de alto poder, misiles, drones… etcétera-, Trump lo ha utilizado como argumento para amenazar en varias ocasiones y solo enturbiar las relaciones bilaterales que debieran ser más de búsqueda de entendimiento.

La amenaza de Trump de que está dispuesto a desatar la guerra en México contra el *narco* les dificulta los avances logrados por Rubio, Landau y Johnson y de muchas maneras afecta las relaciones de alto nivel que el Ejército americano tiene con el Ejército mexicano en el contexto de seguridad nacional mutua y que se basa en el principio de que los militares americanos nunca habrían de pensar en meterse por sus pistolas a México porque enfrentaría de modo natural a los militares mexicanos en modo de defensa de la soberanía territorial.

Por eso es la pregunta, ¿qué rayos quiso decir Trump con la guerra contra el *narco* en México?

ZONA ZERO

Sin meterse en calificar decisiones que respondían a periodos presidenciales muy precisos, la estrategia de seguridad de la presidenta Sheinbaum ya pasó en los hechos de los "abrazos, no balazos" a la persecución y desarticulación de estructuras de dirigencia de los *cárteles* del narcotráfico. Ahora viene la parte más importante: evitar la dispersión de delincuentes en pequeñas bandas que aumenten las agresiones contra los ciudadanos

Las opiniones expresadas por los columnistas son independientes y no reflejan necesariamente el punto de vista de **24 HORAS**.

CIUDAD DE MÉXICO
CAPITAL DE LA TRANSFORMACIÓN

24 HORAS
EL DIARIO SIN LÍMITES

Página: Sección: Fecha: 06/10/25

Banamex: sorprende oferta de Larrea y desdén de Citi

@mcarmencortesm // mmcarmencm@gmail.com

Una semana después de que Citi anunció un acuerdo con Fernando Chico Pardo, presidente de Asur, para la venta del 25% de Banamex, por 42,000 millones de pesos, un precio de 0.80 veces valor en libros (VL), Germán Larrea, presidente de Grupo México sorprendió al presentar una oferta vinculante por el 100% del capital de Banamex.

Pero no fue la única sorpresa porque un par de horas después de que Grupo México difundió su oferta a través de la Bolsa Mexicana de Valores, Citi respondió con un extraño comunicado en el que primero afirma no haber recibido la oferta aunque según GMéxico sí se entregó en las oficinas de Citi en Nueva York.

Además aunque según Citi no había recibido la oferta de GMéxico, de facto la rechaza, porque dijo que el acuerdo con Chico Pardo, y la propuesta de salir a bolsa para colocar el capital restante, "sigue siendo el camino preferido" para maximizar el valor de Banamex para los accionistas.

El problema para Citi y para Jane Fraser su CEO, es que la oferta de Larrea es más atractiva en precio que la de Chico Pardo y su obligación ante al Consejo de Administración es decidirse por la mejor opción en materia de rentabilidad para los accionistas.

De entrada la oferta de México es más elevada porque ofrece un precio de 0.85 veces VL, por el 25% del capital, es decir, el mismo porcentaje que le daría control a Chico Pardo, y por el 75% restante del capital ofrece un precio de 0.80 veces VL.

Larrea le ofrece a Chico Pardo la opción, en caso de que su oferta sea aceptada por Citi, de conservar el 25% pero perdería el control administrativo, y en este caso ofrece comprar el 75% restante del capital a 0.80 veces VL.

LARREA FUE VETADO POR LÓPEZ OBRADOR

Citi afirma que revisará la oferta de GMéxico de forma responsable pero subraya que se deben analizar "entre otros factores de riesgo" la capacidad para obtener las aprobaciones regulatorias y cerrar la transacción.

Es de suponer que antes de presentar su oferta, Germán Larrea tocó base con la presidenta Sheinbaum y el secretario de Hacienda como lo hicieron Chico Pardo y Jane Fraser antes de anunciar su acuerdo y probablemente este tema se abordará en *La Mañanera*.

En realidad, el temor de Citi no es infundado porque López Obrador vetó de facto a Germán Larrea como comprador de Banamex a quien siempre criticó como empresario, a pesar de que reunía los requisitos de que el banco se quedaría en manos mexicanas y de que no había despedido a trabajadores porque Grupo México no participa en el sector financiero.

De hecho, antes que vender Banamex a Larrea, AMLO propuso que lo adquiriera el gobierno y de inmediato Citi anunció que prefería la OPI.

Todo indica que Citi rechazará la oferta de Larrea.

CLARA BRUGADA, REACCIONES TARDÍAS E INEFICIENTES

El Premio Limón Agrio es para la jefa de Gobierno de la Ciudad de México, Clara Brugada, por su tardía reacción ante los desmanes provocados por el "Bloque negro" en la manifestación del 2 de octubre que dejaron un saldo de mas de 90 heridos, saqueos a múltiples comercios y pérdidas por más de 20 millones de pesos que se podrían haber evitado no con represión a los manifestantes, pero sí con una mayor presencia de policías y granaderos que como en otras ocasiones logran encapsular a los grupos violentos.

Brugada se ha visto rebasada por los problemas generados por las atípicas lluvias en la Ciudad de México, pero también por las deficiencias en el drenaje y pavimentación en toda la ciudad.

El programa para regularizar el transporte de pipas de gas y sustancias peligrosas, es una buena medida pero es un absurdo que no se haya anunciado en conjunto con el Estado de México, principalmente en el Valle Metropolitano en zonas como Vallejo, donde de un lado de la calle es Ciudad de México y del otro Edomex; y que tampoco haya esperado a las nuevas normas de Emergencia que anunció el jueves pasado la secretaría de Energía, Luz Elena González, como el GPS obligatorio y un código QR para la verificación de las pipas.

ANTONIO COSÍO, SUS RETOS EN EL CNET

El Premio Naranja Dulce es para Antonio Cosío Pando, CEO de Grupo Brisas, nuevo presidente del Consejo Nacional Empresarial Turístico, el organismo cúpula del sector. Sustituyó a Braulio Arsuaga quien estuvo 6 años al frente del CNET y enfrentó entre otros muchos problemas la crisis por la pandemia del Covid-19 y la desaparición del Consejo de Promoción Turística de México, CPTM.

A Cosío le tocará por un lado los retos de logística y hospedaje por el Mundial de Futbol 2026; la mayor competencia de Airbnb y otras plataformas; la inseguridad en varios centros turísticos; la falta de promoción internacional; y la meta de la Presidenta Sheinbaum de que México se convierta en el 5o país más visitado del mundo. No la tiene fácil.

Las opiniones expresadas por los columnistas son independientes y no reflejan necesariamente el punto de vista de **24 HORAS**.

REDES DE PODER

QUE LOS AGARREN "AMPARADOS"

Habrá que ver si finalmente el día de hoy llega a la **Cámara de Diputados** la minuta de la reforma a la **Ley de Amparo**, la cual se **esperaba** desde el **jueves,** una vez que se **aprobó** en el **Senado**. Pero si ya la inclusión, de última hora, del **transitorio** de **retroactividad** de la Ley continúo **generando polémica**, ahora este **nuevo retraso** y la **información** de las **diferencias** que **salieron** a relucir la semana pasada en la **bancada de Morena**, por este cambio no contemplado, al parecer han **agudizado** el **choque** entre los **integrantes del partido guinda**. Al parecer todo apunta, nuevamente, al **coordinador** en la **Cámara alta, Adán Augusto López**, quien según **algunas versiones** habría dado la **indicación** de incluirlo, **"por órdenes de arriba"**, pero al parecer no todos se **plegaron** y al **indagar**, no confirmaron que la **indicación** viniera de otra fuente. Ahora, este **retraso vuelve** a **ahondar** las **diferencias** y nadie da nada por hecho. Atentos.

SEGUIRÍAN ACTOS ANTICIPADOS

Aunque el **caso** de la **senadora de Morena por Chihuahua, Andrea Chávez**, fue el que, por lo mediático, ocasionó **molestias por actos** (muy) **anticipados** de **campaña**, lo cierto es que, nos cuentan, no es la única **senadora** que estaría aprovechando la **posición** para **fortalecer** su **imagen** de **cara** un **proyecto político** a **futuro**. Uno de los últimos casos, al parecer, es el de la **senadora hidalguense, Simey Olvera**, quien ha **colocado** algunos **espectaculares** con su imagen en la **capital** del estado y en otras localidades, destacando sus **logros legislativos**. Recordemos que, en **Hidalgo**, la **próxima gubernatura** podría ser solo de **dos años**, para empatar con la **elección federal** de **2030** y solo con **candidatas mujeres**, por **paridad de género**. Lo cierto es que **algunas diputadas locales**, el propio **gobernador Julio Menchaca** y por supuesto, la **senadora Simey Olvera** han señalado que esto podría ser **discriminatorio** para las **mujeres**, por lo que tampoco se descarta que pueda cambiar **nuevamente** la **legislación local**. Aunque todos estos hechos quizá no estén conectados, ¿o sí?

Un año de Gobierno, una nación en movimiento: la gira de la presidenta Sheinbaum

Oliverio Tijerina
Director General en la Subsecretaría de Egresos de la Secretaría de Hacienda

[redacted]

El cierre de la gira nacional de rendición de cuentas de la presidenta Claudia Sheinbaum representa un hecho inédito en la vida política de México. En su primera gestión recorrió las 32 entidades federativas llevando consigo no solo un informe de resultados, sino también un plan claro de futuro. Los datos hablan por sí mismos: la presidenta goza de una aprobación del 78 por ciento, según encuestas nacionales, un nivel pocas veces visto en la historia contemporánea del país.

Nuestra presidenta decidió no concentrar su informe en la capital, sino hacer del país entero un auditorio. Cada estado recibió de primera mano los avances del Gobierno: un gesto de cercanía que envía un mensaje claro, este sexenio es de todos y para todos. En cada entidad presentó avances en salud con la consolidación del sistema público universal; una política de seguridad centrada en el combate frontal al crimen; y una agenda sólida de infraestructura, desde trenes y carreteras hasta proyectos energéticos e hidráulicos.

Los encuentros con la ciudadanía también destacaron el fortalecimiento de la educación pública, con más becas y apoyos a estudiantes, así como la ampliación de programas sociales que han demostrado eficacia para reducir desigualdades. La política de vivienda digna avanza con nuevos esquemas de acceso a créditos, subsidios y construcción. A ello se suma el rescate de Pemex, piedra angular de la soberanía energética, en una estrategia que busca modernizar sin perder su carácter nacionalista.

Uno de los logros más alentadores de este primer año es el avance en la reducción de la pobreza. A la fecha, alrededor de 13.5 millones de mexicanas y mexicanos han dejado atrás esa condición. Estos resultados se traducen en dignidad y oportunidades reales para millones de familias.

En materia internacional y económica, la presidenta ha sabido mantener un diálogo firme y respetuoso con Estados Unidos, en un entorno global complejo y con desafíos comunes. Su intervención logró evitar la imposición de nuevos aranceles a las exportaciones mexicanas, preservando la competitividad de sectores estratégicos. Con inteligencia, estabilidad y visión técnica, defendió los intereses de México sin romper la cooperación económica.

El primer año de nuestra presidenta concluye con un ejercicio que simboliza una democracia viva. Su alta aprobación, los avances tangibles en infraestructura, programas sociales y combate a la pobreza, junto con la claridad sobre los retos futuros, dibujan un panorama esperanzador. México avanza con una presidenta que demuestra que la rendición de cuentas no es un trámite, sino un compromiso real con la gente.

Gobierno digital: un salto adelante en la modernización de México

Emilio Ulloa Pérez
@EmilioUlloa

[redacted]

Durante décadas, la burocracia mexicana ha sido sinónimo de filas interminables, requisitos duplicados y un terreno fértil para la corrupción. Según el diagnóstico del Plan Nacional de Desarrollo, el 47.9 por ciento de la población adulta realizó algún trámite en línea en 2023, y solo una cuarta parte logró completarlo. Este dato revela, por un lado, un enorme potencial sin explotar y, por otro, la urgencia de transformar la relación entre ciudadanía y Estado.

México ocupa el puesto 65 de 193 naciones en el índice de desarrollo de gobierno electrónico. Las causas son claras: ausencia de una identidad digital unificada, fragmentación de plataformas y una desigualdad digital que deja a millones de personas fuera de los servicios en línea. Este panorama obliga a preguntarnos qué país queremos en la era digital. ¿Uno que siga atrapado en el papeleo o uno que apueste por la innovación?

La presidenta Claudia Sheinbaum respondió con determinación. El gobierno de la República se plantea la mayor simplificación y digitalización de la historia con un objetivo contundente: que todos los trámites pasen a estar en línea y que el 80 por ciento de los más utilizados se digitalicen de aquí a 2029. Esta decisión no surge de caprichos sino de la convicción de que la tecnología puede ser un instrumento primordial para la justicia social y el bienestar.

El titular de la agencia, José Antonio Peña Merino ha subrayado siete prioridades: digitalizar todos los trámites presenciales, reducir la carga regulatoria, generar ahorros y eliminar corrupción, crear el número 079, usar inteligencia de datos para mejores políticas, garantizar autonomía tecnológica y consagrar el internet como derecho. Cada punto de esta agenda resuena con quienes llevamos años denunciando las fallas de la administración pública. Por primera vez, el Estado, bajo la guía del segundo piso de la cuarta transformación, apuesta por desarrollar su propio *software* y no depender de proveedores extranjeros, lo que se traduce en soberanía y seguridad de la información.

La digitalización no puede ser un esfuerzo centralista. El PND plantea un Modelo Nacional de Simplificación y Digitalización que obliga a estados y municipios a homologar sus trámites y adoptar la Llave MX. Los resultados ya son visibles. Doce millones de personas se han inscrito en Llave MX y la Comisión Nacional de Mejora Regulatoria reporta una reducción del 31 por ciento en el costo burocrático de los trámites federales. Además, la ley establece que los gobiernos federal, estatal y municipal deben asumir la carga regulatoria y no exigir documentos que ya tienen en su poder. Para las personas y empresas, esto se traduce en menos pasos y mayor certidumbre.

La digitalización de las instituciones no sólo moderniza la administración; reinventa la relación entre Estado y ciudadanía. Al eliminar espacios de discrecionalidad y mordida, la digitalización fortalece la confianza en el Estado. Pero la verdadera transformación ocurrirá cuando el gobierno digital se acompañe de medidas para proteger la privacidad y los datos personales. La creación de un Plan Nacional de Ciberseguridad y la autonomía tecnológica son pasos en esa dirección.

Es de reconocerse la valentía política de nuestra presidenta al impulsar la mayor reforma administrativa en sexenios. Su apuesta digital une eficacia, transparencia y justicia social. Claro está, el éxito no depende sólo de leyes y plataformas; requiere compromiso permanente de funcionarios, servidores públicos y ciudadanía. Debemos vigilar su implementación, exigir resultados y participar en su perfeccionamiento.

Redes de Poder MTY

EL DESCONOCIMIENTO DE BICHARA

La actuación del **Gobierno federal**, encabezado por la **presidenta Claudia Sheimbaum**, a través de la **Profepa**, a cargo de **Mariana Boy**, por la clausura del **zoológico La Pastora** por el caso de la **osa Mina**, enfureció a **Bernardo Bichara**.

Bichara, presidente del **Consejo de Administración del Parque Fundidora**, que tiene a su cargo este zoológico, ofreció una declaración con la que solo exhibe desconocimiento en el tema del cuidado de la **vida silvestre**.

El presidente que, alguna vez aclaró que no es funcionario público, dijo que no iba a recibir en este zoológico a los ejemplares de vida silvestre que rescate la **Profepa**.

Bichara actuó como si fuera dueño del zoológico, no obstante, habría que recodarle que este no es un **espacio privado**, sino que se trata de una **Unidad de Manejo para la Conservación de la Vida Silvestre** (UMA) y está bajo la supervisión de la Profepa. Le guste o no tiene que acatar lo que diga Boy.

¿Acaso está molesto porque la Profepa encontrara irregularidades en el zoológico?

TUNDEN A ZAMBRANO

Una jovencita que dice ser activista exhibió en redes sociales, de fea forma, al excandidato a la **alcaldía de Monterrey, Patricio "Pato" Zambrano**.

La mujer que se hace llamar MelCantz mostró en un video en el que se enfrenta a Zambrano y le pregunta si tuvo una especie de montaje durante una visita al **Centro de Bienestar Animal de Santa Catarina**, cuando trató el tema de la presunta muerte de 70 perros, por parte del municipio, e incluso le mostró un video como prueba.

El hoy directivo de **Movimiento Ciudadano** admitió que sí avisó que iría y luego se molestó.

El enojo de Zambrano fue mayor, cuando la joven tocó el tema de lo que sucede en el **Zoológico de La Pastora**, donde una osezna se encontraba en malas condiciones de salud. Entrados en ese tema, Pato no contestó y buscó cualquier pretexto para retirarse, no sin antes señalar que al video de esa mujer no lo verían más de 10 personas.

Por cierto, un grupo de activistas por el **bienestar animal** y la **ecología**, encabezados por **Claudia Tapia** estarán hoy a las 11:30 horas en el **Congreso del estado** para manifestarse y ofrecer una rueda de prensa en contra de la situación en la que se encuentran los animales de **La Pastora**.

TALLERES OBLIGATORIOS

Ante el incremento de riñas estudiantiles que se han registrado dentro y fuera de los planteles educativos del estado, el coordinador del **Grupo Legislativo del PRI** en el Congreso local, **Heriberto Treviño Cantú**, presentó una iniciativa de **reforma legal** que busca incrementar y hacer obligatoria la **asistencia de alumnos y docentes a talleres de prevención contra la violencia y el acoso escolar**.

Treviño Cantú afirmó que las escuelas deben ser espacios seguros y libres de violencia, por ello propone modificar el artículo 19 de la **Ley para Prevenir, Atender y Erradicar el Acoso y la Violencia Escolar**, con la intención de que los planteles educativos realicen tres talleres semestrales con contenidos específicos según el nivel educativo.

Esta propuesta surge tras darse a conocer que una alumna fue golpeada y dejada inconsciente afuera de la **Escuela Secundaria Técnica 106** del municipio de Escobedo, hecho que se suma a otros incidentes de peleas estudiantiles en diferentes planteles del área metropolitana.a

Tiraditos

EL CORRAL PARA LOS MORENISTAS

•Quien tomó con ironía su ubicación en la segunda fila de invitados al Informe de Gobierno de la presidenta **Claudia Sheinbaum**, fue el líder de Morena en la Cámara de Diputados, **Ricardo Monreal**, quien dijo que "nos acorralaron". Y en realidad así, fue junto con el senador **Adán Augusto**, la presidenta de Morena, **María Luis Alcalde**, y el secretario general del partido, **Andrés Manuel López Beltrán**, luego de que hace siete meses, en la asamblea informativa, le dieron la espalda a la mandataria capitalina. Dicen que en política la forma es fondo y el haberlos mandado a la segunda fila y tras un corral dice mucho para los cercanos a Palacio Nacional, pues son afrentas que no se perdonan y ayer se vio reflejado en la plancha del Zócalo capitalino.

LA FOTO DEL GOBERNADOR SINALOENSE

•Y en este Primer Informe de la presidenta no faltó quienes buscaran sacar beneficio a una fotografía. Tal es el caso del gobernador de Sinaloa, **Rubén Rocha Moya**, quien aprovechó la imagen para difundirla en redes sociales y destacar que "es un honor caminar junto a la mejor presidenta **Claudia Sheinbaum**, desde Sinaloa en el Zócalo..." El mandatario sinaloense tiene muchas cuentas pendientes con el tema de la inseguridad y los enfrentamientos entre los grupos delictivos que se disputan la plaza, sumiendo a la población en la zozobra y el miedo. Por lo que este tipo de imágenes nada cambia la percepción que se tiene.

SENADO BUSCA SACUDIR ERROR EN LEY DE AMPARO

•En el Senado de la República se está analizando la posibilidad de llevar a cabo una nueva votación del polémico transitorio de la Ley de Amparo, que establece la retroactividad. Dicen que como se trata de un transitorio pueden llevarlo al pleno de nuevo y todo porque la presidenta de la República desaprobó esta decisión tomada por los senadores morenistas. Habría que poner especial atención en este proceso porque la presidencia de la Mesa Directiva determinó que concluyó el procedimiento y que ahora es turno de la Cámara de Diputados aprobarla. Los legisladores de la cámara baja deberían aceptar su error y enviar la minuta a San Lázaro para que les corrijan la plana y posteriormente continuar con el procedimiento y no meterse en vericuetos legislativos que pueden empañar más el procedimiento.

Línea 13

ALERTA EN EL C5

•Resulta preocupante que haya sido hackeado en menor o mayor grado el corazón de la vigilancia de la capital del país. Estamos hablando del Centro de Comando, Control, Cómputo, Comunicaciones y Contacto Ciudadano (C5) de la capital del país, luego de que apareciera en el sistema la leyenda de "Mantenimiento" cuando no era cierto. El C5 dio a conocer que la operación del sistema no sufrió ninguna afectación y que la información está segura. No se duda de la palabra del centro de vigilancia más importante de la capital del país, pero que comience a tener fallas en su sistema, sí prende las alertas, porque esa información en manos equivocadas es más que oro molido y más si se trata de grupos delictivos.

TODO POR NO CAER EN PROVOCACIONES

•La jefa de Gobierno de la Ciudad de México, **Clara Brugada**, advirtió que se castigará a todos aquellos rijosos que mandaron al hospital a más de 90 policías durante la marcha del pasado 2 de octubre y de los cuales todavía quedan cinco internados. Pero lo relevante no es que se castigue a quienes actuaron de esta forma violenta, en la que además robaron y saquearon establecimientos comerciales, sino que la fuerza pública actuó cuando las cosas ya se habían salido de control y la seguridad estaba en riesgo en el primer cuadro de la capital del país. Además de que sabían de antemano lo que se avecinaba con la manifestación y, como siempre, obligaron a los policías a aguantar las agresiones, porque no querían "caer en provocaciones".

¡AHÍ VIENE PRISCILA!

•El Sistema Meteorológico Nacional alertó sobre la llegada de un nuevo huracán, al que bautizaron como Priscila. Dicen que llegará por las costas del Pacífico y que hay que tomar las precauciones necesarias. Los que también deberían atender este fenómeno es en la Secretaría de Gestión Integral del Agua, que encabeza el ingeniero **José Mario Esparza Hernández**, debido a que los remanentes pueden afectar a la capital del país que en las últimas semanas ha sufrido los embates de las fuertes lluvias y que han dejado de manifiesto la fragilidad del sistema de la red hidráulica de la capital del país. Además de que la zona oriente, la más afectada, ya no aguanta una inundación más.

CIUDAD DE MÉXICO
CAPITAL DE LA TRANSFORMACIÓN

ContraRéplica
PERIODISMO DE INVESTIGACIÓN

Página: Sección: Fecha: 06/10/25

OPINIÓN

ANTONIO SANDOVAL

GEOECONOMÍA

Lo bueno, lo malo, lo feo y lo peor del primer año

Lo bueno: Definitivamente el fin de los abrazos, esa soberbia estupidez que le costó al país el más grande baño de sangre en tiempos de paz y por la que jamás su artífice será llamado a hacerse responsable; ojalá la historia haga lo que la impunidad y complicidad no le permitirán hacer a un gobierno que, como los de otras épocas hay que decirlo, cobija a los suyos, y especialmente a su mesías. Pero el fin de los abrazos, el cambio de estrategia, aunque nunca lo van a reconocer, es sin duda una buena noticia aunque quizás sea tarea de todo el sexenio desandar el camino que construyeron con su estupidez llamada "abrazos, no balazos", lástima que todo ese baño de sangre jamás será castigado, así como nunca fue castigada la no menos estúpida guerra contra el narco.

Lo malo: hay muchas cosas malas, que nunca van a reconocer. La primera de ellas es que este cambio de estrategia en materia de seguridad es producto de las intensas presiones de Estados Unidos.

Todo empezó al final del sexenio del "mejor presidente de la historia, de la galaxia y del mundo mundial", cuando los gringos hastiados de que les vieran la cara mandaron a un comando especial del ejército y llegaron a cabo una clara violación a la soberanía del país sustrayendo al histórico capo Ismael "Mayo" Zambada, lo que tuvo que tragarse el mesías tropical; el cambio de rumbo era obligado y lo fue más con la declaración del presidente Trump de catalogar a los cárteles del narcotráfico como organizaciones terroristas, con todo y la defensa que hicieron de ellos desde Palacio los "diferentes e históricos".

El mediocre crecimiento económico, la corrupción que nos dijeron que ya se había acabado, y la falta de inversión pública para darle al país la perspectiva de crecimiento necesario, son solo algunos de los problemas que sigue y seguirá acarreando esta administración.

Lo feo: El fin de los contrapesos como los conocíamos, la "corte del acordeón", como pasará a la historia esta Suprema Corte de Justicia "elegida por el pueblo", un vulgar ejercicio de autoritarismo del que no sabemos cuáles serán las consecuencias, pero no augura nada bueno. Un régimen de "diferentes e históricos" que resultaron igualititos a los de antes, e incluso peores en muchas cosas.

Para algunos, como el expresidente Zedillo, la democracia mexicana se ha terminado y pasamos a un periodo oscuro con tintes de autoritarismo, quizás tenga razón, el tiempo lo dirá.

Ser "el país más democrático" del mundo según dicen es en realidad el discurso para disfrazar el agandalle del poder, los tiempos sin un partido único de estado duraron poco, antes del fin del primer cuarto del siglo asistimos a la instauración de lo que se supone ya habíamos superado.

Lo peor: Un pueblo bueno y sabio, pero profundamente mediocre e ignorante, que pasó de ser maiceado cada 6 años con una torta y un refresco a una limosna en forma de pensión o dádiva cada dos meses, en ese sentido ganó, a costar de joder al país. La receta ha sido extraordinariamente exitosa, los pobres, esos que hoy engañan diciéndoles que 13 millones de ellos ya salieron de la pobreza gracias a esta maravillosa ¿Transformación ?, sin duda son hoy el garante de un proyecto personal que paradójicamente lo último que busca es que dejen de ser pobres porque el régimen perdería su respaldo.

Las dádivas son eso, dádivas que en ninguna forma les permite o impulsa a la movilidad social. Esto parece una película ya muy vista, y todos conocemos el final.

México es un gran país, pero mientras tenga ciudadanos que estén dispuestos a joderlo a cambio de cualquier limosna, seguirá con sus problemas eternos.

Cómo dirían por ahí: México es extraordinario, maravilloso, un gran país, una gran nación, lástima que esté lleno de___mexicanos.

•Periodista y Analista financiero

Los saqueos del 2 de octubre

ONEL ORTÍZ FRAGOSO

COLUMNA INVITADA

Los hechos vandálicos ocurridos el pasado 2 de octubre en la Ciudad de México no pueden confundirse con la legítima conmemoración de la masacre de Tlatelolco. Casi un centenar de policías lesionados, varios locales del Centro Joyero saqueados, vidrios rotos, mobiliario urbano destruido y comercios dañados no representan el espíritu de la memoria ni de la justicia histórica. Son actos de rapiña y violencia que nada tienen que ver con los miles de ciudadanos que marcharon de forma pacífica para honrar a las víctimas de 1968.

El llamado "bloque negro" —ese grupo que se ampara en la estética— terminó por exhibir lo que en realidad es: una expresión de anarquismo sin utopía, una rabia vacía que no busca transformar sino borrar. En su origen, el anarquismo fue una filosofía de emancipación; hoy, reducido a estos actos, se convierte en simple vandalismo postmoderno. Lo ocurrido no fue protesta, fue saqueo; no fue rebeldía, fue robo.

Sorprende la magnitud del grupo: más de 300 encapuchados, la mayoría varones jóvenes, actuaron con una coordinación que excede la espontaneidad. Por eso, sin pruebas, pero tampoco sin dudas, puede afirmarse que en esos destrozos participaron integrantes del crimen organizado. Han descubierto el punto ciego de las marchas: el momento en que la multitud legítima se disuelve y los oportunistas toman el control. El 2 de octubre, ese punto fue aprovechado con precisión.

Debe reconocerse que el Gobierno de la Ciudad actuó con prudencia al no caer en la provocación. No hubo represión, y eso distingue a la actual administración de aquellas que conmemoraban el 68 repitiendo su violencia. Sin embargo, la falta de represión no puede ser excusa para la falta de inteligencia. Ya es la tercera ocasión en el año que el bloque negro opera con impunidad: lo hizo en la manifestación contra la gentrificación en las colonias Roma y Condesa, en los ataques al MUAC y ahora en el aniversario de Tlatelolco.

Las marchas son memoria viva, pero la violencia parasitaria amenaza con vaciarlas de contenido. El Estado no puede permitir que el recuerdo del 68 se convierta en un pretexto para el caos. Se necesita mejor inteligencia, más prevención y una estrategia que proteja tanto la libertad de manifestación como la seguridad pública.

El 2 de octubre no se olvida, pero tampoco se distorsiona. Recordar a los caídos no significa justificar a los violentos. Lo que ocurrió el pasado 2 de octubre no representa el espíritu juvenil, libertario, pacífico y solidario de los jóvenes que en 1968 demandaban libertad. Entre la memoria y el saqueo hay una frontera moral que no se debe cruzar.

Eso pienso yo, usted qué opina. La política es de bronce.

•@onelortiz https://youtu.be/ASnfsr7x7fQ?si=WR4E_bpjD1TjThXJ

Tiros libres

Detrás de la valla

La foto del desdén tuvo secuela. En el Zócalo, durante el acto La Transformación Avanza, **Claudia Sheinbaum** saludó a gobernadores y aliados desde la primera fila, mientras que **Adán Augusto López, Ricardo Monreal, Andy López Beltrán, Luisa María Alcalde y Manuel Velasco**, los mismos que en marzo se distrajeron con una selfie y olvidaron a la Presidenta, quedaron relegados detrás de la valla. Marzo de 2025: ni vieron pasar a Sheinbaum hasta que fue tarde. Octubre de 2025: ella sí los vio... pero desde el otro lado.

Haciendo méritos

La Gustavo A. Madero cooperó con 30 mil, como en los viejos tiempos del acarreo, sólo que ahora sin tapujos. El alcalde **Janecarlo Lozano**, incansable en su afán de quedar bien, presumió haber reunido a miles de "simpatizantes" libres -tan libres que los citaron desde temprano- para acudir al Zócalo a escuchar el mensaje de la presidenta Claudia Sheinbaum por su primer año de gobierno. Con bombo y platillos celebró la hazaña, aunque algunos vieron menos espontaneidad y más cálculo. Desde la avenida Hidalgo hasta la Plaza de la Constitución, marcharon ordenados, como si la ruta no fuera sólo al Zócalo... sino rumbo a la Jefatura de Gobierno. El camino, claro, todavía tiene muchos tramos por pavimentar.

Con los memes no

Vaya revuelo el que provocó una iniciativa que pretende sancionar el ciberacoso, pero que es tan ambigua que deja espacio para la especulación, por lo que fue bautizada como *ley antimemes y antistickers*. Luego de darse a conocer que el diputado **Armando Corona** la promovía, al legislador "le fue como en feria". Pero lo más raro es que esta iniciativa ni siquiera es suya, sino de la diputada, también de Morena, **Alejandra Chedraui** y Corona sólo se adhirió a ella. Además, la propuesta fue presentada ¡hace un año! y jamás fue dictaminada, por lo que se quedó en la congeladora legislativa. Pero el linchamiento digital al diputado Corona ya nadie se lo quita. ¿Será que alguien le quiere mandar un mensaje?

Autosabotaje

Morena en el Senado quiso estrenar una nueva herramienta: la barredora legislativa. La idea era simple -que la Ley de Amparo fuera retroactiva y lo nuevo anulara lo viejo-, una especie de borrón y cuenta nueva jurídica. Pero en su entusiasmo por avanzar rápido, la bancada terminó aprobando algo tan confuso que ahora todos corren a "ajustar detalles". La presidenta del Senado, **Laura Itzel Castillo**, ya anunció que habrá que corregir el camino. Ironías del poder: tanto acusar a la oposición de querer meter temas por la puerta de atrás y al final fueron ellos quienes se barrieron solos.

Derecho al duelo

Diputados federales propusieron modificar la Ley Federal del Trabajo, así como la Ley Federal de Trabajadores al Servicio del Estado, en busca de otorgar permisos de luto hasta por cinco días laborales con goce de sueldo. Los legisladores de Movimiento Ciudadano advirtieron que el duelo puede tener un impacto psicológico significativo, afectando la salud física, mental y social, reduciendo incluso la capacidad funcional de las personas. Ya se habían tardado.

El dato incómodo

« Juan Ortiz »

Reforma al juicio de amparo: divisiones, grillas y choques internos

La reforma a la Ley de Amparo propuesta por **Claudia Sheinbaum** se convirtió en un nuevo campo de batalla dentro de **Morena**. Pero... ¿de dónde vienen los choques? ¿Desde **Palacio Nacional**, desde el **Senado**... o desde **Palenque**?

La iniciativa fue presentada hace 20 días y de inmediato encendió polémica. Aunque se vendió como un ajuste para agilizar los procesos y "modernizar" el juicio de amparo, el texto incluía cambios que claramente **fortalecían al gobierno federal y limitaban la protección de los ciudadanos** frente al poder.

Pero más allá del fondo, trajo consigo un **festival de grillas.**

CHOQUES EN EL SENADO

Desde el arranque hubo división en la bancada de Morena. Mientras **Adán Augusto López**, coordinador de los senadores, presionaba para aprobarla rápido, el morenista **Javier Corral**, presidente de la Comisión de Justicia, exigía un **parlamento abierto. Adán** se negó.

Tras el estira y afloja, pactaron un punto medio: audiencias públicas de apenas dos días antes de votarse. Así, el oficialismo las usó como trámite para **legitimar una votación exprés**. La reforma fue aprobada en comisiones el miércoles y, en la madrugada del jueves, ya estaba votada en el pleno.

Y ahí apareció otro escándalo: un **nuevo artículo transitorio**, ajeno a la iniciativa original, establecía que la reforma aplicaría también a los **juicios de amparo en trámite.** En otras palabras, tendría efectos retroactivos, algo expresamente prohibido por el **artículo 14 constitucional**: "A ninguna ley se dará efecto retroactivo en perjuicio de persona alguna".

Durante la sesión en comisiones, **Corral** propuso eliminar ese transitorio y fue respaldado. Pero horas después, el senador **Manuel Huerta Ladrón de Guevara** reintrodujo el texto en la votación en lo particular.

"Los asuntos que se encuentren en trámite a la entrada en vigor del presente decreto continuarán tramitándose conforme a las disposiciones que establece este decreto", decía la reserva que finalmente se aprobó.

PATERNIDAD

Al día siguiente, **Sheinbaum** se desmarcó: "Nuestra iniciativa no incluía ese agregado. La Constitución es clara: no debe haber retroactividad en las leyes".

Ricardo Monreal respaldó la postura y pidió revisar el transitorio. Un día después, **Arturo Zaldívar**, desde la mañanera, aseguró que "en este gobierno no se avalan leyes contrarias a la Constitución" y exhortó al Congreso a **corregir el error.** Así, el artículo transitorio quedó **huérfano**: nadie quería asumir su paternidad.

Versiones encontradas corrieron en el Senado. Algunos señalaron a **Ernestina Godoy**, consejera jurídica; otros a **Zaldívar**; incluso se mencionó al presidente de la Corte, **Hugo Aguilar**. Pero dentro de Morena varios apuntaron hacia **Adán Augusto**, quien habría instruido al senador **Huerta** a presentar el cambio.

La molestia interna se reflejó en las ausencias durante la votación en lo particular: ni **Corral** ni **Enrique Inzunza** estuvieron presentes.

FUEGO AMIGO

Dicen que **Adán Augusto** justificó la reserva como una instrucción "desde arriba". ¿De quién hablaba? ¿De **Sheinbaum**? Poco probable, considerando su distanciamiento tras el escándalo de su exsecretario de Seguridad. ¿De **López Obrador**? Quizá un intento de **aparentar cercanía con el expresidente**. En cualquier caso, **Adán volvió a desafiar la autoridad de la Presidenta.**

Y mientras tanto, el debate jurídico quedó en segundo plano. La retroactividad terminó sirviendo como distractor para no hablar del verdadero fondo: una reforma que **no facilita el acceso ciudadano al amparo** y que, por el contrario, **blinda al gobierno frente a los abusos del poder.**

EL DATO INCÓMODO

El ***huachicol* fiscal** causó **600 mil millones de pesos** en pérdidas por contrabando de combustibles, según la **procuradora fiscal, Grisel Galeano**. Equivale a **dos refinerías como Dos Bocas**. Ahora falta saber quiénes se beneficiaron.

@Juan_OrtizMX

La narrativa como brújula

Señal: los ciclos macroeconómicos se rompen
Tendencia: la semántica emerge como nuevo predictor

Durante buena parte del siglo XX, la economía se explicaba como una coreografía predecible: auge, recesión, recuperación, estabilidad.

El ciclo parecía gobernar el comportamiento de las naciones y los mercados y los economistas aprendían a anticiparlo, los bancos centrales a moderarlo, los gobiernos a sobrevivirlo. Pero algo se rompió.

Hoy, ese compás se desdibuja. La curva de rendimiento ya no anticipa las recesiones como antes, la inflación convive con empleo alto, los flujos de capital se mueven con una lógica más emocional que racional. La economía global parece haber perdido su reloj interno, y en su lugar emerge algo distinto: un sistema regido por la semántica, por la forma en que el mundo habla de sí mismo.

En los últimos años, sutilmente, un nuevo tipo de indicador ha empezado a ganar terreno: el sentimiento textual. Investigaciones del Banco Central Europeo, la Reserva Federal y grupos académicos en Estados Unidos y Europa han demostrado que, al combinar variables macroeconómicas tradicionales con análisis de lenguaje -titulares, discursos, redes sociales, informes empresariales-, la capacidad predictiva mejora de forma consistente. No sólo importan los números, sino el tono, las palabras, los juicios implícitos y hasta los sesgos.

El Banco Central Europeo, por ejemplo, ha comenzado a experimentar con modelos de lenguaje que transforman palabras en vectores de significado (embeddings) para anticipar el rumbo de la inflación. En lugar de mirar únicamente series históricas de precios, analizan miles de textos de medios, comunicados y actas públicas. Lo que descubren no es menor: cuando el discurso se llena de términos asociados a incertidumbre o fragmentación, el comportamiento de precios tiende a desviarse del promedio histórico. La semántica se vuelve estadística.

La fragmentación narrativa -cuando circulan muchos relatos contradictorios sobre lo que está ocurriendo- también se ha identificado como un predictor de inestabilidad económica. Por el contrario, cuando las narrativas se consolidan (aunque no necesariamente sean ciertas), los mercados suelen estabilizarse. Es como si la coherencia discursiva funcionara como un bálsamo temporal, y la cacofonía como una alerta temprana.

Lo vimos durante el inicio de la pandemia: antes de que el covid-19 fuera declarado emergencia global, los algoritmos que monitorean el tono de noticias detectaron un giro abrupto en el vocabulario -de "brote localizado" a "crisis", de "contagio" a "colapso"-, anticipando el desplome bursátil casi tres semanas antes de que ocurriera. El lenguaje precedió al shock. La realidad económica no cambió primero: cambió primero la forma de narrarla.

Esa dinámica -en la que las palabras abren camino a los hechos- se amplifica en un mundo saturado de información. Las narrativas virales ya no son ruido: son fuerzas de mercado. Un rumor sobre crisis bancaria puede detonar fuga de depósitos en horas. Un discurso político puede modificar la confianza de inversión sin mover una sola variable real. Un tuit presidencial puede desplazar millones en capitales antes de que los analistas publiquen sus reportes.

Vivimos, literalmente, en mercados semánticos: sistemas donde lo que se dice y cómo se dice produce efectos materiales.

México no está al margen de esta transformación. En un contexto donde la inteligencia artificial ya convierte el lenguaje en variable económica, nuestro país necesita aprender a escuchar sus propios relatos: lo que los ciudadanos dicen de su entorno, lo que los inversionistas leen, lo que los algoritmos del mundo interpretan de nuestras palabras. Un observatorio semántico -capaz de integrar datos económicos con señales narrativas- sería una herramienta estratégica para navegar esta nueva era sin brújula cíclica.

Porque los viejos ciclos -los que nos enseñaban que después de la recesión viene la bonanza- están desapareciendo. Las crisis climáticas, tecnológicas y geopolíticas se superponen, sin dar tiempo a completar el movimiento pendular. Ya no vivimos en una economía de ciclos, sino en una economía donde los significados, más que los números, marcan el ritmo.

La lección es incómoda pero clara: cuando los hechos dejan de tener patrones estables, las palabras se vuelven brújula. Y quien aprenda a leer los relatos antes que los resultados, tendrá ventaja en este nuevo mundo sin compás.

@ortegarance

CIUDAD DE MÉXICO
CAPITAL DE LA TRANSFORMACIÓN

OVACIONES

Página: 17 Sección: Fecha: 06/10/25

Espacio de seguridad

« Bernardo Gómez del Campo »

Los de ayer son los de hoy; los de hoy, los del mañana

Era el año 2000, entraba el trienio de la entonces delegación Cuauhtémoc al mando de la hoy diputada Dolores Padierna. Fui nombrado director de Seguridad pública en esa demarcación.

El día, 1 de octubre que tomábamos posesión; recuerdo, en reunión, en su sala de juntas, dos momentos: primero comentó:

"Compañeros (as), ahora sí hemos llegado, es momento de operar, hemos dejado de ser oposición".

La segunda, fue presentarme ante su equipo, y más que yo era el único que no venía con ella desde la década de los 80. No acaba de introducirme cuando el hoy difunto ingeniero José Luis Muñoz Soria, muy molesto, le reclamó:

"... ¿por qué traes alguien de afuera si aquí tienes compañeros que te hemos seguido en la lucha?".

Ella, muy molesta dijo: "Muñoz, hoy necesitamos técnicos, no compañeros. Nadie sabe de seguridad".

Lo ordenado por Padierna era clave: operar sin voltear a ver al partido y siempre en forma profesional, basado en conocimientos en la materia.

Esta pequeña historia viene a colación por los resultados de la marcha del 2 de octubre pasado con el saldo por todos conocido.

Los que han gobernado la Ciudad de México por 28 años y la República por siete son los mismos que han creado estas acciones impunes, que ven en los marchistas su historia de vida.

Por ello no nos debe sorprender declaraciones como estas: "Al diablo con las instituciones" y "no me digan que la ley es la ley".

Las dos declaraciones anteriores han llevado a romper instituciones como la Policía Federal y dañado mortalmente a las Fuerzas Armadas, sin mencionar decenas de ellas que representaban control, contención y vigilancia de gobierno y gobernantes.

Esa es la línea y esa es la escuela de la clase política mexicana.

El problema no es retórico, es de hábitos de gobierno; normalizar la corrupción, la inseguridad y la impunidad como si no existieran en su imaginario personal y colectivo es la constante.

Hoy gobiernan quienes decidieron estas violentas respuestas: Encinas, Sheinbaum, Pablo Gómez, Noroña, por decir algunos que, desde 1997 que administran la ciudad, le han dado largas para resolver esta violencia sistemática en todas las marchas.

El problema no es retórico, es de hábitos de gobierno; normalizar la corrupción, la inseguridad y la impunidad como si no existieran en su imaginario personal y colectivo es la constante.

Todo ello ha provocado que grupos como las feministas, la CNTE, los ayotzinapos, los estudiantes agraviados de la UNAM, entre otros, se envalentonen. El problema del empoderamiento con impunidad es saberse intocables ante el crecimiento de la violencia sin límites.

Queda probado y manifiesto lo anterior al escuchar al secretario de Seguridad Pública de la CDMX para defender la inacción de la policía y justificar la falta de respuesta a una viciada libertad de expresión, al negarse a "reprimir" para no caer en provocaciones.

Ernesto López Portillo nos aclara las dudas del secretario al señalar que "no se debe confundir el uso de fuerza con represión". La primera está regulada por un protocolo de actuación; la segunda es el uso de la violencia y fuerza sin sentido.

La policía de la Ciudad de México sabe muy bien qué hacer y cómo hacerlo, es referente mundial en el manejo de marchas, mítines y plantones violentos, diario lo practican y mejoran. El tema es que la instrucción dada es "no hacer nada", sólo contener, aguantar. Por eso los van a premiar, para evitar, de igual manera, que los policías se quejen o denuncien.

Al sumar todo lo escrito pareciera que los próximos meses veremos un asomo de anarquía en la ciudad, que al parecer, no sabrán manejar. ¿Cómo negar su origen?

Mtro. Bernardo Gómez del Campo
Consultor en seguridad integral
@BGomezdelCampo

El primer año de Claudia Sheinbaum: entre la sumisión y el desencanto

Ha transcurrido el primer año de gobierno de la primera mujer en encabezar la Presidencia de México.

Claudia Sheinbaum llegó con la promesa de dar continuidad a la llamada 'cuarta transformación', pero también con la expectativa de imprimir su propio sello. Sin embargo, este año inicial ha estado marcado menos por los logros y más por las carencias que siguen lacerando a la nación.

INSEGURIDAD Y VIOLENCIA SIN FRENO

El saldo en materia de seguridad es desolador. La violencia criminal sigue dictando la vida cotidiana de millones de mexicanos. Los homicidios dolosos, las desapariciones y la expansión territorial del crimen organizado permanecen prácticamente intocados, mientras la estrategia federal continúa sin ofrecer mayores resultados. El clamor de justicia de las familias se topa con la misma incapacidad institucional que en sexenios anteriores. Es cierto que ya no existe la indolencia del gobierno anterior, pero no es suficiente.

UN SISTEMA DE SALUD EN CRISIS

El deterioro del sistema de salud nacional es quizá el golpe más doloroso para la sociedad. La falta crónica de medicamentos, particularmente para enfermedades terminales en niños y adultos, es reflejo de una planeación fallida y de una insensibilidad burocrática que se traduce en tragedias personales. La promesa de un sistema de salud "como en Dinamarca" se volvió una burla, y la confianza en las instituciones sanitarias está hoy más quebrantada que nunca.

MOVILIDAD Y EL FRACASO DEL BACHETÓN

A ello se suma el deterioro de la infraestructura urbana y carretera. Nunca en la historia se había visto tal nivel de abandono: baches que parecen cráteres lunares en calles y avenidas, carreteras federales en ruinas y un programa, el llamado Bachetón, que resultó ser una vacilada. El nuevo titular de la SICT confundió tapar baches en la capital con rehabilitar vías de carga pesada. El resultado: millones de pesos mal invertidos, tiempo perdido y un enojo ciudadano que crece a diario.

LA POLÍTICA EXTERIOR DE LA SUMISIÓN

Si en el frente interno el gobierno ha carecido de rumbo, en el ámbito internacional la marca de este primer año ha sido la sumisión. Sheinbaum se ha mostrado obediente tanto a los caprichos de su antecesor, Andrés Manuel López Obrador, como a las presiones de la Casa Blanca. El presidente Donald Trump ha sabido aprovechar la fragilidad mexicana para imponer exigencias: control migratorio a cambio de evitar sanciones arancelarias y cooperación forzada en la guerra contra el fentanilo. México ha cedido más de lo que ha ganado.

EL ESCÁNDALO DEL *HUACHICOL* FISCAL

A estos problemas se suma el escándalo del llamado *huachicol* fiscal, que golpeó con fuerza al primer año de gobierno. Este caso incluyó acusaciones contra oficiales de la Marina Armada de México, así como otros personajes del ámbito político y empresarial, y amenaza con ampliarse en los próximos días. Un episodio que, además de exhibir corrupción e impunidad, pone en entredicho la capacidad del Estado para frenar prácticas ilícitas dentro de sus propias instituciones. Es de subrayarse la afirmación de la Presidenta en el aniversario de la Marina en el sentido de que "corrupción es traición" y debe sancionarse con firmeza. Pero hay que pasar de las palabras a los hechos.

BALANCE DE UN AÑO PERDIDO

El primer año de Claudia Sheinbaum termina con más dudas que certezas. El país sigue sumido en la violencia, sin medicinas ni hospitales confiables, con carreteras y ciudades en ruinas y con una política exterior marcada por la subordinación, además de escándalos de corrupción. La primera Presidenta de México tiene en sus manos la oportunidad histórica de demostrar liderazgo propio; sin embargo, ha optado por la complacencia y la obediencia.

El desencanto es evidente. Y la pregunta obligada es si los próximos años seguirán por este camino de sumisión o si veremos por fin a una mandataria capaz de ejercer el poder con independencia, firmeza y visión de Estado.

@GOrtegaRuiz

Arreando al elefante

ANA MARÍA VÁZQUEZ
@Anamariavazquez

Grupo México, primero que cumpla

Al parecer todos los empresarios, y más los ultramillonarios, tienen un poco de lo mismo, me refiero al cinismo

Tomemos por ejemplo a **Ricardo Salinas** que, con tal de no cubrir los impuestos requeridos, ha iniciado litigios interminables y ahora, cínicamente, se dice "perseguido por el régimen"; desafortunadamente no es el único, de los 24 multimillonarios creados por el gobierno de **Carlos Salinas**, todos o casi todos han aprendido bien que las fortunas no se conservan con "buen nombre" sino con el salvajismo neoliberal. Uno de los pocos que se cuecen aparte y que su fortuna no se vio favorecida por las bendiciones salinistas es la de **Fernando Chico Pardo**, actual postor firme para una parte de Banamex, al que ya se le ha unido Grupo México de Germán Larrea (uno de los favoritos del salinismo) quien ya ha dicho que comprará el 100% y que "como acto de buena fe", ofrecerá una participación menor a **Chico Pardo**, aunque Citi, actual poseedora de Banamex, no ha confirmado la participación de Grupo México.

En el sexenio anterior, se anunció que Citi cambiaría su modelo en México y que pondría a la venta Banamex, el entonces presidente **Andrés Manuel López Obrador** expresó su deseo de que las acciones quedaran en México debido al acervo cultural que posee Banamex que consta de arte mexicano, arte popular mexicano e iberoamericano, documentos virreinales, libros y catálogos de interés histórico que, sin embargo, la oferta y casi imposición de Grupo México tendría que ser tomada en cuenta bajo una lupa muy cuidadosa.

Conocemos a Grupo México, empresa del segundo hombre más rico del país, **Germán Larrea**, como la gran depredadora; su división minera y de transportes, aprovechó las "facilidades" de gobiernos anteriores para evadir impuestos y comprar jueces y políticos; el empresario omiso ante el estallido de Pasta de Conchos, represor de huelgas (Cananea Zacatecas y Guerrero), con demandas en Estados Unidos y Perú por violación de contrato y el peor desastre ocurrido en 2009, la contaminación de los ríos Sonora y Bacanuchi con una multa y daños que aún se "están discutiendo", mientras la población local ya presenta severas afectaciones en su salud.

Empresas como ésta no deberían estar en la lista de postulantes para otras más, la presidenta tendrá en todo caso la última palabra al respecto, espero que lo piense bien en darle el "sí".

Envía tu opinión @Anamariavazquez

Construir paz

En la Ciudad de México, el recuerdo del 2 de octubre suele convocar a la memoria, la exigencia y la protesta. Sin embargo, este año dejó también una lección de civilidad. Frente a los actos violentos y de provocación ocurridos durante la marcha conmemorativa, la policía capitalina actuó con prudencia. No respondió con fuerza, sino con temple. Por eso, resulta justo el reconocimiento que el Grupo Parlamentario de Morena expresó a las y los uniformados, en especial a quienes resultaron lesionados. En esta ciudad, como subrayó la Jefa de Gobierno, **Clara Brugada**, la policía no reprime: construye paz. Y esa diferencia, aunque parezca obvia, marca un cambio histórico en la relación entre autoridad y ciudadanía.

La transformación no se mide sólo en discursos, sino en hechos. Lo dijo también la diputada **Xóchitl Bravo** al acompañar a **Claudia Sheinbaum** en su informe: la fuerza del movimiento está en su unidad y en su vínculo con el pueblo. La asistencia masiva al Zócalo no fue un acto de culto político, sino una muestra del respaldo social a un proyecto que prioriza el bienestar sobre el privilegio. Programas como Mi Beca para Empezar, la ampliación del transporte público y la rehabilitación de hospitales son ejemplos tangibles de un gobierno que redistribuye, que invierte en la gente.

Y mientras en las calles se conmemora y en el Zócalo se reafirma el rumbo, en la colonia Doctores comienza a levantarse otra forma de esperanza: el desarrollo habitacional "Vivir Bonito". El proyecto, impulsado por la Asociación Civil Movimiento Nueva Aztlán y la constructora GAC, busca ofrecer vivienda digna y accesible a familias de bajos recursos. No son promesas: son ladrillos, son sueños que toman forma.

La presidenta de Nueva Aztlán, **Cecilia Ocampo**, lo resumió con sencillez: "los proyectos van porque van". En una ciudad donde un departamento supera los dos millones de pesos, levantar hogares para quienes menos tienen también es una manera de hacer justicia. Quizá esa sea la verdadera transformación: construir paz... y también techo.

ALTAVOZ
SALVADOR GUERRERO CHIPRÉS
@guerrerochipres

Herederas del Zócalo

REPRESENTAN UN CICLO

Pocas escenas condensan tono y dirección de los tiempos como una plaza llena frente al poder y desde el poder de la sociedad. Lo vivido ayer en el Zócalo durante el informe de la Presidenta Claudia Sheinbaum es la nueva manera de entender la continuidad del obradorismo.

En el corazón de la capital, la transformación se volvió relato generacional con mujeres y hombres de todas las edades, incluidas niñas y niños, en una fiesta con marionetas y una docena de globos gigantes de sindicatos y alcaldías. Sheinbaum y la Jefa de Gobierno de la CDMX, Clara Brugada, únicas oradoras.

El espacio donde palpita la historia fue espejo del movimiento mirándose a sí mismo, es decir, una mayoría generalizada en la nación y en la capital en su contemplación. Sheinbaum habló desde los resultados y la convicción de continuidad: 13.5 millones de personas menos en situación de pobreza, una disminución notable en la desigualdad, un modelo de gobierno que no recurre a la fuerza para legitimarse.

Acto de reafirmación: el poder no se hereda, se sostiene en la congruencia. El mensaje de Brugada, introductoria bienvenida a Sheinbaum, es porción del todo. Al invocar "el glorioso Zócalo" y recordar que la Presidenta "llega como quienes han luchado por un país mejor, como llegó López Obrador", la mandataria local privilegió una narrativa de un movimiento con sus principales referentes.

La Cuarta Transformación ha encontrado en la Ciudad de México su laboratorio más avanzado. Profundiza el legado de Sheinbaum: menos pobreza —un millón menos de pobres—, menos delitos —baja de 60 por ciento en los de alto impacto— y plena vigencia de derechos sociales.

Ellas representan el cierre de un ciclo patriarcal del poder. No porque gobiernen desde el género, sino porque sus respectivos liderazgos sustancian lo que Brugada refirió como "la maravillosa ciudad donde comenzó la esperanza".

VALOR CIVIL

EDUARDO LÓPEZ BETANCOURT

Instituciones jurídicas

INVOLUCIONÓ EL AMPARO

Una de las instituciones más relevantes del derecho mexicano es, sin lugar a dudas, el juicio de amparo, concebido como un instrumento eficaz para contener los abusos del poder público.

En sus orígenes, el amparo se caracterizaba por su sencillez. El particular podía acudir ante un juez federal y solicitar su protección, incluso de forma verbal o mediante un escrito breve. Ante esta petición, el juez tenía la obligación de suspender de inmediato la agresión injusta. Posteriormente, aunque formal, era ágil y terminaba con la concesión de la tutela solicitada, garantizando de manera efectiva la salvaguarda de los derechos fundamentales.

Con el transcurso del tiempo, el proceso se transformó complejo. Se estableció la distinción entre amparo directo e indirecto, y se diversificó conforme a las ramas jurídicas: penal, civil, administrativa, laboral, entre otras. A la par, surgió una excesiva tramitología, caracterizada por múltiples requisitos formales, presentación de escritos con copias específicas y señalamientos técnicos que hicieron inviable su promoción por un ciudadano sin asistencia legal. Ello generó una dependencia obligada de los servicios profesionales de un abogado, con el consecuente incremento en los costos para el promovente. Asimismo, los tiempos procesales se extendieron considerablemente, llegando en muchos casos a resolverse después de meses o incluso años. A estas dificultades se sumaron prácticas dilatorias, como las denominadas suspensiones.

En este contexto, los jueces fueron percibidos progresivamente como figuras inaccesibles, distantes y poco comprometidas con el ideal de justicia pronta y expedita.

Un ejemplo reciente lo constituye el caso de la académica de la Facultad de Economía, Doctora Ximena Echenique, quien intentó promover por sí misma un juicio de amparo. Su solicitud fue desechada por incumplir requisitos meramente formales, lo que evidencia que el procedimiento se ha tornado excesivamente rígido y, en ocasiones, permeado por prácticas de corrupción.

De esta manera, la evolución del amparo ha derivado en la pérdida de su naturaleza original como mecanismo ágil y accesible de protección ciudadana. La erosión de esta institución representa un grave retroceso para el derecho mexicano, pues implica debilitar el principal instrumento histórico de garantía y defensa de los derechos fundamentales.

línea10

DEMIS FUENTES

VAYA REGAÑIZA la que se llevaron vecinos registrados en uno de los grupos de WhatsApp que gestiona la Secretaría de Atención y Participación Ciudadana en la Alcaldía Álvaro Obregón de cara al evento que festejó la Presidenta Claudia Sheinbaum ayer en el Zócalo.

Y ES QUE cuando alguien se atrevió a preguntar si se entregaría lunch a quienes se movilizaran al evento, José Emilio Villar, quien encabeza la Casa de Gobierno en esa demarcación, se lanzó en tremenda retahíla de reprimenda.

PRIMERO les recordó que se habían entregado 26 mil apoyos, para después urgirlos a romper con la vieja cultura política y ya, finalmente, reconocer que sí habría un pequeño refrigerio.

¿SERÁ que la nueva política —con fuerte tufo a naftalina— entró a ese grupo?

A LAS complicaciones que enfrenta el sistema Ecobici se suma ahora la curva de aprendizaje que se prevé deban atravesar funcionarios de la Secretaría de Movilidad.

Y ES QUE cuentan que en las últimas semanas, Miguel Montecino, director general de Movilidad Sustentable, pidió las plazas a varios colaboradores que se encargaban de la planeación y supervisión del programa de bicicleta pública.

ALGUNOS cuestionan la falta de conocimiento técnico de los funcionarios que llegarán a la dependencia y a quienes el propio Montecino identificó como "su gente".

DE ESAS decisiones políticas que equivalen a pedalear cuesta arriba.

demisfuentes@reforma.com

CIUDAD DE MÉXICO
CAPITAL DE LA TRANSFORMACIÓN

metro

Página: Sección: Fecha: 06/10/25

depolíticaycosaspeores

CATÓN

CON LA CUCHARA GRANDE

"Ahora que ya llegó febrero ganas tenía de verte, mi general Quevedo. Tú me enseñaste a robarme los elotes, quitarles las hojas, echarlos al bote. Tú me enseñaste a robarme las gallinas, quitarles las plumas, hacerlas cecina. Tú me enseñaste a robarme los cochinos, sacarles el cuero, hacerlos tocinos. Tú me enseñaste a robarme las vacas, cambiarles el fierro, venderlas baratas. Tú me enseñaste a robarme las muchachas, subirlas al carro, bajarlas borrachas. Tú me enseñaste a robar de lo robado, y ahora resulta que soy diputado". Estuve ayer en Ciudad Juárez, a donde fui a presentar mi último libro, "México en mí", que espero no sea el último. En Chihuahua escuché por vez primera el corrido del general Quevedo, una de cuyas versiones transcribí arriba. El corrido mexicano es heredero directo del romance castellano. Sus versos son por lo general octosilábicos, no por retórica, sino por biología: ocho sílabas son las que se pueden pronunciar en un solo golpe de voz sin tener que volver a tomar aire. Así, el romance y el corrido son el género más popular -y más natural- de la literatura. El del general Quevedo, aunque travieso, tiene fondo. Expresa en términos de pueblo el recelo que suscitan los políticos que en vez de servir se sirven con la cuchara grande. En México los ha habido de esa laya desde los lejanos tiempos en que los virreyes de la Nueva España venían acá a enriquecerse. Y a veces también sus esposas. Una de ellas hizo correr la versión de que en Europa las perlas habían pasado ya de moda, y se consideraba cursi a quien todavía las usaba. Las damas mexicanas se apresuraron a vender sus perlas, y la astuta virreina las compró a precio vil por medio de interpósitas personas. Cuando con su marido regresó a la península llevó consigo un valiosísimo tesoro en perlas que le envidiaron todas las mujeres de la corte. Historia ya pasada que se vuelve presente al ver ahora la corrupción que reina en las filas de la 4T, mayor y más cínica y desvergonzada que aquella de la época priista. Generales Quevedo hay en la actualidad, lo mismo que almirantes y vicealmirantes; igual que senadores que antes fueron notarios públicos, ganaderos, gobernadores y secretarios de Gobernación enriquecidos con fortunas que permitirán a sus descendientes vivir sin trabajar hasta la séptima generación. Si eso tienen los que se salpicaron, cuánto no tendrán los que se bañaron. Hemos celebrado la captura de los peces chicos, pero los peces gordos siguen vivitos y coleando. Y así seguirán, pues los protege el padrino de la mafia en cuyas manos ha caído este país. Y más no digo, pues estoy muy encaboronado... Ya que no puedo cambiar las cosas cambio el tema... Conocemos a Jactancio. Es un sujeto vanidoso, ególatra, pagado de sí mismo. Llenó una solicitud de empleo, y en el renglón correspondiente a sexo puso: "Todos los días"... Pancho el mexicano llegó al Cielo. San Pedro, el portero celestial, le dijo: "En vida te portaste bien. Puedes entrar". Y así diciendo le entregó un cochecito compacto, del más bajo precio, para que anduviera por las calles de la morada celestial. Poco después llegó David Shapiro. San Pedro lo admitió igualmente y le entregó un carísimo coche deportivo, convertible de gran lujo. Pancho, amoscado, le preguntó a San Pedro: "¿Por qué la diferencia?". Le explicó el apóstol de las llaves: "Él es paisano del patrón"... Aquel turista no hablaba nada de español. Para pedir en una fonda un bistec de res se puso los dedos índices a cada lado de la cabeza e hizo "mu". La mujer que lo atendía se dirigió al dueño del establecimiento: "Viejo: creo que el señor quiere hablar contigo"... FIN.

afacaton@yahoo.com.mx

CIUDAD DE MÉXICO
CAPITAL DE LA TRANSFORMACIÓN

La Jornada

Página: 44 Sección: Fecha: 06/10/25

Rayuela

Curioso fin de la ofensiva en Gaza, entre bombardeos israelíes y centenares de muertos palestinos.

LA ESQUINA

El diálogo en la esfera internacional es esperanzador siempre, como en el caso de Medio Oriente, donde después de mucho sufrimiento, las partes en conflicto podrán verse frente a frente y establecer mínimos que hagan posible acabar con uno de los peores episodios que se hayan escenificado en este cuarto de siglo. Es momento de que llegue a su fin por el bien de los involucrados

KEMCHS Hambruna en Gaza

GALINDO Calentando la plaza
GALINDO25

CIUDAD DE MÉXICO
CAPITAL DE LA TRANSFORMACIÓN

La Jornada

Página: 4 Sección: Fecha: 06/10/25

DE COLAS A COLAS ● ROCHA

CIUDAD DE MÉXICO
CAPITAL DE LA TRANSFORMACIÓN

La Jornada

Página: 5 Sección: Fecha: 06/10/25

INCONSCIENTES ● HERNÁNDEZ

DE LEJITOS
¿ALCANZAS A VER A LA PRESIDENTA?
EN REFORMA

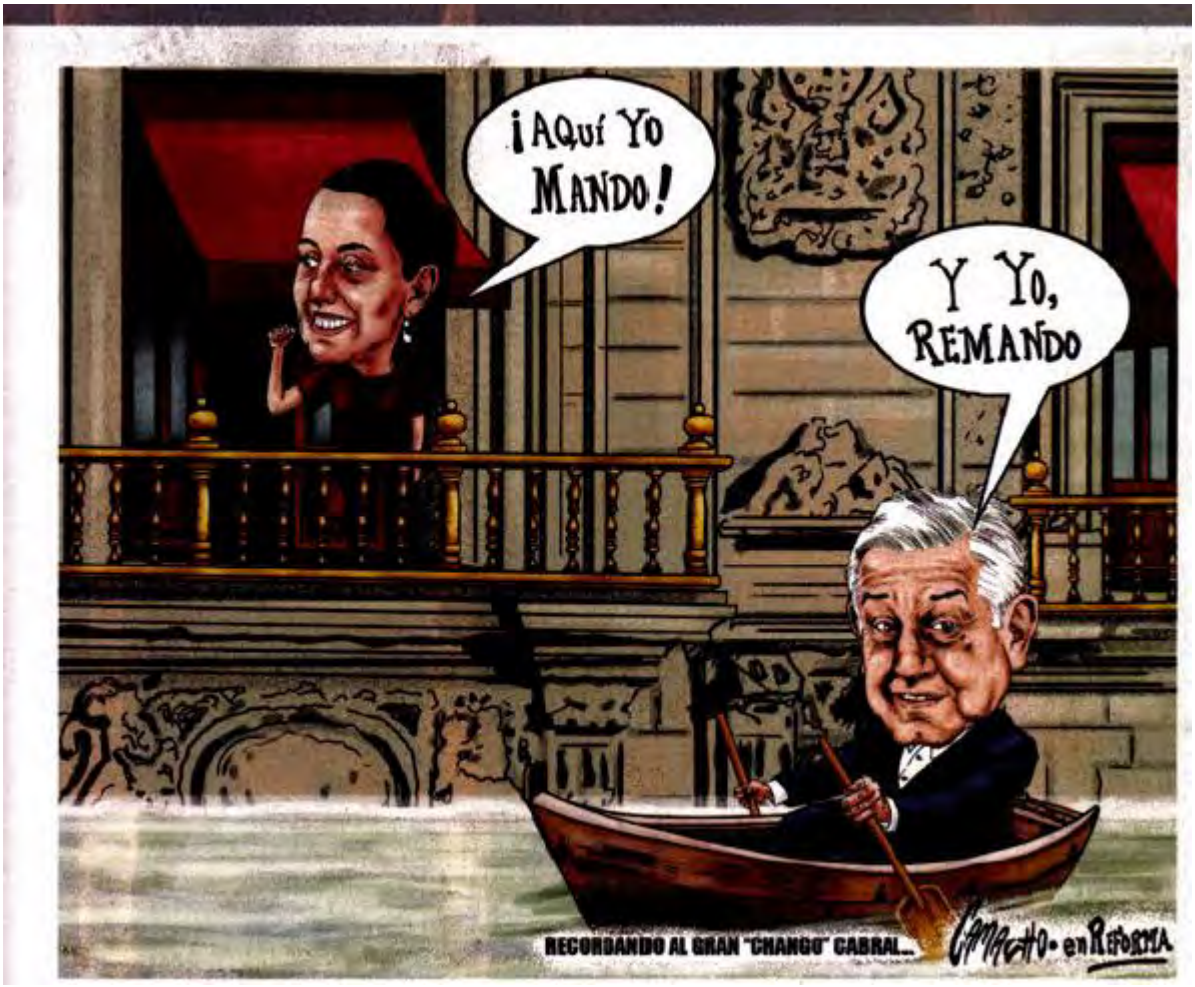
¡AQuí Yo MANDO!
Y Yo, REMANDO
RECORDANDO AL GRAN "CHANGO" CABRAL...
Camacho en Reforma

GREGORIO

NON GRATO

LLERA

FUSIL DE COMBATE COLOMBIANO

RAPÉ/LA PATRIA ESTÁ CONTENTA

TACHO/POR EL OSCAR
MI CHURRO CINEMATOGRÁFICO SE TITULARÍA: "SECRETO EN LA CUAUHTÉMOC".
CHOF
TOPO

CIUDAD DE MÉXICO
CAPITAL DE LA TRANSFORMACIÓN

EL ECONOMISTA

Página: 54 Sección: Fecha: 06/10/25

No comment

Chavo del Toro

La transformación avanza
Zócalo mullido, dulce, concurrido, etcétera...

Garci

@garcimonero

Reformas a la ley de amparo

Rictus
@monerorictus
¡EXPRÓPIESE!
LEY ALITO
CAMPE-CHÁVEZ

CIUDAD DE MÉXICO
CAPITAL DE LA TRANSFORMACIÓN

El Sol de México

Página: 20 Sección: Fecha: 06/10/25

¡Ah! Ése es un digno reprresentante del segundo piso del sindicalismo mexicano.
morena
Patricio

¡Ah! Ése es un digno representante del segundo piso del sindicalismo mexicano.
morena
Patricio

Cartones

XOLO ♦ CERCADO

Video

Solo en la 4T

camacho
¡AQUÍ YO MANDO!
Y YO, REMANDO
RECORDANDO AL GRAN "CHANGO" CABRAL... Camacho en METRO

obi
DE LEJITOS
¿ALCANZAS A VER A LA PRESIDENTA?
EN METRO