SECRETARÍA DE SEGURIDAD CIUDADANA

GOBIERNO DE LA CIUDAD DE MÉXICO

El Sol de México

Página: 18 Sección: Nat Fecha: 23 JUN 2019

SE EROGAN 5 MMDP EN VIGILANCIA

Seguridad, prioridad del gasto capitalino

MALENY NAVARRO

Las 16 alcaldías gastaron dos mil 400 millones de pesos en renta de policías y servicios del rubro

18/nat.

La seguridad en la Ciudad de México ha sido la prioridad de sus 16 alcaldes, por lo que durante el primer trimestre del año se erogaron cinco mil millones de pesos a la renta de policías, materiales y servicios generales en el rubro. De este total dos mil 400 millones de pesos fueron gastados por las demarcaciones, mientras que dos mil 600 mdp fueron dispuestos por la Secretaría de Seguridad Ciudadana (SSC).

De acuerdo con información del portal tudinero.cdmx.gob.mx, el Poder Ejecutivo local ha destinado 15.9 por ciento de estos recursos en el reforzamiento de la seguridad.

En el rubro catalogado alcaldías -en el que también contemplan al C5 y a las Agencias de Protección Sanitaria y la Digital de Innovación Pública- se han desti-

Policías resguardan la zona de Tulyehualco, en Xochimilco, debido a la creciente inseguridad de la zona /ADRIÁN VÁZQUEZ

-D

Se erogan... (2)

nado dos mil 317 millones 122 mil 405 pesos por servicios personales, es decir, la seguridad propia de la demarcación.

Aquí el gasto mayor lo registró la Policía Auxiliar al obtener mil 459 millones 225 mil 706 pesos, le sigue la Policía Bancaria e Industrial con 922 millones 81 mil 555 pesos y por último la Universidad de la Policía de la Ciudad de México con 22 millones 193 mil 104 pesos.

Tan sólo en 2018, la PBI obtuvo ganancias por un total de cinco mil 729 millones 294 mil 448 pesos.

El Sol de México informó en abril sobre el negocio que representa la seguridad de las alcaldías, sin embargo, con la llegada de la Guardia Nacional a otras zonas capitalinas aún por definir, se desconoce si éste será un nuevo gasto que correrá a cargo de las demarcaciones o si gobierno central lo asumirá.

SE UNEN ALCALDES

Este diario publicó ayer que las alcaldías Tláhuac, Xochimilco y Milpa Alta delinearon por separado las zonas que conforman un corredor asolado por la inseguridad. Incluso ubicaron colonias en donde pedirán la Guardia Nacional, respaldada por los 16 alcaldes.

2,600

MILLONES DE pesos fueron dispuestos por la Secretaría de Seguridad Ciudadana

5,729

MILLONES DE pesos en ganancias obtuvo la Policía Bancaria Industrial en 2018

Sin embargo, algunos gobernantes de las 16 demarcaciones han sumado fuerzas con sus homólogos cercanos para sacar la delincuencia y el crimen de las calles. Los alcaldes de Azcapotzalco, Cuauhtémoc y Miguel Hidalgo, acordaron un programa llamado Yo Te Cuido para combatir la inseguridad en la zona centro de la Ciudad de México.

Vidal Llerenas, Néstor Núñez y Victor Hugo Romo firmaron este acuerdo en el que se desplegaron más de 200 elementos policíacos de diferentes corporaciones de la Secretaría de Seguridad Ciudadana (SSC).

Ayer, la alcaldesa de Tlalpan, Patricia Aceves realizó un recorrido con su homóloga de Magdalena Contreras, Patricia Ortiz, en las zonas limítrofes de ambas demarcaciones, para impulsar el trabajo conjunto en el combate a la inseguridad.

El recorrido fue en Ferrocarril de Cuernavaca, con el objetivo de identificar los focos rojos de la zona y con ello propiciar la puesta en marcha de una estrategia coordinada para abatir la delincuencia.

Mientras que Gustavo A. Madero se ha aliado con sus vecinos del Estado de México en el mismo tono de unidad contra el crimen. Las reuniones con Nezahualcóyotl y Ecatepec han concluido con el intercambio de información para dar seguimiento puntual al combate de los grupos que delinquen en la zona.

GOBIERNO DE LA CIUDAD DE MÉXICO

REFORMA

Página: 20 Sección: CD Fecha: 23 JUN 2019

Arresta la SSC a once en posesión de droga

Caen dealers... ahora en GAM

Despliega comando especial operativo y detectan al grupo de sospechosos

ANDREA AHEDO

20/CD

Once presuntos narcomenudistas fueron sorprendidos por la Policía con botes llenos de mariguana y pastillas psicotrópicas en la Colonia La Joya, en la Alcaldía de Gustavo A. Madero, y los pusieron bajo arresto.

Además, tenían una báscula gramera, 77 recipientes de plástico con solvente y un bote con 15 litros de la misma sustancia, conocida como "activo".

La Secretaría de Seguridad Ciudadana (SSC) informó que la detención de los sospechosos fue resultado de un operativo realizado el viernes por la noche.

Policías del Sector 65 y personal del Comando de Operaciones Especiales, fueron desplegados en la Avenida Henry Ford, en la esquina con Eduardo Molina.

En este dispositivo los uniformados realizaron recorridos y patrullajes con el fin de detectar la comisión de delitos.

Alrededor de las 22:00 horas, los agentes notaron al grupo de hombres, de entre 24 y 57 años, en actitud sospechosa y les siguieron el rastro.

Posteriormente, los sujetos fueron alcanzados por los policías en un domicilio de la calle Norte 76.

Ante esto, los agentes llevaron a cabo una revisión a los once sujetos y al interior del inmueble, donde encontraron el cargamento de drogas, mismo que confiscaron.

También el departamento quedó en resguardo, según los informes policiacos.

Los implicados fueron identificados como Sergio, de 28 años; Raymundo, de 24; Julio, de 40; Francisco, de 46; Jorge, de 42; David, de 29; Rafael, de 50; Jesús, de 39; Arturo, de 42; Miguel, de 35; y Roberto, de 57.

Los hombres, junto con la droga incautada, fueron trasladados a la Agencia Especializada de Narcomenudeo, en la Avenida Jardín, Alcaldía de Azcapotzalco, donde se determinará su situación legal.

Apenas la noche del jueves, once presuntos integrantes del grupo delictivo de "Los Rodolfos", dedicado principalmente al narcomenudeo, fueron capturados en la Alcaldía de Milpa Alta.

De acuerdo con información difundida por la SSC, los detenidos son diez hombres, cuatro de ellos menores de edad, y una mujer.

La Policía decomisó 1.5 kilos de mariguana y 25 bolsitas con el mismo enervante; 30 envoltorios y 25 bolsas con presunta cocaína; además de armamento, dinero en efectivo y dos vehículos.

Los presuntos miembros de "Los Rodolfos" fueron trasladados a la Fiscalía Central de Investigación de la PGJ, en la Colonia Doctores, en Cuauhtémoc.

REFORMA / STAFF

Cinco hombres, dos de ellos menores de edad, fueron detenidos por uniformados cuando traficaban droga a bordo de dos camionetas Hummer en la Colonia Desarrollo Urbano Quetzalcóatl, la noche del viernes en el operativo "Rastrillo".

En plena calle, los tripulantes hacían transacciones con envoltorios de cocaína y hierba seca.

Los arrestaron en posesión de 12 paquetes con cocaína en piedra, 8 envoltorios con cocaína y 11 bolsas con mariguana.

Fueron identificados como Josué, de 27 años; Fernando, de 30 años; Jaciel, de 23 años; Luis Ángel, de 14 años; y Rodrigo de 14.

En Iztapalapa, atrapan a cinco

GOBIERNO DE LA CIUDAD DE MÉXICO

EL UNIVERSAL

Página: 18 Sección: METR Fecha: 23 JUN 2019

Arrestan a 16 con drogas en la GAM e Iztapalapa

18 MET

● **Elementos de la SSC los sorprenden intercambiando narcóticos; procuraduría inicia las indagatorias**

KEVIN RUIZ
—metropoli@eluniversal.com.mx

En dos operativos distintos, elementos de la Secretaría de Seguridad Ciudadana (SSC) detuvieron a 16 narcomenudistas que operaban en las alcaldías Gustavo A. Madero e Iztapalapa.

En un primer hecho, los uniformados realizaban patrullajes en la Gustavo A. Madero, en conjunto con agentes de la Policía de Investigación, de la procuraduría local, sobre la avenida Henry Ford y Eduardo Molina, cuando sorprendieron en actitud sospechosa a 11 personas sobre las calles Norte 76-A, entre Oriente 85 y Oriente 83, colonia La Joya.

Al realizar una inspección los elementos policiacos les encontraron vitroleros con dos kilos de marihuana, una báscula gramera, 77 botecitos de plástico con solvente, un bote de 15 litros con el mismo químico y tres tiras de pastillas psicotrópicas.

EL DATO

ESPECIAL

Decomiso.
En la GAM autoridades hallaron vitroleros con dos kilos de marihuana, 77 botecitos con solventes y uno de 15 litros.

"Elementos circulaban en convoy cuando observaron a sujetos intercambiar papeles de color negro y blanco, y bolsas con marihuana"

INDAGATORIA DE LOS HECHOS EN IZTAPALAPA

También se aseguró un departamento, el cual quedó bajo el resguardo de las autoridades.

Los detenidos junto con la droga fueron trasladados a la Agencia Especializada de Narcomenudeo, en donde se abrió la carpeta de investigación para determinar su situación legal.

Operativo. En la alcaldía Iztapalapa ocurrió la segunda acción en avenida Manuel Cañas y Villa Franqueza, colonia Desarrollo Urbano Quetzalcóatl.

Ahí la SSC detuvo a cinco integrantes de una banda delictiva dedicada al narcomenudeo y a la extorsión, entre ellos dos menores de edad, cuando circulaban en dos camionetas Hummer.

De acuerdo con el parte policial, los elementos circulaban en convoy cuando observaron a los sujetos intercambiando papeles de color negro y blanco, y bolsas transparentes con marihuana.

Al observar las unidades oficiales, los hombres intentaron huir; sin embargo, los uniformados les dieron alcance metros más adelante.

Al realizar una revisión fueron encontrados envoltorios con cocaína y 11 bolsas transparentes con marihuana, por lo que se arrestó a tres sujetos de 23, 27 y 30 años, y dos de 14.

La SSC informó que pertenecen a una banda que opera en Iztapalapa; sin embargo, no precisó el nombre de la misma.

La procuraduría inició la carpeta de investigación para resolver la situación de los imputados. ●

GOBIERNO DE LA CIUDAD DE MÉXICO

La Jornada

Página: 28 Sección: CDMX Fecha: 23 JUN 2019

Detienen a 16 sujetos en dos operativos

ELBA MÓNICA BRAVO

En dos diferentes operativos efectivos de la Secretaría de Seguridad Ciudadana (SSC) y agentes de la Policía de Investigación de la Procuraduría General de Justicia de la Ciudad de México detuvieron a 16 hombres, dos de ellos menores de edad, en las demarcaciones Iztapalapa y Gustavo A. Madero.

En la avenida Manuel Cañas, colonia Desarrollo Urbano Quetzalcóatl, tres sujetos a bordo de dos camionetas tipo Hummer H3 blancas intercambiaban bolsas, al parecer con mariguana.

Según la versión de la SSC, cuando los sujetos vieron a los policías intentaron huir en sus vehículos, por lo que fueron detenidos por los uniformados, quienes hallaron 11 bolsas con hierba verde y 20 envoltorios con polvo blanco con características de la cocaína, además de que con ellos estaban dos menores de 14 años.

Asimismo, en la calle Norte 76-A, entre Oriente 85 y Oriente 83, colonia La Joya, en Gustavo A. Madero, los uniformados detuvieron a 11 personas con dos kilogramos de mariguana, una báscula gramera y tres tiras de pastillas sicotrópicas, además de 15 litros de solvente.

En este caso se trató de un operativo conjunto con agentes de la Policía de Investigación y del Comando de Operaciones Especiales, quienes notaron una actitud sospechosa de los sujetos, por lo que se realizó una revisión preventiva; también se aseguró un departamento.

Los detenidos, cuyas edades fluctúan entre los 24 y 57 años, fueron trasladados a la Agencia Especializada de Narcomenudeo.

GOBIERNO DE LA CIUDAD DE MÉXICO

LA PRENSA

Página: 12 Sección: Fecha: 23 JUN 2019

LES ASEGURAN DOS CAMIONETAS HUMMER

Atoran a narcomenudistas en la Alcaldia Iztapalapa

SERGIO PÉREZ

Los cinco malandros se exhibían en videos en las redes sociales

17

Fueron detenidos en Iztapalapa, cinco sujetos, entre ellos dos menores de edad, que formaban parte de un grupo delictivo de narcomenudistas y extorsionadores, quienes traían 11 bolsas con marihuana, 20 envoltorios con cocaína y dos costosas camionetas Hummer H3 las cuales mostraban en vídeos subidos a las redes sociales, en los que se les ve tomando en la calle y haciendo disparos al aire.

Alrededor de las 21:30 horas del viernes, policías de la Secretaría de Seguridad Ciudadana, adscritos al Sector Quetzal, en coordinación con personal del Comando de Operaciones Especiales, que realizaban patrullajes de seguridad sobre la avenida Manuel Cañas esquina Villa Franqueza, en la colonia Desarrollo urbano Quetzalcóatl, detectaron dos camionetas tipo Hummer H3, ambas de color blanca.

Observaron a cinco sujetos, quienes intercambiaban papeles de colores por bolsas transparentes que al parecer contenían marihuana.

Estos individuos, al notar la presencia policial intentaron darse a la fuga, sin embargo en una rápida acción, los policías les dieron alcance.

Se les efectuó una revisión preventiva y se les halló la droga, por lo que fueron detenidos tres individuos de 23, 27 y 30 años, y dos menores de 14 años de edad.

Los detenidos, junto con la droga y los vehículos asegurados, fueron trasladados a la Agencia del Ministerio Público de la Coordinación Territorial IZP-6, donde se determinará su situación legal y se inició la carpeta de investigación por delitos contra la salud. Se les indaga también por dedicarse a extorsionar, según informó la policía.

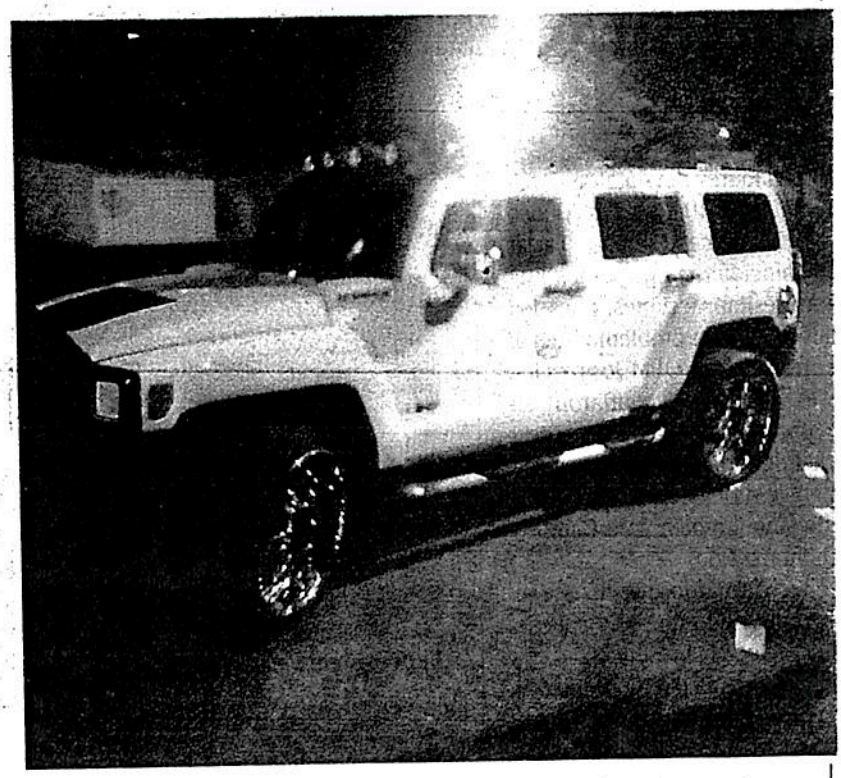

GOBIERNO DE LA CIUDAD DE MÉXICO

metro

Página 4 Sección: Fecha: 23 JUN 2019

Baja Poli la cortina a dealers

4

METRO / STAFF

CIUDAD DE MÉXICO.- Ahora fue en la Alcaldía Iztapalapa donde fue desarticulada una banda dedicada a la venta de enervantes. Un día antes en Milpa Alta arrestaron a Los Rodolfos.

La noche del viernes, durante el operativo Rastrillo de la Secretaría de Seguridad Ciudadana fueron detenidos tres adultos y dos adolescentes a bordo de dos camionetas Hummer mientras intercambiaban drogas.

Agentes del Agrupamiento Fuerza de Tarea recorrían por la calle Manuel Cañas cuando vieron los dos automóviles de lujo color plateado.

En plena calle, los tripulantes de las camionetas hacían transacciones de yerba seca y cocaína, hasta que vieron al convoy de policías.

En la esquina de Manuel Cañas y Villa Franqueza, Colonia Desarrollo Urbano Quetzalcóatl, los arrestaron.

Josué, de 27 años, portaba 12 envoltorios con piedra, aparentemente de cocaína, y 8 envoltorios de papel blanco con cocaína; Fernando, de 30 años, portaba cuatro bolsas con marihuana.

Jaciel, de 23 años, llevaba 3 bolsas transparentes con marihuana; Luis Ángel, de 14 años, tenía en su poder dos bolsas con yerba y por último, Rodrigo, de 14 años, otras dos bolsas con marihuana.

GOBIERNO DE LA CIUDAD DE MÉXICO

LA PRENSA

Página: 17 Sección: Fecha: 23 JUN 2019

Exagente de la PBI asaltaba a usuarios de peseros

SERGIO PÉREZ

La Secretaría de Seguridad Ciudadana capitalina aclaró que Alejandro Cuello Pichardo, fue elemento de la Policía Bancaria e Industrial (PBI), y dejó de serlo desde el pasado 29 de septiembre del año 2018. Se le acusa en un video, de asaltar pasajeros en peseros del Estado de México.

La dependencia indicó que hace esa aclaración, debido a un video que circula en las redes sociales en el que se exhibe al ex policías, como elemento en servicio de la PBI.

"En un tuit se expresa textual que "Por la frecuencia de radio @SSP_CDMX de la Policía Bancaria e Industrial se pide no otorgar servicio al policía Alejandro Cuello y arrestarlo en caso de verlo por su presunta implicacion en el delito de robo en transporte público".

La Secretaría de Seguridad Ciudadana, indicó que "corresponde a las autoridades de esa entidad, investigar y en su caso ubicar a los responsables, contando en todo momento con la colaboración de la SSC capitalina, tal como se ha coordinado en otras ocasiones en la detención de los implicados que hayan cometido algún ilícito".

Incluso puso a disposición de la ciudadanía las líneas de contacto telefónico de la Dirección de Asuntos Internos 5511.8383 y 5511.8384 con personal las 24 horas del día para recibir sus quejas y denuncias.

El exservidor público fue denunciado en redes sociales /FOTO: ESPECIAL

GOBIERNO DE LA CIUDAD DE MÉXICO

La Jornada

Página: 28 Sección: CAP Fecha: 23 JUN 2019

Volcadura de camión de carga deja dos muertos y un herido

El accidente ocurrió en Periférico oriente

ELBA MÓNICA BRAVO

Dos muertos y un menor herido dejó la volcadura de un camión de carga pesada luego de que el conductor perdiera el control cuando circulaba en el oriente de la Ciudad de México, sobre la avenida Periférico Calle 7, en la colonia Arenal Tercera Sección, en la demarcación Venustiano Carranza.

Los primeros reportes de los policías del sector Arenal de la Secretaría de Seguridad Ciudadana refieren que los dos adultos fallecieron por aplastamiento, mientras el menor resultó con politraumatismo, por lo que fue trasladado al Hospital General de Balbuena.

El impacto de la volcadura ocasionó que la caja del camión se desprendiera y quedara a varios metros de distancia bajo el puente que conecta a esa zona con el municipio de Nezahualcóyotl, con las llantas hacia arriba.

El camión marca Freightliner blanco, placas A795AB, transportaba papel reciclado el cual fue retirado con palas por 10 efectivos del Heroico Cuerpo de Bomberos.

Al lugar en Periférico Calle 7 y Aztecas, llegaron policías de tránsito y auxiliares que respondieron al reporte de una llamada al número de emergencias 911, informó la Procuraduría General de Justicia que abrió una carpeta de investigación por homicidio culposo.

El 25 de mayo pasado cinco personas fallecieron, entre ellas tres menores de edad, cuando el automóvil en el que viajaban fue impactado por un camión de volteo que llevaba cascajo, en el bajopuente de la avenida Constituyentes a la altura de Periférico con dirección a Circuito Interior.

Al día siguiente un trailero arrastró 14 vehículos en la avenida Vasco de Quiroga, lo que dejó cuatro muertos y 14 heridos.

▼ El Periférico Calle 7 estuvo cerrado varias horas en ese punto limítrofe entre las demarcaciones Iztacalco, Venustiano Carranza y el municipio de Nezahualcóyotl. Foto Víctor Camacho

GOBIERNO DE LA CIUDAD DE MÉXICO

LA PRENSA

Página: 16 Sección: Fecha: 23 JUN 2019

Atoran a chavita por robo en el Metrobús

SERGIO PÉREZ

16

Fue detenida una joven de 17 años de edad, en la estación Etiopía, en la Alcaldía Benito Juárez, por el robo de un celular a un usuario.

El hecho ocurrió en la estación Etiopía, de la línea 2, que se localiza en la Avenida Cuauhtémoc y Xola, Colonia Narvarte Poniente, cuando los policías del cuadrante del sector 66 base Tiburón, al realizar acciones de seguridad y vigilancia, fueron solicitados por un hombre de 28 años de edad.

El denunciante refirió a los elementos haber sido víctima del robo de su teléfono celular a bordo de un Metrobús, y señaló a una joven como la responsable del delito.

A petición de parte, los uniformados detuvieron a la menor, de 17 años, se le realizó una inspección preventiva, y se le halló entre sus ropas un teléfono celular, de la marca IPhone, color negro, el cual fue reconocido por el afectado.

La imputada, junto con el equipo móvil, fue puesta a disposición de la Agencia 57 del Ministerio Público Especializada en la Atención del Menor.

La delincuencia está imparable; esta jovencita se pasó a las filas del hampa /FOTO: ESPECIAL

GOBIERNO DE LA CIUDAD DE MÉXICO

LA PRENSA

Página: 8 Sección: Fecha: 23 JUN 2019

Exigen ampliar operativos contra los taxis pirata

AURELIO SÁNCHEZ

Ante la ola de delincuencia en la Ciudad de México urge se eliminen bases de taxis pirata que sirven de guarida de malhechores, al cometer delitos como robo, narcomenudeo, secuestro y violación sexual.

El diputado Héctor Barrera Marmolejo lanzó un enérgico llamado a la Secretaría de Seguridad Ciudadana (SSC) y al Instituto de Verificación Administrativa (Invea), para unir esfuerzos, identificar y combatir aquellas células de bases taxistas que operan de forma clandestina y que, de acuerdo a quejas vecinales, las unidades son utilizadas para delinquir.

Comentó que sus tarifas están fuera del marco legal establecido por la Semovi, ya que, al no contar con un taxímetro regulado, el cobro se dispara.

Detalló que el Invea debe ampliar sus operativos contra el transporte público irregular hacia zonas de difícil acceso, a fin de identificar bases clandestinas y erradicarlas.

El integrante de la Comisión de Seguridad Ciudadana del Congreso CDMX advirtió que los taxis de bases ubicados en puntos sin previa autorización, carecen del tarjetón obligatorio y de la revista.

Indicó que son autos particulares y se ubican a las afueras de centros comerciales, donde más proliferan, y en zonas de universidades como ocurre en demarcaciones como Tláhuac, Milpa Alta, Coyoacán, Iztapalapa y Xochimilco.

Exigió tomar cartas en el asunto para evitar casos como el violador serial en Álvaro Obregón, quien utiliza un taxi para delinquir y hoy está en la mira del gobierno CDMX.

En este sentido, el panista insistió en que la ciudadanía debe seguir denunciando a estas unidades y puso a disposición su correo electrónico:todossomoshb@gmail.com.

GOBIERNO DE LA CIUDAD DE MÉXICO

REFORMA

Página: 20 Sección: CD Fecha: 23 JUN 2019

AVIENTA AUTO A UNIFORMADO

Un conductor fue detenido por lesionar a un policía bancario en la Plaza Carso, Colonia Granada, Miguel Hidalgo. Ayer, el elemento se acercó al hombre, identificado como Juan Carlos, para solicitarle que moviera su vehículo de un lugar prohibido, pero éste se negó y le aventó el automóvil. Liliana Espitia

GOBIERNO DE LA CIUDAD DE MÉXICO

LA PRENSA

Página: 2 Sección: Fecha: 23 JUN 2019

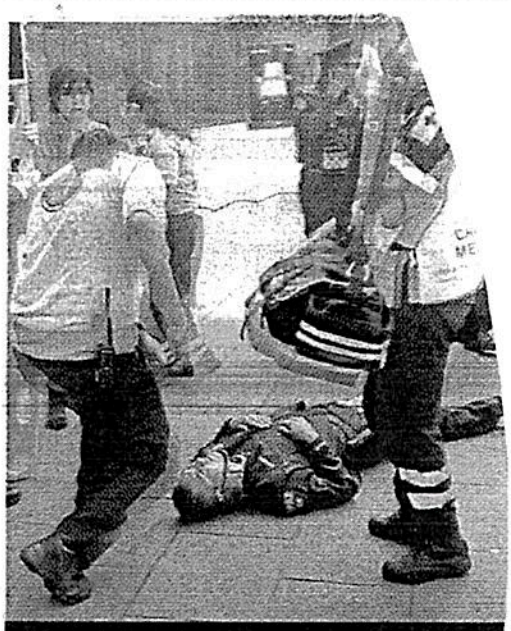

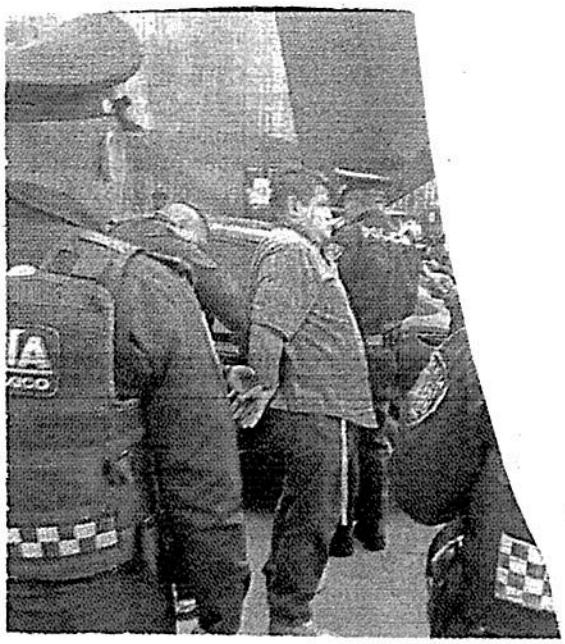

ARROLLA A AGENTE

UN CONDUCTOR LE AVENTÓ EL AUTO A UN AGENTE DE LA PBI, CUANDO EL UNIFORMADO LE PIDIÓ QUE NO SE ESTACIONARA EN LA ENTRADA DE UN DESARROLLO ARQUITECTÓNICO EN PLAZA CARSO, EN POLANCO. JUAN CARLOS FUE ARRESTADO Y EL AGENTE HERIDO HOSPITALIZADO.

GOBIERNO DE LA CIUDAD DE MÉXICO

LA PRENSA

Página 14 Sección Fecha 23 JUN 2019

ACCIDENTE EN LA MIGUEL HIDALGO

Daniel Bisogno choca contra un motociclista

SERGIO PÉREZ

El comunicador se dirigía a casa e iba en presunto estado de ebriedad

14

Se "ventaneó" a sí mismo, el conductor de Televisión Azteca del programa Ventaneando, Daniel Bisogno, al chocar la madrugada de éste sábado, la camioneta que manejaba contra un motociclista, en calles de la colonia Anzures en la alcaldía de Miguel Hidalgo. Supuestamente conducía en estado de ebriedad, y el asunto no pasó a mayores porque se hizo cargo el seguro del vehículo de Bisogno.

En su cuenta de Twitter, Daniel Bisogno escribió sobre el hecho: "Buen día culeyes queridos gracias por preguntar! Anoche saliendo de mi función iba rumbo a mi casa y al cruzar una calle un chavo en su moto se me estrelló en el lado derecho de la camioneta, afortunadamente el joven está perfecto y yo también. Solo el susto. Los quiero".

De acuerdo al reporte emitido por la Secretaría de Seguridad Ciudadana (SSC), Daniel Bisogno, tuvo el percance a las 02:46 horas de la madrugada en calles de la colonia Verónica Anzures.

Los policías preventivos capitalinos, adscritos al Sector Polanco-Castillo, tomaron conocimiento que el conductor televisivo tuvo un choque en su camioneta con placas del Estado de Morelos contra una motocicleta.

Luego del percance en la que el motociclista sacó la peor parte, arribaron en su auxilio paramédicos del Escuadron de Rescate y Urgencias Médicas ERUM, quienes le dieron los primeros auxilios.

Los policías que iban a dar conocimiento del percance al Agente del Ministerio Público adscrito a la Coordinación Territorial Miguel Hidalgo Cuatro, ya no lo hicieron, debido a que en el lugar de los hechos, intervino la compañía aseguradora del vehículo de Bisogno y se hizo cargo del procedimiento a seguir, de la atención médica al lesionado y los daños a su motocicleta.

Según testigos el conductor de la televisora del Ajusco guiaba bajo los influjos del alcohol.

En su cuenta de Twitter, Daniel Bisogno mostró la tarde de éste sábado, una foto a bordo de un avión, acompañado de los Mascabrothers, en la que comentó que se dirigía a una función del Tenorio Cómico en Guadalajara.

Daniel Bisogno tuvo un percance en su camioneta /FOTOS: ESPECIALES

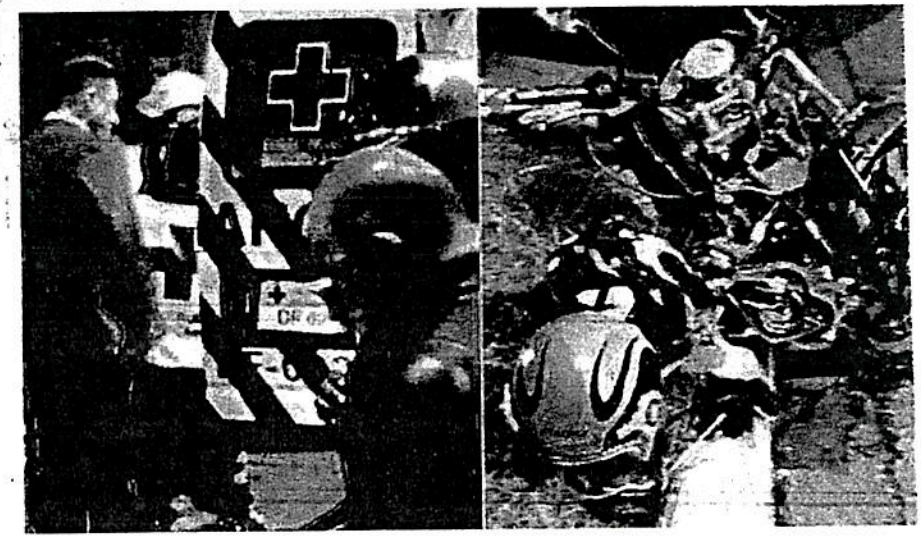

PGJCDMX

GOBIERNO DE LA CIUDAD DE MÉXICO

La Jornada

Página: 27 Sección: CAP Fecha: 23 JUN 2019

Familiares de víctimas del News Divine demandarán a Chíguil

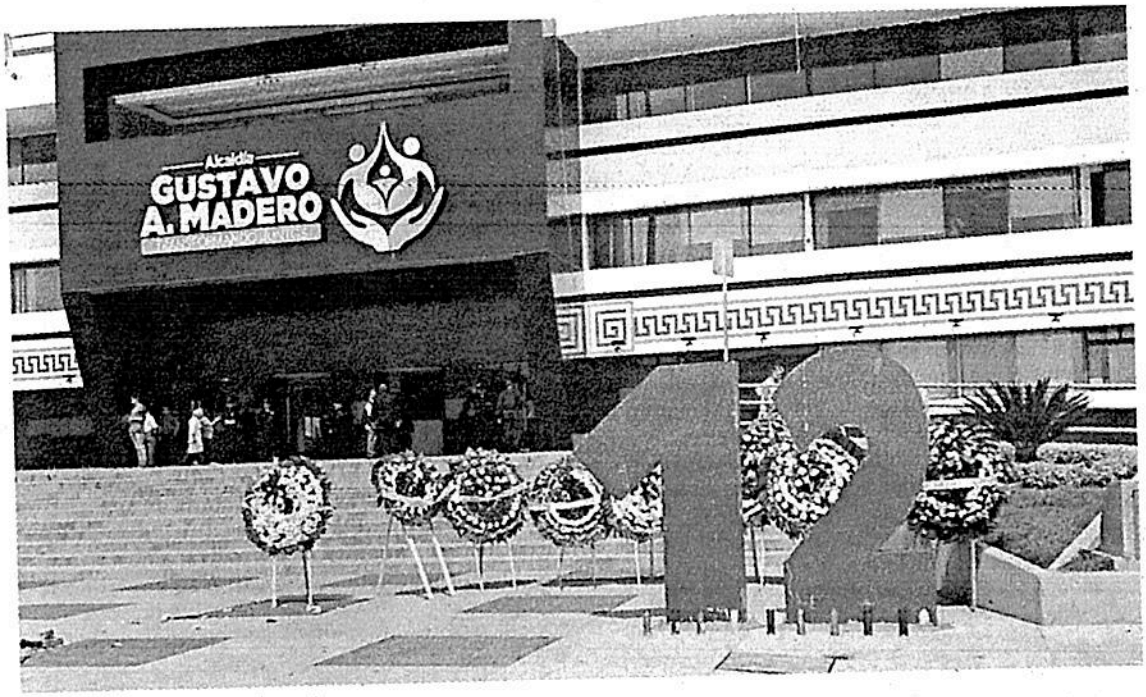

▲ Así lucía la explanada de la alcaldía el jueves por la tarde, cuando familiares de las víctimas colocaron el antimonumento, que fue retirado esa misma noche. Foto *La Jornada*

DE LA REDACCIÓN

27 CAP

Familiares de víctimas de la discoteca *News Divine* presentarán una denuncia penal ante la Procuraduría General de Justicia (PGJ) de la Ciudad de México, así como una queja en la Comisión de Derechos Humanos local (CDH) en contra del titular de la alcaldía de Gustavo A. Madero, Francisco Chíguil Figueroa, por haber ordenado el retiro del llamado antimonumento que instalaron en la explanada del edificio administrativo el pasado jueves para recordar el decimoprimer aniversario del fallecimiento de nueve adolescentes y tres policías durante el operativo realizado en ese lugar.

Por medio de un comunicado, anunciaron, además, que acudirán al Antiguo Palacio del Ayuntamiento para pedir a la jefa de Gobierno, Claudia Sheinbaum Pardo, la reinstalación de las dos estructuras que forman el número 12.

Dijeron que desconocen la disposición que se hizo del emblema luego de ser retirado de la explanada de la alcaldía, de allí que la denuncia en contra del alcalde que se presentará ante la PGJ será por robo.

"No conformes con remover del caso al juez Ángel Aarón Cámara Atrinstáin (quien ordenó la revocación de los acuerdos de no ejercicio de acción penal que había determinado la PGJ en este caso), ahora procedieron en forma arbitraria y sin consideración alguna hacia las víctimas al retirar el número 12 instalado este jueves 20 de junio con motivo de los 11 años de la tragedia que enlutó a los capitalinos", señala el comunicado.

Ese día, familiares de las víctimas, junto con su asesora jurídica Brenda González, colocaron por la mañana la estructura frente a Palacio Nacional, junto con coronas florales y veladoras para exigir que continúe la investigación y se sancione a quienes estaban al frente de las instancias que realizaron el operativo.

Por la tarde lo trasladaron a la explanada de la alcaldía, al pie de las escalinatas de acceso al edificio de gobierno, de donde fue retirado en el transcurso de esa misma noche.

GOBIERNO DE LA CIUDAD DE MÉXICO

MILENIO

Página: 16 Sección: CD Fecha: 23 JUN 2019

Y ADEMÁS

16 cd

Chíguil quita antimonumento

Familiares de las víctimas del New's Divine denunciaron que el alcalde en Gustavo A. Madero, Francisco Chíguil, ordenó retirar el antimonumento con el número 12 de las personas fallecidas en la discoteca y que fue colocado el pasado jueves en las explanada del edificio de gobierno, por lo que con total indignación exigieron les sea entregado y reinstalado de manera inmediata.

GOBIERNO DE LA CIUDAD DE MÉXICO

El Sol de México

Página: 20 Sección: Nat Fecha: 23 JUN 2019

Fieles abogan por cura acusado de homicidio

20/nat.

NOTIMEX

Feligreses y amigos del sacerdote Francisco Javier "N", detenido por el homicidio del joven Leonardo Avendaño en la Ciudad de México, realizaron una peregrinación a la Basílica de Guadalupe para apoyar al religioso.

Entre oraciones, los asistentes a la peregrinación, aproximadamente una centena, salieron ayer por la mañana de la Glorieta de Peralvillo y avanzaron hacia La Villa sobre la Calzada de Guadalupe.

El grupo de feligreses estuvo encabezado por Jairo Aguilar, compadre del sacerdote Francisco Javier "N", quien se encuentra en prisión preventiva oficiosa en el Reclusorio Preventivo Oriente.

La titular de la Procuraduría General de Justicia de la Ciudad de México (PGJ), Ernestina Godoy, descartó el pasado viernes que el asesinato de Leonardo Avendaño haya sido pasional.

Fieles de la iglesia Cristo Salvador, de Tlalpan, se han unido para defender al sacerdote

Al informar sobre los motivos de la detención del sacerdote católico, la PGJ señaló que el joven Leonardo Avendaño horas antes de su homicidio informó a una persona cercana que pasaría la noche en el domicilio del padre Javier.

Según las cámaras del C5, el auto de la víctima ingresó al domicilio cerca de las 23:00 horas del 11 de junio y salió del inmueble a las 3:00 horas del 12 poco antes de que fuera localizado el auto con su cadáver en el Ajusco.

Fieles y amigos del sacerdote aseguran que es inocente y que es una persona muy cercana a su comunidad.

GOBIERNO DE LA CIUDAD DE MÉXICO

EL UNIVERSAL

Página: 19 Sección: MET Fecha: 23 JUN 2019

Peregrinan a la Basílica; piden liberar a sacerdote

● Feligreses de Francisco Javier "N" expresan su apoyo al prelado y exigen transparencia en el proceso

KEVIN RUIZ 19MET
—metropoli@eluniversal.com.mx

Por segunda ocasión, feligreses y seguidores del sacerdote Francisco Javier "N", imputado por el homicidio del estudiante Leonardo Avendaño, se manifestaron para expresar su apoyo y pedir la liberación del párroco.

La mañana de ayer un centenar de personas partieron de la glorieta de Peralvillo con dirección a la Basílica de Guadalupe para externar su malestar por la detención del prelado el miércoles 19 y pedir transparencia en el proceso que enfrenta.

Los feligreses avanzaron por Calzada de Guadalupe hasta llegar al recinto religioso. El contingente estuvo encabezado por Jairo Aguilar, quien dijo ser compadre del cura Francisco Javier "N".

Con rosarios en mano y algunas pancartas, los inconformes incluso realizaron diferentes oraciones para el sacerdote, quien espera su segunda audiencia en las salas de oralidad del Reclusorio Preventivo Varonil Oriente.

El jueves pasado un grupo de seguidores del sacerdote bloquearon la avenida Insurgentes en el cruce con Ayuntamiento, en donde también exigieron su libertad.

Francisco Javier "N", párroco de la iglesia Cristo Salvador, fue señalado como el presunto responsable del asesinato del diácono Leonardo Avendaño.

De acuerdo con las investigaciones de la PGJ, se busca a un cómplice, quien al parecer ayudó al sacerdote a escapar del lugar del asesinato y llevarlo al templo. ●

EL DATO

ARCHIVO EL UNIVERSAL

Defensa.
El jueves pasado un grupo de seguidores del sacerdote se manifestó en la sede de la PGJ, en la colonia Doctores.

GOBIERNO DE LA CIUDAD DE MÉXICO

EXCELSIOR

Página: 16 Sección: COM Fecha: 23 JUN 2019

CASO LEONARDO AVENDAÑO Foto: Especial

Piden liberar a sacerdote preso

Feligreses de la Parroquia Cristo el Salvador, de Tlalpan, realizaron una peregrinación a La Villa para apoyar al sacerdote Francisco Javier "N", acusado por el asesinato del diácono Leonardo Avendaño.

El grupo salió de la Glorieta de Peralvillo, continuó su paso por la Calzada de los Misterios y llegó a la Basílica de Guadalupe.

GOBIERNO DE LA CIUDAD DE MÉXICO

LA PRENSA

Página: 1/3 Sección: Fecha: 23 JUN 2019

LUCHA ERRADA

EQUIVOCADO EL COMBATE AL FEMINICIDIO DESDE EL ÁMBITO FEDERAL; DEBE ATACARSE DESDE EL NIVEL MUNICIPAL: UNAM

Expertos en el tema que participaron en un foro organizado por el Instituto Belisario Domínguez, afirmaron que los homicidios contra mujeres repuntaron de manera importante a partir de 2015./FOTO: CUARTOSCURO

LUCHA (2)

ESTUDIO DEL IBD

Piden combatir feminicidio desde los municipios

GENOVEVA ORTIZ

Violencia contra mujeres y seguridad ciudadana en México, estrategia errónea desde el ámbito federal, señalan investigadores y académicos

Las políticas públicas para combatir feminicidios y la violencia de género, debe concentrarse en el nivel municipal, ya que atender este problema desde el ámbito federal ha sido un error que ha provocado ineficiencia en su operación, alertaron investigadores y académicos. 3

Durante la presentación del estudio "Violencia contra mujeres y seguridad ciudadana en México. Un acercamiento desde el ámbito municipal para la formulación e implementación de políticas" organizada por el Instituto Belisario Domínguez del Senado de la República, Roberto Castro Pérez, investigador de la UNAM, aseguró que es erróneo aplicar políticas federales sin especificidad local.

En la mesa de diálogo organizada por el Instituto Belisario Domínguez, Castro Pérez destacó que los homicidios de mujeres repuntaron de manera importante a partir de 2015. El noreste del país dejó de ser la región que concentra la mayor parte de feminicidios. Ahora la región centro y sureste son las que están creciendo, por arriba del promedio nacional.

La violencia se ha incrementado "brutalmente", señaló, pero las zonas de homicidios de hombres son las mismas, en cambio las zonas de feminicidios crecen.

163
MUNICIPIOS DONDE se concentra el numero total de los crímenes cometidos contra mujeres en los primeros tres mese de gobierno

Subrayó que la desaparición de mujeres se asocia a la presencia de grupos criminales. Los homicidios de mujeres en vía pública ya son mayoritarios en relación con los que se cometen en el hogar y se concentran prin-

DUCHA
3

La protesta social, de mujeres y familiares de víctimas de feminicidio y desapariciones forzadas, está presente en toda la geografía nacional /FOTO: CUARTOSCURO

cipalmente en zonas metropolitanas y urbanas.

Con base en datos del Secretariado Ejecutivo del Sistema de Seguridad Pública son 163 los municipios en los que se concentra el número total (227) de los crímenes cometidos contra mujeres en los primeros tres meses del 2019.

De acuerdo con el apartado sobre los primeros 100 municipios con incidencia de presuntos feminicidios destacan: Ciudad Juárez, Hermosillo, Celaya, Puebla, Chihuahua, San Luis Potosí, Veracruz, Jalapa, Tijuana, Tuxtla Gutiérrez, Gustavo A. Madero, Iztapalapa, Xochimilco, Acapulco, Ecatepec, Coacalco, Huehuetoca, Naucalpan, Nezahualcóyotl, Tultitlán, Monterrey y San Nicolás de los Garza con registros de entre 5 a 1 feminicidios.

A pesar de los esfuerzos que se mantienen para reducir los feminicidios en México, en los primeros tres meses del 2019 fueron privadas de la vida 227 mujeres, siendo Veracruz (46), México (21), Sonora (20), Puebla (15) y Nuevo León (13) las entidades que registran un mayor número de incidencias de este delito.

GOBIERNO DE LA CIUDAD DE MÉXICO

EL UNIVERSAL

Página: 12 Sección: A Fecha: 23 JUN 2019

Ay, la Procuradora!

Por **SARA SEFCHOVICH**

12 A

Dice la Procuradora de la Ciudad de México que los medios de comunicación generan psicosis con las noticias que dan sobre la delincuencia. Este modo de pensar no es de hoy. En tiempos del presidente Calderón, un alto funcionario dijo que "horas y horas de transmisión en los medios de comunicación advirtiendo sobre el clima de inseguridad que existe en el país, han terminado por hacer de ese ambiente una realidad". Fox y Zedillo dijeron cosas parecidas. Y hoy se sigue afirmando que la violencia es producto de que se transmitan las noticias y no de las acciones de los delincuentes o de las deficiencias del gobierno para impedirlas.

Dice también doña Ernestina Godoy, que la delincuencia va a la baja en la capital. Es lo mismo que han dicho todos los gobiernos anteriores. Un Procurador del D.F. se enorgullecía de que con él los asaltos a transeúntes bajaron de 21 mil 326 a 20 mil 732 (¡quinientos asaltos menos!) y los homicidios dolosos del 2.23 al 2.04 (¡un glorioso 0.19!).

Pero cuando se le ponen enfrente las cifras, doña Ernestina se defiende: "Algo pasó en enero que tuvimos una cifra inusual de secuestros", y luego se volvió a la cifra habitual. Esas justificaciones tampoco son novedad. Cuando a un Procurador de la capital se le demostró con datos lo que estaba sucediendo, se las arregló para convertirlo a su favor: "No representa un repunte de la delincuencia —dijo—, sino un reflejo de mayor confianza de la ciudadanía para denunciar". Dice además la Procuradora, que el problema está en la percepción de los ciudadanos, pues asegura que los delitos de alto impacto (asesinatos, secuestros) son solo el 25% del total de los que se cometen pero que "se" desatan campañas para hacer creer a los ciudadanos que la cosa está peor de lo que realmente está.

No se qué criterios usa la funcionaria para sus afirmaciones, porque no es ni percepción equivocada ni campaña sin fundamento que una estudiante muera en su salón de clase por una bala perdida, o un joven secuestrado a la salida de su universidad y asesinado, o una familia con todo y bebé baleada en un puesto de comida, o cientos de personas asaltadas en el transporte público, en taquerías, restoranes y tiendas, siempre con violencia. Lo más fácil es echarle la culpa al otro: los ciudadanos perciben mal, los medios de comunicación exageran.

En lugar de eso, convendría mejor buscar la respuesta a ese "algo pasó en enero", de la Procuradora, para poder entender las cosas. Porque ese "algo" ha venido sucediendo en todo el país y allí están las cifras de incremento de los delitos. Y no las dan los supuestos "adversarios" ni los medios, sino la mismísima Secretaría de Seguridad Pública federal. ¿Tendrá ese "algo" que ver con el cambio de gobierno?

Dice doña Ernestina que está reorganizando la institución que comanda y que va a mejorar desde cómo se atiende a los ciudadanos hasta cómo se investigan los delitos. Pero eso tampoco es nuevo. Cada gobierno nos asegura que si modifica esto o aquello, logrará terminar con la criminalidad. Hace un cuarto de siglo, un Procurador General de la República anunció emocionado: "Todas las posibilidades de llegar al nuevo siglo como un país de leyes y justicia están en el instrumento sin precedente".

No quiero ser aguafiestas, pero a veces parece que, como decía un experto inglés, "las leyes, reuniones y comisiones son formas de calmar las ansiedades de las personas haciéndolas creer que se hacen cosas, pero sin hacerlas". Quiero creer que los esfuerzos que se están haciendo redundarán en mejoría. Pero, como bien lo sabe doña Ernestina: "A la gente no le interesa si estamos pensando en hacer maravillas, lo que le interesa es lo que estamos haciendo ahorita". Y yo diría: eso tampoco, lo que nos interesa a los ciudadanos son los resultados. Más allá del discurso y de las promesas, lo único que cuenta son los resultados. ●

Escritora e investigadora en la UNAM

GOBIERNO DE LA CIUDAD DE MÉXICO

El Sol de México

Página: 20 Sección: Met Fecha: 23 JUN 2019

GABRIELA MORA

"Los tiempos de los gobiernos son muy cortos y los de la delincuencia largos y azarosos"
Álvaro Uribe Vélez

20/met

Estas son algunas de las recomendaciones que nos lanzan las autoridades en materia de seguridad ante el proceder de la delincuencia y luego de hacer evidente la compleja tarea que tienen por realizar, la incapacidad para afrontarla y la responsabilidad que hoy la sociedad debe asumir ante los hechos: No salir de noche, no usar joyas o relojes caros, manejar un bajo perfil, cambiar de ruta, mantener constante comunicación, revisar la cajuela y parte trasera del auto si este queda en manos de un valet, vigilar que nadie se acerque en estacionamientos, en caso de un golpe al vehículo no bajar de él, llevar los cristales cerrados, no dejar niños dentro del coche y evitar que ellos salgan a las calles...

Y es que todos estamos consientes de la inseguridad que se vive en prácticamente todo el territorio nacional: no es una percepción, es nuestra realidad... Crece el temor, la angustia; y sin embargo, no podemos vivir con miedo: no, con miedo no, pero sí con precaución.

Años atrás, la seguridad –inseguridad-, ha sido la principal preocupación de los mexicanos; no hay comunidad en todo el país que no padezca este flagelo: secuestros en todas sus modalidades; asaltos a comercios, a casas habitación, oficinas; robos en el transporte público, en el cajero; asesinatos; hurto de niños; actos vandálicos al transporte público y privado; balas perdidas y narcomenudeo. Hemos sido privados de nuestra tranquilidad.

Hace unas semanas comentamos aquí las cifras sobre la inseguridad dadas a conocer por el Inegi: sabemos que 74.6 por ciento de la población adulta no se siente segura en la ciudad en que vive.

El Estado nos debe mucho en la materia, sus fallos han sido evidentes y de cada vez más cruentas consecuencias, fomentado la injustica y su incompetencia. Los criminales no tienen freno, saben que difícilmente pagarán consecuencias por sus hechos, que nadie los detendrá.

Sólo algunos ejemplos de los últimos casos que se han hecho públicos y evidencian la vulnerable situación: el asesinato y secuestro de **María del Rosario** -madre de Bruno, el menor que fue encontrado deambulando por el sur de la Ciudad de México, luego de que unos delincuentes se llevaron a su mamá-, quien días después fue encontrada muerta; las balas tiradas al azar encontrando a la infortunada **Aideé**, la estudiante del CCH Oriente, y a **Santiago** el menor que en Puebla murió frente a su abuelo; el secuestro y muerte de **Norberto**, el estudiante de la Universidad del Pedregal; el reciente asesinato de **Leonardo**, seminarista... ¿Cuántos detenidos hay por estos casos?

Y qué decir de la gran cantidad de narcofosas en todo el país; de las redes de traficantes de drogas y de personas; del lucro con niños migrantes; la toma de casetas... en fin, no terminaríamos.

No hay mejor descripción para los tiempos actuales que la frase de Álvaro Uribe Vélez: "Los tiempos de los gobiernos son muy cortos y los de la delincuencia largos y azarosos..."