

SECRETARÍA DE GOBIERNO



Detienen a 4,000% más ambulantes

CENTRO HISTÓRICO

La cuarta semana en semáforo naranja sumó 173 disposiciones, contra cuatro de la primera semana

POR IONÁS LÓPEZ

jonas.lopez@gimm.com.mx

Durante la cuarta semana de semáforo naranja, las remisiones al Juzgado Cívico de personas infractoras en el Centro Histórico sumaron 173 contra las cuatro que ocurrieron la primera semana, es decir, un crecimiento de cuatro mil 225 por ciento.

El aumento de esta cifra refleja el incremento de personas que están acudiendo al Perímetro A del Centro Histórico, en particular a la zona Oriente, en donde existe la mayor vendimia informal, de acuerdo con el reporte de las autoridades.

Más del 90 por ciento de las 173 remisiones al Juzgado Cívico estuvieron relacio-



Foto: Elizabeth Velázquez

La mayoría de las remisiones al Juzgado Cívico han sido por venta informal no permitida o el mal uso del espacio público.

nadas con venta informal no permitida, mal uso del espacio público u obstrucción de la vía pública, acciones relacionadas con la operación de comerciantes ambulantes, de acuerdo con datos de la Policía Auxiliar (PA).

Durante las cuatro semanas de semáforo naranja, la PA ha realizado 231 remisiones al Juzgado Cívico, cuatro en la primera, 32 en la segunda, 22 en la tercera y 173 en la cuarta.

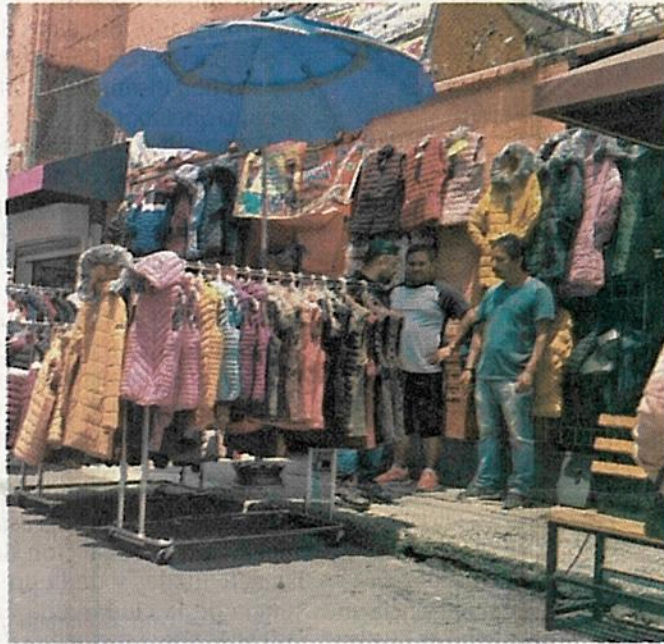
OMITEN MEDIDAS

El acceso por medio de filas

LOS DATOS

Comercios incumplidos en el Centro

- Calle República de Guatemala: Hosteros, I wey, Telas y Licras, Local 69, Estambres Vero, Grupo Visión y el Nuevo Plástico.
- Calle Donceles: Librería Inframundo, Plaza Donceles y Tomo Suelto.
- Calle San Antonio Tomatlán: Local 16, Silver, Panda Desings y Chaos Crocker.
- Calle Motolinía: El doctorcito, Medical Center, Mex Ortho y Etomedic.
- Calle Belisario Domínguez: Local 55, Depósito Dental y Bazar la Barata.



29 JUL 2020

Página:

23

Sección:

Fecha:

sólo se está cumpliendo en el 72 por ciento de los establecimientos mercantiles del Centro Histórico, reportó la Autoridad del Centro Histórico (ACH).

“La obligatoriedad no es sólo dentro de sus establecimientos, sino también tienen la responsabilidad de evitar las aglomeraciones y generar las filas de sana distancia afuera de los

establecimientos porque también es materia de una sanción”, dijo Dunia Ludlow, titular de la ACH, durante la Mesa Interinstitucional de Reordenamiento del Centro Histórico.

El resto de las medidas sanitarias como uso de gel, caretas, cubrebocas, tapete sanitizante, horarios de apertura, señalización, carta compromiso o tomas de

16

CARTAS

de apercibimiento fueron entregadas por la Autoridad del Centro Histórico; también realizó cinco visitas a locales comerciales, principalmente ópticas, por mantener servicio de volanteo.

temperatura se está cumpliendo en más del 95 por ciento de los establecimientos, informó Ludlow.

Además, se hizo pública una lista de los establecimientos mercantiles que han sido sancionados o apercibidos por no cumplir con las medidas sanitarias contra el covid-19, principalmente por no respetar el día y horario permitido.

RESUMEN DE CASOS COVID-19 EN LA CDMX



Defunciones

8,789



Casos confirmados

70,612



Casos activos

6,706



Sospechosos

13,874

Fuente: Gobierno de la Ciudad de México



NUEVA VIEJA NORMALIDAD



▲ Pese a continuar en color naranja del semáforo epidemiológico por la pandemia de Covid-19, y estar latente el regreso al color rojo, que incluye restricciones sociales severas, cientos de

personas, con y sin cubrebocas, acudieron ayer al Centro Histórico de visita o a realizar alguna compra, como en la calle Correo Mayor. Foto María Luisa Severiano



#DESBORDADOS

SIN SANA DISTANCIA POR SAN JUDAS P12

FOTO: DANIEL OJEDA

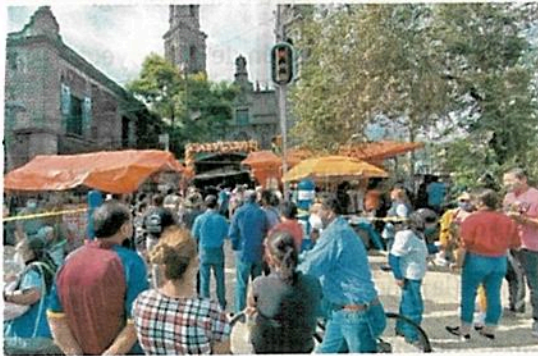

LA FE GANA

Los creyentes ignoraron la sana distancia recomendada.

#SANHIPÓLITO

CAUSAN TUMULTO

FIELES DE SAN JUDAS ACUDEN AL EX CONVENTO

POR CARLOS NAVARRO

C

ientos de devotos de San Judas Tadeo generaron una aglomeración frente al ex convento de San Hipólito alrededor del mediodía, a pesar de que éste no abrió sus puertas debido a la contingencia sanitaria por COVID-19.

Mujeres y hombres de todas las edades, quienes portaban imágenes de diversos tamaños del *santo de las causas difíciles*, se apersonaron en los alrededores del recinto con la intención de ingresar, afectando un carril de avenida Hidalgo.

La mayoría ignoraba que la iglesia permanecería cerrada y la misa del día sería transmitida por Facebook, pues creyó que, como en otros templos católicos de la ciudad, se permitiría el ingreso a 30 por ciento de las personas que puede albergar el lugar.

Policías de la Secretaría de Seguridad Ciudadana permitieron acercarse de tres en tres a los creyentes, quienes oraron y dejaron flores en la reja del templo.

MÁS VOTOS

1

Los fieles hicieron una fila de más de 60 metros.

2

Los policías intentaron persuadirlos para que se fueran.

400

PERSONAS ACUDIERON AL LUGAR AL MEDIODÍA.

**SECRETARÍA DE GESTIÓN INTEGRAL DE RIESGOS Y
PROTECCIÓN CIVIL**



Caída de ceniza del Popo continuaba ayer en Iztapalapa y Tláhuac

30 cal

JOSEFINA QUINTERO MORALES

Ayer continuaba la caída de ceniza en colonias de Iztapalapa y Tláhuac luego de las exhalaciones del volcán Popocatepetl que se registraron el fin de semana y que alcanzaron una altura de mil 600 metros.

A pesar de que el lunes hubo un mayor registro de ceniza, durante la madrugada y el transcurso de las primeras horas de ayer se pudo percibir en techos de viviendas, ventanas, parabrisas y toldos de vehículos que se encontraban estacionados en colonias de las referidas alcaldías, sin que se reportaran afectaciones.

Monitoreos ubicaron la nube de ceniza con movimiento al sureste de la capital sin riesgos para la Ciudad de México. No obstante, se recomendó a la población evitar la exposición, no abrir puertas ni ventanas, además de barrer los residuos para evitar que se humedezcan con la lluvia y endurezcan.

En todas las colonias de Iztapalapa se percibieron los residuos volcánicos, pero el registro fue mayor en las coordinaciones territoriales de Acatitla-Zaragoza,

Acahualtepec-Teotongo, Estrella-Huizachtépetl, Santa Catarina y Ángeles Agrarista, sin que en las 104 colonias donde se percibió la caída de ceniza se hicieran reportes por afectaciones u obstrucción de desagües.

Personal de Protección Civil de la alcaldía de Tláhuac informó que la mayor cantidad de residuos volcánicos cayó en el poblado de San Andrés Mixquic, donde tampoco fueron de gran impacto.

Por la noche, habitantes de Santa Catarina, en Tláhuac, informaron que aún percibían la caída de ceniza, además de acumulación de residuos en los techos de las viviendas.

El Centro Nacional de Protección Civil informó que la explosión que registró el volcán Popocatepetl fue con "moderado contenido de ceniza, con altura de mil 600 metros con dirección noroeste". Ante la actividad se manifestó que el semáforo de alerta se encuentra en color amarillo fase 2.

Las emisiones continuaron, pero sólo de vapor de agua y gas, con alturas menores a las detectadas. En la madrugada de ayer hubo otras exhalaciones; sin embargo, no cambió la luz de semáforo de alerta.

SECRETARÍA DE MEDIO AMBIENTE



Limitarán el acceso a los tres zoológicos

IVÁN SOSA

De los 100 mil visitantes que cada semana acudían a los zoológicos de Chapultepec, Aragón y Los Coyotes, sólo podrán ingresar 60 mil, pero hasta que el amarillo llegue al semáforo epidemiológico, indicó la Secretaría de Medio Ambiente (Sedema).

“De los 5 millones de visitantes anuales, sólo podrá haber un aforo al 60 por ciento”, expuso el director de conservación de los zoológicos, Rafael Tinajero.

Por primera vez en la historia de los parques con la colección de fauna viva de la Ciudad, los tres zoológicos cumplirán, en los primeros días de agosto, cinco meses de permanecer cerrados.

Durante el confinamiento, los ejemplares recibieron los cuidados cotidianos del personal especializado, con trabajadores sujetos a protocolos de bioseguridad, después de que en el Zoológico del Bronx, en Nueva York, se reportaron tigres con Covid-19.

“En los zoológicos de México no se ha reportado ningún caso”, precisó Tinajero.

Al ser reabiertos, quedarán suprimidas las actividades que implicaban algún contacto físico, como los talleres de educación que se realizaban para conocer a las especies y los visitantes deberán sujetarse a reglas, apuntó Tinajero.

“Serán grupos sin más de 10 personas, con lectura de temperatura, tapetes sanitarios, uso de cubrebocas, con sana distancia, lavado de manos, evitar tocar barandales”, añadió.



Pide Gálvez consultar proyecto Chapultepec

VÍCTOR JUÁREZ

Ante la oposición de vecinos al proyecto del Espacio Cultural de Los Pinos y Bosque de Chapultepec, la senadora Xóchitl Gálvez, ex jefa delegacional de Miguel Hidalgo, subió un punto de acuerdo en la Cámara Alta para exigir al Gobierno capitalino una consulta vecinal.

El domingo, vecinos que

integran el Frente Ciudadano para la Defensa y Mejora de Chapultepec solicitaron al Gobierno de la Ciudad de México que esta semana presente el nuevo proyecto del Plan de Manejo del Bosque.

La panista se sumó a esta exigencia, señalando que desde el 2 de abril se presentaría el proyecto de la Cuarta Sección del Bosque de Chapultepec, pero debido a la pande-

mia no fue posible.

“Pero a pesar de no haber sido presentado y de que existen muchas dudas sobre su programación, alcances, objetivos, obras a realizar, impactos ambientales y sociales, desde el 23 de abril de este año, el presidente López Obrador ya había anunciado que ya se habían destinado 1,000 millones de pesos al proyecto, toda vez que se conside-

ró como proyecto prioritario”, señala el punto de acuerdo.

Ello, sin conocer información sobre estudios de impacto ambiental, social o procesos de consulta con los vecinos y la población impactada; más aún, cuando hace un par de semanas la Secretaría de Obras local adjudicó un primer contrato de 187 millones de pesos para una calzada flotante, indica el documento.



Especial

■ Algunos árboles ya han sido talados en Chapultepec.

SISTEMA DE AGUAS



SIN CONTROL SE AUTORIZARON DESARROLLOS INMOBILIARIOS

San Bartolo Ameyalco sufre la falta de agua pese a contar con fuente propia

Pobladores denuncian abusos, corrupción y engaños por defender su manantial

JOSEFINA QUINTERO MORALES

29 Jul

El ojo de agua en San Bartolo Ameyalco aún dota a una comunidad originaria que ha vivido abusos, corrupción y engaños por la defensa de su manantial. La población creciente, el caudal sin fuerza y la escasa lluvia han provocado que el único poblado de la capital del país que cuenta con una fuente de abastecimiento propia enfrente escasez de agua potable, la cual se agudizó con la pandemia de Covid-19.

Abastecer los hogares del líquido es cada vez más complicado, debido al crecimiento de familias y la construcción de nuevos desarrollos inmobiliarios autorizados sin control por administraciones pasadas de Álvaro Obregón, denunciaron pobladores.

El acarreo de agua es una práctica añeja, recordaron los viejos del pueblo, quienes dejaron claro que toda proviene del manantial. "Primero se construyeron piletas en el centro, más tarde hidrantes y una red. En cada calle había llaves para que la gente tuviera más cerca el agua".

En la actualidad la obtienen por tandeo o mediante la "manipulación de válvulas", que en algunas calles está en manos de la alcaldía de Álvaro Obregón, pero en otras, como en Xaxalpa, el control es ciudadano.

También hay zonas donde el suministro resulta imposible y son abastecidas con pipas, lo que hace

que el desabasto se prolongue varios días y los conflictos en la comunidad se acrecienten, además del costo, que anda entre mil 300 y 2 mil pesos por cisterna, comentó don Chema.

El manejo de la red hidráulica ha sido la gran disputa de los grupos que han intentado tener el control en San Bartolo Ameyalco, aseguró Rocío, habitante de Camino Viejo a Mixcoac. Recordó el enfrentamiento con la policía en 2014 por la construcción de una red que provendría del Cutzamala para dotar a las zonas donde no llega, "pero con mentiras y engaños enfrentaron al pueblo".

Según testimonios de vecinos que pidieron omitir sus nombres, la responsable de esos hechos fue Silvia Zumaya, quien entonces manejaba a varios grupos y tenía un acuerdo con piperos, para quienes la escasez en San Bartolo es un negocio redituable.

Ya poco se habla de aquella mujer, entonces identificada como la "cacique" del pueblo, pero la relación con los representantes de la subdelegación, a cargo de Víctor Saldívar, elegido en enero pasado en un proceso poco claro para los pobladores. El vínculo, al subdelegado, le ha restado toda credibilidad.

Ante la falta de representación, los habitantes buscan resolver los conflictos como pueden. El más reciente, la afectación de la válvula principal que los dejó sin agua completo.

Desconfían de la autoridad

La falta de agua se debió a la acumulación de desechos que impidió el funcionamiento del dispositivo del tanque Morelos, el cual se llena con agua del manantial y de ahí se distribuye al poblado.

Tras la reparación empezó a fluir el agua; no obstante, la semana pasada la calibración de válvulas seguía casa por casa, así como la escasez en la zona alta de Xaxalpa, donde los vecinos tienen el control de válvulas que, reconocen, es ilegal, pero no confían en la autoridad.

Daniel Salinas, vecino de Xaxalpa, señaló que la escasez es por falta de presión, porque una vez que se abre el tanque Morelos, por gravedad recorre las tuberías por las que se toman domicilios para llegar a las viviendas.

El también encargado de abrir y cerrar las válvulas explicó que a lo largo de la calle Xaxalpa habitan más de 400 familias, a quienes se les dota agua por tandeo. La calle, detalló, está dividida en tres secciones: alta, media y baja, y en este tramo se ubican tres válvulas que son manipuladas.

Sin embargo, reconoció que la zona de San Bartolo es la que tiene mayores problemas por la carencia del líquido, y por la cual hace más de una semana bloquearon la calzada al Desierto de los Leones.

"Nosotros, lo que hacemos cada día a las 12 es abrir una válvula y al mismo tiempo cerramos la siguiente"



te, de esa forma se deja correr el agua, que por la misma fuerza de gravedad va de la parte baja a la media, pero el problema es que no llega a la alta por la baja presión”, explicó el representante vecinal.

Justo en esta zona es donde las familias han implementado diferentes formas para el ahorro del agua e incluso recolectan lluvia, que utilizan para lavar la ropa y el baño, pero en esta temporada “hasta la lluvia les falló”, porque no ha caído con intensidad.

Los vecinos manifestaron que han solicitado al Sistema de Aguas de la Ciudad de México y a la alcaldía de Álvaro Obregón una revisión de la red, además de adecuar las válvulas para permitir el paso de una corriente mayor que permita abastecer a las tres zonas en las que se dividió el tandeo en Xaxalpa; mientras, que siga el suministro de agua con pipas.

El abastecimiento de agua con pipas por la alcaldía se debe “corretear y disputar entre los vecinos,

porque el que la pide la quiere toda”, indicaron los piperos, quienes pese a tener una lista de distribución, a veces por la presión vecinal no logran cumplir ante el temor de agresiones.

Rosalba, vecina de la calle, prefiere seguir con el acarreo de agua del manantial, desconfía de la calidad de líquido que suministran las pipas que les ha enviado la alcaldía. Para los vecinos el manantial sería suficiente para el abastecimiento del poblado si se cumpliera el decreto, que todos mencionan, pero nadie ha visto, sólo tienen claro que a la letra dice: “primero el pueblo se abastece del agua de su manantial y lo que sobre se da a donde llegue”.

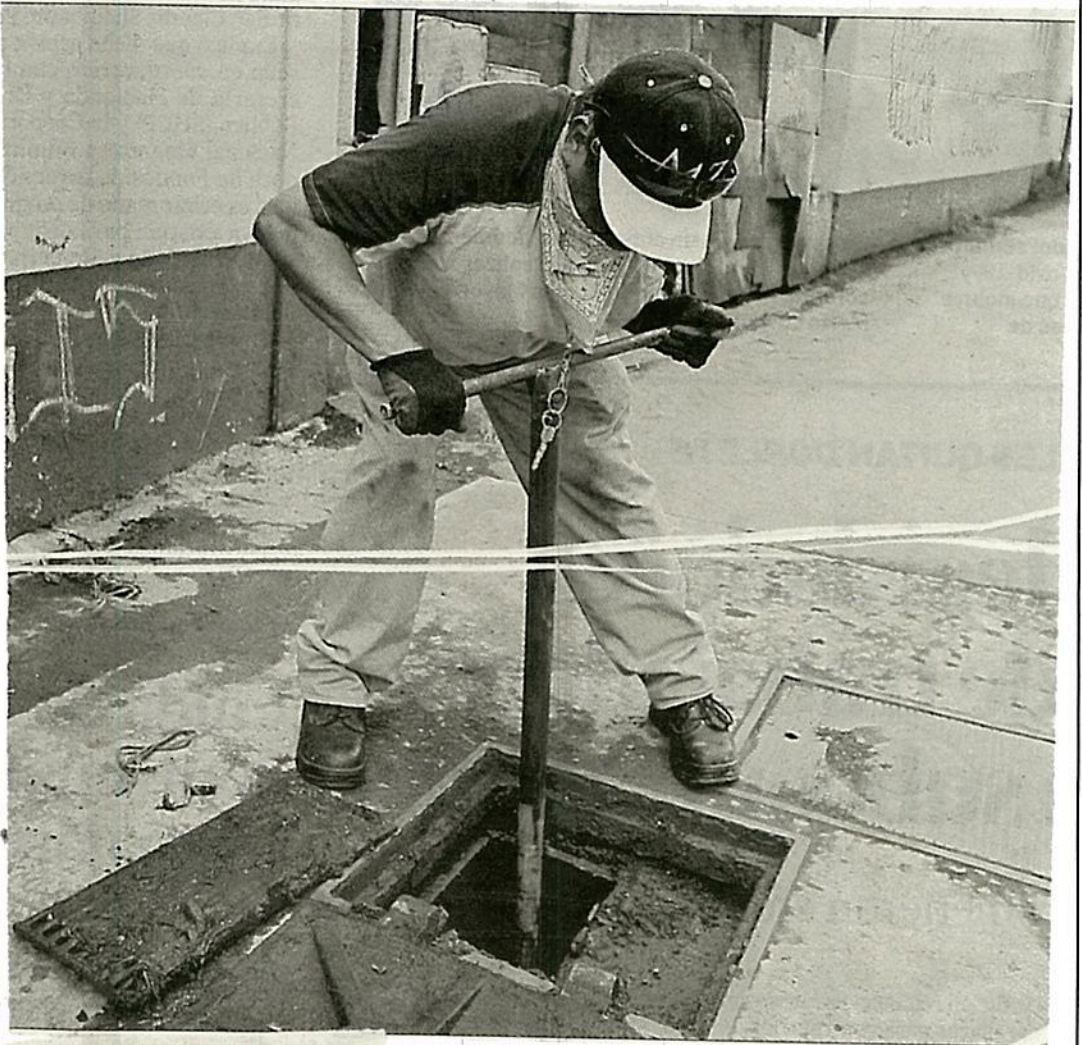

▲ Un habitante de San Bartolo Ameyalco, en Álvaro Obregón, muestra la forma de cómo se abastecen de agua potable mediante tandeo por zonas o el control de válvulas. Foto Roberto García Ortiz

SECRETARÍA DE OBRAS Y SERVICIOS



GOBIERNO DE LA
CIUDAD DE MÉXICO

REFORMA
ESTRATEGIA DE TRANSFORMACIÓN

29 JUL 2020

Página: 1

Sección: _____

Fecha: _____

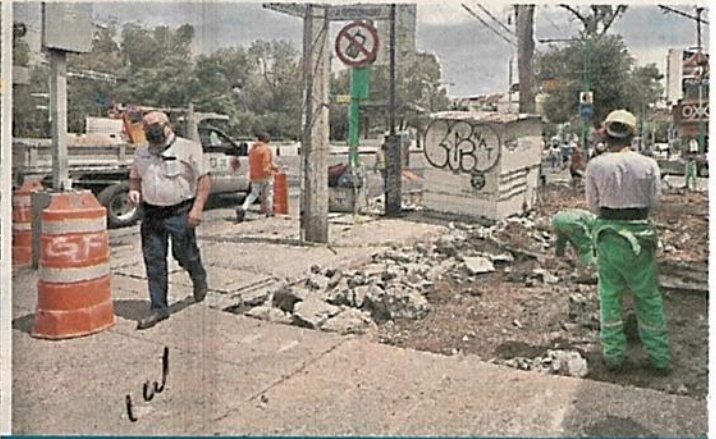

POR EL PEATÓN

Para dar preferencia al transeúnte, la Secretaría de Obras realiza diversas adecuaciones en Eje Central y en Avenida Álvaro Obregón. **PÁGINA 2**



La Secretaría de Obras está trabajando en 38 intersecciones con pavimento táctil, en Eje Central y Avenida Álvaro Obregón.

Alejandro Mendoza

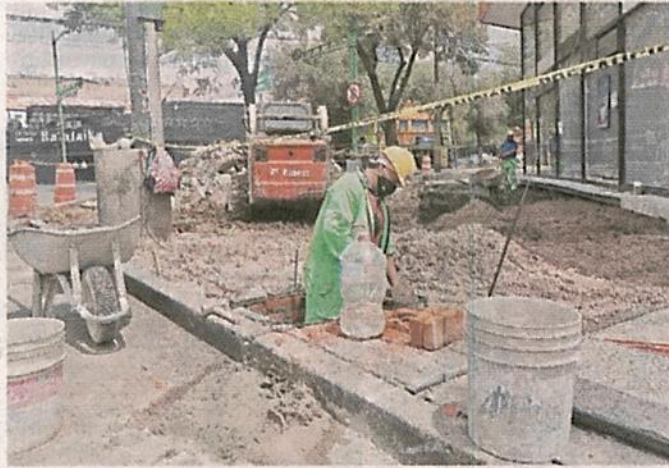

■ En el nuevo diseño se favorece las banquetas planas.



■ Son banquetas más anchas y con bolardos de seguridad.

Distribuyen recurso en favor del peatón

AMALLELY MORALES *2ed*

Con un rediseño en las banquetas que da preferencia al peatón, la Secretaría de Obras (Sobse) realiza adecuaciones en Eje Central y en Avenida Álvaro Obregón.

Jesús Sánchez, consultor y experto en movilidad, explicó que en la anterior Administración se usaban los recursos sólo para mejorar las banquetas, pero dejando el entorno igual que siempre.

Sin embargo, ahora el presupuesto que se destina se ha distribuido de tal manera que hay un rediseño en los cruces.

“Con este nuevo enfoque que se está dando desde la Sobse se está logrando atender los problemas de accesibilidad peatonal.

“Algunos de los elementos que están considerando es que las banquetas tengan continuidad, sean planas y el coche sea el que tenga que subir y bajar, y no el peatón”, explicó Sánchez.

REFORMA comprobó en un recorrido sobre el Eje Central, en la Colonia Doctores, y en Avenida Álvaro Obregón, en la Colonia Roma, que ya se trabaja en la construcción

de estos cruces seguros.

En el caso de la Roma, la intervención que está en el cruce con Yucatán forma parte de un sendero Cami-na Segura.

“Aquí está el Ministerio Público, es una zona de mucha circulación peatonal, y los coches cogen velocidad. Siempre pedimos que se hiciera y es la primera vez que nos lo conceden”, explicó la vecina Lucero Rincón.

El activista a favor del peatón, Mario Rodríguez, aseguró que la intervención le da continuidad a otros proyectos que se han desarrollado con presupuesto participativo.

“Se están haciendo cruces a nivel, con bolardos y un diseño que impida al coche invadir el espacio peatonal”.

La Sobse está trabajando 38 intersecciones con pavimento táctil, diseño a nivel para silla de ruedas, bolardos y reducción de la distancia de cruce.

Detalló que parte del presupuesto proviene de la redistribución de los recursos de banquetas, sin embargo, también hay dinero destinado previamente para cruces seguros.



Pagan, por L12, afectaciones

La Secretaría de Obras y Servicios pagará daños por la ampliación de la Línea 12 del Metro.

- La obra causó afectaciones a 66 viviendas y 19 comercios, ubicados en la Alcaldía Álvaro Obregón, de Mixcoac a Observatorio.
- Los 19 comercios, en la Colonia Primera Victoria Sección Bosques, recibirán \$9,600 bimestralmente, por el tiempo que duren las obras de ampliación.
- A los habitantes de 36 viviendas afectadas por las labores, en la misma colonia, se les dará \$5,500 pesos mensuales, por lo que dura la rehabilitación de sus casas, que se calcula que sea un año.
- Además, 30 hogares más de las colonias Conve y Minas de Cristo, también se les otorgarán \$5,500 por 5 meses y las familias serán reubicados por el tiempo que duren los trabajos de reparación.
- Sin embargo, hasta el momento habría más de 160 viviendas y 70 comercios afectados.

85

afectados, oficialmente,
por la ampliación
de la L-12 del Metro.

SECRETARÍA DE CULTURA



FRENO ♦ Es una prioridad ordenar y digitalizar estas imágenes que están en cajas recién encontradas, señala Juan López Hernández, director del Archivo Histórico de la CDMX ♦ Los trabajos de digitalización del acervo están detenidos por los sismos de 2017 y ahora la pandemia de COVID-19

Hallan serie de cajas con fotografías inéditas en el fondo Esperanza Iris

[Reyna Paz Avendaño]

Los sismos de 2017 y la actual pandemia detuvieron los trabajos de digitalización del Fondo Esperanza Iris que resguarda el Archivo Histórico de la Ciudad de México, ubicado en República de Chile 8. En dicho acervo —que documenta los primeros sesenta años del teatro homónimo— aparecieron nuevas fotografías que conservó Esperanza Iris, la reina de la opereta del siglo XX.

“Nuestro proyecto de digitalización se detuvo con el confinamiento, pero en cuanto regresemos lo retomaremos. Una de las cosas que nos interesa mucho digitalizar a la brevedad es el Fondo Esperanza Iris porque hemos encontrado más cajas con fotografías y es algo que vamos a priorizar”, comenta en entrevista Juan López Hernández, director del Archivo Histórico de la CDMX.

El archivo de Esperanza Iris ingresó al Archivo Histórico de la Ciudad de México el 4 de agosto de 1983 y actualmente tiene 104 cajas y 83 libros que reúnen aproximadamente 3 mil 823 fotos. Todos los documentos abarcan de 1879 a 1975 y se dividen en: manuscritos, mecanografiados, planos, folletería, periódicos, revistas, boletaje, telegramas, tarjetas, libros, partituras, fotografías, negativos y placas de impresión.

“Las fotografías identificadas se digitalizaron antes de que se fueran al Museo Archivo de la Fotografía, pero las nuevas cajas ahora son prioridad. Hay que tomar en consideración que en 2017 ocurrió un sismo y hubo una afectación en los estantes donde se encuentra el acervo Esperanza Iris, desafortunadamente hubo problemas jurídicos con la aseguradora y no lo podíamos mover”, narra López Hernández.

Pasaron casi tres años para des-trabar legalmente el acervo, sin embargo, inició la emergencia sanitaria por COVID-19. “Estábamos limpiando



do el espacio cuando llegó el confinamiento. Es un compromiso que tenemos: iniciar la digitalización del Fondo Esperanza Iris”.

El Acervo Histórico de la Ciudad de México tiene como prioridad tener las fotografías en formato digital ya que buscan ponerlas a disposición del público vía remota.

“En los próximos días vamos a estar subiendo nuestro catálogo, desafortunadamente no habíamos tenido oportunidad, pero en los próximos días lo haremos para que la gente vaya preparando sus consultas y nosotros ciertas digitalizaciones que les interesen”, destaca el director.

PROGRAMAS DE MANO.

Uno de los documentos del Fondo Esperanza Iris que hoy adquieren importancia son los programas de mano, ya que la *Guía básica para la reapertura de Espacios Culturales*, emitida por la Secretaría de Cultura federal y la Secretaría de Salud, sugiere a los teatros del país “evitar el uso de materiales físicos como programas de mano, carteleros y boletos”.

En el Fondo Esperanza Iris se resguardan programas de mano de 1909 a 1961 que, en palabras de Juan López Hernández, son documentos útiles para comprender los intereses culturales en México y para demostrar la transparencia de los recursos públicos.

“En el carácter de institución pública, incluso de organización privada, es trascendental que cada teatro y sala de exposición guarde sus programas de mano porque representan valores en el corto, mediano y largo plazo”, indica Juan López Hernández.

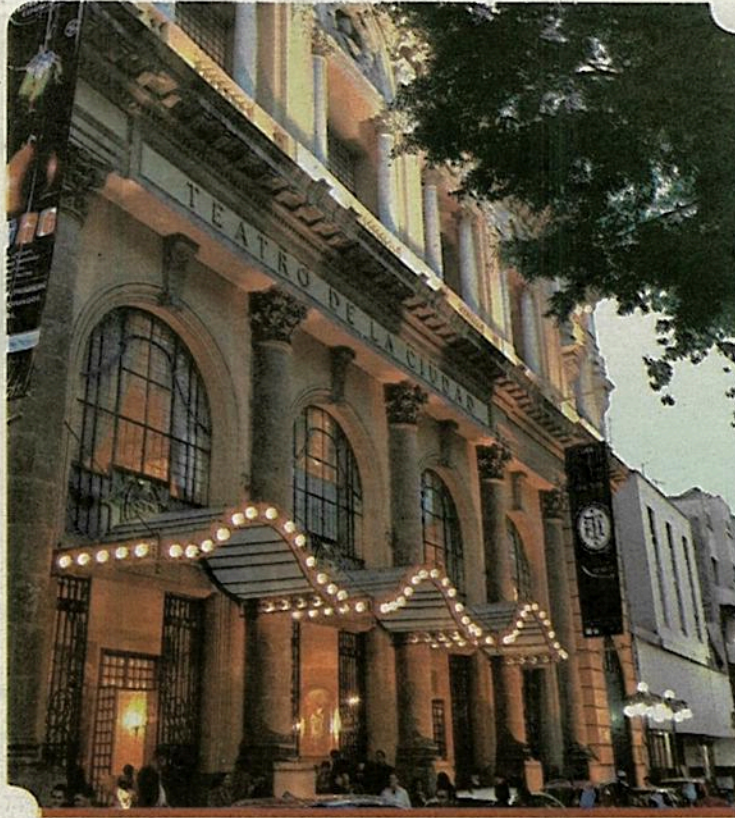

La actriz y cantante Esperanza Iris compró el teatro por 224 mil pesos.

En el corto plazo, los programas de mano son documentos de transparencia en las auditorías, añadió el director del Archivo Histórico de la CDMX.

“Una auditoría revisa las carpetas con evidencia de las actividades que manifiestas como realizadas. Si tú le manifiestas al fisco ingresos por una determinada actividad, debes comprobar que fue así. Uno de los documentos que comprueba es el programa de mano, además tienes el cartel y un registro de taquilla”, detalla.

El funcionario destaca que los programas de mano también son valiosos para los promotores culturales. “Ellos pueden tener una idea de dónde viene el movimiento cultural, cuáles son sus rutas y cómo puedes innovar para una

nueva programación”.

En el largo plazo, los programas de mano sirven para la investigación y el conocimiento de la vida cultural de las comunidades, agrega López Hernández.

“Podemos ir analizando, a través de estos documentos, la propuesta artística y la reflexión que el público le dio. Es una ventana para revivir esa tensión que siempre existe entre la propuesta cultural y la aceptación del público”, indica.

HISTORIA DEL FONDO.

El Teatro Esperanza Iris se inauguró el 25 de mayo de 1918, los arquitectos responsables de su construcción fueron J. Ignacio Capetillo y Federico Mariscal, y fue un espacio que compró la cantante Esperanza Iris (1884-1962) por 224 mil pesos.

“La actriz Esperanza Iris compró el teatro para hacer ahí sus temporadas con su compañía. Cuando ella murió, el entonces gobierno del Distrito Federal adquirió el inmueble para convertirlo en Teatro de la Ciudad. Como entidad pública, el teatro fue generando su archivo, además de que Esperanza Iris dejó ahí sus archivos de la administración que ella realizó”, explica López Hernández.

En 1981 los servidores públicos al frente del teatro hicieron un catálogo y lo transfirieron al Archivo Histórico de la Ciudad de México. Años más adelante, el Archivo se mudó del antiguo edificio del Ayuntamiento al Palacio de los condes de Heras y Soto, a media cuadra del Teatro Esperanza Iris, en la esquina de Donceles y República de Chile.

El archivo de Esperanza Iris ingresó al Archivo Histórico de la Ciudad de México el 4 de agosto de 1983 y actualmente tiene 104 cajas y 83 libros que reúnen aproximadamente 3 mil 823 fotos

SECRETARÍA DE SALUD



100 mil comparten atención



POR GEORGINA OLSON
georgina.olson@gimm.com.mx

De las 39 colonia de atención prioritaria, ocho compartirán cuatro quioscos de salud, a pesar de que se trata de territorios que concentran hasta diez veces más población que barrios a los que se les atiende de manera individual con un centro médico móvil. En total suman 100 mil 599 habitantes.

Uno de los pares de colonias que desde hoy compartirán pruebas de covid-19 es el que forman Selene y Ampliación Selene, en Tláhuac. Su población es de 24 mil 227 habitantes y nueve mil 702, respectivamente, de acuerdo con información de la alcaldía.

Este polígono en el oriente de la ciudad tiene 73 casos activos por la pandemia y la tasa por cada 100 mil habitantes es de 237.84.

En la alcaldía de Benito Juárez, el Gobierno de la Ciudad de México también colocará hoy un solo quiosco para las colonias Portales Norte, con 21 mil habitantes, y San Simón Ticumac, con 11 mil 300 habitantes, conforme a datos del Inegi.

En este polígono delimitado por calzada de Tlalpan y División del Norte hay 22 casos de covid-19 y la tasa por cada 100 mil habitantes es de 68.42.

En tanto, hay colonias como Barrio de Guadalupe, con dos mil 441 habitantes, o Año de Juárez, con tres mil 180 habitantes, de acuerdo a la alcaldía de Iztapalapa, que tienen cada una su quiosco de salud.

Otro caso similar es el de El Arenal, en la alcaldía Venustiano Carranza, que con cinco mil 865 habitantes tiene su propio quiosco de salud, lo mismo que La Martinica, en Álvaro Obregón, con seis mil 100 habitantes.

Desde el pasado 22 de julio, San Juan Tlihuaca, con 12

mil habitantes, y Tezozómoc, con diez mil 200, ya comparten quiosco.

En ese polígono de Azcapotzalco la tasa de casos de covid-19 por cada 100 mil habitantes es de 93.92, con 21 casos activos.

Ha hasta ahora el gobierno de la ciudad ha señalado que la decisión de compartir quioscos en ocho colonias se debe a que se trata de casos en los que éstas son pequeñas, lo cual tal vez sólo aplica para el caso de Navidad, con 11 mil habitantes, y El Ébano, con mil 170.

Ambas colonias de Cuajimalpa compartirán desde hoy un quiosco luego de reportar 31 casos activos de covid-19 y una tasa de 325.16 por cada 100 habitantes.

En las colonias de atención prioritaria el gobierno da atención médica, apoyos económicos y realiza pruebas de covid-19 para tratar de detener los contagios.

Cada domingo se actualiza esa lista y en las colonias que son incluidas se suspende el comercio en vía pública y se refuerza la difusión de información con perifoneo.



QUIOSCOS DE SALUD

Ocho colonias recibirán puntos de salud móviles por pares, a pesar de que cada uno de estos barrios tiene más población que otros de atención prioritaria

AZCAPOTZALCO

Casos activos
🦠 21
Tasa por cada 100mil habitantes
👤 94

Suma de habitantes:
22,200

San Juan Tlihuaca
12,000 habitantes

Tezozómoc
10,200 habitantes

BENITO JUÁREZ

Casos activos
🦠 22
Tasa por cada 100mil habitantes
👤 68.42

Suma de habitantes:
32,300

San Simón Ticumac
11,300 habitantes

Portales Norte
21,000 habitantes

CUAJIMALPA

El Ébano
1,170 habitantes

Casos activos
🦠 31
Tasa por cada 100mil habitantes
👤 325.16

Navidad
11,000 habitantes

Suma de habitantes:
12,170

TLÁHUAC

Casos activos
🦠 73
Tasa por cada 100mil habitantes
👤 237.84

Selene
24,227 habitantes

Ampliación Selene
9,702 habitantes

Suma de habitantes:
33,929

EL CONTRASTE

Colonias de diversas alcaldías tienen menor población, sin embargo, sí tienen su propio quiosco de salud, tales son los siguientes casos:

Barrio de Guadalupe,
Iztapalapa
2,441
habitantes

Año de Juárez,
Iztapalapa
3,180
habitantes

La Martinica,
Álvaro Obregón
6,100
habitantes

El Arenal,
Venustiano Carranza
5,865
habitantes



Milpa Alta, foco rojo de COVID en CDMX

A pesar de ser la de más baja densidad en la CDMX, la alcaldía tiene uno de los porcentajes de contagios y muertes más altos

- ◆ Las causas apuntan a pobreza, marginación y falta de servicios básicos, según datos del INEGI y Coneval
- ◆ Los lugareños ya se sobresaltan cuando escuchan el sonido de cohetes: "es señal de un nuevo muertito". San Salvador Cuauhtenco, San Pablo Oztotepec y San Antonio Tecómilt son los pueblos con más contagios

Milpa Alta, "donde la salud es un lujo", entre los 10 municipios del país con mayor tasa de COVID





❖ ¿Por qué en la alcaldía con menos población de la ciudad y menor densidad de habitantes por kilómetro cuadrado el porcentaje de contagios y muertes es de los más altos a nivel nacional? Las causas apuntan a pobreza, marginación, olvido y falta de servicios básicos

[Daniel Blancas Madrigal /
Primera Parte]

Los lugareños ya se sobresaltan cuando escuchan el sonido de los cohetes. “Es señal de un nuevo muertito”.

Doña Susana Salazar, de 71 años y rezandera de San Salvador Cuauhtenco, una de las colonias en la CDMX con más casos activos de COVID-19 por número de habitantes, lleva el registro de 70 defunciones por coronavirus en los últimos meses. “Y sólo aquí en San Salvador, que es uno de los 12 pueblos de Milpa Alta, imagínese cuántos no se habrán ido en toda la demarcación”, dice.

Sus cifras de dolor se contraponen con las oficiales: conforme a las estadísticas más actuales de las Secretarías de Salud federal y local, han fallecido por la pandemia 66 personas, pero en toda la alcaldía.

Aun así, con ese suspicaz número de decesos y 2 mil 59 contagios confirmados, Milpa Alta se ha ubicado durante las 29 semanas epidemiológicas transcurridas hasta ahora, entre los 10 mu-

nicipios del país con mayor incidencia por cada 100 mil habitantes: en la última, el índice fue de 123, aunque el mes pasado alcanzó más de 150.

¿Por qué en el municipio con menos población de la ciudad (139 mil, muy por debajo, por ejemplo, de los 828 mil de Iztapalapa) y menor densidad de habitantes por kilómetro cuadrado (507, cuando en Iztacalco es casi de 16 mil) el porcentaje de contagios y muertes se ubica entre los más altos de México?

Las causas apuntan a pobreza, marginación, olvido y falta de servicios básicos, espejo cruel de la realidad nacional. Lo marcan las referencias del INEGI y del Coneval, pero también los rostros taciturnos de quienes deambulan por este territorio desahuciado, donde muchas familias carecen siquiera de 10 pesos para comprar un cubrebocas. “Y no se diga cuando son varios integrantes. Ya quisieran para comer, porque aquí la salud es un lujo”, dice Pavel Arenas, un especialista en psiquiatría del Centro de Salud de San Pablo Oztotepec -otro de los pueblos milpaltenses- y quien nos acompaña

por estas calles empinadas, a 3 mil 600 metros sobre el nivel del mar.

“Viene lo bueno para la salud mental -dice-. Ha crecido el número de pacientes en duelo y los trastornos de ansiedad, más aún porque las familias no han podido practicar con libertad los rituales fúnebres y rezos; oficialmente siguen prohibidos, aunque algunas los han hecho a escondidas, porque es la única manera para manejar el duelo y la culpa. Desde la ciencia se ha estudiado la fe como

factor protector del suicidio y otras alteraciones del ánimo”.

De los 70 entierros contabilizados por doña Susana, decana de las plegarias en San Salvador, “en 40 ha habido acompañamiento espiritual y en 30 no, porque ha ganado el miedo al contagio. En mayo y junio la mayoría no quería salir, ni siquiera las compañeras de la iglesia y, quienes seguimos activas, no nos dimos abasto. Había días de cuatro o cinco sepulturas”.

Vive en una vecindad donde ahora revientan las notas de Los Ángeles Azules; está empotrada en la ladera más próxima a la parroquia principal de la comunidad: El Salvador del Mundo, la cual se fracturó en el sismo de 2017 y todavía se mantiene inhabilitada. Las autoridades de protección civil prohibieron tocar las campanas, una práctica ancestral en el pueblo para despedir a los muertos, y desde entonces comenzó a masificarse el uso de cohetes.



“Soy de Xochimilco, pero casé aquí”, cuenta la rezandera.

Escuchar su recuento triste, sentados en una pequeña mesita de madera frente a un altar abundante en colgijes y santos, es como formar un crucigrama fúnebre. “Con doña Zenaida, que se veía tan fuerte, hablé el martes y el sábado ya se había ido”.

La memoria, de repente, se le empantana con apelativos y nombres ya extinguidos, víctimas del COVID: don Macedonio, la hija de doña Irma, la enfermera, el odontólogo, la sobrina del doctor Peña, don Moisés, el vendedor de chiles...

Una de las despedidas más angustiantes fue la de don Anselmo, un campesino con menos de 50 años cuya familia carecía de dinero para el sepelio. Durante varios días hubo donadores en travesía solitaria hacia Xoctongo, donde vivió desde niño: peso a peso, kilo a kilo, se juntó para el féretro y demás necesidades.

“Aquí se acostumbra el rosario, misa de cuerpo presente, novenario, levantada de cruz y comida en honor al difunto: mole con frijoles o revoltijo con polvo de camarón, papa y nopales picados. Ya de plano, quienes no tienen: rajitas y arroz, pero ahora no se ha podido: muchas familias se quedaron con ese sentimiento atorado y han caído en depresión, no se desahogaron”.

LA ESCASEZ DE ARRIBA. Tras el paso por Santa Cecilia Tepetlapa, último pueblo xochimilca, famoso por la producción de dulces cristalizados, asoma San Isidro, ya en territorio milpaltense. Una mojonera señala el lindero y el primer retrato es el de un periodiquero anunciando los descuartizados del día. El camino estrecho, rodeado de barrancas y maizales tristes, conduce hacia San Salvador, San Pablo y los otros barrios...

La falta de vías de acceso es otro de los distintivos de la alcaldía: todas sus carreteras son de un carril, carece de línea del metro y cuenta sólo con tres rutas de transporte público: de Villa Milpa Alta hacia San Salvador, Taxqueña y la

estación Tláhuac, lo cual complica y entorpece el traslado de comerciantes y asalariados: la mayoría es empleado o subempleado “allá abajo”, como suelen decir los de aquí en referencia a la distante y hundida Ciudad de México. Ellas, son trabajadoras domésticas o auxiliares en centros comerciales; ellos, obreros o vigilantes...

Según el INEGI, mientras en la CDMX el porcentaje de funcionarios, profesionistas, técnicos o administrativos, con más probabilidad de sortear una cuarentena en casa, es del 43.91 por ciento, en Milpa Alta el porcentaje es sólo del 22.99.

Y otro dato revelador: en la CDMX, el 14.63 por ciento labora en la industria, y en Milpa Alta este nivel porcentual sube a 22.31. “Pero aquí no hay fábricas, apenas algunos talleres de muebles o productos de nopal o maíz. La gente tiene que ir a la ciudad y, como el transporte es deficiente, se hacen aglomeraciones y ahí se están dando los contagios”, describe el doctor Arenas.

“Desde las 4 de la mañana ya escuchas movimiento de personas y camiones, dan las 12 de la noche

y sigue el trajín de trabajadores regresando. Van al día: trabajan o no comen. De ahí los altos índices de drogadicción, abuso sexual y suicidios en menores de edad. Ves a los jovencitos drogándose y preguntas: ¿los papás dónde están? Después de 4 o 5 horas en transporte público qué van a tener ganas de supervisar a los hijos. Estoy sorprendido con la cantidad de niños

de gran coeficiente intelectual, pero necesitan atención, compañía, sino el genio termina en delincuencia, droga y muerte, y el gobierno no debería apostar a esa suerte”.

También el porcentaje de comerciantes —con la urgencia de salir a la calle, vender y solventar los gastos diarios— es mayor en este municipio: 47%, a diferencia de la gran ciudad, donde alcanza 39.4.

El bullicio de la compra-venta se constata en las arterias principales, donde se agolpan pequeños negocios de artículos y servicios básicos. Casi en todos, se han colocado protecciones provisionales con plástico y, sobre las paredes, abundan carteles invitando al uso de cubrebocas: “Por valor, por amor, llévalo puesto”.

Entre los tenderos y demás mercachifles de San Salvador, incluido en el Programa de Atención Prioritaria por su incidencia de casos activos, predomina —como en todo el pueblo— la desazón, porque se ha suspendido ya la mejor época del año para el flujo de mercancías. Los mayordomos han anunciado la cancelación de las fiestas patronales, proyectadas para la primera semana de agosto y cuya jornada especial es la del día 6.

No habrá verbena ni procesiones multitudinarias con el santo patrono. Tampoco flores, mañanitas, danzas ni castillos humeantes...

“Este año no salimos a recaudar a las casas la cooperación de 350 pesos. Siempre se juntan más de 200 mil. Ahora el festejo se limitará a una misa a puerta cerrada en una carpa aledaña, sólo con el sacerdote y unos cuantos representantes de los grupos religiosos”, cuenta don Fidel Rentería, jefe de la mayordomía conformada por 13 matrimonios de su familia.

El acceso principal de la iglesia resquebrajada permanecerá sellado, y las imágenes de El Salvador



del Mundo y de los otros santos seguirán en la sacristía, donde se resguardaron desde el terremoto de septiembre de 2017.

—¿Qué ha sido para un pueblo tan creyente y con tantas desgracias por el COVID tener su templo cerrado? —se le pregunta.

—Al principio, cuando los primeros muertos, los deudos nos culparon por el cierre. 'Ustedes se creen dueños de la iglesia y del patrón, pero han de pasar por la cooperación', nos amenazaban. Muchas familias aquí no quieren decir que su ser querido murió por coronavirus, les da pena, pero en el pueblo todo se sabe. La mayoría desea que su difunto se despidiera del

patrón, pero no se les ha abierto la puerta. Por allá, lejos, se echa agua bendita a la caja y hay veces que ni bajan a los difuntos de la carroza, ya vienen enrollados como si fueran muebles o pan.

—¿Entonces el santo patrono ha estado guardado?

—No -responde de inmediato Rocio Rentería, también integrante de la mayordomía, mientras se limpia las lágrimas-. Hay personas que sí están muy dolidas, tienen necesidad de una oración y se les deja entrar, aunque sea una por una. No queda más que acercarse al señor, porque ha habido mucha desdicha. ¿Cómo no va uno a tris-tear? A cada rato le pedimos que ya se apacigüe la enfermedad...

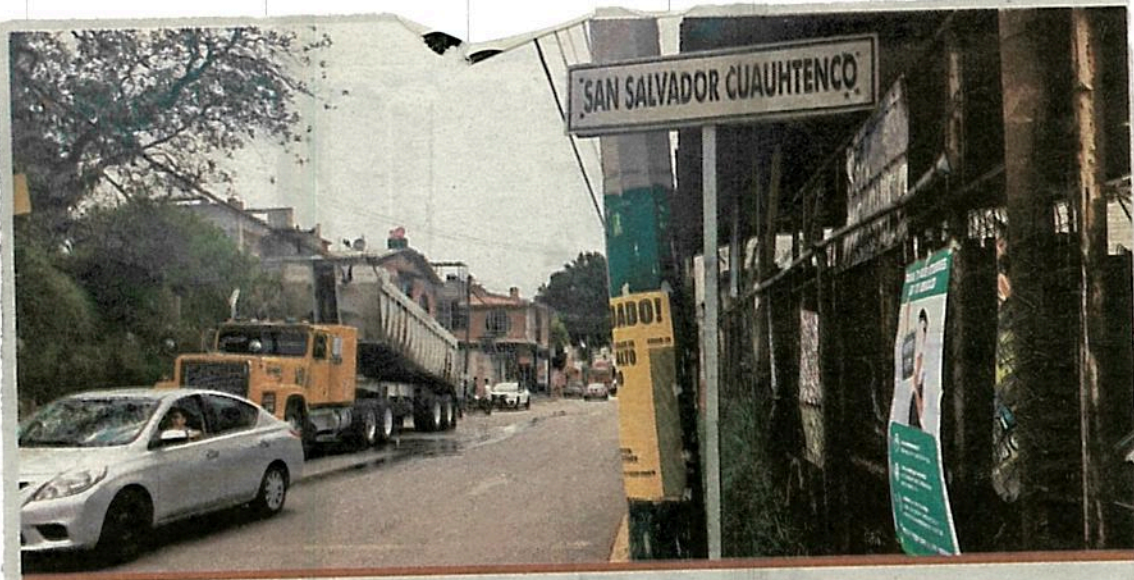

❖ Muchas familias aquí no quieren decir que su ser querido murió por coronavirus, les da pena, pero en el pueblo todo se sabe. Por allá, lejos, se echa agua bendita a la caja y hay veces que ni bajan a los difuntos de la carroza, ya vienen enrollados como si fueran muebles o pan



Doña Susana Salazar, de 71 años y rezandera de San Salvador Cuauhtenco, una de las colonias en la CDMX con más casos de COVID-19, lleva el registro de 70 defunciones por coronavirus en los últimos meses. "Y sólo aquí en uno de los 12 pueblos de Milpa Alta, imagínese cuántos no se habrán ido en toda la demarcación", dice

❖ Los
mayordomos
han anunciado
la cancelación
de las fiestas
patronales,
proyectadas
para la primera
semana de
agosto y
cuya jornada
especial es la
del día 6





AMLO: López-Gatell, mi asesor en Covid

- Subsecretario de Salud recomienda uso de cubrebocas
- El país supera los 400 mil contagios; van 44,876 decesos

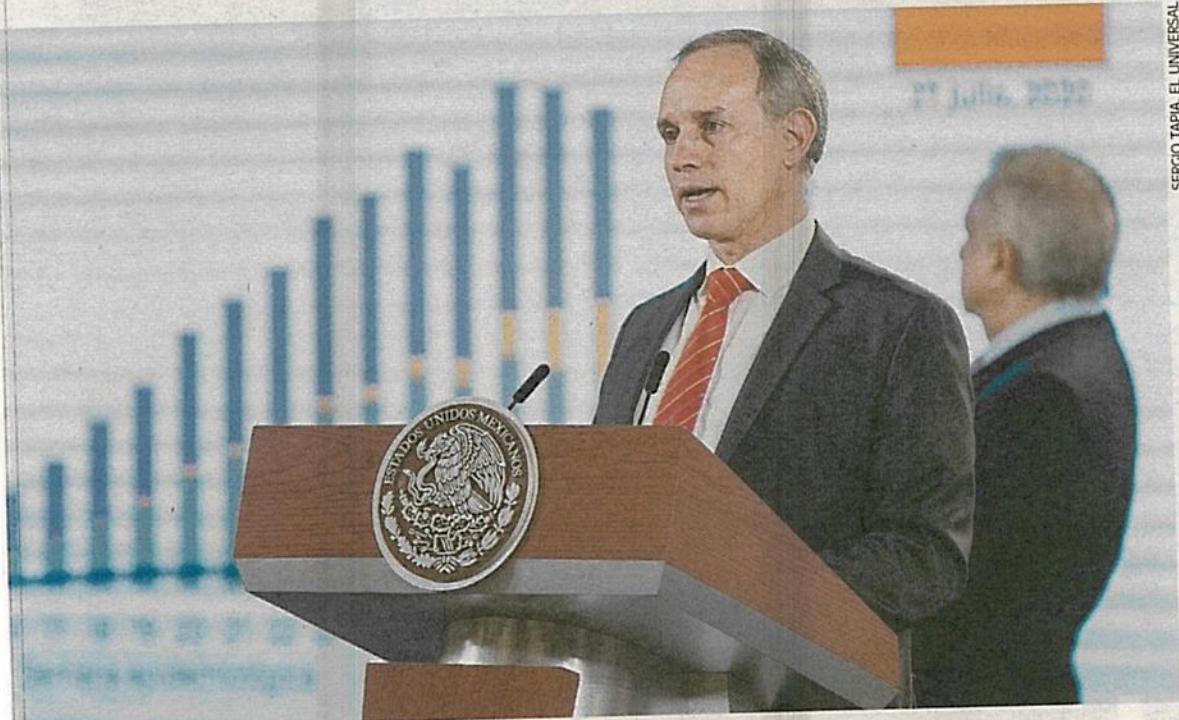

En la conferencia mañanera del presidente López Obrador, el subsecretario Hugo López-Gatell dijo que se podría hacer un video como el de la epidemia larga sobre las recomendaciones que ha hecho de usar el cubrebocas.



CORONAVIRUS Alerta mundial

#QuédateEnCasa

**PERLA MIRANDA,
ALBERTO MORALES
Y PEDRO VILLA Y CAÑA**

—nacion@eluniversal.com.mx

Luego de que el presidente Andrés Manuel López Obrador resaltara que para todo lo relacionado con la pandemia Hugo López-Gatell Ramírez es su "consejero", el subsecretario de Prevención y Promoción de la Salud recomendó el uso del cubrebocas siempre y cuando se refuerce con las medidas de higiene y sana distancia.

En tanto, México rebasó ayer los 400 mil casos positivos a Covid-19 al registrar 402 mil 697, un aumento de 7 mil 208 más que el pasado lunes, así como 44 mil 876 defunciones, 854 más que el día previo, informó la Secretaría de Salud.

José Luis Alomía, director de Epidemiología, señaló que, de acuerdo con estimaciones, en estos momentos la cifra de casos confirmados de SARS-CoV-2 sería de 444 mil 98 y de 46 mil 804 fallecimientos. Al día de hoy, 261 mil 467 pacientes se han recuperado.

Dijo que en todo el país existen 30 mil 373 camas generales para atender la enfermedad respiratoria, de las que 16 mil 127 están disponibles y 14 mil 246 ocupadas, por lo que hay una ocupación de 47%.

Mientras, en camas críticas o que cuentan con ventilador mecánico, hay un total de 10 mil 172, de las cuales 6 mil 250 están disponibles y 3 mil 922 ocupadas.

Nuevo León tiene la mayor ocupación en camas generales con 79%; le siguen Nayarit y Tabasco, con 75% ambos. En camas críticas, Tabasco registra 69% de ocupación, seguido de Nuevo León con 66% y Puebla con 61%.

Con un cubrebocas azul sobre el rostro, el subsecretario de Preven-

CAPACIDAD

30 MIL

373 CAMAS GENERALES existen en el país en las que se puede atender la enfermedad, según el subsecretario José Luis Alomía.

79%

DE OCUPACIÓN de camas generales registra el estado de Nuevo León, seguido de Nayarit y Tabasco, que tienen 75% cada uno.

ción y Promoción de la Salud, Hugo López-Gatell Ramírez, recomendó su uso como una medida de prevención ante el Covid-19, pero enfatizó que se trata de un auxiliar que debe ir acompañado de otras medidas de higiene.

"Se ha recomendado usar el cubrebocas particularmente en espacios cerrados. 'No me lo voy a poner..., bueno con mucho gusto me lo pongo para la foto'. Usen su cubrebocas, es una medida auxiliar que complementa el lavado de manos y la sana distancia", dijo.

Como lo hizo en la conferencia matutina, el funcionario resaltó que el gobierno federal no tiene nada en contra del cubrebocas e incluso mencionó que la Secretaría de Salud podría hacer un video similar al de la "epidemia larga" para recordar las veces que han recomendado su uso.

Por la mañana, el presidente Andrés Manuel López Obrador resaltó que para todo lo relacionado con

la pandemia Hugo López-Gatell Ramírez es su "consejero".

"Yo tengo mi consejero para este tema y todo lo que tiene que ver con la pandemia, y aquí está, es Hugo", dijo el Mandatario tras ser cuestionado acerca de si el gobierno federal recomendará que la población use mascarilla.

Al respecto, el subsecretario resaltó: "Se recomienda, lo podemos recomendar con mucho gusto para todas aquellas personas que están inquietas de que no hemos hecho la recomendación. Se recomienda el uso de cubrebocas, particularmente en los espacios cerrados, en los que es difícil mantener la sana distancia, como una medida complementaria de las demás: sana distancia, lavado de manos, protección del estornudo, quedarse en casa si se tienen síntomas y acudir prontamente a atención médica si se padece Covid aun cuando éste no haya sido todavía demostrado por laboratorio".

Agregó que desde el gobierno federal no se tiene nada en contra del cubrebocas, sino que no se debe convertir en la única medida para prevenir el contagio.

En Palacio Nacional, donde se guardó un minuto de silencio por los más de 44 mil fallecidos por el virus, el funcionario indicó que cuando se diseñaron las medidas de prevención y control de Covid-19 se basaron en evidencia científica y se decidió que el sujeto de la acción no fueran las personas en lo individual, porque de ser así se tendría que ejercer coerción, como multar o arrestar a quien no siga las medidas de prevención.

En redes sociales, el presidente Andrés Manuel López Obrador informó que se reunió con un grupo de empresarios, encabezados por Antonio del Valle, presidente del Consejo Mexicano de Negocios, donde intercambiaron opiniones sobre la crisis económica y la pandemia del Covid-19. ●



La evidencia coincide: tapabocas protege

Covid-19

NATALIA VITELA

La evidencia científica plantea, cada vez con más fuerza, que el uso del cubrebocas ayuda a proteger del Covid-19 o disminuye la carga viral, pero en México no se ha implementado su uso generalizado como una política nacional, lamenta el infectólogo Alejandro Macías.

Científicos de la Universidad de California, en EU, señalan que el uso universal de mascarillas no hace a las personas inmunes, pero podría ayudar a tener casos más leves, lo que también reduciría las hospitalizaciones y, eventualmente, las muertes.

En un artículo que publicarán en agosto en el Journal of General Internal Medicine plantean la hipótesis de que si algunas partículas del virus



Oscar Mireles

Aunque lo piden para abordar, en el Metro de la CDMX no todos portan cubrebocas y algunos lo traen mal puesto.

saltan las barreras del cubrebocas, la enfermedad podría ser más moderada o, en algunos casos, se podría evitar completamente la infección.

Países como Reino Unido, que estaban reacios a emplearlo, ya obligaron su uso desde el 24 de julio en tiendas y supermercados, transporte público y hospitales, incluso prevén multar a quien incumpla la norma.

“No hay explicación para continuar en México atarados en esa decisión”, señala Macías, comisionado para la Influenza en 2009 en el País.

Reprocha que la máxima autoridad, es decir, el Presidente Andrés Manuel López Obrador, se niegue a usarlo.

En lo que debe haber poca duda, plantea, es que el virus se transmite a larga distancia por aerosoles.

Hugo López Gatell

Es una medida auxiliar que complementa al lavado de manos, la sana distancia, quedarse en casa cuando se está con síntomas. El Gobierno de México recomienda el uso del cubrebocas, pero no lo vamos a hacer una medida obligatoria.”



Victor Zubieta

“Es claro que el virus se transmite a larga distancia, más allá de la sana distancia, por aerosoles; en segundo lugar creo que es bastante sólida la hipótesis de que (el cubrebocas) te protege”.



Piden a Ssa aceptar nueva evidencia sobre efectividad

Urgen a generalizar uso de cubrebocas

Aboga especialista por obligatoriedad de mascarillas para evitar contagios

NATALIA VITELA

Las autoridades sanitarias del país han tenido dificultad para aceptar que la evidencia ha cambiado en torno a los beneficios del uso generalizado del cubrebocas contra el Covid-19 y en ajustar la decisión que se había tomado en un principio, consideró Alejandro Macías, comisionado para la Influenza en 2009.

El especialista aseveró que la política que obligue el uso del cubrebocas en el país debería ser generalizada, obligatoria e, incluso, se debería considerar sanciones para quien la incumpla.

“Si a mí me hubieran preguntado en enero, hubiera dicho que no hay evidencia razonable de que el cubrebocas también te protege, pero en estos meses la evidencia es tan abrumadora y acumulativa y no sólo ya es una hipótesis fuerte, para mí ya la evi-

dencia es contundente para tomar una decisión”, señaló en entrevista.

Incluso, dijo, suponiendo que las hipótesis que plantean que el cubrebocas ayuda a proteger del coronavirus no se comprueben, implementar su uso no provoca afectación.

“¿Qué pasa si lo hacemos de todos modos? No pasa nada, es una medida económica y sencilla y en este momento a la luz de la información actual parece funcionar bastante bien.

“Vamos a poner las cosas al revés. Vamos a suponer que sí funciona, que las hipótesis son sólidas, se llegan a demostrar y se llega a demostrar todo el beneficio del cubrebocas y resulta que no lo hicimos, simple y sencillamente porque no quisimos; eso sí sería muy grave. Equivocarse en un sentido no pasa nada, pero equivocarse en otro puede ser muy grave”, advirtió.

Macías celebró que la sociedad se haya adelantado y

use el cubrebocas por cuenta propia.

“La política lo recomienda (el uso de mascarillas) de manera tibia o bien las autoridades dicen miren: ‘Puede ser, puede no ser, pero ellos mismos no se muestran con cubrebocas; si el Presidente de la República, que es autoridad de salud, no se muestra con cubrebocas, es muy difícil que la sociedad siga una política que no está dictando la autoridad”, lamentó.

REFORMA publicó que científicos de Estados Unidos afirman que el uso universal de la mascarilla podría disminuir la gravedad de los síntomas de Covid-19 para

quien la usa, o en algunos casos, evitar completamente la infección.

Mónica Gandhi, experta de enfermedades infecciosas de la Universidad de California en San Francisco, explicó que con las barreras del cubrebocas el virus podría llegar más levemente al cuerpo humano, pues algunas partículas podrían quedar fuera.

“Diferentes tipos de mascarillas bloquean el virus a un diferente nivel, pero todas bloquean su entrada”, dijo.

Gandhi y sus colegas hacen este planteamiento en un nuevo artículo que se publicará en agosto el Journal of General Internal Medicine.



Descarta Gatell forzar medida

DULCE SOTO

El Gobierno federal no implementará el uso del cubrebocas como una medida obligatoria para disminuir los contagios de Covid-19 en el país, afirmó ayer Hugo López-Gatell, subsecretario de Salud.

Aunque reconoció que utilizarlo, en conjunto con otras medidas de higiene y prevención, puede disminuir la transmisión del coronavirus, insistió en que no se pedirá a la población su uso de manera obligatoria.

“No hay oposición alguna al cubrebocas, el Gobierno de México recomienda el uso del cubrebocas, pero hemos dejado también muy en claro –y cuando viene esta otra explicación es donde algunas personas se inquietan– que no lo vamos a hacer una medida obligatoria desde el Gobierno de México.

“Eso no quiere decir que no lo recomendamos, pero consideramos que la sociedad está conformada de personas maduras, de personas conscientes que pueden tomar decisiones

favorables, no sólo a su propia salud, sino a la salud de otras personas”, sostuvo en la conferencia nocturna en Palacio Nacional.

El funcionario se colocó de nueva cuenta un cubrebocas que llevaba con él y, antes de hacerlo, limpió sus manos con alcohol gel.

“En suma, use su cubrebocas, particularmente en los espacios cerrados, como complemento a lo otro, pero no deje de conservar la sana distancia, quedarse en casa, lavarse 20 veces las manos al día”, agregó.



Rebasan 4 estados ocupación 'segura'

DULCE SOTO

Cuatro estados del país rebasaron ayer el porcentaje seguro de ocupación hospitalaria, que es de 70 por ciento, indicó José Luis Alomía, director general de Epidemiología.

Se trata de Nuevo León, que reportó en ocupación el 79 por ciento de sus camas generales para atender a pacientes con infecciones respiratorias agudas graves. Le siguen Nayarit y Tabasco, con 75 por ciento de ocupación, y Coahuila, con 71 por ciento.

En cuanto a las camas con ventilador para pacientes críticos, Tabasco reporta un 69 por ciento de ocupación, Nuevo León, 66 por ciento; Puebla, 61 por ciento, y Colima y Baja California, 56 por ciento.

“Se suma el estado de Coahuila a Tabasco, Nayarit y Nuevo León, que en días anteriores habían rebasado ese nivel de seguridad de ocupación, de un 70 por ciento.

“Se continúa trabajando con todas estas entidades para evitar que esos por-

centajes de ocupación se incrementen más allá de la posibilidad que en un momento se tenga para ofrecer siempre una cama disponible de este tipo a las personas”, afirmó Alomía en conferencia desde Palacio Nacional.

A nivel nacional, agregó, la ocupación de camas generales se reportó en 57 por ciento, con 16 mil 127 camas disponibles.

Mientras que la de camas con ventilador fue de 39 por ciento, con 6 mil 250 sin usar en el país.

Ayer, la Secretaría de Salud (Ssa) reportó 854 nuevas muertes por Covid-19, con lo que suman 44 mil 876.

Además, informó que se acumulan 402 mil 697 casos confirmados, 7 mil 208 más que el lunes.

El epidemiólogo señaló que hay 49 mil 678 casos activos estimados, es decir, personas que iniciaron con síntomas en los últimos 14 días y aún podrían transmitir el virus, número que representa el 11 por ciento de los casos confirmados estimados.



José Luis Alomía, director general de Epidemiología, presentó el reporte técnico sobre el Covid-19.



854 MUERTES MÁS

INCREMENTO DE CASOS: **1.9%**

ACTIVOS ESTIMADOS: **49,678**

NUEVO LEÓN*	
Contagios: 15,653	
Muertes: 966	
60.7 activos por cada 100 mil habitantes	
6 muertes por cada 100 contagios	



* Las cifras oficiales estatales sobre contagios y muertes son más altas que las federales

GUANAJUATO	
Contagios: 19,110	
Muertes: 915	
57.5 activos por cada 100 mil habitantes	
5 muertes por cada 100 contagios	

VERACRUZ	
Contagios: 20,009	
Muertes: 2,625	
32.7 activos por cada 100 mil habitantes	
13 muertes por cada 100 contagios	

JALISCO	
Contagios: 12,471	
Muertes: 1,465	
21.4 activos por cada 100 mil habitantes	
12 muertes por cada 100 contagios	

EDOMEX	
Contagios: 50,911	
Muertes: 6,222	
26.5 activos por cada 100 mil habitantes	
16 muertes por cada 100 contagios	

CDMX	
Contagios: 70,612	
Muertes: 8,789	
74.4 activos por cada 100 mil habitantes	
10 muertes por cada 100 contagios	

TABASCO	
Contagios: 20,296	
Muertes: 1,885	
84.4 activos por cada 100 mil habitantes	
9 muertes por cada 100 contagios	

Casos confirmados y muertes en México en los últimos 75 días, según la Ssa.

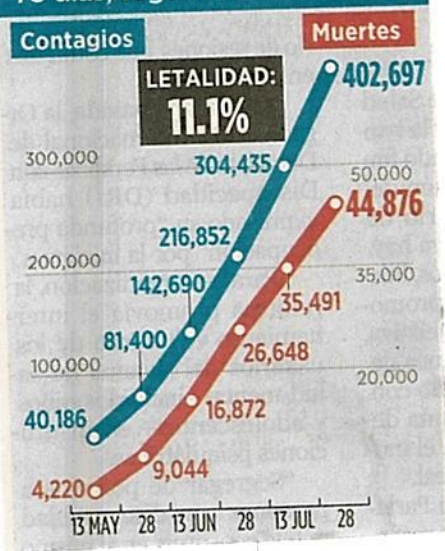

ENTIDADES CON MAYOR TASA DE LETALIDAD:

(Muertes por cada 100 contagios)	
Morelos	21
Baja California	20
Chihuahua, Chiapas y Sinaloa	17
Edomex	16
Hidalgo y Tlaxcala	15
Guerrero, QR y Veracruz	13

MUNICIPIOS CON MÁS CASOS ACTIVOS

León	1,019
Puebla	893
Centro (Villahermosa)	870
Mérida	782
Iztapalapa	687
Monterrey	571

Fuente: Secretaría de Salud



ÍNDICES DE CONTAGIO

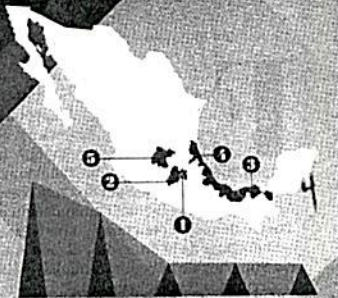

70,612 50,911 20,296 20,009 19,110
CdMx Edomex Tabasco Veracruz Guanajuato

CASOS POR ESTADO

19,017	Puebla	7,271	QR
16,893	Sonora	6,467	Hidalgo
15,653	NL	5,692	Chiapas
14,030	Tamaulipas	5,019	Chihuahua
13,150	BC	4,347	Tlaxcala
12,471	Jalisco	4,267	Campeche
12,441	Sinaloa	3,980	BCS
11,842	Coahuila	3,926	Morelos
10,302	Guerrero	3,883	Ag.
10,061	Oaxaca	3,840	Durango
9,195	Michoacán	3,412	Querétaro
8,941	Yucatán	3,294	Nayarit
8,294	SLP	2,422	Zacatecas
		1,649	Colima

TOTAL: 402,697

JULIO 28 · Día 152

NÚMEROS AL DÍA

402,697 CONTAGIOS 31,128 CONFIRMADOS ACTIVOS 87,538 SOSPECHOSOS 44,876 DECEOS 7,208 CASOS NUEVOS

402,697

Día anterior 395,489 (+7,208)

Nuevos decesos reportados en un día 854

Nuevos contagios reportados en un día 7,208

Casos recuperados en un día 261,457

31,128 Día anterior 30,108 (+1,020)

44,876 Día anterior 44,022 (+854)

87,538 Día anterior 85,986 (+1,552)

7,208 Día anterior 6,373 (+835)

ÍNDICES GLOBALES

658,914 Muertes 16,664,963 Contagios 9,703,211 Recuperados

ÍNDICES DE DECEOS



8,789 6,222 2,625 2,564 2,294
CdMx Edomex Veracruz BC Puebla

MUERTES POR ENTIDAD

Sinaloa	2077	Morelos	828
Tabasco	1885	Michoacán	695
Sonora	1820	Tlaxcala	646
Jalisco	1465	Coahuila	594
Guerrero	1353	Querétaro	464
Hidalgo	1003	Campeche	437
NL	966	SLP	420
QR	939	Nayarit	356
Tamaulipas	936	Durango	266
Guanajuato	915	Ag.	247
Oaxaca	894	Zacatecas	218
Chihuahua	887	Colima	194
Chihuahua	865	BCS	154
Yucatán	838		

TOTAL: 44,876

TOP 10 MUNDIAL

- EU 4,349,324
- BRASIL 2,483,191
- INDIA 1,483,156
- RUSIA 822,060
- SUDÁFRICA 459,761
- MÉXICO 402,697
- PERÚ 389,717
- CHILE 349,800
- REINO UNIDO 302,293
- IRÁN 296,273



PANDEMIA COVID-19

La Ssa reportó 402,697 contagios y 44 mil 876 muertes por coronavirus, 854 fallecidos más que el día anterior. México se coloca en el cuarto lugar global con más muertes, luego de EU, Brasil y Reino Unido, y se mantiene en el sexto lugar con más casos.

TOP 10 MUNDIAL

- EU 149,234
- BRASIL 88,539
- REINO UNIDO 45,963
- MÉXICO 44,876
- ITALIA 35,123
- INDIA 33,425
- FRANCIA 33,425
- ESPAÑA 28,436
- PERÚ 124,355
- IRÁN 124,355

SECRETARÍA DE DESARROLLO ECONÓMICO



PERÍMETRO B DEL CENTRO HISTÓRICO

En quiebra, 15% de negocios

Comerciantes de la zona no han podido pagar rentas que van de los diez mil a los 60 mil pesos



POR GERARDO JIMÉNEZ
gerardo.jimenez@gtmm.com.mx

Aproximadamente 15 por ciento de los más de 600 comercios establecidos en el Perímetro B del Centro Histórico se encuentran en quiebra y han tenido que cerrar, señalaron representantes de los locatarios.

“Los afectados por estos meses de cierre son los pequeños comercios, que ya no pudieron renegociar sus rentas y han tenido que cerrar, y otros más esperan que su depósito inicial se consuma para después cerrar.

“Ya no fue posible sostenerse y menos con las medidas establecidas por el gobierno capitalino, que a pesar de tratar de regular las ventas sigue dando más oportunidades a los informales, que no respetan el ordenamiento y medidas de seguridad, mientras que

nosotros, entre un 90 y 95 por ciento hemos cumplido con todas las reglas”, expuso un representante de los locatarios que pidió no ser identificado.

El promedio mensual de renta por un local en este perímetro va de los diez mil a los 60 mil pesos, pero por casi cuatro meses no han podido ser pagados por los comerciantes afectados y han tenido que cerrar.

“Ahorita los únicos que están sobreviviendo son los comerciantes de mediana empresa, quienes han



Los afectados por estos meses de cierre son los pequeños comercios, que ya no pudieron renegociar sus rentas”.

LÍDER DE COMERCIANTES PERÍMETRO B DEL CENTRO HISTÓRICO

tenido la posibilidad de ahorrar y que parte de un patrimonio que han construido a lo largo de diez o 20 años, les está sirviendo de respaldo para poder seguir en esta temporada. Ahorita lo que está muriendo es la pequeña empresa”, señaló el líder de comerciantes.

El entrevistado reconoció la realización de operativos para mantener el control de los días regulados para la venta, sin embargo, señaló que los ambulantes no lo respetan, por lo que pide mano dura por parte de las autoridades del gobierno capitalino para que se dé una venta justa y se controle el contagio.

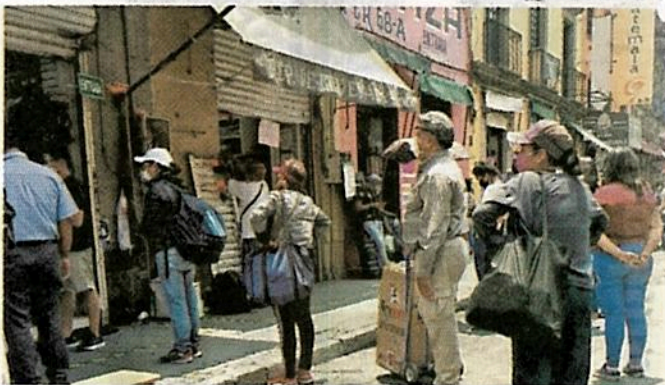

Foto: Elizabeth Velázquez

En calles del Perímetro B, como Manuel Doblado, los comercios establecidos enfrentan la crisis económica y a los ambulantes.