

# SECRETARÍA DE GOBIERNO



B

Página:

7

Sección:

Fecha:

22 MAR 2020

ANTE LA EMERGENCIA SANITARIA

# Suspenden canje de armas

ARTURO R. PANSZA

**El programa se retomará hasta nuevo aviso, afirma Rosa Icela Rodríguez**

**S**e suspende de manera temporal el canje de armas de fuego por dinero en efectivo en los módulos de Sí al desarme, sí a la paz, ante la disposición oficial de evitar actividades no esenciales, por la contingencia sanitaria provocada por el coronavirus.

La titular de la Secretaría de Gobierno de la Ciudad de México, Rosa Icela Rodríguez, dio cuenta que los tres módulos que se operaban de manera simultánea en las alcaldías Iztapalapa, Miguel Hidalgo y Cuajimalpa no darán servicio al público hasta que sea superada la situación que se vive en materia de salud.

Dijo que es de agradecer a la población su comprensión, al tiempo que mencionó que una vez que se supere la contingencia se retomará ese programa.

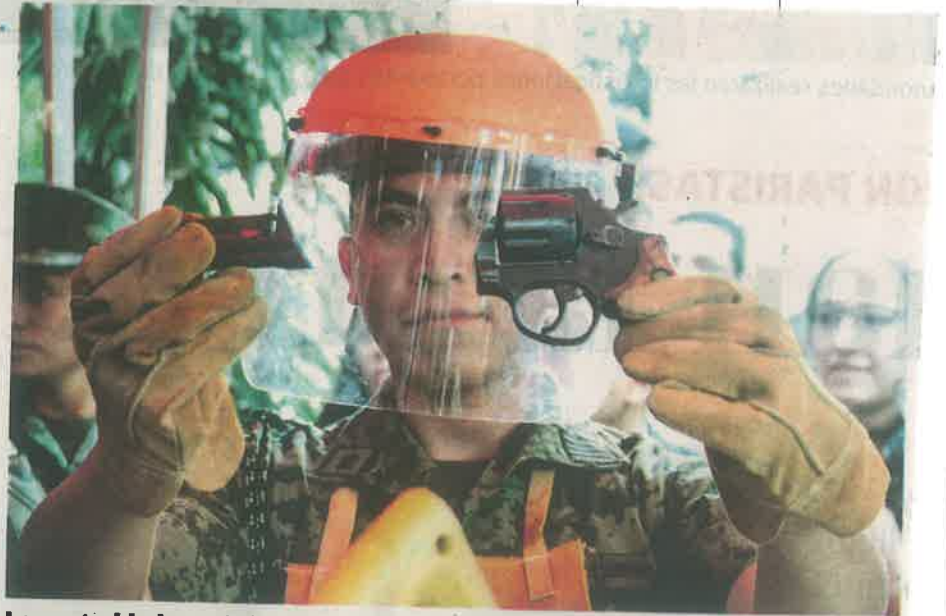

**Las autoridades señalaron que una vez se supere la contingencia, se volverá a restablecer el programa** /FOTO: CUARTOSCURO

Aprovechó para difundir que, del 21 de enero del presente año a la fecha, se ha conseguido la destrucción de 5 mil 236 armas de fuego.

De ese número 3 mil 934 fueron cortas,

968 largas y 334 granadas, así como seis cartuchos dinamita, 964 mil 484 cartuchos y 10 mil 739 estopines.

La funcionaria capitalina señaló que, para la administración a cargo de la jefa de



Suspenden ...

Página:

7

Sección:

Fecha:

22 MAR 2020

5

MIL 236 armas de fuego se han destruido del 21 de enero del presente año a la fecha, señaló Rosa Icela Rodríguez

gobierno de la Ciudad de México, Claudia Sheinbaum Pardo, la salud de las personas adultas mayores, una de la población vulnerable ante la epidemia, es una prioridad.

Notificó que el 37.7 por ciento de quienes participan en Sí al desarme, sí a la paz, pertenece a ese grupo de personas y por ello, se determinó la suspensión temporal del canje de armas de fuego por dinero en efectivo.

Por último, refrendó que es importante que en este momento la sociedad se solidarice con las personas que pudieran ser susceptibles de contraer la enfermedad.

"Es momento de cuidarnos entre todas y todos", acotó.



## En cárceles se están fabricando hasta 2,000 cubrebocas al día

- ❖ Reclusas en Santa Martha Acatitla usan polipropileno antibacterial e hilo 100% de poliéster en la elaboración
- ❖ Estamos contentas de poder ayudar, dice una de ellas... "Pensamos que las cosas afuera están peor de lo que nos platican nuestras familias"

[ EFE ]

El sonido de una decena de máquinas de coser y el repiquear de las agujas inunda el taller de costura del Centro Femenil de Reinserción Social Santa Martha Acatitla, donde varias reclusas elaboran diariamente cientos de cubrebocas para afrontar la crisis del coronavirus.

En el penal, una cuadrilla de 20 reclusas elabora centenares de mascarillas que ante la pandemia del COVID-19 —que en México suma ya más de 200 casos y dos decesos— escasean en la Ciudad de México.

Una de las 20 costureras es Natalia García López, de 35 años, quien llegó a la cárcel por el delito de robo y ve en la costura una posible salida hacia adelante.

"En el proceso de trabajo unas cortan la tela, otras la doblamos y cosemos y otras colocan los resortes", explica y relata que ante la emergencia por el coronavirus les pidieron ayudar en la fabricación de tapabocas, pero en otros momentos, en el taller, han fabricado pantuflas, muñecas o morrales.

Con su uniforme azul de interna, asegura que para ellas estar en el taller "es una ventaja" y les permite estar activas durante su reclusión. "Esto nos ayuda a tener otra mentalidad, otro conocimiento, y a aprender otras cosas", expone Natalia, quien llegó al taller sin conocer nada de confección y hoy domina la máquina de coser.

Afirma que ese trabajo en el taller le ha servido en su reinserción social junto con el tratamiento

contra las adicciones. "Yo puedo decir que el sistema sí funciona, tanto talleres como clínica (contra las drogas), porque eso me dio un cambio de vida", apuntó.

### DOS MIL MASCARILLAS AL DÍA.

Danae Méndez es otra interna que se muestra contenta por poder ayudar a combatir la emergencia sanitaria en México.

Este proceso comenzó el 2 de marzo en varios penales femeninos y varoniles de la capital del país. "Nosotros pensamos que las cosas afuera tal vez están peor de lo que nos platican nuestras familias", señala.

Las autoridades estiman que los presos están fabricando alrededor de dos mil mascarillas al día, los cuales son distribuidas a funcionarios capitalinos. Para su



confección se usa polipropileno antibacterial e hilo 100% de poliéster, cumpliendo los estándares establecidos para los cubrebocas.

Para Gabriela Serrano, una reclusa que lleva 15 años en el penal acusada de secuestro, la elaboración de las mascarillas es de lo más sencillo. "Nosotros recibimos una capacitación intensa, con cursos de alta costura y de corte y confección. Cuando llegué al taller (poco después de su ingreso) tenía una noción de la máquina, pero ahora tengo la capacidad y sé lo que quiero hacer", explicó.

**EN BUSCA DE LA REINSECCIÓN SOCIAL.**

El jefe de talleres de los centros penitenciarios en la Ciudad de México, Manuel Villafuerte, asegura que este nuevo taller

de cubrebocas cumple las mismas condiciones que anteriores y que se busca siempre la reinserción social del preso.

En prisión, existen talleres de panadería, tortillería o lavandería, por ejemplo. Mientras que otros reos se dedican a servicios generales como la limpieza.

"Buscamos que las internas tengan competencias laborales para que cuando salgan cuenten con el aprendizaje para obtener un trabajo o montar un negocio", subrayó.

Según datos de la Sistema Penitenciario, la población de Santa Martha Acatitla es de mil 160 internas, de la cuales el 70% trabaja en una comisión o actividad productiva y, de ellas, el 40% percibe un salario mínimo vigente, que es de 123.22 pesos diarios.



Bajo la vigilancia de custodios, reclusas del penal de Santa Martha Acatitla elaboran cubrebocas ante la emergencia por el coronavirus.



9

# Residen en CDMX más de 160 mil afrodescendientes

GENOVEVA ORTIZ

En la Ciudad de México hay un estimado de 160 mil 353 personas (1.8% de su población) que se reconocen como afrodescendientes, lo que hace a esta entidad la quinta con la mayor población afro en el país.

Así lo informó la Comisión de Derechos Humanos de la Ciudad de México (CDHCM) en el marco del Día Internacional de la Eliminación de la Discriminación Racial, este 21 de marzo.

La Comisión precisó que la Ciudad de México es precedida, por número de población afrodescendiente por el Estado de México (1.9% de su población), Veracruz (3.3% de su población), Guerrero (6.5% de su población) y Oaxaca (4.9% de su población).

El organismo señaló que las alcaldías con mayor proporción de población afro-mexicana son: Tláhuac, Benito Juárez, Coyoacán, Cuauhtémoc y Álvaro Obregón.

Bajo este contexto, la Comisión de Derechos Humanos de la Ciudad de México (CDHCM) destacó la importancia de continuar con la visibilidad de esta población, reconocer su aporte cultural y económico desde la época virreinal y focalizar política pública para disminuir la brecha en ejercicio de sus derechos y garantizar la igualdad.

Indicó que la conmemoración tiene por objeto hacer un llamado a la comunidad para llevar a cabo acciones urgentes en contra de la discriminación racial, sus causas y efectos pues persisten actos semejantes en todos los países del mundo que dan cuenta

## RECONOCIMIENTO

**CON LA** publicación en 2017 de la primera Constitución Política de la CDMX, el país sumó la tercera constitución local en reconocer a la población afrodescendiente e identificarla como un grupo de atención prioritaria

del profundo arraigo e impacto que aún tiene la discriminación racial en contra de personas afrodescendientes e indígenas principal pero no únicamente.

En México, con motivo no sólo del Decenio y como resultado de la agenda política y social de las comunidades afro y sus aliadas, se han concretado avances significativos para el reconocimiento de derechos y patrimonio cultural de esta población.

Con la publicación en 2017 de la primera Constitución Política de la Ciudad de México, el país sumó la tercera constitución local en reconocer a la población afrodescendiente e identificarla como un grupo de atención prioritaria. Destaca el reconocimiento de su patrimonio cultural y artístico, así como también protege y promueve sus conocimientos tradicionales.

Dos años después, en 2019, la Carta Magna reconoció a los pueblos y comunidades afromexicanas como parte de la composición pluricultural de la Nación y visibilizó la garantía de sus derechos humanos como grupo específico.

**SECRETARÍA DE GESTIÓN INTEGRAL DE RIESGOS Y  
PROTECCIÓN CIVIL**



B-2

Página:

3

Sección:

cd

Fecha:

### Tira granizo naves en Ceda

La cantidad y la acumulación de granizo que cayó ayer en la tarde sobre Iztapalapa, dañó parte de la Central de Abasto.

■ Unos 700 locales de cuatro naves de la zona de Flores y Hortalizas resultaron afectados tras la caída de la techumbre. Lo mismo ocurrió en una tienda.

■ El incidente, acompañado de inundación, dejó una persona herida, otras dos con crisis nerviosas y 11 más fueron rescatados sin lesiones.

**PÁGINA 3**



## Se desploman techumbres de naves de la Ceda

ULISES LEÓN

3cd

La tarde de ayer, alrededor de las 18:05 horas, los techos de cuatro naves de la Central de Abasto (Ceda) se desplomaron al no resistir el peso del granizo.

Según Héctor Ulises García Nieto, coordinador general de la Ceda, el saldo del incidente fue de un hombre herido sin que se reportara grave.

Los daños materiales reportados hasta anoche eran de 20 mil metros cuadrados de techumbre derrumbados, que significa una afectación a 700 espacios de vendedores.

“En realidad sólo un herido que trasladaron con lesiones menores, está consciente, tuvo un traumatismo en un brazo”, dijo García.

“Tenemos también una estimación general de cerca de 700 espacios afectados que se delimitan para la venta en las naves”, dijo García.

Las áreas afectadas son el techo de la Nave 1, donde se vende lechuga, que colapsó por completo; en la Nave 2, de



Mario Miranda

■ La estructura del techo se vino a bajo luego de que el granizo se acumuló por varios minutos.

champiñón, alfalfa y manojos, sólo cayó la mitad del techo.

En el llamado Mercado Rojo, de venta rábanos y cilantro, también se perdió por completo el domo, mientras que en la Nave 4 sólo hubo afectaciones en el área de rosas y gladiolas.

Aunque ayer aún no era posible cuantificar las pérdidas de los comerciantes, ya se valoraban las opciones para apoyarlos.

Las estructuras de acero,

explicó Nieto, se construyeron en 1985 y, si bien se les daba mantenimiento, desde entonces no se habían cambiado.

El coordinador afirmó que, tras el incidente, vendrá una inspección de las techumbres vulnerables y su rehabilitación.

El Fideicomiso de la Ceda cuenta con un seguro que cubrirá parte de los gastos por el incidente, pero, al cierre de la edición, no se realizaban los peritajes.



■ Bomberos y policías atendieron la emergencia.





## COLAPSAN TECHOS DE LA CENTRAL !

El incidente, que afectó a tres naves del mercado de abasto, ocurrió a causa de la granizada de ayer. **A17**

# Se desploma techo de la Ceda por granizada

- Más de mil locales resultaron afectados: **Protección Civil**
- Hay dos heridos; dos personas más sufrieron crisis nerviosa



A las 18:17 horas y a través del C2 de la Central de Abasto y C5 de la Secretaría de Seguridad Ciudadana, se reportó el colapso de la techumbre de la zona de flores y hortalizas, la cual es denominada nave roja y azul, de la Ceda, que es el centro de abasto más grande de América Latina.



Se doptoma... (2)

Página:

17

Sección:

Mef

Fecha:

22 MAR 2020

**KEVIN RUIZ**

—metropoli@eluniversal.com.mx

La techumbre de lámina de la zona de flores y hortalizas de la Central de Abasto de la Ciudad de México (Ceda) se derrumbó la tarde-noche del sábado debido a las fuertes lluvias y granizo que se registraron en la zona oriente de la capital del país. El saldo fue de dos personas lesionadas, según el reporte de Protección Civil local.

En Eje 3 Sur y Ferrocarril de Río Frío, el techo de una tienda de electrodomésticos colapsó en la zona de la sucursal bancaria, también ubicado en la alcaldía Iztapalapa.

Cerca de las 18:14 horas, a través del C5, se alertó a los cuerpos de emergencia sobre el colapso del techo de la sucursal bancaria, en donde once empleados fueron rescatados sin lesiones, reportó la Secretaría de Gestión Integral de Riesgos y Protección Civil (SGIRPC).

Tres minutos después, es decir, a las 18:17 y a través del C2 de la Central de Abasto y C5, se reportó el colapso de la techumbre de la zona de flores y hortalizas, la cual es denominada nave roja y azul, de la Ceda, que es el centro de abasto más grande de América Latina.

Esta área corresponde a comerciantes permisionarios, es decir, que pagan una renta a la Central de Abasto para laborar como parte de este centro.

A través de una tarjeta informativa, la Secretaría de Gestión Integral de Riesgos y Protección Civil local precisó que la acumulación de agua y granizo provocó el accidente en ambas zonas, por lo que se requirió la presencia de personal de la dependencia y de la Secretaría de



El área corresponde a comerciantes permisionarios; pagan una renta a la misma Central de Abasto para laborar como parte de este centro.



En Eje 3 Sur y Ferrocarril de Río Frío, el techo de una tienda de electrodomésticos colapsó en la zona de la sucursal bancaria.

Seguridad Ciudadana (SSC). En las naves donde ocurrió el incidente fueron afectados cerca de mil pequeños locales. En cuanto a los lesionados, uno sufrió un traumatismo craneoencefálico moderado y el otro dorsolumbalgia; ambos

fueron trasladados al hospital. Dos más fueron atendidos por presentar crisis nerviosa.

Por las fuertes lluvias el Sistema de Aguas de la Ciudad de México informó que tras la alerta amarilla emitida por la Secretaria

--	--	--	--	--	--	--	--



Se Diploma... (3)

Página:

17

Sección:

Med

Fecha:

22 MAR 2020

11

**EMPLEADOS** de un banco al interior de una tienda de electrodomésticos fueron rescatados tras la caída del plafón.

ria de Gestión Integral de Riesgos y Protección Civil, por el pronóstico de precipitaciones brindó atención ante posibles encharcamientos, por lo que equipos hidroneumáticos, Hércules, carros bomba, personal operativo e ingenieros atendieron distintos puntos de la CDMX.

**Afectaciones en Edomex.** En el Estado de México, una fuerte granizada sorprendió a los mexiquenses y en diversos municipios las intensas lluvias provocaron encharcamientos, como fue el caso de Ecatepec, Toluca, Cuautitlán Izcalli, Teoloyucan y Coacalco.

Los servicios de emergencias de diversas localidades desplegaron personal en vías primarias para realizar labores de tránsito, pues debido a la intensidad de las precipitaciones pluviales a partir de las 18:00 horas de este sábado, se generó caos en vías primarias.

En la ciudad de Toluca, elementos de la dirección de Bomberos y Protección Civil acudieron a desahozar algunas coladeras colapsadas, mientras que en Ecatepec el agua provocó encharcamientos severos en algunas colonias. ● **Coninformación de Claudia González**



# Granizo atípico derrumba techos en la Central de Abasto

▲ La fuerte lluvia y la caída de granizo en el oriente de la Ciudad de México provocó el colapso de tres naves en el sector Flores y Hortalizas de la Central de Abasto, con saldo de dos personas heridas; una por traumatismo craneoencefálico moderado y otra por

dorsolumbalgia, mientras los servicios de emergencia atendieron a otras tres por crisis nerviosas. El derrumbe ocurrió en la zona donde hay casi mil locales pequeños. Autoridades reportan afectación mayor en 689. Foto La Jornada

ELBA MÓNICA BRAVO / P 26



◀ Los arcotechos de las naves, con más de 37 años, cedieron ante el peso del granizo tras la lluvia de ayer. Foto La Jornada



Granizo

2

Página:

26/28

Sección:

Cap.

Fecha:

22 MAR 2020

# Por el granizo colapsa el techo de tres naves en la Central de Abasto

**ELBA MÓNICA BRAVO**

26 cap

La fuerte lluvia y caída de granizo atípico en el oriente de la Ciudad de México ocasionó el colapso de tres naves en el sector de flores y hortalizas de la Central de Abasto (Ceda), ubicada en Iztapalapa, que dejó dos personas heridas, una por traumatismo craneoencefálico

moderado y la segunda por dorsolumbalgia. Asimismo, servicios de emergencia atendieron a otras tres por crisis nerviosas.

La Ceda informó que las zonas afectadas fueron la nave roja en su totalidad y las naves dos y cuatro parcialmente, luego de que alrededor de las 18 horas se reportó el colapso de los techos en las zonas en las que se encuentran aproximadamente mil locales pequeños y que de manera preliminar las autoridades capitalinas reportaron una afectación mayor en 689 negocios.

Hasta el cierre de la edición no se reportaban personas atrapadas ni

fallecidas y permanecían en la Ceda efectivos y unidades del Secretaría de Gestión Integral de Riesgos y Protección Civil, del Heroico Cuerpo de Bomberos y policías.

Al lugar acudió la alcaldesa Clara Brugada, quien informó que también hubo afectaciones al techo de una tienda de electrodomésticos en Eje 5 Sur y Rojo Gómez, así como en 20 viviendas de los barrios San Ignacio y La Asunción.

Aseguró que en 2019 la Ceda recibió recursos del presupuesto participativo para realizar mejoras, pero es evidente que se requiere más apoyo, el cual dará la alcaldía.



# Granizada tira techo en Central de Abasto

**Iztapalapa.** Tras el derrumbe, dos lesionados; comerciantes de flores y hortalizas hicieron reclamos a la alcaldesa Clara Brugada

ABRAHAM REZA  
CIUDAD DE MÉXICO

20

Debido a la fuerte lluvia y granizo de ayer en la alcaldía Iztapalapa, el techo de tres naves de la Central de Abasto colapsó afectando a poco más de 689 pequeños locales.

De acuerdo con la titular de la Secretaría de Gestión Integral de Riesgos y Protección Civil, Myriam Urzúa, el colapso se debió al acumulamiento de granizo en los techos de lámina; sin embargo, señaló que será hasta hoy por la tarde cuando la Secretaría de Obras y el Instituto de Seguridad para las Construcciones presente el dictamen estructural que confirme o descarte la hipótesis.

Los hechos ocurrieron ayer por la tarde alrededor de las 18:22 horas, luego de que durante hora y media de lluvia el granizo cubriera totalmente los techos de la zona roja de flores y hortalizas de este mercado, considerado el más grande América Latina.

Tras el colapso, elementos de la Secretaría de Seguridad Ciudadana, del Heroico Cuerpo de Bomberos e Integrantes de Protección Civil llegaron hasta el lugar para ayudar con las labores de rescate y resguardo de la zona.

Luego del derrumbe, tres personas sufrieron crisis nerviosa y dos más resultaron lesionadas, por lo que tuvieron que ser trasladadas al Hospital Balbuena en un helicóptero del Grupo Cóndores.

En la zona del siniestro la titular de la alcaldía de Iztapalapa, Clara Brugada, intentó realizar un breve recorrido; sin embargo, el enojo y los cuestionamientos de los comerciantes provocaron que decidiera suspender la conversación, lo que generó que se le abucheara y lanzaran pedazos de hielo.

Más tarde y a través de su cuenta de Twitter, Brugada informó que además del colapso en la Central de Abasto la lluvia atípica "ocasionó la caída de techumbres en el mercado de avenida 5 de Mayo, en el Barrio San Pablo, en el Elektra de Eje 3 Oriente y Ferrocarril de Río Frio,

por lo que Protección Civil laboró en los tres puntos.

En redes sociales, el usuario Yobany Martínez Martínez publicó un video del momento en el que el techo se derrumbó.

"¡Salte, salte, salte", se escucha decir a Martínez Martínez. "¡Hay gente (...) aquí hay uno!".

Quien también presenció el siniestro fue Enedina González, una vendedora de verduras y desayunos de la nave 2. En entrevista para MILENIO señaló que ella y su dos empleados se encontraban preparándose para la jornada de esta madrugada, cuando escucharon el crujir de la lámina.

"Se doblaron como papel y en segundos estaban en el suelo, solo alcancé a gritarle a mis empleados que corrieran", comparte doña Enedina mientras saca del escombros su báscula y un diablito.

Hasta el cierre de esta edición la zona roja de la Central era resguardada por al menos 300 elementos de la SCC, pues el levantamiento de escombros no estaba programado, lo que ocasionó descontento y temor de los propietarios de los locales afectados.

"Qué vamos a hacer, los proveedores llegan durante la madrugada, pero ahora dónde vamos a dejar nuestra mercancía si todo está abajo de la lámina. No hay luz y nuestras pertenencias están expuestas", dijo Juan Álvarez, comerciante del lugar.





Granizada... (2)



Tres naves con más de 689 locales resultaron afectadas. OCTAVIO HOYOS



# Colapsa el techo en la zona de flores de la Central de Abasto en Iztapalapa



❖ Autoridades reportan que la causa pudo ser la fuerte lluvia y granizo que cayó la tarde de ayer en la zona oriente de la CDMX

[ Mariana Martell ]

**E**l techo de tres naves de la zona de flores y hortalizas en la Central de Abasto (Ceda) se desplomó la tarde de ayer debido a la fuerte lluvia y el granizo que cayó en la zona oriente de la Ciudad de México.

De acuerdo con el reporte de la Secretaría de Gestión Integral de Riesgos y Protección Civil del gobierno capitalino, a las 18:17 horas en el C5 se reportó la caída del techo de la zona de Hortalizas, debido a la tormenta con granizo.

En la nave afectada se concentran unos 200 locales pequeños, pero, según la autoridad, no se tenía reporte de personas lesionadas o atrapadas.

Tras el incidente sólo requirieron atención médica dos personas, una por crisis nerviosa y otra que resultó con golpes

en la espalda; no obstante, la Secretaría informó que estaba "pendiente descartar personas atrapadas".

Usuarios en redes sociales compartieron fotos de lo ocurrido en el lugar, así como del tra-

bajo de los cuerpos de emergencia que llegaron al sitio.

El incidente ocurrió pasadas las 18:00 horas; una hora más tarde, autoridades descartaron que hubiera personas atrapadas bajo las láminas.

En la misma alcaldía, la Secretaría reportó la caída de un techo de una tienda Elektra en Eje 3 Oriente y Ferrocarril Río Frío, sin que se presentaran lesionados.

Previamente, se activó la Alerta Amarilla por el fortalecimiento de tormenta en las alcaldías Benito Juárez, Cuauhtémoc, Gustavo A. Madero, Iztacalco, Iztapalapa y Venustiano Carranza.





Foto: Especial

## REPORTAN DOS HERIDOS, NINGUNO GRAVE GRANIZADA COLAPSA TECHOS DE LA CENTRAL DE ABASTO

Al menos 680 locales de la zona de hortalizas se dañaron por el desplome de las naves conocidas como Roja y Azul.



Foto: Especial

El techo de lámina de las naves Roja y Azul cedió ante la fuerza de la tormenta que azotó ayer la ciudad, que incluía granizo.



Foto: Cuartoscuro

### PRIMERA GRANIZADA

# Colapsan techos en Central de Abasto

En otro hecho, la parte superior de una tienda de blancos resultó afectada; hubo dos lesionados y tres con crisis nerviosa

POR JONÁS LÓPEZ

jonas.lopez@gimm.com.mx

# 6

## EMPLEADOS

quedaron atrapados dentro de una sucursal de banco por el colapso del techo de la tienda.

La granizada que azotó la Ciudad de México provocó la caída de techos en inmuebles de Iztapalapa, hubo dos personas lesionadas, tres afectadas por crisis nerviosas y seis atrapadas que fueron rescatadas, informó Myriam Úrzua, secretaria de Gestión Integral de Riesgos y Protección Civil (SGIRPC).

Un caso ocurrió cerca de las 18:17 horas, en la zona de hortalizas de la Central de Abasto, en donde las techumbres de las naves conocidas como Roja y Azul se desplomaron, aparentemente, por el peso de la lluvia y granizo acumulado.

La funcionaria informó que se habían registrado cinco personas afectadas,

tres por crisis nerviosas y otras dos por lesiones en la espalda ocasionadas por golpes.

Se habían contabilizado 689 locales pequeños afectados, reportó la SGIRPC.

La granizada también provocó, cerca de las 18:14 horas, la caída del techo de plafón de una tienda de blancos, ubicada en Eje 3 Oriente y Ferrocarril Río Frío, en la colonia Cuchilla del Moral, en Iztapalapa.

Anoche, la SGIRPC alertó que en las alcaldías de Álvaro Obregón, Azcapotzalco, Benito Juárez, Coyoacán, Cuauhtémoc, Gustavo A. Madero, Iztacalco, Iztapalapa y Miguel Hidalgo existían riesgos por probables lluvias de hasta 29 milímetros.



### Colapsan techos de la Central de Abasto por lluvia

Pág. 17



## POR LLUVIA Y GRANIZADA

# Se desploman tres techos de la Ceda

KARLA RIVAS

**Vendedores y sus mercancías quedaron bajo las pesadas estructuras; no hubo fallecidos**

**L**as fuertes lluvias y granizada registradas el día de ayer provocaron que se desplomaran por lo menos tres techos pertenecientes a las naves de la Central de Abastos (Ceda), en la alcaldía Iztapalapa.





Página:

1/17

Sección:

Met

Fecha:

Colapsan techos. (2)

Debido al peso provocado por el agua y el hielo los techos de las nave Roja y Azul de la zona de Hortalizas de la Ceda se desplomaron, provocando que mercancías y vendedores quedarán bajo estas pesadas estructuras.

Al lugar llegaron varias decenas de elementos de la Policía, Heroico Cuerpo de Bomberos, Protección Civil y paramédicos del Escuadrón de Rescate y Urgencias Médicas (ERUM).

Uniformados en conjunto con bomberos vigilaban el perímetro, debido a que comerciantes se metían por los espacios que podían para verificar el estado de sus locales, sin embargo aún existía peligro por los cables de luz que cho-

caban con el agua.

Se informa que no hay fallecidos ni heridos de gravedad, sólo se dio a conocer que se le brindó atención médica a una mujer la que entró en crisis por lo ocurrido y a algunas personas son heridas menores.

Clara Brugada alcaldesa de Iztapalapa informó que se sigue revisando el interior de las naves desplomadas, para verificar los daños.

También afirmó que no hay heridos de gravedad y que se realizarán trabajos para restauren las naves lo más rápido posible y que los comerciantes puedan volver a trabajar.

**Se le** brindó atención médica a una mujer la que entró en crisis por lo ocurrido y a algunas personas son heridas menores



La zona de Hortalizas de la Central de Abasto resultó afectada; la alcaldesa Clara Brugada dijo que se revisó el interior para verificar daños /FOTO: ESPECIAL



# Intensa granizada colapsa techos

REDACCIÓN

17 El techo de dos naves en la Central de Abasto se colapsó tras la fuerte lluvia con granizo que cayó ayer al oriente de la Ciudad de México. En total resultaron afectados 680 negocios y no hubo lesionados.

La granizada que cubrió de blanco a las alcaldías Iztacalco e Iztapalapa también dañó una sucursal bancaria, en donde 11 de sus empleados resultaron con heridas pues el techo se vino abajo.



6

## DERRUMBE AFECTA A 2 MIL LOCALES

● El techo de una nave de la Central de Abasto (Ceda) en la zona de Hortalizas se cayó a causa de la fuerte lluvia que se dio ayer por la tarde, reportó la **Secretaría de Gestión Integral de Riesgos y Protección Civil**.

Resultaron afectadas las naves azul y roja, dejando como saldo alrededor de dos mil locales afectados. Al cierre de esta edición, se tenía el reporte de dos personas afectadas, una por crisis nerviosa y otra con dorsolumbalgia.

CARLOS NAVARRO





GOBIERNO DE LA CIUDAD DE MÉXICO

**metro**

22 MAR 2020

Página:

1/5

Sección:

Fecha:

# CACHAN GRANIZO

CAE TECHUMBRE EN LA CEDA A CAUSA DE LA LLUVIA 5



SÓLO SE REPORTA UN HERIDO Y NO ES DE GRAVEDAD

# DOBLA GRANIZO TECHO



La techumbre de varias naves colapsó por el granizo y la lluvia

SE DESPLOMAN TECHUMBRES DE VARIAS NAVES DE LA CENTRAL DE ABASTO, EN IZTAPALAPA



Cachan co. (2)

22 MAR 2020

Página:

1/5

Sección:

Fecha:

ULISES LEÓN

La tarde de ayer, alrededor de las 18:05 horas, los techos de cuatro naves de la Central de Abasto (Ceda) se desplomaron al no resistir el peso del granizo.

Según Héctor Ulises García Nieto, coordinador general de la Ceda, el saldo del incidente fue de un hombre herido sin que se reportara grave.

Los daños materiales reportados hasta anoche eran de 20 mil metros cuadrados de techumbre derrumbados, que significa una afectación a 700 espacios de vendedores.

“En realidad sólo un herido que trasladaron con lesiones menores, está consciente, tuvo un traumatismo en un brazo”, dijo García.

“Tenemos también una estimación general de cerca de 700 espacios afectados que se delimitan para la venta en las naves”, dijo García.

Las áreas afectadas son el techo de la Nave 1, donde se vende lechuga, que colapsó por completo; en la Nave 2, de cham-

piñón, alfalfa y manejo, sólo cayó la mitad del techo.

En el llamado Mercado Rojo, de venta rábanos y cilantro, también se perdió por completo el domo, mientras que en la Nave 4 sólo hubo afectaciones en el área de rosas y gladiolas.

Aunque ayer aún no era posible cuantificar las pérdidas de los comerciantes, ya se valoraban las opciones para apoyarlos.

Las estructuras de acero, explicó Nieto, se construyeron en 1985 y, si bien se les daba mantenimiento, desde entonces no se habían cambiado.

El coordinador afirmó que, tras el incidente, vendrá una inspección de las techumbres vulnerables y su rehabilitación.

El Fideicomiso de la Ceda cuenta con un seguro que cubrirá parte de los gastos por el incidente, pero, al cierre de la edición, no se realizaban los peritajes.

En los primeros trabajos de limpieza participaron el Sistema de Aguas, la Secretaría de Obras y Servicios y cuadrillas de la Alcaldía Iztapalapa.

Los comerciantes esperarán los resultados del peritaje para recibir apoyo.



Oficialmente sólo se reportó un herido con lesiones leves.



Desde anoche empezarán a trabajar en la limpieza de la zona.





**IZTAPALAPA**

# Granizada tira techo de una nave en la Ceda

**IGNACIO RAMÍREZ** 9

La lluvia con granizo y fuertes vientos registrados la tarde de este sábado en Iztapalapa causaron el colapso de la techumbre de una nave de la Central de Abasto (Ceda), sin dejar personas lesionadas.

El incidente ocurrió en la zona de flores y hortalizas, conocida como la nave roja, alrededor de las 18:00 horas en Eje 3 Oriente y Ferrocarril Río Frío.

Las autoridades no reportaron personas malheridas y atribuyeron el derrumbe al peso del granizo acumulado.

Elementos del Heroico Cuerpo de Bomberos, del Escuadrón de Rescate y Urgencias Médicas (ERUM) y de la Secretaría de Seguridad Ciudadana (SSC-CDMX) acudieron a atender el percance y atendieron a varias personas por crisis nerviosa.

“A consecuencia de la caída de granizo se derrumba la nave roja en la Central de Abasto, en camino vulcano y PC”, se informó en redes sociales.





9

# Registran incendio en la Preparatoria 8 de la UNAM

● El plantel se encuentra tomado desde hace semanas por personas que protestan contra la violencia de género

ALEXIS ORTIZ

—nacion@eluniversal.com.mx

Un incendio se reportó ayer en la Escuela Nacional Preparatoria 8 Miguel E. Schultz, institución educativa que desde hace semanas se encuentra tomada por personas que protestan contra la violencia de género.

El cuerpo de Bomberos de la Ciudad de México informó del siniestro, en el que no hubo víctimas. También se indicó que en el lugar se quemaron mesas, libros y otros objetos.

Esta no es la primera vez que un plantel de la Universidad Nacional Autónoma de México (UNAM), tomado por grupos de paristas, registró un incendio, pues hace cuatro días, el Colegio de Ciencias y Humanidades (CCH) plantel Sur registró una conflagración y las llamas arrasaron con mobiliario. También el 10 de marzo, en el interior del CCH Azcapotzalco, los



TOMADA DE TWITTER

El cuerpo de bomberos señaló que no hubo víctimas y que en el lugar se quemaron mesas, libros y otros objetos.

paristas quemaron un vehículo de la UNAM y los bomberos acudieron para acabar con el siniestro.

La ira de los manifestantes por la violencia de género que sufren las alumnas al interior de la UNAM también los ha llevado a provocar un incendio en el edificio de Rectoría en Ciudad Universitaria; este hecho se registró en febrero pasado durante una protesta.

Además de reportar este incendio, la máxima casa de estudios también anunció que recuperó las instalaciones de la Escuela Nacional Preparatoria 6 Antonio Caso.

“Las autoridades universitarias ingresaron a las instalaciones en compañía de un notario, quien dio fe de la situación de abandono y de

las condiciones y daños ocasionados por el pequeño grupo que mantuvo cerrada la escuela”, indicó la UNAM en un comunicado.

La Preparatoria 6 estuvo cerrada desde el 11 de febrero, fue tomada por paristas incluso cuando ya se había anunciado que las clases se impartirían con normalidad.

La UNAM informó que entregó una carta a las personas que mantienen congeladas las actividades en distintas preparatorias y facultades en la que se les pide desalojar las instalaciones para realizar labores sanitarias.

La UNAM se comprometió a que si los paristas dejan las instalaciones, el diálogo con autoridades se reactivaría lo más pronto posible. ●



Página:

20

Sección:

Fecha:

Y ADEMÁS

20  
**Ahora incendio en  
la Preparatoria 8**

Ayer por la tarde se reportó un incendio en la Escuela Nacional Preparatoria 8 "Miguel E. Schulz". Hasta el lugar arribaron bomberos y personal de Protección Civil, quienes ingresaron al lugar y en uno de los salones hallaron que se quemaban pupitres y libros, entre otros objetos; hace unos días ocurrió otro incendio en el CCH Sur.



CDMX

## Se incendia aula de la Prepa 8

DE LA REDACCIÓN  
nacional@gtmm.com.mx



La tarde ayer se reportó un incendio en el interior de un aula de la Preparatoria 8 de la UNAM.

De acuerdo con el Cuerpo de Bomberos de la CDMX, se quemaron pupitres, libros y diversos objetos.

“En avenida Lomas de Plateros, colonia Merced Gómez, en @AlcaldiaAO; en el interior de un aula de la @Prepa8\_UNAM se quemaron pupitres, libros y objetos varios; el HCB labora en la extinción del fuego”, señaló en su cuenta de Twitter.



Foto: Twitter @Bomberos\_CDMX

Bomberos capitalinos reportaron que se quemaron pupitres, libros y diversos objetos en un aula de la prepa 8.



Queman la preparatoria 8; presumen que fueron los paristas

Pág. 8



PRESUMEN QUE FUERON PARISTAS

# Queman la

# prepa 8

ALBERTO JIMÉNEZ

El incendio consumió mesas, libros y otros objetos didácticos del plantel

**B**omberos capitalinos atendieron un incendio al interior de la Escuela Nacional Preparatoria 8 Miguel E. Schulz, presumiblemente, iniciado por jóvenes paristas que mantienen tomadas las instalaciones del plantel.

Este es el segundo incendio que se registra en un plantel de la Universidad Nacional Autónoma de México (UNAM), durante el

Tras varias horas de labores, los socorristas que intervinieron en el plantel apagaron el fuego. Vía Twitter, el Heroico Cuerpo de Bomberos informó que no hubo personas lesionadas

paro de actividades que activistas han promovido contra la violencia de género.

La Coordinación General de Prepa 8 iniciará las investigaciones correspondientes para determinar las causas del incidente y estimar el monto económico de las afectaciones.

La tarde de este sábado, elementos del Heroico Cuerpo de Bomberos fueron solicitados en el inmueble, localizado en la colonia Merced Gómez, alcaldía Álvaro Obregón.

A pesar de tener bloqueados los accesos principales de la Preparatoria 8, los jóvenes paristas permitieron el ingreso a



*Queman* (circulo)

Página:

8

Sección:

Fecha:

22 MAR 2020



**Los bomberos** pudieron ingresar al plantel para sofocar el fuego

vulcanos para que mitigaran las llamas.

Tras varias horas de labores, los 14 socorristas que intervinieron en el plantel de educación media superior apagaron el fuego. Vía Twitter, el HCB informó que no hubo personas lesionadas.

A su vez, la Universidad Nacional Autónoma de México (UNAM) informó que

el incendio consumió mesas, libros y otros objetos didácticos del plantel.

“A la escuela, ubicada en Lomas de Plateros, alcaldía Álvaro Obregón, la cual mantiene cerrada un pequeño grupo de personas, arribaron elementos de los servicios de emergencia e integrantes del H. Cuerpo de Bomberos de la Cdmx, quienes

controlaron el siniestro. No se reporta ningún lesionado”.

Autoridades de la máxima casa de estudios llevarán a cabo las diligencias correspondientes para determinar si se trató de un incidente aislado o si fue provocado por las personas que participan y fomentan el paro total de actividades.



# Se incendian los salones de la Prepa 8 de la UNAM

ALBERTO JIMÉNEZ/La Prensa

17

Bomberos capitalinos atendieron un incendio al interior de la Escuela Nacional Preparatoria 8 Miguel E. Schulz, presuntamente iniciado por jóvenes paristas que mantienen tomadas las instalaciones del plantel.

Este es el segundo incendio que se registra en un plantel de la Universidad Nacional Autónoma de México (UNAM) durante el paro de actividades que activistas han promovido contra la violencia de género.

La Coordinación General de la Preparatoria 8 iniciará las investigaciones correspondientes para determinar las causas del incidente y estimar el monto económico de las afectaciones.

Ayer por la tarde elementos del Heroico Cuerpo de Bomberos fueron solicitados en el inmueble, localizado en la colonia Mercedes Gómez, alcaldía Álvaro Obregón.

A pesar de tener bloqueados los accesos principales de la Preparatoria 8, los jóvenes paristas permitieron el ingreso a vulcanos para que mitigaran las llamas.

Tras varias horas de labores, los 14 socorristas que intervinieron en el plantel de educación media superior apagaron el fuego. Vía Twitter, el cuerpo de Bomberos informó que no hubo registro lesionados.

Autoridades de la máxima casa de estudios llevarán a cabo las diligencias correspondientes para determinar si se trató de un incidente aislado o si fue provocado.



Es el segundo siniestro ocurrido dentro de un campus durante esta semana /CORTESIA

# SECRETARÍA DE MEDIO AMBIENTE



Página: 1

Sección: cd

Fecha:

## Trasplantan humedal

Las plantas regeneradoras del humedal que estaba en el camellón de Periférico, al cruce con Cuemanco (foto), fueron removidas al Parque Cuitláhuac, en Iztapalapa, ya que se construirá un puente en el primer sitio. CIUDAD



Trasplantan ecosistema de Periférico al Parque Cuitláhuac

# Llevan a Iztapalapa plantas de humedal

Pide Medio Ambiente preservar ejemplares de Cuemanco, donde habrá un puente vial

IVÁN SOSA

El humedal situado en el camellón de Periférico y Cuemanco, en Xochimilco, fue removido hacia el Parque Cuitláhuac, en Iztapalapa.

Como parte de las medidas de mitigación por la construcción del puente vehicular de 1.7 kilómetros sobre el Periférico, la Secretaría de Medio Ambiente ordenó trasplantar las plantas regeneradoras del humedal.

“Recibimos 24 mil tules que estamos plantando en

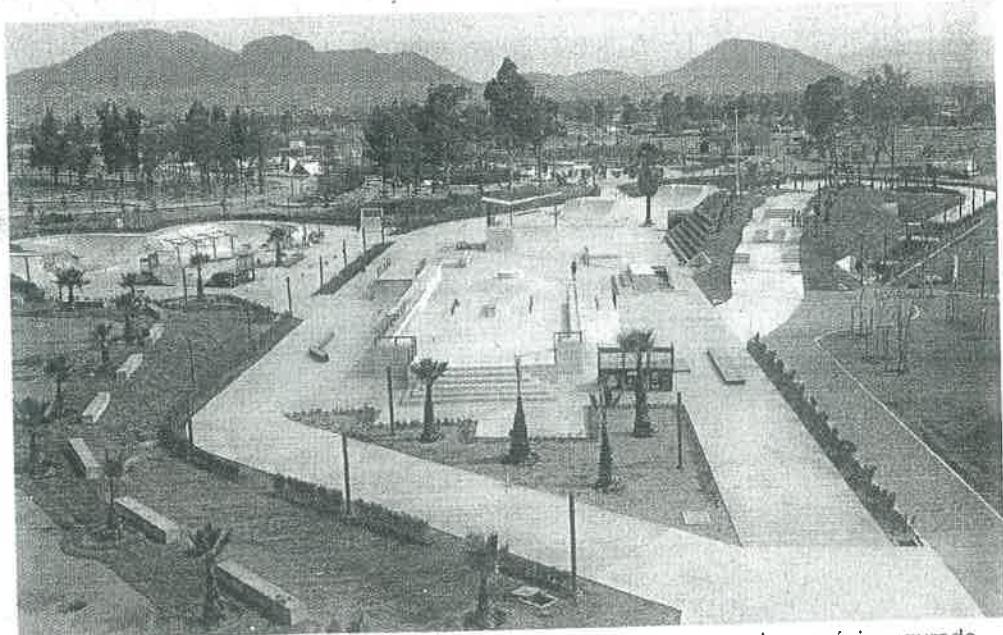

Victor Zubieta

Unos de los tules ya fueron trasplantados en el Parque Cuitláhuac, que hoy sería inaugurado.

Handwritten mark resembling a stylized 'A' or '4'.





Trasplanta... (2)

los 3 mil 500 metros cuadrados de lo que será el humedal que limpiará caudales de drenaje y las convertirá en aguas tratadas, para regar el nuevo Parque Cuitláhuac”, explicó Germán Salgado, uno de los diseñadores del humedal.

Expertos extrajeron del camellón central de Periférico, frente al Mercado de Flores y Plantas de Xochimilco, los tules para despejar una parte de la superficie en donde serán ancladas las columnas del puente, el cual resolverá el congestionamiento provocado por la reducción de carriles viales en la zona de Cuemanco.

Las raíces absorberán la materia orgánica del drenaje, sanearán las aguas negras para reciclarlas y el caudal producido será aprovechado en el bosque sembrado en el Parque Cuitláhuac, lo que convertirá el ex basurreo en un espacio verde.

Antes de la cancelación de eventos públicos, la inauguración del parque público

### Nuevo pulmón

El Parque Cuitláhuac será un polo recreativo.

- Se trata de 140 hectáreas que fueron parte del tiradero de Meyehualco.
- La inversión en la primera etapa es de 250 millones de pesos.
- Incluye iluminación solar, juegos infantiles, áreas verdes y un lago.

más grande al Oriente de la Ciudad de México estaba prevista para hoy.

Encargados de llevar a cabo los anclajes y la cimentación del puente explicaron que la mayor parte del humedal subsistirá entre el Mercado de Flores y el Parque Ecológico.

“Modificaron el trazo para que el anclaje de las columnas toque lo menos posible el humedal y descansen más en el pavimento de los



El humedal del Anillo Periférico cederá parte de su espacio al anclaje del distribuidor vehicular.

carriles existentes, el 90 por ciento del humedal convivirá con las columnas”, comentó uno de los encargados.

La construcción del puente vial está a cargo de la Secretaría de Obras y Servicios con 693 millones de pesos de inversión.

El nuevo humedal, donde ya fueron trasplantados los tules, fue reutilizado el cascajo de las banquetas renovadas en Avenida Chapultepec para edificar un muro

de gavión, sostenido por malla, como el primero de una sucesión de filtros que convertirán en caudales de riego las aguas negras que antes inundaban la Unidad Habitacional Vicente Guerrero.

En el parque, indicó el ingeniero Germán Salgado, esas aguas regarán un bosque con árboles de tres ecosistemas del Valle de México, cuyo crecimiento observarán los visitantes en los siguientes años.

# SISTEMA DE AGUAS



# En medio de crisis por COVID-19, dejan sin agua a tres alcaldías

❖ Al menos durante 10 días los habitantes de Gustavo A. Madero, Venustiano Carranza y Azcapotzalco padecerán la falta del líquido

[ Mariana Martell ]

**E**n medio de la emergencia decretada por el inminente crecimiento en el número de contagios por COVID-19, las alcaldías Gustavo A. Madero, Venustiano Carranza y Azcapotzalco permanecerán durante 10 días con cortes intermitentes de agua.

Lo anterior debido a que la Comisión Nacional del Agua en conjunto con el Sistema de Aguas de la Ciudad de México no pudieron realizar la suspensión de los trabajos de equipamiento de 10 pozos pertenecientes al Plan de Acción Inmediata zona norte (PAI norte).

El corte de agua en las tres demarcaciones, según las autoridades se llevará a cabo de forma paulatina, por lo que aseguraron que la ciudadanía no permanecerá totalmente sin el vital líquido.

Sin embargo vecinos de las zonas afectadas insistieron en que este corte de agua agravará los contagios y problemas de higiene, puesto que impo-

sibilita acatar las recomendaciones emitidas por el gobierno central en las cuales se exhorta a lavarse las manos constantemente y cuidar la higiene del hogar.

Gustavo A. Madero y Azcapotzalco serán las demarcaciones que sufrirán las mayores afectaciones, puesto que el abasto de agua depende en su totalidad del Sistema Barrientos, el cual será intervenido por estas obras de mantenimiento.

Con estos trabajos Conagua y Sacmex buscan recuperar entre 350 y 400 litros de agua por segundo del Sistema Barrientos para incrementar el suministro de agua en estas alcaldías.

Ambas dependencias adelantaron que estos trabajos quedarán concluidos el 28 de marzo, aunque no descartan el

que la fecha pueda ser adelantada ya que mencionaron que se trabaja las 24 horas para acelerar la obra y evitar las afectaciones, para que de esta forma el servicio se recupere de forma paulatina cuanto antes.

Karina, vecina de la Gustavo A. Madero comentó que con este corte de agua, siente correr un mayor riesgo de contagiarse de coronavirus al no poder mantener la higiene adecuada dentro de su hogar.

“No sé como a las autoridades se les ocurrió realizar este tipo de obras que involucran cortes de agua en varias colonias de la ciudad, porque prácticamente te exponen a contagios, al no poderte lavar las manos constantemente o lavar la ropa con la que nos subimos al metro”, dijo.

Y agregó: “Lo único que nos queda es comprar gel antibacterial, pero en casi todas las farmacias está agotado y si en algún lado lo encuentras está carísimo y la verdad



*En medio - -*

*2*

**2 2 MAR 2020**

Página:       

Sección:       

Fecha:       

es que no tenemos el dinero suficiente para estar comprando esto a cada rato y menos ahora que las clases estarán suspendidas y tendré a todos mis hijos en la casa, entonces yo le pregunto a las autoridades: ¿Cómo quieren que nos cuidemos?

Ante esta situación las alcaldías y Sacmex han puesto en marcha el programa emergente de abastecimiento de agua potable para dotar del líquido de forma gratuita a las colonias afectadas.

La alcaldía Gustavo A. Madero pondrá en funcionamiento, a partir del lunes 23 de marzo, tres puntos de abastecimiento de agua potable, con pipas de la alcaldía y Sacmex.

Los puntos de abastecimiento estarán ubicados en los Deportivo Hermanos Galeana, Francisco Zarco y Carmen Serdán de lunes a domingo de 9:00 a 18:00 horas.



# Abren llaves para evitar propagación del Covid-19

CARLOS LARA

15

Con el fin de disminuir la propagación del virus Covid-19, se trabaja para poner en operación 10 equipos de bombeo y con ello aumentar el caudal de agua entregado en bloque en la Zona Metropolitana.

La Comisión Nacional del Agua (Conagua) detalló que sin suspender el servicio de abasto, se realizan maniobras de instalación que concluirán el 25 de marzo, luego de lo cual será posible aumentar el caudal a la Ciudad de México, en aproximadamente 0.5 metros cúbicos por segundo.

En lo que va de marzo, al Sistema de Agua capitalino se le han entregado, en promedio, 2.17 metros cúbicos por segundo, mientras que a la Comisión del Agua del Estado de México 4.05 metros cúbicos por segundo mientras que a la Comisión de Agua y Alcantarillado del Municipio de Tizayuca, Hidalgo, 0.36 metros cúbicos por segundo.

Alternadamente, dice la Conagua, se trabaja y da prioridad a concluir las rehabilitaciones de dos pozos del ramal Tláhuac y el reequipamiento de 4 pozos en los ramales Los Reyes Ferrocarril y Tizayuca.

Adicionalmente, para asegurar el abasto de agua a la población ante la contingencia en torno al Covid-19, se tiene contemplado actuar en cuatro rubros fortalecer la distribución de agua mediante camiones pipa, principalmente en zonas con población vulnerable.

Asimismo, se trabaja coordinadamente con el sector salud, revisando las necesidades de agua de hospitales y clínicas de 22 entidades.

## PIPAS

Las acaldías Gustavo A. Madero fijó tres puntos de abastecimiento de agua potable en esta temporada



En tres deportivos de la GAM se atenderá a los vecinos / ERNESTO MUÑOZ



Su diseño permitirá que el agua se filtre al subsuelo y que tenga corriente

POR JONÁS LÓPEZ

jonas.lopez@gtmm.com.mx

El Canal Nacional tiene fondo de piedra pues se construye con una base que servirá para darle fortaleza a su estructura, pero también para permitir que el agua permee hacia el subsuelo, abastezca el manto freático y, a la vez, el líquido no quede estancado demasiado tiempo.

Rafael Carmona, titular del Sistema de Aguas de la Ciudad de México (Sacmex), informó que el diseño del Canal Nacional tiene su base en que el agua no tiene corriente, lo que facilita su deterioro. Por eso se planteó con caídas de agua que simulan cascadas y que sirven para dar movimiento al líquido, explicó. Además, los taludes fueron revestidos con malla geotextil para facilitar el riego con agua tratada.

“Es un canal prácticamente sin flujo, no estaba abierto al flujo corriente. El canal se recarga con agua tratada que viene de la Planta de Tratamiento de Aguas Residuales de Coyoacán y algo más de la planta de Cerro de la Estrella. Para la conservación del agua en el Canal, se colocaron unos sistemas de aeración que toman el agua de la parte baja del canal, la suben y cabe por esos lavaderos; ya vimos operando uno.

REHABILITACIÓN DE CANAL NACIONAL

# PONEN FONDO DE PIEDRA EN CANAL

La aeración es uno de los elementos principales para la conservación del agua del Canal”, explicó.

La rehabilitación del Canal Nacional está acorde a la tendencia internacional de recuperar la memoria hídrica de las ciudades, combinando con una recuperación del espacio público para el fortalecimiento de la comunidad.

El Sacmex rehabilita el Canal Nacional que data de la época prehispánica. Se estima que la primera etapa estará lista en abril.

En total, se invertirán 200 millones de pesos, que se emplean para recuperación, saneamiento y construcción del Parque Lineal de Canal Nacional, que comprende desde La Viga hasta Río Churubusco.

El proyecto contempla, también, una trotapista, cancha de basquetbol, creación de andadores, banquetas y plazuelas, instalación de nuevas luminarias, juegos infantiles y un sistema de bombeo para circulación y oxigenación del agua tratada del canal.

A petición de los vecinos de cuidar la vegetación, sólo se retiraron 65 árboles.



Fotos: Jonás López

Se espera que las obras de Canal Nacional estén listas para abril; a un lado, tendrá una trotapista, que fue sugerencia de los vecinos.



**AGENCIA DIGITAL DE INNOVACION**



## Reflexión chilanga

Federico Döring  
Columna invitada

### Perder la ventaja y el liderazgo

- El virus tomó por sorpresa al planeta entero y ante lo desconocido, la reacción de los gobernantes ha sido el factor determinante para mostrar cómo se contiene una epidemia y también cómo se sucumbe ante ella.

La pandemia ocasionada por el coronavirus COVID-19 está poniendo a prueba tanto a los gobiernos nacionales como a los de las principales ciudades del mundo.

La capacidad de reacción ante lo desconocido, la incertidumbre y la mortalidad está exhibiendo la naturaleza de las personas y de las autoridades, para bien y para mal.

El virus tomó por sorpresa al planeta entero y ante lo desconocido, la reacción de los gobernantes ha sido el factor determinante para mostrar cómo se contiene una epidemia y también cómo se sucumbe ante ella.

México se convirtió en el hazmerreír, no sólo por la inacción y las ocurrencias con las que ha respondido a lo inminente el gobierno federal, sino porque echó por la borda casi 15 días de ventaja que nos dio el viaje del COVID-19, días que ya hubieran querido tener en el Norte de Italia, en Madrid, en Argentina o en Estados Unidos.

Reconozco que del Presidente ya nada sorprende, pero esperaba más de un gobierno encabezado por una reconocida científica. Ella, como científica que es, sabe que ha perdido tiempo y aún así, decidió pasar a la retaguardia. Es un hecho que no hay un plan de acción claro.

Por si fuera poco, la incapacidad de sus más cercanos la hacen parecer sola en este desafío. Los otros "especialistas" de su gabinete, deben estar debajo de un escritorio, aterrorizados, incluso aquel que desde el púlpito de las redes sociales no perdía oportunidad para predicar de todo y contra todos y que hoy, como encargado de la innovación y la transparencia de los datos de gobierno, no atina hacer ni medio tuit; ya no pidamos una APP como las que se están implementando en otros países.

Su estrategia parece aproximarse más al ocultamiento de los datos porque ya es previsible que se les desborde la realidad.

Mientras en Europa y varios países asiáticos se han

implementado apps que permiten la identificación, seguimiento y datos de movilidad de los contagiados; rastrean su trayectoria y reducen el volumen de contagios al tiempo que ciudanizan las contenciones sanitarias contra el COVID-19, en la CDMX el gobierno lanzó un "innovador" sistema de "novedosos SMS", para informar a la sociedad, además de sus videos de YouTube.

Es para lo que ha alcanzado el titular de la Agencia Digital de Innovación Pública, **José Merino**. Si no implementa una herramienta digital innovadora que haga pública la información del coronavirus: contagios, decesos, capacidad hospitalaria; en la que, incluso, pudiera haber seguimiento médico para posibles contagios y decesos por causa del virus, una aplicación puntual a prueba de caída de sistemas, su permanencia en el cargo deberá someterse a consideración del Congreso. Será el caso de un funcionario público que no hizo su trabajo en detrimento de la salud de la población.

**Merino** hoy es una voz muda, silenciado y sin saber cómo poner en práctica nuevas tecnologías en la CDMX para anticipar y minimizar el impacto de la enfermedad.

En estos momentos es cuando nuestra ciudad requeriría de gobernantes audaces frente a esto que dejó de ser amenaza para ya estar entre nosotros. Las comparaciones son chocantes pero nuestra capital y el país los ha tenido.

Cabe mencionar que la decisión del encierro en nuestras casas es una decisión ciudadana en la que el gobierno quedó rebasado. Ya habrá tiempo para ese análisis, pero, cuidando las proporciones, el fantasma del 1985 que sepultó a los gobiernos timoratos ya ronda por las calles de la Ciudad.

El coronavirus nos tiene en jaque, porque la mandataria capitalina y su alfil no atinan en sus movimientos. Queda ahí la evidencia de la torpe decisión de no haber cancelado conciertos y eventos masivos.



**SECRETARÍA DE CULTURA**



# Lanzan la plataforma digital Capital Cultura

DE LA REDACCIÓN

La Secretaría de Cultura de la Ciudad de México lanzó la plataforma digital Capital Cultural en Nuestra Casa, con la finalidad de apoyar las medidas sanitarias preventivas que el Gobierno federal implementó para enfrentar la transmisión del coronavirus (Covid-19), además de garantizar los derechos culturales en la ciudad.

Con esa herramienta, las familias mexicanas tienen una oferta virtual entre las que destacan actividades de música, teatro y danza, películas nacionales e internacionales, así como reportajes, noticias, libros y recorridos virtuales por los recintos culturales mexicanos y extranjeros más importantes. La programación se puede disfrutar de forma gratuita desde ayer en el sitio web <http://www.capitalculturalennuestracasa.cdmx.gob.mx>.

En esa plataforma se puede acceder a los conciertos que formaron parte de los festivales Cantares y Radical Mestizo, realizados en julio y diciembre de 2019, respectivamente. También a los contenidos de la Mediateca Danza de la Universidad Nacional Autónoma de México (UNAM) y de la Compañía Nacional de Teatro. Asimismo, a la Ópera

Metropolitana de Nueva York, la Orquesta Filarmónica de Berlín, The European Culture Channel, a France.tv, Filmin Latino, Filma Dolores y a la Filmoteca de la UNAM.

Se ofrecen recorridos virtuales en el Museo Casa Estudio Diego Rivera y Frida Kahlo, la Casa Azul, los museos de Arte Indígena Contemporáneo, de Arte Moderno, de la Cultura Teotihuacana, del Palacio de Bellas Artes, Dolores Olmedo y Palacio Nacional, entre otros.

Además, se puede acceder a museos extranjeros como el British Museum, las galerías nacionales de Arte de Washington y de Berlín, el Museo de Arte de Sao Paulo, de Bellas Artes Fuji de Tokio, de Arte Contemporáneo de Bogotá, Orsay de París y del Palacio de Versalles.

También cuenta con el catálogo de libros de El Colegio Nacional de México y la Biblioteca Mundial Digital de la Organización de las Naciones Unidas para la Educación, la Ciencia y la Cultura, así como títulos del Fondo de Cultura Económica, Anagrama, Akai, Itaca, Errata Naturae y Planeta.

Estarán disponibles conferencias como Gramática y Estado: los Reyes Magos de la lengua española, el martes 4 de marzo a las 19 horas, y Saint Beuve, el 26 a las 18 horas, entre otras.



Página:

2

Sección:

cd

Fecha:

22 MAR 2020

## Lleva CDMX cultura a casa

El Gobierno capitalino  
habilitará una plataforma  
en la se podrá acceder a  
contenido cultural.



- Se trata de la plataforma digital Capital Cultural en Nuestra Casa ([www.capitalculturalennuestracasa.cdmx.gob.mx](http://www.capitalculturalennuestracasa.cdmx.gob.mx)).
- Su primer transmisión fue el concierto Noche de Primavera virtual 2020.
- También se podrá acceder a Ópera en el balcón y la obra de teatro La increíble Fuga de Vicario.
- Se ofrecen también los conciertos que formaron parte de los festivales Cantares y Radical Mestizo, realizados en julio y diciembre de 2019.
- Hay contenidos de la Mediateca Danza de la UNAM, la Ópera Metropolitana de Nueva York, la Orquesta Filarmónica de Berlín, entre otros.



# Teatros suspenden funciones; Cultura estrena plataforma

9a

ANA MÓNICA RODRÍGUEZ

A partir de este fin de semana, el Sistema de Teatros de la Ciudad de México se sumó a la suspensión de actividades para contener la propagación del virus Covid-19; en tanto, la Secretaría de Cultura local estrenó ayer la plataforma digital Capital Cultural de América. Nuestra Casa.

Así, los teatros de la Ciudad Esperanza Iris, Benito Juárez, Sergio Magaña y el Foro a Poco No también pospusieron sus montajes y espectáculos debido "la contingencia sanitaria.

"Más adelante se buscarán fechas y mecanismos viables para reprogramar funciones", puntualizaron los recintos en sus respectivos comunicados.

Los reembolsos por las funciones canceladas se realizarán a partir del 28 de abril mediante la plataforma sistema TicketMaster o en las taquillas de los recintos.

Entre las obras que se posponen figuran *Quién soy?*, *recetario sobre usted mismo*; *Las terribles desventuras del Dr. Panza*; *SuperMancito el ratón de acero*; *Donka, una carta a Chéjov*; *El banquero anarquista*; *Dido y Eneas*; *Tania, 40 años de Libertad en México*; *La herida y la flecha: réquiem para no olvidarte*, y *El empresario teatral de Mozart*, entre otras.

## Funciones de cine por streaming

En tanto, el gobierno capitalino y la Secretaría de Cultura prepararon para anoche el *streaming* en directo *Noche de primavera*, el cual incluyó un fragmento de la obra *La increíble fuga de Vicario, la leona enjaulada*, así como la participación de la Orquesta Sororidad, Chetes, Ely Guerra, La Gusana Ciega, Fobia y Ópera en el balcón.

La plataforma digital, informó la dependencia capitalina, "es un recurso tecnológico para poner al alcance de las familias una serie de actividades de música, teatro y danza, así como películas destacadas de la cinematografía nacional e internacional".

Incluye "reportajes, noticias, libros y recorridos virtuales por los más importantes recintos culturales, tanto mexicanos como extranjeros, los cuales podrán ser vistos de manera gratuita a partir de ayer en el sitio <http://www.capitalculturalennuestracasa.cdmx>

Además, se podrá tener acceso a los conciertos que formaron parte de los festivales Cantares y Radical Mestizo, los cuales se llevaron a cabo en julio y diciembre de 2019, de manera respectiva.



# Espacios culturales perderían 10MDP

ADOLFO LÓPEZ/El Sol de México

32

15 foros de la Ciudad de México estiman una pérdida millonaria por la contingencia del Covid-19. La Red de Espacios Culturales Independientes y Organizados, RECIO, integrada por el Foro Shakespeare, El 77, El Vicio, La Teatrería, entre otros, lanzó un comunicado en el que afirman que si la contingencia se levanta el 20 de abril, "la pérdida asciende a 9 millones.712 mil 330 pesos", sólo contando la afectación directa a estos sitios "que representamos un muy pequeño porcentaje", de la cultura en México.

Itari Martha, directora del Foro Shakespeare, explicó vía telefónica que la

comunidad artística, en específico la teatral, es una de las más vulnerables, pues "vivimos al día, muchos de nosotros subsistimos de manera independiente, de dar alguna función o que se lleve a cabo el evento artístico en nuestros espacios culturales", por lo que han solicitado apoyo al gobierno para frenar este impacto.

RECIO sugiere cuatro puntos: Medidas Laborales, con la reducción por un año del 50% de las cuotas obrero-patronales; financieras, con apoyo a créditos y líneas urgentes de liquidez de hasta 5 mdp; fiscales, como la cancelación del Impuesto Sobre Espectáculos Públicos, que ha estado en discusión desde hace meses y Ayudas y Subvenciones; solidarios.



El 77 es uno de los foros que solicita apoyo del gobierno /CORTESÍA

**La Secretaría** de cultura de la Cdmx, dijo que integrará la petición a una Mesa de Trabajo



# Espacios culturales perderían 10MDP

ADOLFO LÓPEZ

29

15 foros de la Ciudad de México estiman una pérdida millonaria por la contingencia del Covid-19. La Red de Espacios Culturales Independientes y Organizados, RECIO, integrada por el Foro Shakespeare, El 77, El Vicio, La Teatrería, entre otros, lanzó un comunicado en el que afirman que si la contingencia se levanta el 20 de abril, "la pérdida asciende a 9 millones 712 mil 330 pesos", sólo contando la afectación directa a estos sitios "que representamos un muy pequeño porcentaje", de la cultura en México.

Itari Martha, directora del Foro Shakespeare, explicó vía telefónica que la

comunidad artística, en específico la teatral, es una de las más vulnerables, pues "vivimos al día, muchos de nosotros subsistimos de manera independiente, de dar alguna función o que se lleve a cabo el evento artístico en nuestros espacios culturales", por lo que han solicitado apoyo al gobierno para frenar este impacto.

RECIO sugiere cuatro puntos: Medidas Laborales, con la reducción por un año del 50% de las cuotas obrero-patronales; financieras, con apoyo a créditos y líneas urgentes de liquidez de hasta 5 mdp; fiscales, como la cancelación del Impuesto Sobre Espectáculos Públicos, que ha estado en discusión desde hace meses y Ayudas y Subvenciones, solidarios.



El 77 es uno de los foros que solicita apoyo del gobierno /CORTESÍA

**La Secretaría** de cultura de la Cdmx, dijo que integrará la petición a una Mesa de Trabajo



SIN PÚBLICO

# Noche de Primavera en cuarentena

Ely Guerra, la Orquesta Sororidad y un fragmento de una obra de teatro sobre Leona Vicario, fueron algunos de los actos que se transmitieron por TV y streaming

POR AZUL DEL OLMO  
azul.delolmo@glmm.com.mx

4 Función

Con música y teatro fue como el Gobierno de la Ciudad de México dio la bienvenida a la primavera este 2020. A diferencia de otros años en los que los eventos culturales se llevaban a cabo en diferentes recintos de la capital del país o en espacios al aire libre, por la pandemia que se vive por el coronavirus el arranque de Noche de Primavera se llevó a cabo a través de un streaming en vivo y en transmisión por televisión.

En punto de las cinco y media de la tarde de ayer, la transmisión arrancó con un fragmento de la puesta en escena *La increíble fuga de Vicario, Leona enjaulada*, de la dramaturga Silvia Ortega



Fotos: Tomadas de YouTube

Regina Orozo condujo el acto en el que cantó Ely Guerra, en un Teatro de la Ciudad Esperanza Iris vacío.



Página:

4

Sección:

Fundación

Fecha:

2 MAR 2020

Sin público. (2)

EL DATO

- La transmisión simultánea en televisión e internet comenzó a las 17:30 horas.
- Fueron siete actos los que se presentaron.
- El pico más alto de personas viendo en @GobCDMX fue de 300 con Ely Guerra.

Vettoretti, bajo la dirección escénica de Paola Izquierdo.

Sin la presencia de público, el Teatro de la Ciudad Esperanza Iris se convirtió en el recinto que dio cabida al evento donde las actrices de la obra de teatro realizaron un fragmento de la obra como la llevan a cabo normalmente, sin guardar la "sana distancia" que se ha recomendado en estos días de cuarentena.

Alrededor de las seis de la tarde la participación de la compañía teatral concluyó y en la transmisión televisiva por Capital 21 a más de cinco minutos de anuncios que incluyeron medidas de prevención contra el coronavirus y avisos de las acciones de prevención que se llevan a cabo en el Aeropuerto de la Ciudad de México; mientras

que en internet se transmitió una entrevista a cargo de Regina Orozco con la Orquesta Sororidad, quienes sentadas de manera usual que lo hace una orquesta fueran las siguientes a tomar el escenario del recinto del centro histórico.

Entonces llegó el momento en el que Orozco entrevistó a Ely Guerra, quien llegó al escenario de Noche de Primavera para presentar su más reciente disco *Zlon*, el cual fue un trabajo de introspección y exploración vocal de cinco años.

Ataviada con un vestido blanco largo y acompañada solamente por un ingeniero de audio que manipulaba la computadora que manejaba los sonidos, canciones como *Grandes esperanzas*, *Into the Desert*, *Harmonic Mía Patria*, *Inevitable Defeat*, *Zlon*, *Strellitizia (Ave Do Paraíso)* y *Stronger*, que forman parte de este álbum, fueron tomando vida en voz de la regiomontana en una presentación de casi una hora.

En este primer *streaming* también estuvieron incluidos en el cartel, Fobia, La Gusana Ciega, Chetes y Ópera en el Balcón, quienes completaron el evento organizado por la Secretaría de Cultura de la Ciudad de México.



**SECRETARÍA DE SALUD**



# La Ssa ha detectado 49 casos de sarampión

LAURA POY SOLANO

27

La Dirección General de Epidemiología de la Secretaría de Salud (Ssa) informó que hasta este viernes se reportaron 49 casos positivos de sarampión en México, todos en la capital del país, aunque tres pacientes residen en el estado de México.

A las 18 horas de ayer, la dependencia federal detalló que sólo cuatro pacientes reportaron antecedentes de vacunación y en 45 casos no se tenía inmunidad alguna.

Los afectados son 12 niños y adolescentes que no fueron vacunados. Hasta el momento, 39 por ciento de los casos positivos corresponde a mujeres, de las cuales ocho son menores de edad.

Al respecto, la Secretaría de Salud de la Ciudad de México informó que de los casos en la capital, el brote comenzó en el Reclusorio Norte, donde el estudio epidemiológico identificó una visita familiar con viajes frecuentes al extranjero.

Señaló que hasta el 20 de marzo, el número de casos confirmados en la Ciudad de México era de 46, cuatro de ellos activos, aún con síntomas; el resto ya tiene el alta médica. Del total, sólo en dos casos se presentó antecedente vacunal, con esquema incompleto. No hay ninguna persona hospitalizada.

Detalló que en el Reclusorio Norte se contabilizan 14 enfermos, pero sólo uno de ellos entre los casos sintomáticos. La dependencia capitalina indicó que se realizaron cercos epidemiológicos, con aplicación total de 2 mil 410 vacunas, en las alcaldías Álvaro Obregón, Gustavo A. Madero, Xochimilco, Tláhuac, Tlalpan, Iztapalapa, Cuajimalpa y Miguel Hidalgo, que abarcó niños y adultos sin antecedentes de vacunación. Cada cerco implica una cobertura territorial con visita casa por casa en 25 manzanas.

## En Gustavo A. Madero, 71.4% de los casos

Indicó que del 5 al 20 de marzo se aplicaron más de 8 mil vacunas en el Reclusorio Norte, y 14 mil divididas en los centros Santa Martha Acatitla varonil y femenil, Reclusorio Oriente y Penitenciaria.

De acuerdo con el reporte de la Ssa, la alcaldía de Gustavo A. Madero concentra 71.4 por ciento del total de casos positivos, la mayoría varones adultos jóvenes. Le siguen Miguel Hidalgo (cuatro), Álvaro Obregón (tres) y Tláhuac, Tlalpan, Cuajimalpa e Iztapalapa, con un caso cada una.

Los tres casos de personas que residen en el estado de México, se ubican en los municipios de Ecatepec (una menor de un año sin antecedentes de vacunación), Nezahualcóyotl (un niño de un año sin vacunación) (y Tlalnepantla (una mujer de 36 años sin antecedentes de inmunización).



# Confirmado: sarampión comenzó en reclusorio

ARTURO R. PANSZA

7

La Secretaría de Salud de la Ciudad de México, confirmó que el brote de sarampión en la capital del país inició en el Reclusorio Norte, luego de que el estudio epidemiológico correspondiente identificó a un familiar de un preso, que hizo visitar al lugar, con viajes frecuentes al extranjero.

Informó que, con corte hasta el viernes pasado, el número de casos confirmados en la Ciudad de México es de 46, cuatro de ellos activos, aún con síntomas; el resto tiene alta médica, están dados como curados.

Resulta que, del total, únicamente 2 casos presentaron antecedente vacunal, con esquema incompleto. No hay ningún caso hospitalizado.

La dependencia, mediante un comunicado, señaló que en el Reclusorio Norte se contabilizan 14, sólo uno de ellos dentro de los casos sintomáticos.

Dio a conocer que ha realizado cercos epidemiológicos, con aplicación total de 2,410 vacunas, en las alcaldías Álvaro Obregón, Gustavo A. Madero, Xochimilco, Tláhuac, Tlalpan, Iztapalapa, Cuajimalpa y Miguel Hidalgo, que abarcó niños y adultos sin antecedentes vacunales.

**En el periodo del 5 al 20 de marzo, se aplicaron más de 8 mil vacunas en el Reclusorio Norte y otras 14 mil divididas en otros cuatro centros penitenciarios**

Abundó que cada cerco implica una cobertura territorial con visita casa por casa en 25 manzanas a la redonda.

Explicó que, en el periodo del 5 al 20 de marzo, se aplicaron más de 8 mil vacunas en el Reclusorio Norte y, otras 14 mil divididas en los centros Santa Marta Acatitla varonil y femenil, Reclusorio Oriente y Penitenciaría.



Página:

7

Sección:

Fecha:

22 MAR 2020

# SARAMPION: 52

El sarampion se propaga en el Valle de México con rapidez y ya hay 52 infectados. De acuerdo con la Dirección Epidemiológica del Gobierno federal, ya se tienen identificados 49 casos en la Capital además de tres ubicados en los municipios de Ecatepec, Nezahualcoyotl y Tlalnepantla en el Estado de México. GAM continúa a la cabeza, con 38.

Dalila Sarabia



ESTADO DE MÉXICO

# Reportan tres sospechosos por sarampión

RUBÉN PÉREZ

## Implementan cerco sanitario alrededor del domicilio de las personas

**L**a Secretaría de Salud del Estado de México informó que se han detectado tres casos sospechosos de sarampión en la entidad, a quienes ya se ha tomado una muestra, mismas que fueron enviadas al Instituto de Diagnóstico y Referencia Epidemiológicos (InDRE) y están en espera del resultado.

De los tres casos, uno es menor de edad y los otros dos son adultos, por lo que a través de las Jurisdicciones Sanitarias se ha implementado un cerco sanitario alrededor del domicilio de los casos, para determinar el número de vacunas que se aplicarán.

En su oportunidad, el titular de la dependencia, Gabriel O'Shea Cuevas, informó que es indispensable que los padres de familia completen el esquema de vacunación de sus hijos, a fin de prevenir el riesgo de contraer diversos padecimientos que son prevenibles con la aplicación de los biológicos.

Asimismo, señaló que se cuenta con 180 mil dosis de vacunas contra el saram-

pión y a finales del presente mes, la Federación enviará otras 500 mil para reforzar la inmunización de los menores de cinco años de edad.

### SUMA EDOMEX 25 CASOS CONFIRMADOS DE CORONAVIRUS

Las autoridades de salud del Estado de México reportaron en el último corte 25 casos positivos a Covid-19, de los cuales, 17 se encuentran en aislamiento domiciliario, siete hospitalizados y uno dado de alta, todos relacionados a importación.

El titular de la dependencia, doctor Gabriel O'Shea Cuevas, señala que los pacientes que se encuentran en su domicilio presentan síntomas leves y permanecerán en vigilancia epidemiológica durante 14 días, en tanto los hospitalizados son reportados como estables.

Asimismo, informa que a la fecha se tienen 51 casos sospechosos y 123 pruebas realizadas se han reportado negativas a la enfermedad.

Con base en lo anterior, hace un llamado a la población en general a seguir las indicaciones establecidas por la Jornada Nacional de Sana Distancia, que señala intensificar las medidas básicas de higiene para prevenir el contagio de males respiratorios, cumplir las acciones de la suspensión de actividades no esenciales, así como proteger y cuidar de los adultos mayores.

**En caso** de presentar síntomas de enfermedad respiratoria, sugiere llamar al 800-900-3200 para recibir asesoría, no automedicarse y conservar la calma.



# Urge reforzar vacunación anti-sarampión: N. Arias

**AURELIO SÁNCHEZ**

7

Ante el aumento de casos de sarampión en la Ciudad de México, la dirigente del Partido de la Revolución Democrática (PRD), Nora Arias Contreras urgió al gobierno capitalino a reforzar los cercos de vacunación para detener la propagación de ese virus.

La ex presidenta de la Comisión de Salud de la entonces Asamblea Legislativa del Distrito Federal (ALDF), advirtió que las medidas para contener este brote han sido insuficientes, puesto que la propagación ha sido más rápida que el propio Covid-19, lo que pone en riesgo potencial a sectores vulnerables como menores de edad y adultos mayores y viajeros.

"Atravesamos una situación muy grave por la pandemia del Covid-19, sin embargo, el sarampión es una enfermedad infecciosa potencialmente contagiosa, incluso es de 5 a 8 veces más que el propio coronavirus, de ahí la urgencia de que las autoridades de salud sean enfáticas en las medidas de con-

tención, pero sobre todo en la prevención", aseguró Arias Contreras.

Recordó que la alcaldía Gustavo A. Madero es la que tiene el mayor número de casos con 21 personas contagiadas y que los últimos cuatro casos se han registrado en Miguel Hidalgo. Por ello, insistió en la necesidad de que el gobierno de la Ciudad de México garantice la aplicación de la vacuna en todos los centros de salud y hospitales públicos.

La dirigente del PRD-CDMX refirió que por la contingencia sanitaria es imperativo que se intensifiquen las acciones para proteger a los más vulnerables: las niñas y los niños, motivo por el cual demandó a la Secretaría de Salud local, reforzar los cercos de vacunación en cada alcaldía de la Ciudad.

"Es claro que esta epidemia no ha sido controlada ante el aumento de los casos, más grave aún resulta el hecho de que no exista campaña alguna de información sobre la revacunación, es decir la primera aplicación antes del año de vida y la segunda a los seis años", apuntó.



# 20 millones, con rezago en servicios médicos

- Última cifra de **Coneval** sobre satisfacción de mexicanos en salud
- Estado de México, CDMX, Jalisco y Veracruz, los más vulnerables

## ALEXIS ORTIZ

—nacion@eluniversal.com.mx

Alrededor de 20 millones 244 mil personas en México podrían enfrentar el coronavirus (Covid-19) con un rezago en el acceso a los servicios de salud, de acuerdo con cifras del Consejo Nacional de Evaluación de la Política de Desarrollo Social (Coneval).

En 2018, ese fue el número de mexicanos que, en la más reciente encuesta del organismo, aseguró haber tenido mala experiencia al acudir a los servicios de salud o no tuvo la oportunidad de acceder a ellos.

La mayor cantidad de gente en esa situación se concentra en el Estado de México, con 3 millones 489 mil casos. Le siguen la Ciudad de

México, Jalisco, Veracruz, Puebla, Michoacán, Chiapas, Guanajuato, Nuevo León y Oaxaca.

Rosario Cárdenas, consejera Académica en el Coneval, consideró que este retraso puede tener un impacto en las personas en el contexto del Covid-19.

# 251

**CASOS CONFIRMADOS DE COVID-19** y 697 sospechosos fueron reportados por las autoridades hasta ayer.



20 millones (2)

# Rezago en salud afecta a 20 millones

- Situación podría impactar el tratamiento contra Covid-19
- Mala atención y poco acceso a servicios, causas de deficiencia

ALEXIS ORTIZ  
—nacion@eluniversal.com.mx

Alrededor de 20 millones 244 mil mexicanos podrían enfrentar el coronavirus con un rezago en el acceso a los servicios de salud.

Según el Consejo Nacional de Evaluación de la Política de Desarrollo Social (Coneval), hasta 2018 —última medición— esas personas dijeron haber tenido una mala experiencia al acudir a los servicios de salud e incluso declararon que no tuvieron la oportunidad de acceder a alguna atención de ese tipo.

En ese contexto, millones de mexicanos tendrán que enfrentar el coronavirus sin haber recibido previamente una buena atención. La mayor cantidad de gente en esta situación se ubica en el Estado de México, con 3 millones 489 mil casos.

Le siguen la capital (1 millón 761 mil), Jalisco (1 millón 591 mil), Veracruz (1 millón 379 mil), Puebla (1 millón 328 mil), Michoacán (995 mil 136), Chiapas (961 mil 125), Guanajuato (814 mil 780), Nuevo León (689 mil 629) y Oaxaca (665 mil 124).

Rosario Cárdenas, consejera académica en el Coneval, consideró que este retraso en el acceso puede tener un impacto en el contexto del Covid-19.

Agregó que México tiene recursos humanos de primer nivel para atender la pandemia; no obstante, “si nosotros no logramos reducir la tasa de contagio, no habrá sistema que pueda responder eficientemente.

“Ese es el reto que tenemos: el comportamiento que tendremos como sociedad será fundamental para darle la pauta al contagio”.

Reconoció que los servicios de sa-

lud “nunca han podido ser, en la infraestructura ni en la prestación de los servicios, lo que se tiene señalado en el artículo 4 constitucional. Es uno de los incumplimientos que ahora se ve por la pandemia”.

**Avance lento en atención médica.** Las estadísticas del Coneval demuestran no sólo los millones de mexicanos con dificultades para acceder a servicios de salud, también evidencian cómo en el sexenio de Enrique Peña Nieto hubo un avance lento en garantizar este derecho.

En 2008, cuando Felipe Calderón era presidente, había 42 millones de mexicanos con carencia de servicios de salud y, en 2012, la cifra se redujo a 25 millones.

En cambio, Peña Nieto sólo disminuyó esa cifra a 20 millones de ciudadanos, además de que terminó con una tendencia al alza de la cantidad de gente que dijo al Coneval estar insatisfecha con la atención de los institutos de salud.

Rosario Cárdenas, también académica de la Universidad Autónoma Metropolitana (UAM), explicó que el extinto Seguro Popular amplió su operación durante el gobierno de Calderón, pero en el sexenio de Peña Nieto la especialista notó un detrimento en la institución, lo que provocó que tuviera un menor alcance entre la población.

“Al inicio de la creación del Seguro Popular hubo mucho dinamismo en su ampliación, pero fue perdiendo fuerza y es lo que se ve en las estadísticas del Coneval”, explicó.

**Falta mejorar la seguridad social.** El coronavirus pondrá a prueba los servicios de salud en México, así como la infraestructura con la que se cuenta. El Coneval, además de medir la carencia de acceso a prestaciones médicas, también estudia, como otro factor diferente, la carencia del acceso a los servicios de seguridad social. Hasta 2018 había 71 millones 659 mil 273 mexicanos que estaban inconformes en ese tema.





20 millones (3)

Página:

1/2

Sección:

Fecha:

22 MAR 2020

El Coneval también demuestra que poco se ha evolucionado en este punto en nuestro país, debido a que en 2008 la cifra de insatisfechos era muy parecida. En ese año había 72 millones 519 mil 562 mexicanos insatisfechos con los servicios de seguridad social.

Es por esta realidad que el subsecretario de Prevención y Promoción de la Salud, Hugo López-Gatell, ha explicado que uno de los objetivos en la lucha contra el Covid-19 es no saturar los hospitales para que no se vean rebasados y puedan brindar una atención deficiente.

Actualmente, México se encuentra en la fase 1 del coronavirus, según la proyección de las autoridades del sector Salud.

Se busca que el resto de los casos vayan apareciendo poco a poco y no de golpe para garantizar la operación de los hospitales de la Secretaría de Salud (Ssa), el Instituto Mexicano del Seguro Social (IMSS) y el Instituto de Seguridad y Servicios Sociales de los Trabajadores del Estado (ISSSTE).

En ese sentido, la especialista Rosario Cárdenas recomendó a las autoridades planear la distribución de los servicios de salud en el país y que se realice un análisis de cuáles son los principales problemas de acceso a este derecho, así como la característica demográfica de los pobladores.

“Necesitamos la formación de recursos humanos y de infraestructura, incluyendo los elementos preventivos, que nos permitan ser más eficientes como sistema para atender a la población”, concluyó la experta del Coneval. ●



20 millones

Página: 1/4

Sección: \_\_\_\_\_

Fecha: 22 MAR 2020

### Personas que tenían carencia de acceso a servicios sanitarios en 2018 por estado

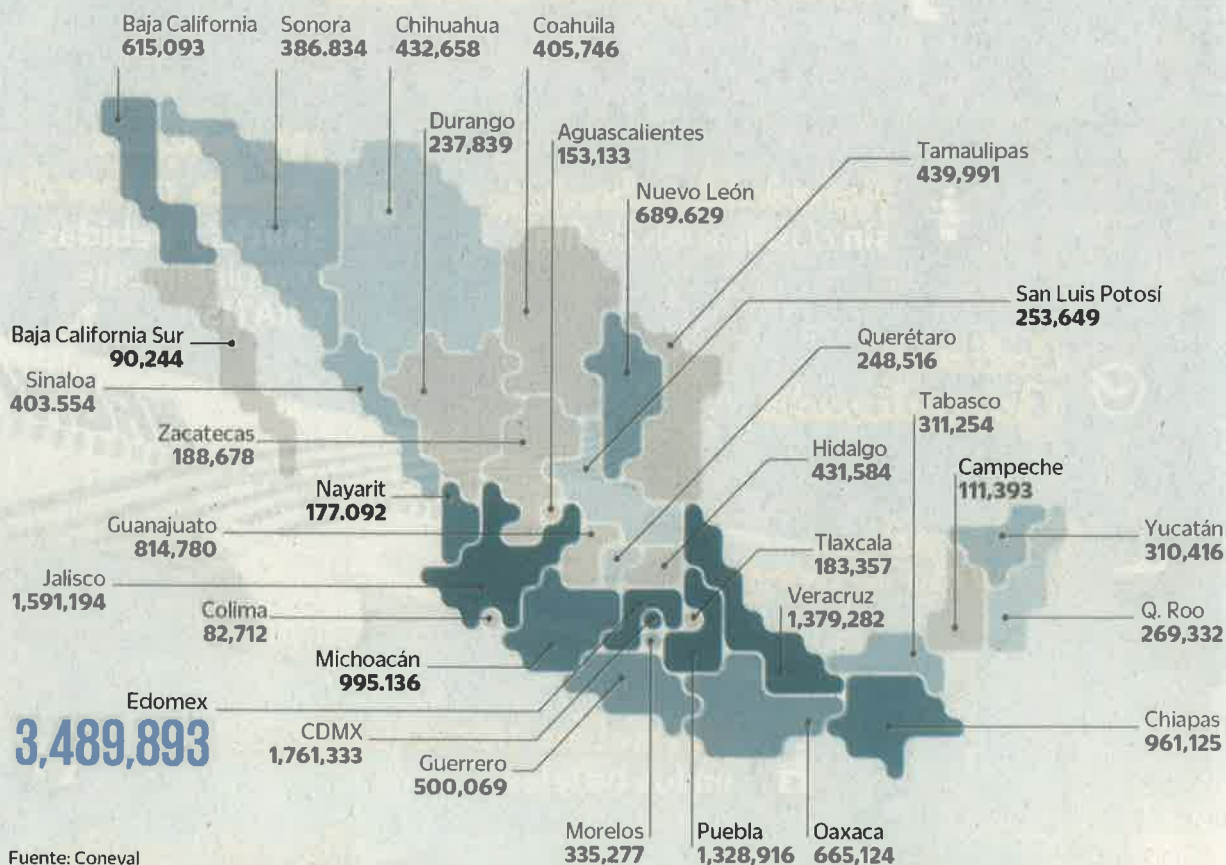

42

**MILLONES** de mexicanos dijeron padecer carencia de servicios de salud en 2008, cuando Felipe Calderón era presidente.

72

**MILLONES 519 MIL 562** ciudadanos externaron en 2008 que no estaban satisfechos con los servicios de seguridad social.

71

**MILLONES 659 MIL 273** mexicanos en 2018 expresaron que había poco acceso a los servicios de seguridad social, según el Coneval.



Lo peor está por venir, advierte la OMS

# Destacan capacidad de México ante virus

Reconocen expertos actuación en el país ante el brote del coronavirus

REFORMA / STAFF

México ha tomado las medidas adecuadas ante el brote de Covid-19 y tiene capacidad para enfrentar la pandemia; sin embargo, lo peor está por venir y eso no significa que todo va a salir bien, advierte la Organización Mundial de Salud (OMS).

De acuerdo con el mapa del organismo internacional, aunque prácticamente toda América aparece ya en color rojo –signo de una epidemia de coronavirus avanzada–, México continúa en gris, es decir, en una primera fase, con 203 afectados y dos fallecidos, señalaron especialistas a El País.

Entrevistados por el diario español, los responsables de la OMS y la Organización Panamericana de la Salud (OPS) en México, Jean Marc Gabastou y Cristian Morales Fuhrmann, describen las acciones adoptadas por el país para enfrentar al Covid-19 en sus tres fases.

Ambos señalan que se



**Cristian Morales Fuhrmann**  
Representante de la OPS en México

**Jean Marc Gabastou**  
Representante de la OMS en México

/// En México se hacen tests sin dejar a ningún sospechoso, y, además, hay un sistema desplegado, gracias a su capacidad de vigilancia epidemiológica, que se llama centinela. Es coherente con la insistencia del director general de la OMS.

/// El aislamiento de pacientes que podrían transmitir la enfermedad se ha hecho a cabalidad. Si hacemos un tamizaje masivo, ¿a cuántas personas hay que efectuar la prueba y cuántas veces? Ahí ya estaríamos hablando de costo-efectividad”



Desglucan... (2)

22 MAR 2020

Página:

1/4

Sección:

Fecha:

están tomando las medidas adecuadas y que este tiempo ganado sirve para ir tomando lecciones de otros países, antes de que la pandemia se haga más fuerte.

A pesar de todo, afirman, los peores escenarios también llegarán y es impredecible saber qué ocurrirá entonces.

Y es que para México se ha elevado la predicción de afectados graves hasta 7 por ciento de la población, debido a la mayor incidencia en este país de la diabetes y la obesidad, debilidades en la lucha contra el virus.

Respecto a la autocrítica que se están haciendo en otros países por no haber tomado a tiempo medidas que habrían ayudado a contener o reducir la epidemia, sobre México señalan que no es el caso.

“México está tomando varias de las lecciones aprendidas por otros países, como China, y está aplicando medidas coherentes en las recomendaciones de la OMS; fue el primero en poner a punto una prueba de detección para el coronavirus y eso es premisa básica para disminuir la velocidad de dispersión de la

pandemia”, señaló Morales.

“Esos esfuerzos nos hacen pensar que se siguen haciendo bien las cosas, los 164 (cifra de casos reportada hasta el viernes antes de las 19:00 horas) son aún importados (de otros países con la epidemia) y las personas con las que estuvieron en contacto han sido estudiadas, eso nos deja tranquilos”, agregó.

Para la representante de la OPS, el hecho de que se estén aplicando medidas de la fase dos cuando todavía México se encuentra en la uno, eso es ir por adelantado.

“Pongo este ejemplo: en España cerraron las escuelas cuando llevaban más de mil casos, y en Italia más de 2 mil; aquí se han clausurado con 100. Podemos apreciar que hay cosas que se están haciendo correctamente, aunque eso no significa que todo va a salir bien, sabemos que vamos a transitar muy pronto al escenario 2 y que el 3 va a expresarse muy probablemente en las próximas semanas.

“La incógnita es cómo sucederá. ¿Se dará igual por todo el país, escalonadamente por estados? Eso es un

gran desafío”, dijo Morales.

Cuestionados sobre cuáles son las fortalezas de México para enfrentar esta crisis, Gabastou destacó la capacidad de reacción.

“Tiene establecimientos, tecnología de muy alta calidad y personal muy preparado. La capacidad de reacción fue inmediata, tiene uno de los laboratorios de más calidad en la región y en el mundo, y fue el primer país en implementar el algoritmo para el diagnóstico completo.

“Capacidad tiene, es cuestión de organización y reorganización en los servicios ante una situación como esta, y es ahí donde vamos a ver cómo responde al escenario 3 en las semanas que vienen”, indicó el representante de la OMS.

—¿Cómo prevén que responderá?

“A la luz de las experiencias de otros países, esperamos que se haya aprendido y que se tomen medidas que mitiguen los efectos económicos, sanitarios. Cada semana ganada nos enseña lo que se debe o no hacer y el costo relacionado con la eficiencia”, dijo Gabastou.

—¿Una quiebra de la economía social podría ocasionar muertes a medio plazo, quizá más que las originadas por un virus como este?

“A corto plazo, hay que mantener la continuidad de los servicios en general y en particular los de salud, porque hay otras enfermedades, transmisibles y no transmisibles, crónicas, que requieren monitoreo, tratamientos que pueden verse afectadas. Y a medio y largo plazo, la economía tiene un efecto global, y México no estará exento de esos efectos colaterales, de consecuencias sanitarias, económicas y sociales.

—Como conclusión, ¿debemos entender que México está siendo un país ejemplar en esta lucha contra el virus?

“Las lecciones llegarán cuando acabe la epidemia. Entonces, cada país hará su evaluación de las medidas que fueron favorables y las brechas que habrá que corregir en el futuro”, manifestó Gabastou.

—Al inicio de la crisis, ustedes felicitaron a México. ¿Hoy también?

“Hasta el momento, sí”, agregó Morales.

## ELOGIA OMS A MÉXICO...

En México se están tomando las medidas adecuadas en la epidemia de Covid-19 y este tiempo ganado sirve para ir tomando lecciones de otros países antes de que se haga fuerte, aseguran Jean Marc Gabastou y Cristian Morales, responsables de la OMS y de la Organización Panamericana de la Salud (OPS) en el País, respectivamente.

Sin embargo, afirman que los peores escenarios también llegarán y que es impredecible saber qué ocurrirá entonces.

Para la representante de la OPS, el hecho de que se estén aplicando medidas de la fase dos cuando todavía México se encuentra en la uno, es ir por adelantado.

EL PAÍS INTERNACIONAL



# Leve, 90% de casos de coronavirus

**“Susana Distancia”.** El subsecretario López-Gatell destaca que se anticiparon 2 semanas a la aplicación de medidas “para no lastimar la economía, de lo contrario las secuelas serán más graves que la epidemia”

FANNY MIRANDA  
CIUDAD DE MÉXICO

9

Al menos 90 por ciento de los 251 casos confirmados por Covid-19 en México ha presentado síntomas leves y permanece en su casa y solo 10 por ciento ha requerido hospitalización, informó José Luis Alomía, director general de Epidemiología.

Además, el subsecretario de Salud, Hugo López-Gatell, adelantó que se prevé que el coronavirus tenga mayor presencia en la Zona Metropolitana del Valle de México. “Por la densidad de población es la zona donde probablemente va a ocurrir la mayor carga de enfermedad, pero también es donde existe la mayor disponibilidad de hospitales”, por lo que acordó integrar los distintos componentes de respuesta con los gobiernos de Ciudad de México y Edomex.

“La mayoría de casos, 90 por ciento se ha presentado como una enfermedad leve que ha permitido que su resguardo sea domiciliario y solo 10 por ciento demandó atención médica con un segundo nivel, 6 por ciento de este grupo tiene una evolución estable o no ha requerido de muchos días de hospitalización y solo han sido para observación”, explicó Alomía.

Destacó que se espera que la carga de personas graves hospitalizadas sea de 20 por ciento, ya que la media global es de 16 por ciento, pero “en México todavía

tenemos ese indicador en 10 por ciento, por debajo de lo esperado, lo cual es bueno”.

De los 251 casos confirmados hasta el último reporte, 48 son nuevos; además, se registran 697 casos sospechosos, mientras mil 463 casos dieron negativo; en tanto, la cifra de defunción se mantiene en dos casos, 1 por ciento del total; 14 por ciento ya se encuentran recuperados, es decir, 34 pacientes y 85 por ciento se mantiene en aislamiento: 215 personas.

Asimismo, la Secretaría de Salud ha atendido 70 por ciento de

los casos, seguida de 20 por ciento en los hospitales privados. Además, del seguimiento a 83 personas que son contactos de casos confirmados, 43 dieron positivo al SARS-CoV-2 y de ellos 90 por ciento no presenta síntomas.

Por su parte, López-Gatell destacó que el gobierno federal no ha obstaculizado que los laboratorios privados hagan pruebas, pero sostuvo que deben demostrar que son competentes ante el Instituto de Diagnóstico y Referencia Epidemiológica.

El subsecretario aseguró que México se adelantó dos semanas a la implementación de medidas de sana distancia, que considera prudentes para no lastimar a la economía, ya que 50 por ciento de la población vive al día: “Si asfixiamos puede tener consecuencias devastadores más graves que la epidemia del coronavirus”.

**Covid 19**  
Infectados  
**251**

Teléfono de atención  
800-0044-800

México  
día 23

20



Leve, 90% de casos. (2)

### Balance en México

El número de casos confirmados aumentó 24 por ciento en comparación con los 203 del día anterior. Aumentan en BCS, Nayarit y Zacatecas.

● Estados con infectados   ● Estados sin infectados   • Número de afectados



Nuevos 1 1 1 1 4 4 11 15 12 29 11 25 46 39 48

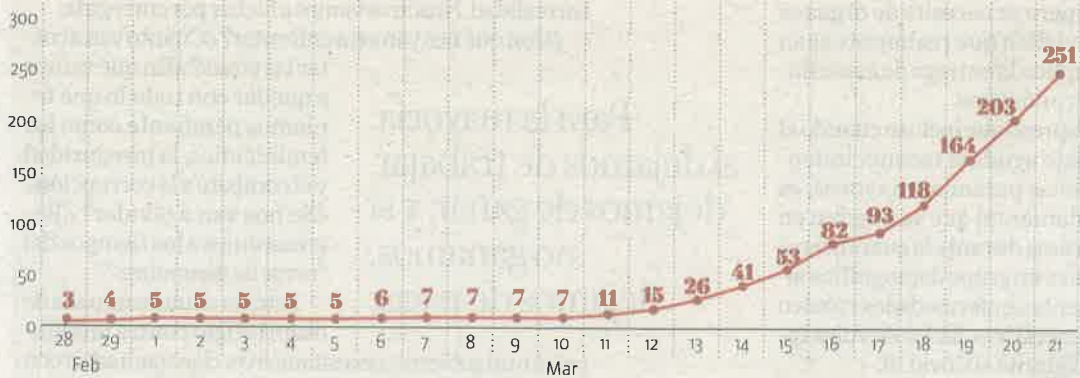

FUENTE: Secretaría de Salud • INFORMACIÓN: Eduardo Luis Hernández y Lenina Ramos • GRÁFICO: Moisés Butze



# Lanzan manual de síntomas de alarma ante la pandemia

**La 4T y empresas.** A través de redes sociales hacen ver que dichos datos deben buscarse mediante exploración física

REDACCIÓN Y ELIA CASTILLO  
CIUDAD DE MÉXICO

El gobierno federal, la Fundación Mexicana para la Salud (FunSalud) y la Asociación Nacional de Distribuidores de Medicinas (Anadim) diseñaron un manual de los síntomas de alarma derivados de padecimiento del Covid-19.

A través de redes sociales difundieron los principales "datos de alarma", entre los que se encuentran disnea, oximetría de pulso de menos de 94 por ciento al aire ambiente, abundantes secreciones, taquipnea, síndrome pleuropulmonar, hipertensión arterial, así como disminución de 40 mililitros de mercurio de presión arterial sistólica habitual.

También exacerbación de síntomas cardiovasculares o respiratorias de males crónicos subyacentes, trastorno de estado de conciencia, vómito o diarrea persistente y descontrol glucémico.

Afirman que los datos de alarma deben buscarse intencionalmente en el interrogatorio de las autoridades, junto con la exploración física y los resultados deben discutirse con el paciente.

El gobierno federal, a través de la Secretaría de Salud, FunSalud y la Anadim detallaron el perfil de los "casos sospechosos", que puede ser una persona de cualquier edad que presente fiebre, tos, moco, dificultad para respirar y malestar general con antecedentes (14 días previos de estancia en países reportados con transmisión local comunitaria o en contacto con casos confirmados o en investigación por Covid-19).

Mientras que los "casos confirmados" cumplen con el criterio de sospechoso, por lo que requiere un diagnóstico confirmado por el laboratorio del Instituto Nacional de Diagnóstico y Referencia Epidemiológicos.

Entre las recomendaciones

do del mundo.

El análisis "Características, medidas de política pública y riesgos de la pandemia del Covid-19" refiere que actualmente más de 20 millones de mexicanos no tienen acceso a servicios de salud, 24.7 millones no cuentan con servicios básicos en su vivienda y 25.5 millones no tienen acceso a una alimentación suficiente y adecuada.

Advierte que los rezagos en el desarrollo nacional y las deficiencias institucionales del sistema de salud configuran un entorno de vulnerabilidad que podría facilitar el comportamiento de la epidemia y la saturación de los servicios de salud. —

que hacen es no iniciar un tratamiento antiviral específico en pacientes con diagnóstico confirmado de Covid-19. Además, sugiere realizar una consulta de seguimiento entre las 24 y 48 horas siguientes al resultado positivo.

Todos los pacientes que cumplan con la definición de caso sospechoso deberán notificar inmediatamente vía telefónica al número UIES-DGE 800-00-44-800, o al sitio de internet [ncov@dgepi.salud.gob.mx](mailto:ncov@dgepi.salud.gob.mx). Llenar y enviar la notificación a la jurisdicción sanitaria correspondiente.

Para más información Curso OPS-OMS [www.campusvirtualsp.org/es/node/28738](http://www.campusvirtualsp.org/es/node/28738).

## Amenaza

De acuerdo con un estudio de la Dirección General de Investigación Estratégica del Instituto Belisario Domínguez (IBD), la pandemia del Covid-19 representa la amenaza más importante para la salud pública y la economía en to-



Página:

11

Sección:

cd

Fecha:

### ¿Qué hacer, cuándo solicitar ayuda y adónde acudir?

A través de diferentes plataformas de información, los gobiernos federal y de CdMx ofrecen orientación

sobre las acciones para enfrentar los posibles casos de Covid-19 en nuestro país.

**Casos sospechosos**

**Personas con síntomas:**

- Fiebre.
- Tos.
- Moco.
- Dificultad para respirar.

**Malestar general con antecedentes de:**

- Estancia en países con transmisión local.
- Contacto con casos confirmados o en investigación.

**Caso confirmado**

- Confirmación de criterios de casos sospechosos.
- Diagnóstico confirmado por el INDRE.

**Tratamiento**

- Sintomático.
- Contraindicado tratamiento antiviral.
- Consultas de seguimientos de 24 a 48 horas.

**Signos de alarma**

- Disnea.
- Oximetría de pulso <94% al aire ambiente.
- Abundantes secreciones.
- Taquipnea.
- Síndrome pleuropulmonar.
- Hipertensión arterial.
- Exacerbación de síntomas cardiovasculares o respiratorios.
- Trastorno del estado de conciencia.
- Vómito o diarrea persistente.
- Descontrol glucémico.

• FUENTE: Ssa, FUNSALUD, ANADIM y Gobierno de CdMx • INFORMACIÓN: Lenina Ramos y Leonardo Lugo • GRÁFICO: Moisés Butze

**Vías de contacto**

- UIES-DGE 800 00 44 800
- [ncov@dgepi.salud.gob.mx](mailto:ncov@dgepi.salud.gob.mx)
- Mensaje de texto (SMS) sin costo con la palabra **covid19** al número **51515**.
- Página de internet [covid19.cdmx.gob.mx](http://covid19.cdmx.gob.mx).
- Locatel 55 56 58 11 11

**Servicio de información SMS covid19**

- 17 de marzo, inicio del programa.
- 93 mil mensajes de texto.
- 1,213 personas sospechosas.
- 1 caso positivo.





### Atención en CDMX

Si presentas síntomas o has estado en contacto con alguna persona que haya dado positivo a las pruebas realizadas por las entidades oficiales correspondientes, puedes mandar un mensaje de texto sin costo desde tu celular con la palabra **covid19** al número **51515**.

Mediante este canal oficial podrás recibir información sobre qué hacer y qué no hacer, conocer más acerca de la posibilidad, a través de un cuestionario, de que hayas contraído el virus, así como conocer las indicaciones para actuar de manera rápida y segura; en caso de ser necesario, las autoridades se pondrán en contacto contigo.

Este servicio también mantendrá a los usuarios informados con notificaciones sobre medidas para prevenir y protegerse, así como información actualizada conforme avancen las etapas de la pandemia, y también estará disponible en la página de internet <http://www.covid19.cdmx.gob.mx> y por teléfono marcando a Locatel al **5658-1111**.





Carece el 47% de suministro

# Enfrentan Covid-19 sin agua



### Alerta el Coneval por una caída en la cobertura en estados pobres

MARTHA MARTÍNEZ

En México, la mitad de la población no tiene agua potable a diario dentro de sus viviendas para necesidades básicas y para cumplir con acciones preventivas como lavarse las manos frecuentemente y contribuir así a frenar los contagios de coronavirus.

Según el Consejo Nacional de Evaluación de la Política de Desarrollo Social (Coneval), la cobertura de agua en las viviendas del País pasó apenas de 52.5 a 53.6 por ciento entre 2010 y 2018.

Pero hay casos de extrema gravedad, como el de Guerrero, en donde sólo el 5.7 por ciento de sus habitantes tiene acceso diario al agua en sus viviendas, cuando en 2010 ese porcentaje era del 71.

En Chiapas y Oaxaca, la disposición del líquido alcanza a menos del 20 por ciento.

En el primer caso, la cobertura descendió de 16.9 a 12.5 por ciento de los habitantes, y en el segundo pasó de 12.8 a 15.5 por ciento.

REFORMA buscó testi-

monios de habitantes de esas entidades, quienes contaron que deben comprar pipas, apartar agua de madrugada, reciclarla y hasta bañarse con agua de garrafón.

Arturo Fuentes Adame, quien vive en el centro de Chilpancingo, contó que compra una pipa de agua al mes y que su familia debe racionarla para que alcance.

El Alcalde Antonio Gaspar Beltrán (PRD) reveló que tienen tres sistemas de abastecimiento de agua parados porque la CFE les cortó la luz por un adeudo de 30 millones de pesos.

En Tapachula, la familia de Mariana Aguilar lleva dos meses sin el servicio.

“Le dije a todos que nos bañemos lo menos posible, pero en la mañana mi hijo a fuerza se quería bañar porque no podía ir sucio al trabajo y pues la solución fue comprar un botellón de agua y así se bañó”, contó Jorge Carreño, vecino de San Juan Ixhuatepec, en Tlalnepantla.

En la CDMX, las protestas por la falta de agua se multiplicaron la semana pasada en colonias de Tláhuac, Iztapalapa y Álvaro Obregón.



■ A la familia de Mariana Aguilar Santos, en la Colonia Octavio Paz, al sur de Tapachula, le llega el agua una vez al mes.



■ En la unidad habitacional Ramos Millán, en la Alcaldía Benito Juárez, de CDMX, no tienen el líquido desde hace mes y medio.

Handwritten mark resembling a stylized 'A' or '7'.



# Encaran crisis sin agua

Para prevenir el contagio de Covid-19 las autoridades de Salud recomiendan lavarse las manos entre 10 y 20 veces al día; sin embargo, millones de mexicanos no tienen agua para cubrir sus necesidades básicas.

## 'Todos estamos desesperados'

JORGE RICARDO

Arturo Ramírez, de 71 años, tiene parálisis cerebral; fue operado de una hernia el lunes 16 de marzo y desde entonces no ha podido lavarse las manos 20 veces al día como sugieren las autoridades de Salud para prevenir el coronavirus.

Mucho menos ha podido bañarse, pues en la Colonia Miguel Hidalgo Tercera Sección, en Tlalpan, no hay agua desde una semana antes de que entrara al hospital y siguen sin ella.

"El no puede hablar, pero se nota desesperado. Todos estamos desesperados", dice su hija Fernanda, de 22 años, víctima de un resfriado que apenas la deja hablar.

Su papá está en cama con la costura. La ropa sucia en la lavadora. "Es inhumano que no nos den lo más básico", agrega.

Han comprado garrafrones de 11 pesos para su mamá, su papá y tres primos que viven en la casa; sin embargo, el día en que lo dieron de alta compraron 15 y apenas llenaron un tambo.

"Es algo grave, ya que va-

mos al día, me refiero o compramos garrafrones de agua o compramos la despensa".

Los primeros días, Fernanda, empleada de un banco de microcréditos, llamó al Sistema de Aguas de la Ciudad y le dieron el folio de reporte 20203018-0280. Después de una semana no han vuelto a contestar.

El jueves pasado esperó dos horas en el teléfono de la Alcaldía gobernada por Morena hasta que le ofrecieron enviar una pipa, no sin antes realizar una inspección para saber si realmente necesitan el agua.

En tanto, en la colonia Pedregal San Nicolás, también en Tlalpan, Moisés Pérez, un economista de 45 años, dice que a veces el suministro se va por medio año. Ahora llevan 34 días y la pipa cuesta 2 mil pesos.

En 2018, el Inegi informó que 44 millones mexicanos no tienen agua todos los días. De 32 millones 925 mil hogares, 22 millones 428 mil la recibe a diario y 2 millones 85 mil, nunca. El resto la recibe cada tercer día, dos veces por semana o "de vez en cuando".

→



# 'Hay muchas fugas y no llega'

PEDRO SÁNCHEZ

CIUDAD JUÁREZ.- Ante la falta de agua en la colonia Ampliación Felipe Ángeles, algunos habitantes la toman de manera irregular con mangueras, lo que provoca que se rompan en ocasiones y no llegue el líquido a sus viviendas.

"Me he quedado un día completo sin agua", comentó Ana Gallegos, de 47 años, quien como medida precautoria trata de mantener llena una tina y galones no sólo para realizar la limpieza de la casa o utilizarla para asearse, sino para beberla.

La mujer, quien reside en una casa de madera con su esposo y dos hijos, comentó que no compran agua purificada porque les

gusta más la de la llave además de que enfrentan problemas económicos.

"Aquí tenemos agua con las mangueras, pero hay muchas fugas y a veces no llega. Trato de agarrar para los trastes", comentó la mujer que reside en la calle Arroyo del Muerto, enclavada entre pendientes.

Señaló que hasta donde sabe, lo mejor es lavarse las manos con agua y jabón para evitar la propagación del coronavirus, pero de no llegar a tener el líquido se enfrentaría a un problema porque aunque sabe que se puede usar gel antibacterial, no tiene en su casa.

Santos Sánchez, otro vecino, indicó que debido a que se revientan las mangueras con las que se surten



■ Ana Gallegos sufre la escasez de agua en Ciudad Juárez; en ocasiones, ella y su familia, beben directo de la llave.

de agua, durante el día es poca la presión que tienen.

"Por las fugas he estado hasta tres días sin agua. Pero yo trato de tener siempre lleno mi tinaco para poder bañarnos y para las emergencias", explicó el padre de

familia de 58 años, quien en su caso sí compra agua purificada en un depósito para beber.

Para protegerse del Covid-19 trata de tener su casa limpia y permanecer en su hogar con su esposa e hija.



Alejandro Velázquez

La familia Carreño cerró su lavandería por falta de suministro.

# Temen pérdidas

IRIS VELÁZQUEZ

La falta de agua no sólo ha causado la preocupación de la familia Carreño ante la pandemia, sino que además temen que dañe su economía y que su situación sea más vulnerable.

Ellos laboran en una lavandería en la calle Vicente Guerrero, aledaña al Cerro de Zacatenco, zona en la que, dicen, no ha habido agua en dos semanas.

Jorge Carreño, vecino de la colonia San Juan Ixhuatepec desde hace 40 años, comenta que cada vez es más incómoda la vida para habitantes de la localidad.

La familia ha echado mano de tambos y ha acarreado agua, pero por ahora, dicen, sólo resguardarán el líquido para higiene personal, por lo que el jueves pasado dejaron de recibir ropa de sus clientes y por ende, de percibir esos ingresos.

“Tenemos que estar en

las madrugadas para llenar los tinacos que tenemos abajo o sea los tambos, pero a veces no cae ni siquiera en la noche, cae dos, tres, cuatro días después y hay que estar al pendiente a ver a qué hora nos las quieren poner”, detalla.

Sin embargo, San Juanico no es la única localidad de Tlalnepantla con este problema. Vecinos de la colonia Jorge Jiménez Cantú dicen que deben esperar a que caigan las primeras gotas cada tercer día.

Y cuando sale, lamentan, lo hace de color café con residuos de óxido, debido a que sus tuberías tienen más de 50 años de antigüedad, cuando la vida óptima es de la mitad de ese tiempo.

Silvano Aristeo, vecino de la zona, refiere que han buscado a las autoridades, pero el Gobierno del morenista Raciél Pérez ha echo oídos sordos y en diciembre los dejó plantados.

# ‘Vamos a morir’

EDGAR HERNÁNDEZ

TAPACHULA.- La familia Aguilar teme lo peor porque, afirman, no podrán enfrentar la pandemia de coronavirus con las medidas de higiene necesarias, pues desde hace años padecen la falta de agua.

Mariana Aguilar Santos vive con su esposo, dos hijos y una nieta en la colonia Octavio Paz, al sur de Tapachula. En su domicilio hay varios recipientes para almacenar el líquido cada que se puede. Si bien les va, asegura, el agua llega una vez al mes.

“Vino ayer y dos tambitos de ahí (pudimos llenar)”, detalla la mujer.

El agua, explica, llega sin fuerza, por lo cual tuvo que hacer un hoyo en el suelo y meter una cubeta para hacer una “minicisterna” donde acopia el agua, la cual pasa a mano hacia un tanque de concreto que apenas está a una cuarta parte de su capacidad.

Para vivir cotidianamente se organiza con otros vecinos en la compra de una pipa cada semana o cada 10 días.

“Nos vamos a morir porque no hay agua (para lavarnos las manos) y dinero ya no hay para seguir comprando”, externa en tono de broma.

Este también es el caso de María Luisa Lemus, una



La familia Aguilar creó un mecanismo de almacenaje.

mujer de la tercera edad que vive sola, y quien se encuentra en mayor riesgo frente al Covid-19, al pertenecer a un grupo vulnerable.

Explica que tiene que reciclar el agua con la que lava la ropa y los trastes para el sanitario. Para beber, dice, compra garrafones y para su aseo racional la que adquiere en pipas.

A pesar de que han recurrido al Comité de Agua Potable de la ciudad, doña María Luisa dice que aun no han atendido el reporte realizado desde hace dos meses.

En tanto, los colonos sólo esperan la temporada de lluvias, aunque faltan dos meses para ello.



# 'A comprar pipas'

JESÚS GUERRERO

CHILPANCINGO.- Ante la recomendación de las autoridades sanitarias del lavado de manos para prevenir el contagio de coronavirus, habitantes de decenas de colonias y algunos barrios de esta ciudad no pueden cumplirla pues sufren del desabasto de agua.

Sólo en esta semana, familias de colonias de distintos puntos de Chilpancingo han cerrado las calles para exigir a la Comisión de Agua Potable y Alcantarillado de Chilpancingo (Capach) y al Alcalde perredista Antonio Gaspar Beltrán el suministro del líquido.

Arturo Fuentes, vecino de la calle Quintana Roo, de la colonia Centro, señaló que con esta emergencia sanitaria su familia tendrá que tener suficiente agua para tener todo limpio en casa y para el lavado de manos.

Los vecinos de esta colonia llevan más de un mes sin el suministro.

Fuentes contó que desde hace más de una década se ha agravado el desabasto de agua en Chilpancingo.

Pero que ante la emergencia sanitaria es necesari-



■ Arturo Fuentes compra cada mes agua de un pipa.

rio que las autoridades pongan un plan emergente para que a la gente no le falte en sus casas.

Ante la falta de servicios de la Capach, las familias tienen que comprar pipas cuyo costo es de 400 y hasta 500 pesos por mil 500 litros de agua.

El vecino señaló que él compra una pipa cada 30 días, pero tiene que racionar el agua para que les alcance.

“Tenemos que comprar una pipa porque dicen las autoridades que en los próximos días la epidemia del coronavirus se pondrá más canija”, dijo.



# Confunde suspensión a burócratas

IRIS VELÁZQUEZ

4

Empleados de diversas dependencias de Gobierno manifestaron confusión por las posturas contradictorias sobre la suspensión de labores no prioritarias en la Administración Pública Federal.

Mientras la Secretaría de Salud publicó alrededor de las 18:00 horas del viernes, en el portal de la Comisión Nacional de Mejora Regulatoria, el proyecto de Acuerdo que suspende labores en la Administración Pública Federal en todas las áreas no indispensables para

enfrentar al Covid-19, más tarde la Secretaría de la Función Pública negó que esto haya sido autorizado.

En un recorrido por la Ssa, empleados contestaron que de momento no hay instrucciones para que se frenen los trabajos en ninguna área.

Indicaron que solamente tienen autorización para faltar a laborar desde el próximo lunes las empleadas que sean madres de hijos menores de 12 años.

Los empleados refirieron que todavía existen muchas dudas sobre a qué se refieren con "áreas no prioritarias" y

esperarán indicaciones.

"No nos han dicho nada, estamos esperando a ver si de último minuto nos llaman o nos dicen algo", comentó un empleado.

Lo mismo ocurre en la Secretaría de Educación Pública (SEP), donde apuntan, sólo se les ha confirmado a los integrantes del Sindicato Nacional de Trabajadores de la Educación que no laborarán a partir del lunes.

El resto, refirió una empleada de la sede ubicada en Avenida Universidad 1200, no sabe si acudir la siguiente semana.



Página

# Cámara de Senadores, lista para suspender actividades



En el Hemisclio a Juárez, legisladores de la bancada de Morena celebraron el natalicio del Benemérito de las Américas.

## ● Van por aprobar reformas en materia de bienestar; las de trabajo, a decisión

JUAN ARVIZU

—juan.arvizu@eluniversal.com.mx

Con la sesión ordinaria del próximo martes, el Senado cancelará actividades presenciales, para reanudarlas una vez abatida la pandemia de Covid-19, cuando lo declaren las autoridades sanitarias, eventualmente en junio próximo, dijo el vicecoordinador de Morena, Eduardo Ramírez Aguilar.

De hecho, la asamblea del martes tiene como finalidad las aprobaciones de la reforma constitucional en materia de Programas de Bienestar y la integración de senadores que van a la Comisión Permanente, que se instalará dentro de seis semanas, el 30 de abril.

La Cámara de Senadores también podría tomar decisiones o pasarlas por alto, en materia de trabajo legislativo remoto, mediante cambios a su reglamento, en sendas propuestas del priista Jorge

**“Cuando lleguemos a la parte cúspide [entre mayo y junio], tendremos que tomar la medida enérgica, que será el resguardo y la cuarentena obligatorios”**

HUGO LÓPEZ-GATELL  
Subsecretario de Salud

Carlos Ramírez Marín y del panista Damián Zepeda Vidales.

Ramírez Aguilar dijo que ese último día se emitirán instrucciones para que la burocracia del Senado pueda permanecer aislada.

El legislador consideró “correcto” cancelar actividades laborales del gobierno, como ya se anunció. “Como Senado de la República estamos en común acuerdo”.

Entrevistado en el Hemisclio a

Juárez, en el marco de la conmemoración del natalicio del Benemérito de las Américas, Ramírez Aguilar perfiló la conclusión de las actividades presenciales del periodo de sesiones del Senado.

En este caso habría 11 sesiones, de 26 del periodo ordinario, que no se llevarían a cabo y en plena fase 3 de contagio, el 30 de abril tendrá que declararse instalada la Comisión Permanente en la sede.

La Constitución dispone que la Comisión Permanente, integrada por 19 diputados y 18 senadores, debe reunirse una vez a la semana en el receso de las Cámaras y en sus siete atribuciones puede convocar a periodo extraordinario al Congreso de la Unión.

**Mayo, severo.** Comentó que el subsecretario de Prevención y Promoción de la Salud, Hugo López-Gatell Ramírez, en reunión privada con la Jucopo el pasado martes, “habló de que la mayor crisis, la parte severa, que vamos a vivir, será entre mayo y junio”.

En esa reunión hubo el cuestionamiento de por qué no se habían tomado las medidas necesarias, él respondió: “Porque cuando lleguemos a la parte cúspide, tendremos que tomar la medida enérgica, que será el resguardo y la cuarentena obligatorias”.

El funcionario explicó a los senadores que si un plan de contingencia se hubiera aplicado en un momento temprano, se hubiera puesto en riesgo al factor socioeconómico, cuando México está (antes del martes 17 de marzo) en el punto de origen; Italia y España estaban en la parte cúspide, dijo.

Ramírez Aguilar refirió: “Nosotros vamos a llegar a esta parte, si actuamos con responsabilidad y, en ese sentido, el llamado es a la sociedad, porque no tenemos una solución para el problema que está en nosotros mismos”. ●

GERMAN ESPINOSA. EL UNIVERSAL





# Por Covid-19 piden regresar planteles

## Carta a paristas.

Garantiza UNAM que al pasar la crisis restablecerán las mesas de diálogo

F. MIRANDA Y L. LUGO  
CIUDAD DE MÉXICO

La UNAM informó que entregó una carta a quienes mantienen los paros de actividades en planteles, en la que los exhorta a devolver las instalaciones para estar en condiciones de llevar a cabo medidas sanitarias para mitigar la dispersión de contagios por el Covid-19.

Si aceptan desocupar las instalaciones, la UNAM garantiza que las mesas de solución de conflictos en las escuelas y facultades se restablecerán pasada la contingencia, se indica en el documento firmado por el secretario general, Leonardo Lomelí, y el secretario de Prevención, Atención y Seguridad Universitaria, Raúl Arcenio Aguilar.

En un comunicado, se informó que además de las cartas la UNAM entregó a los paristas insumos preventivos contra la epidemia, así como un documento anexo con las recomendaciones básicas ante el Covid-19 y teléfonos de contacto en caso de emergencia sanitaria.

En tanto, el Consejo Ciudadano para la Seguridad y Justicia de Ciudad de México habilitó su línea telefónica 55 55 33 55

33 para brindar atención psicológica a quienes sufran trastornos de ansiedad o estrés, derivado de la actual situación de crisis por la pandemia de Covid-19.

"Si las personas se sienten tristes, deprimidas o pasan muy rápidamente y sin explicación lógica de la tristeza a la euforia o viceversa, es probable que estén experimentando uno de los síntomas que son atendibles por el Consejo Ciudadano. También hay que entender que la sobreinformación en el contexto de

## El Consejo Ciudadano ofrecerá atención psicológica por teléfono

una pandemia afecta la sensación de estrés", dijo Salvador Guerrero Chiprés, presidente del Consejo Ciudadano.

Con su experiencia en atención a víctimas y asesoría jurídica, el Consejo Ciudadano habilitó a 89 psicólogos en su línea telefónica y chat de confianza, que escucharán a quien lo necesita.

Por su parte, el Gobierno de CdMx confirmó un caso de Covid-19 mediante el sistema de mensajes de texto que implementó desde el 17 de marzo para rastrear pacientes sospechosos.



#COVID-19

# Hacen frente al contagio emocional

**EXPERTOS PONEN SERVICIO TELEFÓNICO PARA COMBATIR ESTRÉS Y ANGUSTIA**

**POR IVÁN E. SALDAÑA Y GERARDO SUÁREZ**

PAIS@ELHERALDODEMEXICO.COM

**ATENCIÓN CONTINUA**

Con servicio gratuito por teléfono, expertos, principalmente psicólogos, atacan la propagación del estrés, ansiedad y angustia que causa el miedo a la pandemia del coronavirus COVID-19.

El Consejo Ciudadano de la Ciudad de México, por ejemplo, abrió su servicio a nivel nacional con 89 psicólogos para dar atención gratuita telefónica a las personas que entren en crisis emocional por la presencia del virus en el país, pues de acuerdo con su director, Salvador Guerrero Chiprés, el estrés los vuelve más vulnerables al contagio.

“El estrés puede dramáticamente dañar la capacidad de las defensas del propio organismo”, dijo en entrevista con **El Heraldo de México**.

La campaña del Consejo se lanzó con la pregunta “¿Angustia por el COVID-19? Te ayudamos gratis”. El apoyo

• El servicio de psicólogos está disponible las 24 horas los siete días de la semana.

• Ante el escenario económico, el Consejo estableció un diálogo con empresarios.

• La Iglesia católica instruyó a cerrar temporalmente las puertas de los templos.

• El Episcopado Mexicano dispuso a los feligreses de ir a eventos, como el Viacrucis.

psicológico está disponible las 24 horas de los siete días de la semana en el teléfono (55) 5533 5533. Guerrero Chiprés compartió que en los últimos diez días tuvieron un incremento de llamadas de ayuda.

“Lo que tratamos de comunicarle a la población es que hay que evitar la sobreinformación del tema”, dijo.

Entre las recomendaciones se pide reconocer y aceptar las emociones causadas por la pandemia.

Si la persona cae en una situación de angustia, tristeza, miedo, ansiedad, preocupación e insomnio, los psicólogos escuchan y emiten recomendaciones profesionales como mantener una actitud optimista, convertir en hábitos las medidas de prevención, mantener un estilo de vida sano y realizar alguna actividad agradable.

La Iglesia católica de México, por su parte, también tomó acciones al respecto. Esta semana instaló un “Equipo de crisis” para apoyar a la población mexicana más vulnerable ante la crisis económica que está generando el coronavirus, como a quien pierde su empleo por el cierre temporal de comercios y a quienes dependen de su ac-

**CONSEJOS PARA VIVIR**

**150**  
LLAMADAS DE CIUDADANOS EN 12 HORAS RECIBIÓ EL CONSEJO.

**83%** DE LAS LLAMADAS, PARA DUDAS.

**17%** DE PREGUNTAS EXPRESAN INCERTIDUMBRE.

tividad comercial diaria para mantenerse. El obispo Alfonso Miranda Guardiola, vocero de la Conferencia del Episcopado Mexicano (CEM), dijo a este diario que el Equipo incorporará a organismos católicos como Cáritas que promueve la caridad, paz y solidaridad a nivel nacional e internacional.

Ante esa situación, el jefe del Departamento de Estudios en Humanidades de la Universidad La Salle, Emiliano Villavicencio, aportó recomendaciones para saber afrontar el encierro. Una clave es evitar la revisión constante de información (sobreinformación) y la mala información, porque eso provoca pánico y desencadena fantasmas catastrofistas.

En su lugar hay que informarnos en fuentes verídicas. Aunque estemos en casa, el especialista en psicología llamó a planear horarios en diferentes actividades: trabajo, juego, ocio, lectura y deporte.

En el caso de los adultos mayores, no hay que imponerles, sino respetar sus estilos de vida. ●



# Publicitan en la Roma pequeños negocios

ULISES LEÓN *Zc c*

Los vecinos de la Colonia Roma Norte publicitan los servicios de pequeños negocios de la zona a través de una cuenta comunitaria de Twitter, esto para evitar que la contingencia por el Covid-19 afecte a los comerciantes.

Similar al funcionamiento de algunas aplicaciones de entrega, la cuenta @LaRomaMex recibe de los emprendedores las imágenes de sus productos, listas de servicios y precios, y los vecinos interesados se comunican, vía mensaje, directamente con los oferentes.

“Invitamos a pequeños comerciantes, a prestadores de servicios que están o se verán afectados por el tema del coronavirus a publicitarse. Es un sitio virtual de apoyo y de ahí a lo real, para si tú nece-

sitas un servicio”, dijo Carlos Cármos, vecino y uno de los administradores de la cuenta.

“Si hay una persona que pueda prestar el servicio de transporte se puede contactar allí. Hay quien ofrecen ayuda psicológica, alimentos a domicilio. La idea es unir a quienes desean un servicio y a quienes lo ofrecen, pero que sea algo, sobre todo, local”.

La idea comenzó el 18 de marzo y, en sus primeros dos días, ya cuenta con 45 negocios interesados, tres jóvenes que ofrecieron sus servicios como repartidores y el apoyo de tres mercados, el de Colima, Medellín y Michoacán.



■ En la Roma, los vecinos promueven los negocios.



### Esperan apoyos

La organización WIEGO se pronunció por crear mecanismos extraordinarios para apoyar a la economía informal ante la contingencia. **PÁGINA 2**

Alejandro Mendibaza



Alerta especialista desprotección de quienes viven al día

# Llaman a proteger economía informal

Pide WIEGO-CDMX ayudas para 52% de población activa económicamente

VÍCTOR JUÁREZ

2020

Ante una parálisis de la economía local por la cuarentena para enfrentar la pandemia de Covid-19, uno de los sectores que más sufrirán las consecuencias y de inmediato será el de la economía informal, advirtió la organización WIEGO.

Según esta agrupación, la economía informal representa al 51.8 por ciento de la población económicamente activa de la Ciudad de México.

La organización (por Women in Informal Emplo-



Para la venta de alimentos en vía pública, ya empiezan a tomar medidas de higiene.

D



Esperan apoyos... (2)

ment Globalizing and Organizing) señaló que esta población resentirá con mayor gravedad la falta de personas en las calles, de transporte público masivo y de inclusión a la seguridad social.

No sólo comerciantes en vía pública, tianguis o mercados, también oferentes de servicios diversos como trabajadoras domésticas, lustradores de zapatos, voceadores, organilleros, artesanos y los trabajadores voluntarios del servicio público de limpieza, entre otros.

“El aislamiento y el trabajo desde casa son medidas que pueden aplicar sobre todo para trabajadores de clase media o de clase alta, pero no a trabajadores de la economía popular. Son personas que viven al día y no se pueden permitir dejar de trabajar un día, porque aparte de comer tienen que pagar deudas”, señaló Tania Espinosa, coordinadora de WIEGO en la CDMX.

Para la organización, la afectación en el corto plazo de la población en la economía popular y no asalariados requiere acciones inme-

**Tania Espinosa**, coordinadora WIEGO-CDMX

La Constitución de la CDMX establece que debe existir un mecanismo de seguridad social para estos trabajadores y no se ha cumplido”.

diatas para protegerla, por ejemplo, garantizar el acceso de ésta a servicios de salud públicos y una posible transferencia de efectivo.

“Sobre todo ante la obligatoriedad del aislamiento, si se vuela en algún momento obligatorio no va a haber otra manera en que estas personas puedan reemplazar ese ingreso que falta”, indicó.

Para ello, el Estado cuenta con diversos recursos para alcanzar a una parte de dicha población, sin



Quienes laboran en el comercio en vía pública serán los primeros en resentir las acciones de aislamiento contra el Covid-19.

embargo, existen otras acciones que potencialmente pueden beneficiarla en su totalidad, por ejemplo, crear campañas informativas de higiene para quienes habitan en condiciones de hacinamiento y limitación en la provisión de servicios básicos, como agua.

En recorridos por la Capital, la actividad en las calles se ha visto disminuida ante la recomendación hecha por parte de las autoridades para que la ciudadanía

permanezca en casa y reduzca el riesgo de contagio del Covid-19, lo que representa un golpe a los ingresos de comerciantes y artesanos.

Sin embargo, hay otras formas en que el aislamiento afecta a parte de los trabajadores en la economía informal: por ejemplo, para los trabajadores voluntarios del servicio público de limpieza y las trabajadoras domésticas, que están en contacto con posibles focos de contagio.



Página: \_\_\_\_\_

Sección: \_\_\_\_\_

Fecha: \_\_\_\_\_

## Los capitalinos cambiaron *antros* por el hogar



▲ Restaurantes, bares, cervecerías, casinos y taquerías, que son los lugares más concurridos los fines de semana en la Condesa, Insurgentes, Coyoacán, Polanco y la Zona Rosa de la Ciudad de

México, se vieron vacíos. Pese a que aún no se declara la emergencia por el coronavirus, algunas alcaldías ordenaron cerrar más temprano; algunos ya no abrieron. Foto María Luisa Severiano

# Vida nocturna se desvanece; restaurantes y bares, al mínimo

7



Página:

25

Sección:

Cap

Fecha:

Los capitalinos. (2)

**ELBA MÓNICA BRAVO Y JOSEFINA QUINTERO M.**

25cul

Restaurantes, bares, cervecerías, casinos y taquerías de las zonas más concurridas por las noches en la ciudad durante los fines de semana, como la colonia Condesa, avenida Insurgentes Sur, el centro de Coyoacán, Polanco y la Zona Rosa, registraron una considerable disminución de comensales ante la contingencia sanitaria.

Aunque no existe una disposición oficial del gobierno de la Ciudad de México, algunos establecimientos ubicados en Coyoacán cerraron de manera inusual a las 22 horas por instrucciones de la alcaldía, mientras en otros casos, como en la zona más exclusiva y cara de la capital, la avenida Presidente Masaryk, en Polanco, alcaldía Miguel Hidalgo, los dueños de establecimientos como La Santa, Bare-zzito, Panic Botanic y la taquería Sonora Grill decidieron cerrar sus puertas y abrirán hasta el 20 de abril.

Sin luces ni gente lució la avenida Presidente Masaryk después de la una de la mañana de ayer, cuando habitualmente hay movimiento incluso tráfico vehicular; las taquerías cercanas a esos centros de diversión apenas tenían un par de mesas con consumidores.

El encargado de una dijo que los empleados se turnan para laborar cada tercer día, sin goce de sueldo, ante la baja afluencia, pero mencionó que "eso es mejor que cerrar el lugar".

El acostumbrado viernes de *antro* llevó pocos visitantes a la popular Condesa, lo cual era tema de conversación entre visitantes, franeleros y acomodadores de au-

tos, quienes en una noche común se disputan los espacios en la vía pública, pero que en los primeros minutos de ayer sobraban.

La situación se repetía en los bares y restaurantes de las calles Nuevo León, Mazatlán, Michoacán y Tamaulipas, que prácticamente lucieron vacíos.

"La gente se está quedando en su casa, temen salir porque no se quieren enfermar, pero de algo nos vamos a morir", comentó una pareja de jóvenes que discutía si se quedaba o regresaban otro día al bar Loft ante la falta de ambiente.

El bullicio, la música y las luces estuvieron ausentes, sólo se veían en las esquinas las sombrillas y anuncios luminosos de los valet que ofrecían sus servicios.

La famosa crepería La Paix fue de las más concurridas, pese a eso estaba a menos de 40 por ciento de su capacidad.

En la avenida Insurgentes Sur la mayoría de las cervecerías lucieron con mesas vacías, eso sí, todos tenían su botella de gel antibacterial colocada en la entrada. Sólo en el Casino Life se observó que el personal tomaba la temperatura a los asistentes sin que se reportara algún caso con fiebre.

En contraste, en la Zona Rosa, la calle Amberes —conocida como el corredor a la que acuden personas de la comunidad con diversidad sexual— los *antros* estuvieron concurridos, pero a decir de algunos de los visitantes la afluencia fue poca e incluso aseguraron que dejó de asistir más de 60 por ciento, pues en ocasiones anteriores no se puede caminar en los establecimientos.

Las plazas comerciales que se han convertido en espacios de entretenimiento para dar un paseo, tomar el helado o simplemente caminar y mirar tiendas, también registraron poca afluencia durante esta semana en la que se incrementó el número de enfermos por Covid-19 en la Ciudad de México.

Las dos mayores cadenas de cine anunciaron el recorte en el horario de sus funciones, por lo que la primera será a las 15 horas y la última se exhibirá entre ocho y nueve de la noche.



► El sábado la cantina familiar no lució igual, ya que la gente prefirió quedarse en casa. Foto María Luisa Severiano



CHAPULTEPEC



## Baja número de visitantes

En el Bosque de Chapultepec el COVID-19 afectó a quienes viven del turismo en la zona. Ayer *Crónica* realizó un recorrido y observó que algunas familias disfrutaron de la tarde de fin de semana; sin embargo, la afluencia de visitantes no se compara con la de los fines de semana anteriores a la emergencia.

Pese a ello, las actividades se desarrollan con aparente normalidad y en espera de la siguiente instrucción sanitaria. *FOTOS: ADRIÁN CONTRERAS*





## POCO A POCO, LA CIUDAD SE QUEDA EN SOLEDAD

El Bosque de Chapultepec ya es el reflejo de la transformación que la ciudad vive por la pandemia de COVID-19.

El gran óvalo de la Avenida Heroico Colegio Militar está lleno de puestos y vendedores, pero no hay compradores. Ocasionalmente aparece un ciclista, un patinador, una familia o algunos visitantes en esta sección de más de 200 hectáreas, que ahora parece un desierto.

El Lago Menor tiene abiertas sus taquillas para alquilar lanchas, sólo han sido utilizadas tres de casi mil que están atadas en los muelles. Las garzas aprovechan para volar sin obstáculos por el espejo de agua.

Unos pasos más adelante, en el Zoológico, una de las principales atracciones del parque, los torniquetes ya no giran. No hay visitantes. Pese a ello, los policías tienen desinfectante en aerosol listo para quienes quieran entrar.

En la Ciudad de México, se ha llamado a la gente para que se quede en sus casas, aunque no se exige. Pero algo va transformándose en la ciudad y su parque emblemático es la viva muestra.

En la avenida Acuario, que lleva del Zoológico a Paseo de La Reforma, la caminata se realiza sin toparse con otro paseante.



### Medidas restrictivas

El gobierno de la Ciudad de México llamó a sus habitantes para que no salieran de sus casas, pero no es obligación.

A cinco minutos a pie, se encuentra el Museo de Antropología, tal vez el más importante y el más visitado del país. En su enorme vestíbulo sólo hay guardias de seguridad, los visitantes llegan a cuentagotas y ni siquiera pasan por la exposición de José María Velasco o a la tienda de recuerdos.

Sólo se escucha el ruido de la cortina de agua que cae de la gigantesca fuente.

En los vecinos museos Rufino Tamayo y de Arte Moderno la historia es la misma.

La ciudad se guarda a sí misma y el cambio causa desconcierto si uno conoce la algarabía de la zona.

Pero poco a poco, sus calles y parques se suman a las imágenes de soledad que se han compartido desde varios países para frenar el contagio de un virus, que puede llegar a ser letal.

— Por Arturo Páramo



Foto: Arturo Páramo

Las calles del Bosque de Chapultepec lucen vacías y los puestos atienden esporádicamente a algún cliente, por la contingencia.



Página:

1

Sección:

cd

Fecha:



Diego Gallegos y Alejandro Mendoza

# INVADEN ESPACIO VITAL

**CUAUHTÉMOC.** En el andador peatonal Madero y en las estaciones del Metrobús o del Metro, los capitalinos relajan la sana distancia para evitar los contagios. *Staff*





# Un día en la ciudad de la resistencia

- Capital no para, pese a presencia del virus
- Ciudadanos siguen con actividades al aire libre

ALEXIS ORTIZ

—nacion@eluniversal.com.mx

**L**a primavera entró como siempre a la Ciudad de México, pero esta vez menos gente la recibió. Aunque la capital del país aún no es un desierto, el aumento en los casos de coronavirus (Covid-19) sí ha provocado que menos personas salgan para prevenir un contagio.

## CRÓNICA

Pese al menor flujo, el Centro Histórico demostró que esta es la ciudad de la resistencia. La gente insiste en hacer sus rutinas diarias, a veces sin considerar el llamado a la sana distancia que han hecho las autoridades de salud.

Los comerciantes se apuran a vender; los payasos siguen con su espectáculo, aunque les cuesta más trabajo atraer público; los grupos de baile siguen, pero con menos participantes, y los menores de edad continúan divirtiéndose.

Eran las 13:00 horas cuando un grupo llegó al Monumento a la Revolución para bañarse en la fuente que comúnmente está saturada. En esta ocasión se podía contar con los dedos cuántas niñas y niños jugaban en el lugar.

La menor afluencia de gente también permitió que al menos

**“Por lo del coronavirus todo el mundo está muy asustado (...) No nos van a pagar porque dicen que son vacaciones y que no estamos haciendo nada”**

**ELITHANYA ZÚÑIGA**  
Cocinera

tres quinceañeras y sus chambelanes hicieran suyo el escenario para una sesión fotográfica.

Danna Cristina es una de las jóvenes que podrá contar que llegó a los 15 años en la época del coronavirus, y para que quede prueba no perdió la oportunidad de tomarse una foto con cubrebocas.

“Desde chiquita venía a jugar a la fuente. Este parque nos trae muchos recuerdos y por eso decidí tomar mis fotos aquí. Veo que sí disminuyó la gente, regularmente hay muchísimas personas y niños jugando”, expresó.

Sobre la avenida Juárez, la música de los bares se escuchaba y era como un imán que trataba de jalar a los jóvenes, pero algunos acudieron al llamado y otros prefirieron seguir de largo.

En la Alameda Central, otra de las zonas concurridas en el corazón de la Ciudad, transitaban familias

enteras; sin embargo, más que un punto de diversión, ahora se está convirtiendo en una zona de reflexión donde la gente se pregunta qué hará en los siguientes días porque sus jefes les dieron “vacaciones” sin pago.

“Por lo del coronavirus todo el mundo está muy asustado y clausuraron por un tiempo los restaurantes, yo soy cocinera y nos dieron vacaciones permanentes hasta nuevo aviso. No nos van a pagar porque dicen que son vacaciones y que no estamos haciendo nada”, señaló Elithanya Zúñiga.

La mujer acudió a la Alameda junto con su esposo y su hijo, quien se divertía corriendo entre las fuentes. Su pareja se mantuvo sentado en una banca pensando en lo que hará, pues en su trabajo también le dieron días de descanso.

Decenas de personas se resisten a caer en el temor por el Covid-19. La música es su refugio; la bachata y la salsa les ha dado la oportunidad de olvidarse de la pandemia.

José Eduardo, uno de los profesores de baile, explicó lo que hay en el fondo de su actividad: “Es un poco para salir de esta logística de miedo, de encierro, muchos de los que están aquí trabajan y estudian. Es una realidad que muchas personas decidieron no salir de su casa, pero los que están aquí son la resistencia de ir contra el miedo mediático”.

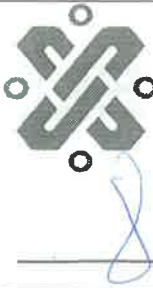

GOBIERNO DE LA  
CIUDAD DE MÉXICO

Un día... 2

22 MAR 2020

Página: 8

Sección:

Fecha:



Ayer en el Monumento a la Revolución se observó a pocas personas jugar con las fuentes de agua, uno de los lugares preferidos de los capitalinos para divertirse en familia durante los fines de semana.

FOTOGRAFÍA: EL MUNDO

**SECRETARÍA DE DESARROLLO ECONÓMICO**



# Usarán en mercados cubrebocas y guantes

**Fadlala Akabani,**  
titular de Sedeco

Manejamos 200 millones de pesos anuales para el mantenimiento, pero no tenemos para surtir a los locatarios de guantes”.

VÍCTOR JUÁREZ

2cd

Los locatarios de mercados públicos y tianguis de la Ciudad de México deberán adoptar las recomendaciones de una Norma Oficial de Prácticas de higiene para el proceso de alimentos, bebidas o suplementos alimenticios, conforme a disposiciones de la Secretaría de Desarrollo Económico (Sedeco).

Ello podría derivar, incluso, en modificaciones a los

lineamientos de operación de los 329 centros de abasto locales, señaló el Secretario Fadlala Akabani.

La dependencia dio a conocer que los mercados funcionarán con normalidad y para ello deberán cumplir con disposiciones como, colocar gel antibacterial y pañuelos al alcance de los consumidores, practicar desinfecciones constantes y usar cubrebocas, guantes y delantal en caso de manipular comida.

Sin embargo, éstas no serán de carácter obligatorio ni la Sedeco se encargará de proporcionar estos materiales.

“Manejamos un recurso de 200 millones de pesos anuales para el mantenimiento de instalaciones, pero no tenemos presupuesto directo para surtir a los locatarios de guantes, gel antibacterial y todo, eso consideramos que es parte de su desempeño comercial y que por lo tanto ellos deben atender directamente estas recomendaciones y ser supervisados en su ejecución por las alcaldías y la propia Sedeco”, indicó Akabani.

Esta semana, en algunos mercados públicos de la capital locatarios tomaron medidas o reforzaron labores de higiene, aunque dependió principalmente de los acuerdos al interior de cada centro de abasto.

De acuerdo con la NOM-251-SSA1-2009, algunas medidas de quienes deben manipular alimentos es lavarse las manos al inicio de labores, al regresar de cada ausencia y en cualquier contacto con suciedad, con jabón mediante dosificadores e, incluso, usar cepillo para lavado de uñas.



Cada vendedor debe comprar sus insumos de higiene.



Miguel Fuentes

Locatarios de mercados y tianguis no pueden dejar de trabajar, pues dependen de sus ventas.



# RECHINANDO ¡DE LIMPIOS!

Informa la Sedeco que los 329 mercados y tianguis en la Ciudad ofrecerán servicio

VICTOR JUAREZ

Los locatarios de mercados y tianguis de la Ciudad de México deberán adoptar las recomendaciones de una Norma Oficial de Prácticas de higiene para el proceso de alimentos, bebidas o suplementos alimenticios, conforme a disposiciones de la Secretaría de Desarrollo Económico local (Sedeco).

Ello podría derivar, incluso, en modificaciones a los lineamientos de operación de los 329 centros de abasto locales, señaló el Secretario de la Sedeco, Fadlala Akabani.

La dependencia dio a conocer que los mercados funcionarán con normalidad y para ello deberán cumplir con disposiciones como, colocar gel antibacterial y pañuelos al alcance de los consumidores,

practicar desinfecciones constantes y usar cubrebocas, guantes y delantal en caso de manipular comida.

Sin embargo, éstas no serán de carácter obligatorio ni la Sedeco se encargará de proporcionar estos materiales.

“Manejamos un recurso de 200 millones anuales para el mantenimiento de instalaciones pero no tenemos presupuesto directo para surtir a los locatarios de guantes, gel antibacterial y todo”, indicó Akabani.

Esta semana, en algunos mercados públicos de la capital, los locatarios tomaron medidas o reforzaron labores de higiene, aunque dependió principalmente de los acuerdos al interior de cada centro de abasto.