

**SECRETARÍA DE GESTIÓN INTEGRAL DE RIESGOS Y  
PROTECCIÓN CIVIL**



# Cierra semana con más lluvia

REFORMA / STAFF

3/25

Lluvia generalizada y granizo en algunas zonas encharcaron algunas vialidades, ciclovías y banquetas de la Capital la tarde y la noche de ayer.

“Se presenta #lluvia generalizada en la #CDMX”, reportó a las 20:30, la Secretaría de Gestión Integral de Riesgos.

Como suele suceder, la intermitencia de la lluvia tomó a algunos capitalinos desprevenidos en sitios como la Glorieta de Insurgentes y decenas corrieron para refugiarse en la estación del Metro o en los pasos inferiores hacia las calles aledañas.

En Av. Paseo de la Reforma los encharcamientos afectaron algunos puntos de las ciclovías y en la Nueva Santa María, en la Alcaldía Cuauhtémoc, el agua replegó a estudiantes del IPN y a visitantes del hospital Rubén Leñero.

El C5 reportó encharcamientos sobre las calles 5 de Mayo y Rey Tizoc, en la Colonia San Luis Tlaxialtemalco



Alejandro Velázquez

Las precipitaciones sorprendieron la tarde de ayer a los capitalinos en el centro de la Ciudad.

de Xochimilco.

También en Aquiles Serdán y Cuauhtémoc, en la misma Alcaldía, se difundieron imágenes de una patrulla que rodeaba un encharcamiento en medio de la vialidad.

Ciprés y Circuito Interior, en la Colonia Atlampa de la Alcaldía Cuauhtémoc, y Periférico y la Presa, de la Colonia Guadalupe Ticomán, en la GAM, fueron otros puntos observados por las cámaras de la Capital.



Diego Bonilla

Ante la sorpresa, algunos improvisaron para taparse.

**-SECRETARÍA DE DESARROLLO URBANO VIVIENDA**



# Retirarán 1,279 espectaculares

## EN AZOTEAS

Ileana Villalobos,  
titular de Desarrollo  
Urbano y Vivienda,  
indicó que la ley  
prohíbe este tipo de  
instalaciones

POR GEORGINA OLSON  
georgina.olson@gimm.com.mx

La titular de la Secretaría de Desarrollo Urbano y Vivienda (Seduvi), Ileana Villalobos Estrada, expresó que en el largo plazo buscan eliminar los mil 279 anuncios espectaculares en azoteas que existen en la Ciudad de México —conforme al padrón de 2015— porque están prohibidos por ley “y debemos cumplir con la legislación”, expresó.

En entrevista con *Excélsior*, Villalobos Estrada planteó que “es muy importante considerar que la Ley de Publicidad Exterior vigente prohíbe espectaculares en azoteas”, así lo establece el artículo 13 de dicha ley.

En las reuniones que han tenido con empresarios del ramo, les ha planteado que “independientemente de una posibilidad de derechos



Foto: Mateo Reyes

El artículo 13 de Ley de Publicidad Exterior prohíbe la instalación de anuncios espectaculares sobre azoteas.

adquiridos o una licencia que se emitió para un anuncio espectacular, tenemos que atender lo que hoy en día establece la ley: que los espectaculares están prohibidos”.

La funcionaria no especificó los tiempos en los que se realizará el retiro del material. “Lo que no podemos precisar ahorita son los tiempos, pero lo vamos a calcular, a programar de tal manera que efectivamente se lleve a cabo”.

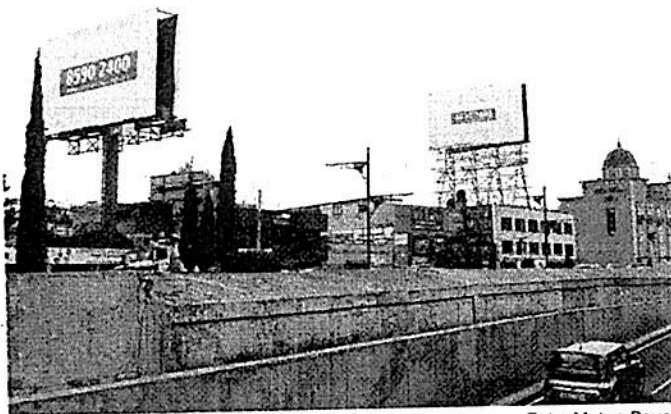
Villalobos Estrada explicó que, en estos primeros seis meses de la nueva administración, la Seduvi ha recibido todos los expedientes

de las empresas que tienen espectaculares.

“Nos hemos encontrado con expedientes incompletos, hemos tenido que hablar con las empresas y decir ‘bueno si usted tiene el permiso, pues ayúdenos a encontrarlo (sic), porque aquí no está su permiso’ explicó.

Señaló que documentar los casos y sistematizar la información ha implicado un gran esfuerzo. “Contrastar la información con los expedientes, hacer trabajo en campo para revisar los anuncios, pero desde luego ten-

mos que cumplir la ley”.

Y recordó que la jefa de Gobierno, Claudia Sheinbaum, “ha hecho mucho énfasis en el sentido de que actualmente estamos imposibilitados a darles una nueva licencia, bajo esa modalidad —de espectaculares en azoteas— pues están prohibidos”.

Recordó además que en agosto, junto con el Instituto de Verificación Administrativa, la Seduvi bajará 40 espectaculares en azoteas.

“Tenemos programado el retiro de 40 espectaculares, contamos con dictamen técnico de protección civil,





Retiración 1,279 - (2)

Página:

19

Sección:

Com

Fecha:

20 III 2019

**40**

**UNIDADES**

serán retiradas de las azoteas en agosto por Seduvi e Invea.

**30 Y 50**

**MIL PESOS**

es el costo por retirar cada espectacular.

**6**

**MESES**

tardó la Seduvi en recibir los expedientes de las empresas que tienen espectaculares en azoteas

sabemos que esas estructuras significan un riesgo para la población, para la ciudad, hay instalaciones que se encuentran muy cerca de las vías del Metro, de las estaciones, de centros de concentración masiva. Tenemos que preservar la seguridad de las personas" afirmó.

Explicó que no es una labor sencilla: los espectaculares se retiran en la noche, las grúas cobran entre 30 y 50 mil pesos por cada retiro, dependiendo de la altura del edificio.

"Es una tarea que requiere de la movilización de muchas instituciones: de la Secretaría de Seguridad Ciudadana, de Protección Civil, de la Seduvi, de la alcaldía. Es una labor muy coordinada para garantizar la seguridad al retirar las estructuras".



## Publicidad disfrazada

**CUAUHTÉMOC.**  
Un mural "artístico" es usado para promocionar una marca de ropa en un edificio ubicado en la esquina de Avenida Tamaulipas y General Benjamín Hill, en la Colonia Hipódromo Condesa.



# **SECRETARÍA DE MEDIO AMBIENTE**





Aconsejan coordinación ante impacto ambiental

# Urgen a Megalópolis crear plan de residuos

**Advierte un estudio por 8 mil toneladas de basura capitalina enviadas a rellenos**

ISRAEL ORTEGA

Por la contaminación que genera a la Metrópoli, un plan para reducir la basura de la Capital debe coordinarse con los estados vecinos.

Así lo destaca un estudio de HH & Asociados, Consultoría Especializada -elaborado en 2016 para el proyecto de la planta de termovalorización de la CDMX- en el que expone a las autoridades que la gestión de los residuos sólidos es deficiente.

"Haciendo hincapié en los esfuerzos realizados por el Gobierno de la Ciudad de México para profesionalizar la gestión eficiente de residuos sólidos, se han obtenido pocos resultados favorables.

"Es necesario atender la problemática en conjunto, ya que de nada sirven si no se coordinan con un alcance metropolitano con el Estado de México", se expone en el diagnóstico.

Actualmente, los capitalinos generan más de 12 mil toneladas de basura cada día y más de 8 mil acaban en los

rellenos sanitarios de las entidades vecinas.

De acuerdo con el estudio, los ciudadanos ni siquiera perciben las consecuencias de enviar el 97 por ciento de la basura al Estado de México, lo que complica la cultura de una gestión responsable.

"Los efectos negativos que tiene un manejo inadecuado de los residuos no son percibidos por aquellos individuos que los generan.

"El mayor impacto ambiental producido por una inadecuada gestión y disposición de los residuos sólidos urbanos es la contaminación de los suelos a través de la producción sin control de biogás y lixiviados", acusa el estudio.

El diagnóstico también cita que hay un número considerable de basureros clandestinos establecidos en ejidos de manera irregular para material de construcción e insiste en que el problema debe ser abordado de manera conjunta entre entidades.

"Mientras no sea concebida la Megalópolis como un ente único y se sigan separando las demarcaciones de forma arbitraria, no será posible internalizar dentro del manejo de residuos todos los costos adicionales a la dispo-

sición de residuos que están involucrados en el proceso", abunda el documento.

La Administración de Miguel Ángel Mancera había propuesto enviar la mayoría de los residuos sólidos

## Basura Cero

El plan de la nueva Administración propone enviar menos desechos a los estados vecinos, pero no detalla cómo.

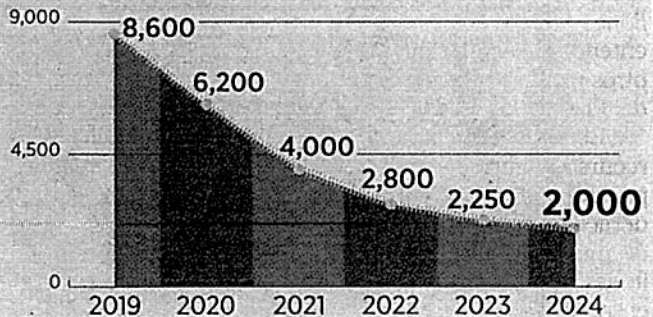

Fuente: Plan 'Basura Cero' presentado en mayo por la Sedema.

a una planta de termovalorización para incinerarlos y convertirlos en energía eléctrica; sin embargo, este proyecto fue desechado por el nuevo Gobierno.

El 26 de mayo de 2019, la actual Secretaria de Medio Ambiente, Marina Ro-

bles García, presentó el nuevo plan de acción "Basura Cero", que propone reducir la cantidad de desechos que van a los rellenos sanitarios de manera gradual, de 8 mil 600 toneladas a 2 mil a final del sexenio; sin embargo, no se explicó el proceso.





## Urgen plan de residuos

ISRAEL ORTEGA

Por la contaminación que genera a la Metrópoli, un plan para reducir la basura de la Capital debe coordinarse con los estados vecinos.

Así lo destaca un estudio de HH & Asociados, Consultoría Especializada -elaborado en 2016 para el proyecto de la planta de termovalorización de la CDMX- en el que expone a las autoridades que la gestión de los residuos sólidos es deficiente.

"Haciendo hincapié en los esfuerzos realizados por el Gobierno de la Ciudad de México para profesionalizar la gestión eficiente de residuos sólidos, se han obtenido pocos resultados favorables.

"Es necesario atender la problemática en conjunto, ya que de nada

sirven si no se coordinan con un alcance metropolitano con el Estado de México", dice el diagnóstico presentado.

Actualmente, los capitalinos generan más de 12 mil toneladas de basura cada día y más de 8 mil acaban en los rellenos sanitarios de las entidades que colindan con la Ciudad.

De acuerdo con el estudio, los ciudadanos ni siquiera perciben las consecuencias de enviar el 97 por ciento de la basura al Estado de México, lo que complica la cultura de una gestión responsable.

"Los efectos negativos que tiene un manejo inadecuado de los residuos no son percibidos por aquellos individuos que los generan.



## Firma la Sedema pacto con ambiente

REFORMA / STAFF

<sup>21 CJ</sup>  
La Secretaría del Medio Ambiente local (Sedema) firmó un convenio de colaboración para sumarse a una iniciativa que busca promover la eficiencia energética en edificaciones públicas de la Capital.

El acuerdo firmado con el Instituto de Recursos Mundiales (WRI por sus siglas en inglés) suma a la Ciudad de México a la iniciativa Acelerador de Eficiencia Energética.

“Para nosotros este convenio es muy importante porque se inserta en un contexto más amplio de acción climática. Lo que implementemos en la Ciudad de México puede ser una caja de resonancia para el País por la complejidad de la Ciudad.

“Muchas de las medidas implementadas aquí pueden servir para motivar acciones en otras ciudades en el mundo”, señaló aver la Secretaria del Medio Ambiente, Marina Robles García.

El convenio de cooperación también preve fortalecer la red de administradores energéti-

cos, según se informó en un comunicado, a través del desarrollo de capacidades entre los operadores de los inmuebles de la administración pública.

“Además, se pondrá en práctica una herramienta que permita el almacenamiento, gestión y análisis de datos del consumo energético de las edificaciones, para la priorización de medidas de eficiencia energética de mayor impacto”, abundó la dependencia.

El proyecto del Acelerador de Eficiencia Energética buscará llegar a una meta: que para el año 2030 todos los edificios que se vayan a construir en la Ciudad de México sean eficientes y no tengan emisiones de carbono.



NACIERON EN ABRIL; AYER FUERON BAUTIZADAS



<sup>10 MET</sup>  
MAKENA y OMONDI, LAS CRÍAS  
DE HIENA DE CHAPULTEPEC

Dos hienas que nacieron en abril pasado en el Zoológico de Chapultepec fueron bautizadas ayer con los nombres Makena (la que es feliz) para la más grande y Omondi (nacido durante el amanecer).

Las crías tienen tres meses de nacidas y desde las primeras semanas comen carne; además están en proceso de dejar la leche de su mamá, Kasam; ambas pesan 9 kilos y su estado de salud es favorable.

La secretaria de Medio Ambiente de la CDMX, Marina Robles, explicó que los dos cachorros de hiena moteada nacieron en este recinto, lo cual es poco común, ya que es muy complicado que los animales en cautiverio se reproduzcan. (Texto: Redacción. Foto: Mario Jasso / Cuartoscuro)



## MAKENA Y OMONDI, LAS HIENAS BEBÉ DE CHAPULTEPEC

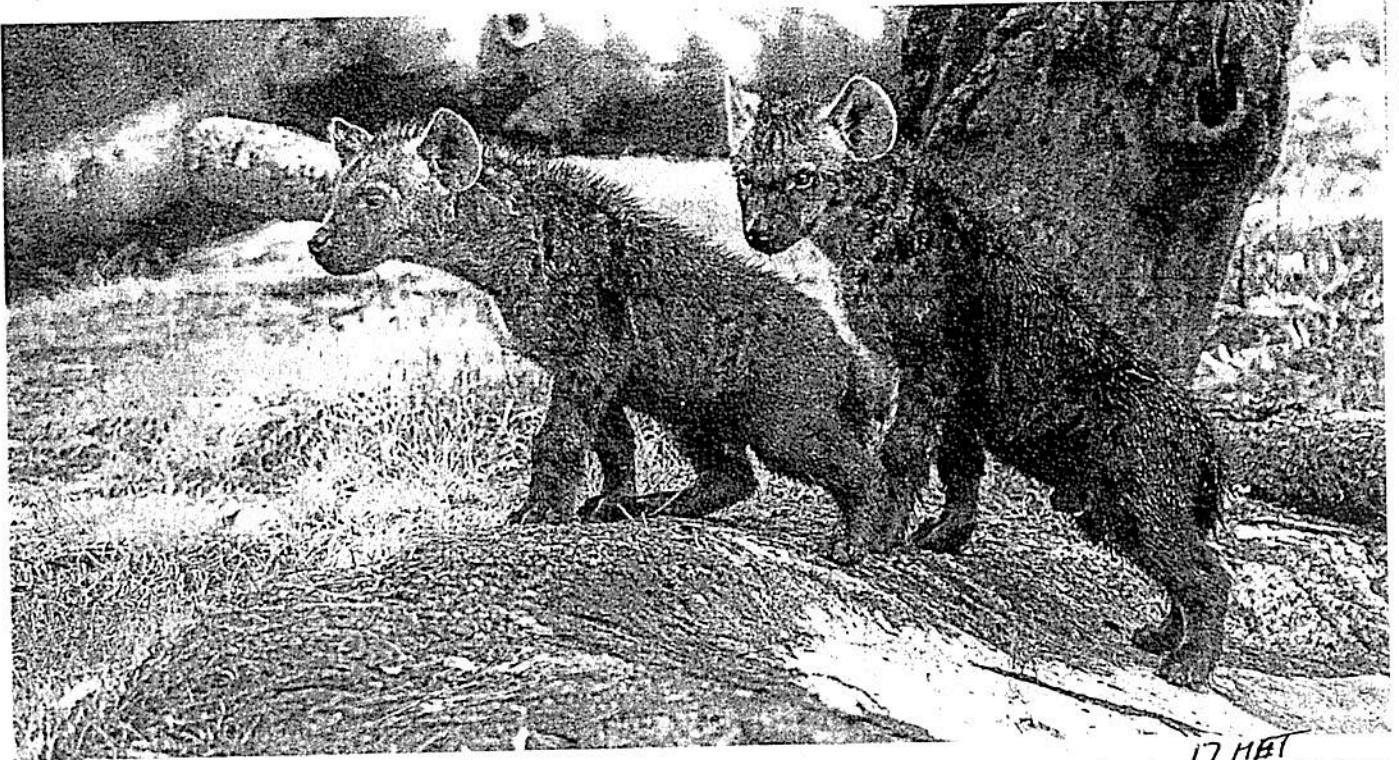

17 HET  
Las dos crías de hiena moteada que nacieron en abril pasado en el Zoológico de Chapultepec fueron bautizadas como *Makena*, que significa "la que es feliz", y *Omondi*, "nacido durante el amanecer". Los cachorros son los primeros de su especie que nacen en este sitio. Ambos se encuentran en buen estado de salud, detalló la Secretaría de Medio Ambiente de la Ciudad de México.





MAKENA Y OMONDI

15 COM

Foto: Especial

## Nacen 2 hienas en Chapultepec

Por primera vez en la historia del Zoológico de Chapultepec nacieron dos hienas, que fueron bautizadas ayer con los nombres Makena (la que es feliz) y Omondi (nacida durante el amanecer).

Las crías, que tienen tres meses de nacidas y pesan nueve kilos, comen carne desde las primeras semanas y ya están en proceso de dejar la leche de su mamá, Kassam. Ambas hienas presentan un buen estado de salud, indicó Marina Robles, titular de Sedema.



## Tiene Zoo dos hienas moteadas

Registra Chapultepec primer nacimiento de esta especie.

- 1/c-0
- Durante la presentación de los cachorros se realizó una votación para que niños y adultos eligieran sus nombres.
  - Fueron llamados Makena, que significa "la que es feliz" y Omondi, que quiere decir "nacido durante el amanecer".
  - Ambas crías nacieron el pasado 10 de abril y pesaron 9 y 8.5 kilogramos.



**Fernando Gual Sill**, director General de Zoológicos

/// Gracias a los zoológicos se ha logrado alejar de la extinción a una cuarta parte de todos los animales que hemos logrado mejorar su situación en cuanto a conservación".

# **SISTEMA DE AGUAS**



## Reutilizar el agua, una opción para completar el abasto: Sacmex

JOSEFINA QUINTERO M.

27 JUL 2019  
Con el fin de tener una mejor cobertura y dotar de agua a la ciudad, es necesario hacer mediciones en la red de distribución para dividirla en sectores, lo cual permitirá conocer su funcionamiento y aplicar estrategias para el reparto, afirmó el director general del Sistema de Aguas de la Ciudad de México (Sacmex), Rafael Carmona Paredes, quien reconoció que la actual administración tiene varios retos para hacerla llegar a los hogares.

Durante su participación en la cumbre Fondos de agua, expresó que una de las metas de este gobierno es "poder dar agua a todas las casas de la ciudad todos los días, aunque no sea en todas las horas".

El funcionario puso énfasis en la necesidad de hacer un mejor uso del recurso: "Tenemos que pasar al reuso del agua o como decimos, al ordenamiento de los usos del agua". Expuso que acceder a nuevas fuentes de abastecimiento es sumamente difícil.

"Nuestra infraestructura está dañada por la edad, por el tipo de

suelo que tenemos, con alta movilidad y muy altas presiones, con poco control y es lo que nos lleva a tener la falta de continuidad en el servicio, y lo debemos revertir en esta administración."

De acuerdo con las cifras que presentó durante su ponencia, en la capital el consumo diario de agua por habitante es de 177 litros; sin embargo, de acuerdo con la dotación que se recibe de las diferentes fuentes de abastecimiento, este debía ser de 309 litros, lo cual afirmó, no ocurre por la pérdida del líquido en la red.

### Controlar presión, esencial

Reconoció que falta eficacia en el manejo de la infraestructura: "Necesitamos medir, establecer una macro medición que nos permita entender ese funcionamiento, entender con información cuantitativa la red de agua potable que nos permita hacer una redistribución más equitativa".

Carmona destacó que es necesario dividir la red de distribución en "sectores hidrométricos que permitan hacer una comparación en lo que estamos entregando de agua a

cada uno de los sectores y lo que se está consumiendo. Con esas mediciones podremos identificar dónde están los principales problemas de fuga y entonces utilizar nuestros recursos".

No obstante, dijo que una vez que tengan formados los sectores en la ciudad "podremos empezar a manejar la diferencia en la presión para que antes de haber reparado las fugas podamos reducir las presiones en aquellas horas del día donde no se necesita tanta y entonces en forma automática empezar con la recuperación del agua perdida".



-SECRETARÍA DE OBRAS Y SERVICIOS



# Paran excavaciones de L12 del Metro por microsismos

● Medida se tomó para demostrar a los vecinos que temblores no tienen relación con obra: Sobse

18 MET

**KEVIN RUIZ  
Y REBECA JIMÉNEZ**  
Reportero y corresponsal  
—metropoli@eluniversal.com.mx

En tanto no sean presentados dictámenes técnicos para comprobar que las obras de ampliación de la Línea 12 del Metro no causan los microsismos en Álvaro Obregón, no se realizarán las excavaciones, informó el secretario de Obras y Servicios (Sobse) de la Ciudad de México, Jesús Esteva Medina.

Al término de la entrega del Pre-

# 260

**MOVIMIENTOS TELÚRICOS** se han registrado de 1974 a la fecha con epicentro en la CDMX.

mio de Ingeniería de la Ciudad 2019, el funcionario comentó que acordaron con vecinos suspender temporalmente las excavaciones, ya que parar todos los trabajos representaría problemas a la obra. Reiteró que se hizo para darles tranquilidad y certeza de que el proyecto no está relacionado con los microsismos.

“Se les hizo notar que nada tiene que ver la Línea 12 con que se estén presentando estos temblores. Sin embargo, entendemos la preocupación, son sismos que tienen características distintas a los que estamos acostumbrados que llegan por la costa, son instantáneos.

“A los acuerdos a los que llegamos fue que les informamos las zonas que no podemos detener porque lo que sí representa un riesgo es parar trabajos de recubrimiento y que nos ofrecemos a que en tanto les presentamos los dictámenes y estén convencidos de que no es la obra la que genera los sismos, detenemos las excavaciones”, dijo.

Comentó que el Gobierno capitalino brindará toda la información y, además, conformará una comisión con los vecinos para que bajen a las obras, pues aseguró que “no representa un riesgo pero que [los colonos] están nerviosos y entendemos”.

**Conteo.** La alerta sísmica funciona bien, pero no opera si el epicentro está en la Ciudad de México, señaló el coordinador nacional de Protección Civil, David León Romero, quien indicó que este año se registraron 14 mil 500 temblores en el país. De 1974 a la fecha hubo 260 movimientos telúricos con epicentro en la CDMX, el mayor con magnitud 4 en Milpa Alta en 2003.

David León asistió a Atizapán a la primera Feria de Protección Civil del país, donde afirmó que de los microsismos en la CDMX “hemos tenido de 18 a 20 sismos del día 12 de julio para acá, con magnitud de 3 a 2.2. Éstos se deben a la constitución del suelo, a fallas, una que viene desde Jalisco hasta Veracruz”.

El coordinador nacional de Protección Civil descartó que las obras de la Línea 12 del Metro sean las causantes de estos temblores. ●



En una asamblea, vecinos y autoridades acordaron que sólo seguirán los trabajos de revestimiento del túnel y aquellos que impliquen un riesgo.



AMPLIACIÓN DE L5  
DE METROBÚS, SIN  
OBSTÁCULOS:UNAM

A19



# Sin obstáculos geotécnicos, la L5 del Metrobús

- Ingeniería **UNAM** descarta problemas en el suelo
- Cambio de trazo hacia Xochimilco no aumentó costos

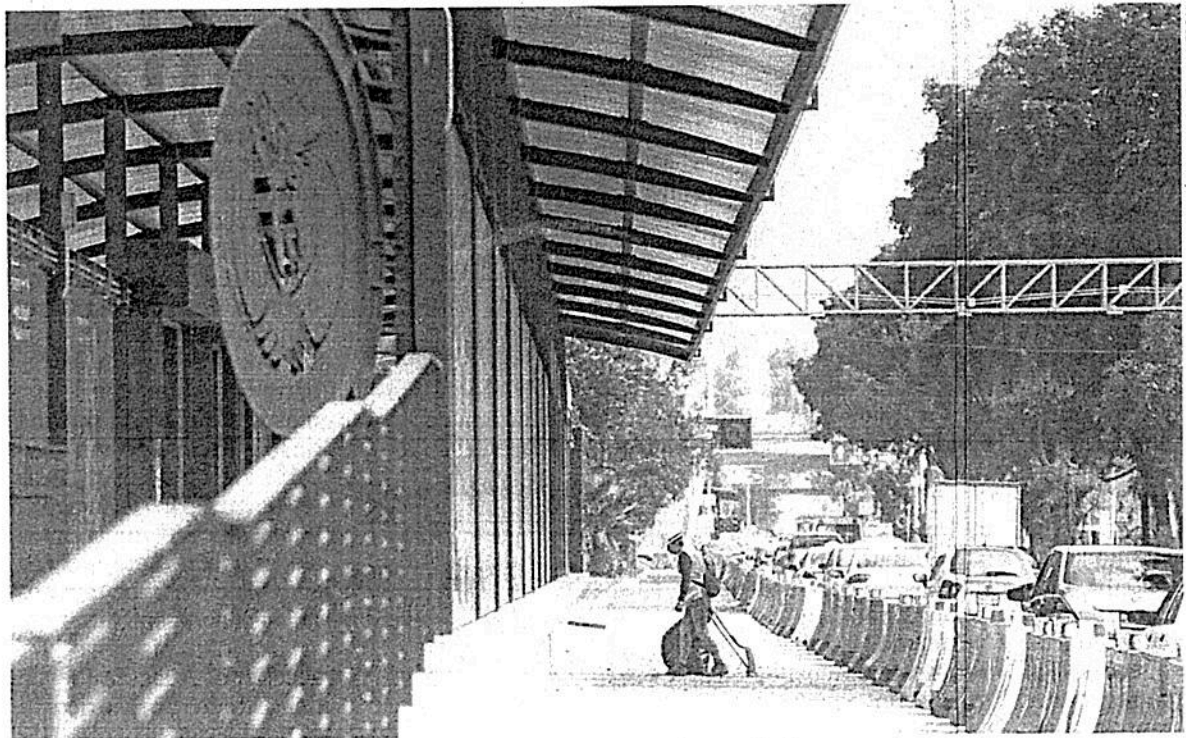

GERMÁN ESPINOSA. EL UNIVERSAL

Desde la zona de Moctezuma y hasta Calzada del Hueso el trazo lleva 75% de avance, incluyendo las estaciones, de las cuales ya hay construidas 26 de 34, según datos de la Secretaría de Obras.





sin obstáculos... (2)

19

Met

20 JUL 2019

**SALVADOR CORONA**

—metropoli@eluniversal.com.mx

19 MET

El Instituto de Ingeniería de la Universidad Nacional Autónoma de México (UNAM) determinó que los trabajos de la ampliación de la Línea 5 hasta la zona de la Preparatoria 1, en la alcaldía Xochimilco, no tienen obstáculos geotécnicos en el subsuelo que comprometan la seguridad de las obras.

Vecinos de las alcaldías Coyoacán, Tlalpan y Xochimilco han denunciado en varias ocasiones que sus hogares quedaron dañados desde el sismo del 19 de septiembre de 2017 por lo que el inicio de la construcción de las estaciones y el paso del Metrobús presuntamente podría empeorar sus inmuebles.

De acuerdo con el estudio *Asesoría para la Caracterización Geotécnica del Subsuelo para la Ampliación de la Línea 5 Sur del Metrobús y de su Área de Afluencia*, solicitado por la dirección general del Metrobús, en el trazo de la ampliación que llegará hasta la Preparatoria 1, se detectaron "anomalías" geotécnicas como cruces de antiguos canales, calzadas y ríos, que podrían tomarse en cuenta a la hora de la construcción.

Explica que el proyecto no se encuentra en una zona de transición abrupta entre suelos firmes y blandos donde pueda presentarse agrietamiento del suelo, además que únicamente las zonas de mayor intensidad de agrietamiento

2

**MIL 154 MILLONES 166 MIL 382 PESOS** con IVA incluido, es el costo de la ampliación de la L5.

son la periferia de la sierra de Santa Catarina, a más de 5 kilómetros de distancia de las obras.

"En resumen, no se han detectado obstáculos de carácter geotécnico al desarrollo del proyecto de la ampliación de la Línea 5", indica el documento.

Incluso, con base en el Estudio de Mecánica de Suelos, el carril del Metrobús estará diseñado para absorber y concentrar el esfuerzo del paso de los autobuses para disminuir las vibraciones y tener una mayor capacidad de carga, es decir, terreno natural, sub-base (concreto fluido) y concreto hidráulico.

**Sin modificación en el presupuesto.** De acuerdo con una solitud de información realizada por EL UNIVERSAL con número de folio 0107000122719, la Secretaría de Obras y Servicios de la Ciudad de México (Sobse) informó que tras la modificación del proyecto que originalmente llegaría a la Glorieta de Vaqueritos y ahora se extendió hasta la Preparatoria 1, su costo sigue siendo de 2 mil 154 millones 166 mil

382 pesos con IVA incluido, "el cual no representa ningún cambio al modificar el trazo que estaba definido en un primer momento".

Además, informa que hasta junio se habían ejercido 560 millones 8 mil 612 pesos para la ampliación de la obra que se inició en 2017.

**Obras paradas.** En un recorrido realizado por este diario en el trazo de la ampliación de la Línea 5, entre Calzada de las Bombas y avenida Cafetales, se observó que las obras están detenidas.

El pasado martes 9 de julio el titular de la Secretaría de Obras y Servicios de la Ciudad de México, Jesús Antonio Esteva Medina, dijo que no pueden reanudar los trabajos de la Línea 5 hasta que los vecinos vean que las obras no representan un riesgo para sus edificaciones, por lo que están detenidos en Calzada de las Bombas.

El nuevo trazo se encuentra marcado desde avenida Tasqueña hasta las Bombas. A partir de ahí las obras no han comenzado. Se han colocado semáforos y barandales de las estaciones; sin embargo, falta la señalización de los nombres de las estaciones.

De acuerdo con la Secretaría de Obras y Servicios, de mayo a junio de 2019 los trabajos se han concentrado en la construcción de 26 de 34 estaciones, las cuales se construyen de Moctezuma a Calzada del Hueso. Estas estructuras registran en promedio 75% de avance a obra. ●





## Por sismos, vecinos irán a revisar obras del Metro

ELBA MÓNICA BRAVO

Vecinos de las demarcaciones Álvaro Obregón y Miguel Hidalgo que se oponen a la construcción de ampliación de la línea 12 del Metro bajarán a recorrer las obras, que comenzaron en diciembre pasado, con el fin de supervisar que no se utilizan explosivos, dijo el secretario de Obras y Servicios, Jesús Esteva Medina, quien anunció que por el momento se detendrán las excavaciones.

Al ser entrevistado en el patio del Antiguo Palacio del Ayuntamiento, explicó que espera que la suspensión sea sólo por unos días y no tenga retrasos considerables para la obra, tras mencionar que los colonos "están nerviosos y los entendemos" por la coincidencia entre los trabajos de ampliación de la línea 12 y los microsismos, que suman 19 desde el pasado 12 de julio.

Comentó que se acordó con ellos la creación de una comisión para que a la brevedad conozcan los dictámenes de autorización de la obra, que no representa ningún riesgo para sus viviendas, además de que no tiene relación con los microsismos.

Tras presidir la ceremonia de

entrega del premio de Ingeniería de la Ciudad de México, señaló que se prepara un encuentro entre vecinos y expertos para que reciban información científica que aclare el tipo de fenómenos que ocurren, los cuales son distintos a los sismos que tienen epicentro en las costas del país.

"Van a bajar a ver el túnel, ellos argumentan que se usan explosivos y no es así, es una estructura como muchas que existen en el subsuelo de la ciudad que no representa un riesgo, pero que dada la coincidencia con los sismos ellos están nerviosos y los entendemos", y agregó que no hay ningún riesgo al realizar el recorrido subterráneo.

Aclaró que la obra continuará con otras acciones que no se pueden detener, porque hacerlo "representa un riesgo" como son los tramos en los que hay excavaciones, que se hizo del conocimiento a los vecinos.

Por su parte, la directora general del Sistema de Transporte Colectivo Metro, Florencia Serranía, coincidió en que las obras que se efectúan no son las que originan los microsismos, por lo que no hay motivos para cancelar la ampliación de la línea 12.



TRANQUILIZAN A VECINOS

# Paran obras de L12 por microsismos

Seguirá recubrimiento de zonas para evitar accidentes, señala Obras y Servicios

K. RUIZ Y R. JIMÉNEZ

En tanto no sean presentados dictámenes técnicos para comprobar que las obras de ampliación de la Línea 12 del Metro no causan los microsismos en Álvaro Obregón, no se realizarán las excavaciones, informó el secretario de Obras y Servicios (Sobse) de la CDMX, Jesús Esteva Medina.

Se acordó con vecinos suspender temporalmente las excavaciones, ya que parar todos los trabajos representaría problemas a la obra. Se hizo para darles tranquilidad y certeza de que el proyecto no está relacionado con los microsismos.

“En los acuerdos que llegamos fue que les informamos las zonas que no podemos detener porque lo que sí representa un riesgo es parar trabajos de recubrimiento de zonas excavadas y que nos ofrecemos a que en tanto les presentamos los dictámenes y estén

## EL DATO

### SEGÚN PC

La CDMX ha tenido de 18 a 20 sismos desde el 12 de julio para acá, con magnitud de 3 a 2.2. Estos se deben a la constitución del suelo, a fallas, una que viene desde Jalisco hasta Veracruz.

convencidos de que no es la obra la que genera los sismos, detenemos las excavaciones”, dijo.

El Gobierno conformará una comisión con los vecinos para que bajen a las obras, pues, aseguró que “no representa un riesgo, pero que [los colonos] están nerviosos y entendemos”.

**CONTEO.** La alerta sísmica funciona bien, pero no opera si el epicentro está en la CDMX, dijo el coordinador nacional de Protección Civil, David León Romero, quien indicó que este año se registraron 14 mil 500 temblores en el país. De 1974 a la fecha hubo 260 movimientos telúricos con epicentro en la CDMX, el mayor con magnitud 4 en Milpa Alta, en 2003.



En una asamblea, los habitantes externaron su temor a las autoridades, por lo que les ofrecieron bajar a las obras para realizar una revisión.

ESPECIAL



GOBIERNO DE LA  
CIUDAD DE MÉXICO

EXCELSIOR

Página

13

Sección

Com

Fecha

20 JUN 2019

Ceylán. A partir del lunes la Secretaría de Obras y Servicios iniciará la intervención de 4.1 kilómetros en avenida Ceylán, en el tramo entre la avenida Cuicuilco y la calle Maravillas, en la alcaldía de Azcapotzalco. También se habilitarán crucesos seguros, se colocarán coladeras y rejillas faltantes, así como la atención de dos mil 700 metros cuadrados de banquetas.

13 km  
**71**  
MIL

metros de asfalto se sustituirán por concreto hidráulico y se habilitarán crucesos seguros



# EL CABALLITO

19 MET

## PAN quiere presidencia del Congreso de la CDMX



FOTOS: ARCHIVO EL UNIVERSAL

**Mauricio Tabe**

Nos comentan que para el próximo periodo de sesiones en el Congreso de la Ciudad de México, la Junta de Coordinación Política no debiera recaer de nuevo en Morena. Nos cuentan que según la propia Constitución, la presidencia de ese órgano de gobierno al interior del Poder Legislativo local debe ser rotativa y por ello, esta vez, le toca al Partido Acción Nacional, que puede quedar en manos de su coordinador **Mauricio Tabe**. Nos recuerdan desde el edificio de Donceles que hubo intentos dentro de Morena para poder repetir, pero al final, no prosperaron, por lo

que si no ocurre otra cosa, el expresidente del PAN en la Ciudad de México estará en posibilidades de encabezar los trabajos del organismo en el segundo año de la legislatura.



**Juan Manuel Pérez Cova**

## Obligan a rendir cuentas al Heroico Cuerpo de Bomberos

En este caso no, no se trata de una indagatoria más contra el exlíder del sindicato de bomberos de la Ciudad de México, **Ismael Figueroa**, sino esta vez se trata del Heroico Cuerpo de Bomberos, que encabeza **José Manuel Pérez Cova**. Le platicamos que el pleno del Instituto de Transparencia, Acceso a la Infor-





mación Pública, Protección de Datos Personales y Rendición de Cuentas de la Ciudad de México, que encabeza **Julio Bonilla**, recordó al gremio sus obligaciones en esta materia para que transparente los contratos que suscribió con personal de honorarios en los años 2018 y 2019. Por ello le ordenó que los publique en su página de internet y en la Plataforma Nacional de Transparencia (PNT).

### Reactivan obras en la urbe

Mientras obras como la ampliación de la Línea 5 del Metrobús y la extensión de la Línea 12 del Metro enfrentan problemas por molestias y quejas de los vecinos, la Secretaría de Obras y Servicios capitalina, que encabeza **Jesús Esteva Medina**, alistan el arranque de diversos proyectos para el segundo semestre. Por ejemplo, la colocación de concreto hidráulico en avenida Ceylán, los puentes vehiculares de Circuito Interior, la ampliación de la Línea 3 del Metrobús de Etiopía al Metro Zapata y también un segundo paquete para rehabilitar cruceros. ¿Habrá inconvenientes para los capitalinos? Lo importante, en todo caso, es que los servicios queden bien...

### Dudas en arrendamientos de patrullas y ambulancias en Edomex

Nos señalan que la adquisición de patrullas, camiones de bomberos y ambulancias bajo el esquema de arrendamiento en municipios mexiquenses como Naucalpan, Tlalnepantla y Atizapán, ha generado cuestionamientos por parte de síndicos y hasta de integrantes de la sociedad civil, pues argumentan que hay poca transparencia en el proceso de compra de esos bienes. Por ejemplo, el edil de Tlalnepantla, el morenista **Raciel Pérez Cruz**, quien ha reconocido la existencia de esos señalamientos, ha argumentado que lo importante es cumplir de forma inmediata y eficiente a la ciudadanía y defendió su decisión al señalar que a la larga "sale más barato" porque la empresa que renta se hace cargo del mantenimiento y equipamiento de unidades como patrullas, así como de reemplazarlas en caso de descompostura.



**Raciel Pérez**

**SECRETARÍA DE FINANZAS**



## A proceso, 2 ex funcionarios por transferencia de \$190 millones

No cumplieron con la normatividad y actuaron en conjunto; ambos están en el reclusorio

ELBA MÓNICA BRAVO <sup>27 CAJ</sup>

Dos trabajadores que estuvieron adscritos a la Secretaría de Finanzas fueron vinculados a proceso por delitos cometidos por servidores públicos en agravio del gobierno de la Ciudad de México, al transferir 190 millones 24 mil 307 pesos a una empresa moral que no fue proveedora de la administración capitalina.

Al continuar la audiencia en la sala de juicios orales 7, perteneciente al Tribunal Superior de Justicia, un

juez de control determinó que existen indicios razonables, idóneos y suficientes de la existencia del delito en el que incurrieron Berenice Guerrero Hernández, ex subsecretaria de Planeación Financiera, así como para José Iván Morales Palafox, ex director de Operación de Fondos y Valores.

### Prisión preventiva por actos en agravio del gobierno

Para ambos ex funcionarios se fijó prisión preventiva justificada, así como un plazo de tres meses para

el cierre de la investigación complementaria, por lo que Guerrero Hernández seguirá el proceso en el Reclusorio Femenil de Santa Martha Acatitla y Morales Palafox en el Reclusorio Preventivo Varonil Sur.

El juez consideró que el agente del Ministerio Público aportó documentos de prueba para determinar que los ex funcionarios "son coautores materiales", es decir, que de manera conjunta y dolosa en su calidad de servidores públicos realizaron actos en agravio del gobierno capitalino.

### Fracasa la defensa

En la audiencia, que se prolongó por casi cuatro horas, el juez dijo que los ex funcionarios no cumplieron con la normatividad y actuaron en conjunto para la elaboración, revisión y autorización de la transferencia para el pago de más de 190 millones de pesos, los cuales fueron trasladados de una cuenta bancaria del gobierno de la Ciudad de México a una empresa con personalidad moral, y no a un fideicomiso con recursos federales, como alegó la defensa.

En ningún momento fue tema de discusión la autenticidad de las firmas en los documentos de prueba que presentaron ambas partes, pero el juez dijo contar con un dictamen de la grafoscopia que demuestra la identificación de la escritura de los presuntos responsables.

Por su parte, la defensa de Gabriel Rincón Hernández, director general de Administración Financiera, solicitó al juez cumplimentar las 144 horas para la continuación de audiencia, por lo que su caso en solitario se reanuda el domingo al medio día.