

**SECRETARÍA DE GESTIÓN INTEGRAL DE RIESGOS Y
PROTECCIÓN CIVIL**



Foto: Tomada de @israelf37532397 y Especial

El agua casi cubrió los neumáticos de los autos en la colonia Presidentes, en Iztapalapa; en la Del Valle, en la BJ, un árbol mató a uno.

Máxima alerta por lluvia

ATÍPICA E HISTÓRICA

En Iztapalapa se activó la alerta púrpura y se suspendieron los festejos virtuales del 15 de septiembre

POR JONÁS LÓPEZ Y WENDY ROA
comunidad@gimm.com.mx



Precipitación inusual

Sacmex informó que se trató de una lluvia atípica e histórica para una zona céntrica en la ciudad, alejada de las zonas montañosas o verdes donde es más común.

120.14

MILÍMETROS

habían caído en Aculco, Iztapalapa, lo que equivale a 120.14 litros por metro cuadrado.

La lluvia que cayó en Iztapalapa anoche, atípica e histórica, detonó por primera vez en el año la alerta púrpura, que es la más alta para riesgos por fenómenos meteorológicos en la capital, informó la Secretaría de Gestión Integral de Riesgos y Protección Civil (SGIRPC).

Incluso, la ceremonia virtual del Grito de Independencia en la alcaldía fue suspendida debido a las afectaciones ocasionadas por la tormenta de hasta 120.14 milímetros en la zona de Aculco.

Para las 21:00 horas se habían formado siete encharcamientos de hasta 50 centímetros de profundidad en vialidades de Iztapalapa como Villa General Hayes, cerrada Amapola, Andén 4, Principal, Jazmín y Ermita Iztapalapa; quedaron varados cinco vehículos.

La lluvia cayó con intensidad también en alcaldías como Magdalena Contreras, en donde se registraron 51.56 milímetros en la zona de Huaytla, y en la alcaldía de Iztacalco, con 50.08 milímetros en la Prepa 2.

Por la noche seguía la alerta púrpura en Iztapalapa, roja en Benito Juárez,

Magdalena Contreras e Iztacalco y naranja en Álvaro Obregón y Coyoacán.

ÁRBOL MATÓ A VENDEDOR DE COMIDA

Una persona muerta y tres lesionadas fue el saldo de la caída de un árbol.

Los hechos se registraron ayer por la tarde en la calle Matías Romero esquina con Pitágoras en la colonia del Valle, en Benito Juárez.

De acuerdo con las autoridades el árbol de aproximadamente 25 metros de longitud por un metro de diámetro, se desprendió de su base y cayó sobre un puesto semifijo de elaboración de comida.

La víctima, un hombre de 41 años, se encontraba al interior del puesto y debido al golpe del tronco, murió de forma instantánea.



TRAGEDIA EN LLUVIA

BJ. Un hombre, de unos 41 años, murió tras quedar atrapado en un puesto de tacos y entre las ramas del árbol que se cayó en División del Norte y Matías Romero, en la Colonia del Valle, durante las lluvias de ayer. *Viridiana Martínez*





■ Un árbol cayó sobre varios puestos en la calle.



SE DESPLOMA UN ÁRBOL

Fallece voceador

Intentan vecinos sacar al vendedor de periódico, pero no resistió

VIRIDIANA MARTÍNEZ

CIUDAD DE MÉXICO.- Un vendedor de periódicos murió aplastado por un árbol y otras tres personas resultaron lesionadas en Avenida División del Norte esquina con Matías Romero, Colonia del Valle, en la Alcaldía Benito Juárez.

De acuerdo con un testigo, el vendedor de periódicos estaba en su puesto cuando un árbol se le cayó encima, alrededor de las 19:50 horas de ayer.

"Tratamos de sacar al compa-

ñero del puesto de periódicos, pero el peso del árbol era demasiado. No pudimos sacarlo, sólo le sostuve la mano un buen rato en lo que llegaban los de emergencias, pero murió antes", indicó el testigo.

El hombre, de alrededor de 41 años de edad, quedó atrapado dentro del puesto de periódicos, mismo que fue recorrido de su lugar y aplastado por el árbol.

También afectó a un puesto de tacos, donde quedaron atrapadas dos personas que atendían el negocio y a quienes los mismos comerciantes sacaron, indicaron testigos.

"Entre todos los sacamos porque el árbol estaba aplastándolos cada vez más. Eran los que atendían en los tacos. Un señor y una señora que sacaron primero a sus dos hijos,

de uno y dos años, pero a ellos ya no les dio tiempo de salir", indicó un comerciante.

De acuerdo con la Secretaría de Gestión Integral de Riesgos y Protección Civil, en total, resultaron lesionadas tres personas quienes fueron trasladadas para su atención.

"Nosotros vimos cómo se nos venía el árbol encima, yo lo único que hice fue agarrar a mi niño y hacerme hacia otro lado para estar a salvo", indicó una comerciante de café, quien junto con su esposo se salvaron de ser aplastados.

En total, el árbol aplastó un puesto de tacos, uno de periódicos, otro de quesadillas y uno más de bolear.

Elementos de Protección Civil y Bomberos cortaron el árbol para poder rescatar el cuerpo.



quina con Matías Romero, frente a la estación División del Norte de la Línea 3 del Metro.

Bomberos y rescatistas realizaron los trabajos necesarios para retirar el pesado tronco y recuperar el cuerpo de la persona aplastada.

Aunque se presume que la víctima era una mujer, hasta el cierre de edición las autoridades no confirmaron su identidad.

Varias patrullas y unidades de auxilio se concentraron en dicha vialidad, por lo que la circulación se vio afectada.

COLONIA DEL VALLE

Mujer ya no pudo cenar en un puesto; le cayó un árbol

IGNACIO RAMÍREZ

La caída de un árbol sobre un puesto de comida provocó la muerte de una persona en la colonia Del Valle, perímetro de la alcaldía Benito Juárez.

De acuerdo con los reportes preliminares, el árbol sufrió un reblandecimiento y cayó sobre un puesto metálico de tacos, ubicado sobre avenida Universidad es-



Celebración sin pirotecnia

Bomberos pidieron desincentivar el uso de fuegos artificiales.

2/03

- El Heroico Cuerpo de Bomberos señala que de las lesiones por pirotecnia en fiestas patrias, 30 por ciento son en las manos, seguidas por las de los ojos y cabeza con 28 y 15 por ciento, respectivamente.
- Además, señaló que uno de los eventos más comunes es que también se generen incendios por su utilización.
- Cada año, detallan, se reportan más de 10 emergencias de este tipo con incendios e, incluso, decesos en las fechas patrias.
- Ayer bomberos apagaron un conato de incendio por pirotecnia en Miguel Hidalgo.

Selene Velasco

10

emergencias atienden en promedio.



Fotografía

SECRETARÍA DE DESARROLLO URBANO VIVIENDA



especial

José Manuel Sánchez,
de Canacintra CDMX

“La publicidad exterior opera desde hace más de 50 años y en todo este tiempo no se ha logrado una ley que logre ordenar los anuncios”.

Demandan reactivar la publicidad exterior

IVÁN SOSA

Lejos de reactivar la industria de la publicidad exterior, el Congreso local y el Gobierno capitalino se disponen a suprimir al sector, a pesar de ser una fuente de economía y generación de empleos, planteó el representante de Canacintra CDMX, José Manuel Sánchez Carranco.

“Tienen ante sí el reto de regular por fin la publicidad exterior o eliminarla, y pareciera que la decisión que han tomado será desaparecerla, pues la ley que proyectan sólo considera prohibiciones y retiro de anuncios ya instalados, aun los que cuenten con licencias o autorizaciones emitidas por la autoridad”, indicó.

La industria que trabaja con base en la legalidad se vio afectada durante la epidemia, pues los espacios dejaron de ser contratados, por lo que

toda la cadena de profesionales involucrada quedó sin trabajo, promotores, diseñadores, colocadores, personal administrativo, agregó.

La Ley de Publicidad Exterior vigente, de 2010, prohíbe los anuncios instalados en azoteas y 10 años después muchos siguen instalados, aun después del sismo de 2017, añadió.

“Debido al incumplimiento u omisión por las autoridades capitalinas en la ejecución del reordenamiento”, apuntó el representante de la Canacintra.

De acuerdo con el proyecto de ley impulsado por la Consejería Jurídica y la Secretaría de Desarrollo Urbano y Vivienda (Seduvi) serán retirados también autosoportados o unipolares, a pesar de haber sido legalizados por el reordenamiento, mencionó Sánchez Carranco.

SECRETARÍA DE MEDIO AMBIENTE



Destinan recursos para medir impacto ambiental

Destina Federación 128 mdp para CCCH

Estiman terminar la evaluación a finales de 2021, revela Presupuesto

ISRAEL ORTEGA

Proyecto de Presupuesto de Egresos de la Federación 2021

La Calzada Flotante Los Pinos consiste en un puente a desnivel con un ancho de sección de 12 metros y una longitud de 310 metros, para conectar la Sección I y Sección II del Bosque de Chapultepec.

El proyecto del Complejo Cultural en el Bosque de Chapultepec contempla que los estudios para las obras, los cuales legisladores y vecinos de la Ciudad han solicitado que se hagan públicos, sean concluidos en 2021.

Dentro del Proyecto de Presupuesto de Egresos de la Federación 2021 se prevé una asignación de 128 millones 213 mil pesos para continuar con el programa de estudios de inversión relativa al proyecto.

“Considera los estudios requeridos para determinar la vocación y actividad económica socialmente más rentable de cada una de las secciones del Bosque de Chapultepec, el poder adquisitivo de los visitantes o que defina por

grupo etario los servicios que se demandan por sección”, señala el Proyecto de Egresos.

“Incluye: Estudio de impacto ambiental, de impacto urbano, de impacto social y campaña de socialización, hidrológico, infraestructura para servicios, mecánica de suelos, análisis costo beneficio, de demanda y proyecto ejecutivo (1er y 2do año)”.

En el documento también se contempla para el 2021 una inversión para la infraestructura que serviría de interconexión en el Complejo Cultural a través de la Calzada Flotante Los Pinos, la Cañada y el puente Los Polvorines, además de que se mencionan algunos detalles sobre el proyecto.

“La Calzada Flotante Los

Pinos consiste en un puente a desnivel con un ancho de sección de 12 metros y una longitud de 310 metros, para conectar la Sección I y Sección II del Bosque de Chapultepec”, detalla.

“Esta calzada (flotante) estará diseñada para el tránsito de peatones, ciclistas y la Policía Montada; contará con áreas verdes, maceteros, alumbrado público y bancas para descanso, entre otros elementos de mobiliario urbano”.

Vecinos y activistas critican el proyecto de la calzada y piden aprovechar puentes ya existentes.

REFORMA publicó que el arquitecto Alberto Kalach consideró el proyecto excesivo y caro, pues no debería

costar más de 100 millones de pesos.

El documento también plantea que los trabajos del Proyecto Integral se realicen durante los próximos tres años, es decir hasta 2024, a fin de conectar todas las secciones del bosque urbano.

Entre los diferentes rubros, este año también se propone una asignación de 3 mil 508 millones de pesos.

“Para impulsar el desarrollo del Proyecto Integral del Complejo Cultural Bosque de Chapultepec que abarcará 800 hectáreas: tres secciones del Bosque de Chapultepec, más el Campo Militar F-1, que se convertirá en la Cuarta Sección del Bosque”, explica el Proyecto de Egresos de la Federación.

SECRETARÍA DE CULTURA



Heroínas insurgentes

Aún persiste la deuda con las mujeres que lucharon por la patria, dicen especialistas

FRANCISCO MORALES V.

A 210 años del Grito de Dolores, que marcó el inicio de la Guerra de Independencia, persiste una deuda con las mujeres —y otros personajes clave—, quienes arriesgaron sus vidas por la causa.

“Nosotros, los historiadores, sí tenemos una deuda profunda con las mujeres y niños de esa época”, dice la historiadora Guadalupe Jiménez Codinach, estudiosa del periodo por más de 45 años.

“Falta mucho qué hacer por ellas, no solamente para la Guerra de Independencia, sino para todas las épocas de nuestra Historia”, abunda.

En un esfuerzo de reivindicación, el Gobierno de la CDMX incluyó a tres figuras de entonces en el proyecto escultórico “Paseo de las Heroínas”, sobre Paseo de la Reforma: Leona Vicario (1789-1842), Josefa Ortiz (1773-1829) y Gertrudis Bocanegra (1765-1817).

Las historiadoras Guadalupe Jiménez Codinach y Anne Staples, así como el historiador Juan Ortiz Escamilla, destacan que arriesgaran la vida en un momento de gran opresión masculina.

“En la época que nos corresponde, que estamos hablando de los años de 1808 a 1821, es una sociedad autoritaria, patriarcal, que le había asignado ya un papel a la mujer: hija sumisa del padre, esposa subordinada al esposo y madre que arriesgaba su vida en cada parto”, contextualiza Jiménez Codinach.

LEONA VICARIO, LA INDEPENDIENTE

Anne Staples, investigadora de El Colegio de México, estudiosa de Leona Vicario desde 1974, reconoce un hueco importante en lo que se conoce hasta ahora de la conspiradora y benefactora de la causa insurgente. “Le perdemos el rastro, prácticamente, entre 1814 y 1818”.

Pese a ello, algunas cosas son muy claras, dice, como su inquebrantable voluntad política que no estuvo subordinada a asociación alguna con un hombre, como sugieren biografías poco documentadas.

“Tuvo una independencia de criterio. Ella decidió, por sus propias pistolas, que se apuntaba con la Independencia y, en la época, es admirable, porque no era tan fácil que una mujer tomara una decisión de ese tamaño”, celebra.

Hija de un padre acaudalado, que falleció cuando ella era todavía muy joven, al igual que su madre, se sabe que fue una mujer de gran cultura, que se desarrolló entre importantes abogados, como su tutor, Agustín Pomposo, dos veces rector de la Real y Pontificia Universidad de México.

Para Staples, el despertar de su conciencia política pudo ocurrir al atestiguar la persecución de la que fue objeto la familia de su entonces prometido, el abogado Octaviano Obregón —tras la caída, en 1808, del Virrey José de Iturrigaray—, quienes huyeron a Guanajuato y luego a España.

Con el enlace roto con Obregón, Leona Vicario, quien forma parte de la sociedad secreta de Los Guadalupe, decide por su cuenta asistir a la insurgencia, llevando y recibiendo correo.

“Y no solamente eso, empieza a mandar armas, a mandar ayuda económica y a convencer a varios de que se vayan a la insurgencia”, detalla Jiménez Codinach.

Detenida en 1813, jamás delató a sus compañeros del movimiento, y fue ayudada a escapar del Colegio de Belén de las Mochas, donde la tenían recluida.

De acuerdo con Staples, vivió a salto de mata y fue en este periodo que contrajo matrimonio con el abogado insurgente Andrés Quintana Roo, aunque falta documentar este pasaje.



Heroínas... 2

Página: 124

Sección: _____

Fecha: _____

16 SEP 2020

JOSEFA ORTIZ, SIN MITOS

Más allá de las monografías escolares, la Corregidora Josefa Ortiz tiene anécdotas que mejor ilustran su carácter.

“No le importa quién es el poderoso; ella apoya una causa, pero no apoya que los medios sean malos y ruines”, refiere Jiménez Codinach.

Huérfana a temprana edad, Josefa fue criada por su hermana, María Sotero, y contrario a lo que se ha divulgado, recibió gran instrucción en el Colegio de las Vizcaínas.

Su matrimonio con el futuro Corregidor de Querétaro, Miguel Domínguez, consta en el libro Matrimonios secretos de la Catedral Metropolitana de la Ciudad de México, según piensa Jiménez Codinach, porque Domínguez era viudo y con dos hijas.

Además de su labor determinante como conspiradora de la Junta de Querétaro, con todo lo que se sabe de sus acciones para alertar a Ignacio Allende y a Miguel Hidalgo, su labor insurgente fue siempre implacable.

Según relata la historiadora, en 1813, año en que fue aprehendida por segunda vez, el virrey Félix María Calleja envió al canónigo José Mariano Beristáin a que le hiciera un informe.

Además de recomendar su encierro, Beristáin envió al virrey un testimonio

elocuente de doña Josefa: “Y hay finalmente algún otro agente efectivo, descarado, audaz e incorregible, que no pierde ocasión de inspirar odio al rey (...) y tal es Sr. Exmo. La mujer del Corregidor de esta ciudad”.

Presa de 1813 a 1817, resistió alejada de sus 12 hijos, con la menor de apenas un año, y pese a ello nunca delató a nadie. Jamás dejó de apoyar a la insurgencia, apunta Jiménez Codinach, pero no dejó de señalar sus desacuerdos, como cuando escribió una carta a Miguel Hidalgo para deplorar la masacre de la Alhóndiga.

“Creo yo que nos da ejemplo a las mujeres de hoy y de todos los tiempos, a ver qué es lo más valioso: nuestra patria, su ética, su justicia, su dignidad y la unión de todos los mexicanos”, celebra la historiadora.

GERTRUDIS BOCANEGRA, AÚN POR CONOCER

La figura de Gertrudis Bocanegra permanece aún como un enigma por desentrañar.

“El caso de Gertrudis Bocanegra es muy especial, porque realmente no se ha hecho todavía una investigación seria sobre su vida”, explica el michoacano Juan Ortiz Escamilla, investigador de la Universidad Veracruzana.

De su paisana se tiene documentado que fue fusilada el 11 de octubre de 1817, en la plaza que hoy lleva su nombre, en Pátzcuaro, acusada de conspiradora, de fungir como correo para los insurgentes y de “seductora de tropa”, término usado para las mujeres que convencían a soldados realistas de cambiar de bando.

Fue en la época de Lázaro Cárdenas que se rescató su figura, recuerda el historiador.

Hija de comerciantes españoles, Gertrudis no perteneció a una clase acomodada, al casarse con un soldado.

“A mí me parece que ella representa a la mujer muy generosa, de clases más bien humildes”, explica Jiménez Codinach.

En 1811 Gertrudis pierde a su esposo y a su único hijo en dos batallas distintas, hecho que no la disuade de seguir en la lucha.

Al ser aprehendida, como en el caso de Leona Vicario y de Josefa Ortiz, jamás delata a sus compañeros.

“Ninguna de ellas, en los juicios que les hicieron, traicionaron a insurgentes, ninguna de las tres traicionó a la causa”, encomia el historiador Ortiz Escamilla. “En cambio, la mayor parte de los insurgentes que se indultaron, todos ‘chaquetaron’”.



■ Josefa Ortiz pasó cuatro años presa, alejada de sus hijos; la más pequeña tenía un año de edad.



Sin ventas, agonizan los artesanos de la Ciudad de México

22/09/20

A locatarios del Centro y del Mercado de la Ciudadela les preocupan sus deudas y no contar con apoyos para superar la crisis aun cuando el sector es el segundo que más aporta al PIB cultural

ANTONIO DÍAZ

—antonio.diaz@clabsa.com.mx

En México hay poco más de un millón de artesanos, quienes están en una situación crítica por la pandemia de Covid-19, a tal grado que hay días en los que no logran ni una sola venta.

El sector de las artesanías es muy importante para la economía nacional, pues de acuerdo con la "Cuenta Satélite de la Cultura de México 2018. Año base 2013", el sector cultura registró 702 mil 132 millones de pesos; es decir, 3.2% del PIB del país.

De todo el PIB Cultural, el primer sector con mayor participación fue el de los "Medios audiovisuales" (que agrupa la difusión y las industrias de cine, radio, televisión, filmes, videojuegos) con 36.8% y, en segundo lugar,

estuvieron las artesanías con 18.8%, por encima de lo aportado por la Música y los conciertos (1.1%) o las artes escénicas y espectáculos (5.5%).

Sin embargo, esas cifras corresponden a otra realidad porque este año la emergencia sanitaria hizo que los artesanos detuvieran sus ventas cerca de cinco meses y ahora, en medio de deudas, enfrentan una reactivación complicada por las pocas ventas y la falta de apoyo por parte del gobierno, expresan artesanos de diferentes puntos de la Ciudad de México.

Un mercado emblemático

Un espacio representativo para este tipo de comercio es el Mer-

cado de las Artesanías La Ciudadela, con poco más de 50 años. Está conformado por 350 locales que ofertan textiles, cerámica, juguetería, joyería y orfebrería, por mencionar algunos.

El mercado se caracterizaba por tener pasillos llenos de gente, principalmente extranjeros, pero hoy la situación es diferente, los locales están abiertos y la ausencia de compradores es notable. "La situación está muy mal. Dejamos de trabajar por cinco meses y apenas hace un mes pudimos reabrir los locales, el problema es que no hay gente, pero ya estamos aquí para esperar al turista, porque nosotros vi-

EMILIA

Artesana originaria de Oaxaca

"Ahorita no hay ventas, está muy tranquilo, a veces se vende y hay veces que nada. A los que regatean les digo que es nuestro trabajo y también cuesta"

vimos de ellos", comparte Candelaria, quien desde hace 28 años trabaja en un local de figurillas de barro.

Señala que previo a la pandemia realizaba entre 15 y 20 ventas diarias: "Ahora no, si bien me va, hago dos o tres. Todo está muy muerto. Toda mi vida ha sido en el mercado y nunca habíamos vivido algo similar".

Una historia similar a la de Candelaria es narrada por Silvia Barrientos, quien trabaja en "Tejidos típicos", negocio familiar que inauguró su padre hace 45 años y donde se ofertan jorongos, tapetes, manteles, sarapes, rebozos y sombreros.

El local de la familia Barrientos es amplio, desde lejos se aprecia la oferta de los textiles que son elaborados en un taller en Tlaxcala. Silvia dice que "hay días en los que nos podemos ir en ceros, sin ninguna venta", pero además enfrena otro problema relacionado con la materia prima de sus productos.

"En Tlaxcala tenemos un problema: hay fábricas de hilos que cerraron porque no siguieron los lineamientos. Desde marzo ya no tejimos nada, ya no se tejió, se trabaja con lo que tenemos en inventario. Trajimos lo que estaba en bodega y es con lo que hemos estado trabajando. Tene-



Sin ventas... (2)

16 SEP 2020

Página:

22

Sección:

Cult.

Fecha:

mos mercancía pero tenemos que ir pensando para final de año, espero que se controle la situación", expresa Silvia.

Parte del trabajo de "Tejidos típicos" consistía en abastecer a un gran número de clientes en el extranjero, quienes debido a la emergencia sanitaria cancela-

ron todas sus compras: "Todos mis clientes extranjeros me cancelaron pedidos. Me dijeron que no sabían cuándo iban a viajar a México, aunque sí especificaron que este año no vendrían".

El Mercado de las Artesanías La Ciudadela está ubicado sobre Avenida Balderas, junto a la Biblioteca de México José Vasconcelos, y funciona a través de la Asociación Civil Unión de Artesanos y Similares de la República Mexicana.

Cauahémoc Ilhuicatzi, integrante de esa asociación, explica que pudieron reanudar actividades en julio, con medidas como el uso obligatorio de cubrebocas, toma de temperatura a la entrada y que los locatarios se turnen para poder abrir.

"Tenemos que cerrar por completo los domingos, el horario es reducido (de 10 a 17 horas), sólo el 50% de los locales, es decir, son 355, por lo que en un día alrededor de 175 pueden abrir, además de que sólo podemos tener un aforo de clientes del 40%", explica.

Ilhuicatzi también reconoce que la reapertura se les ha dificultado por la falta de clientes y por lo mismo "tenemos pocas ventas, pero lo importante es que ya estamos trabajando. Es muy complicado porque el mercado cumple 55 años y nunca se había dejado de trabajar hasta ahorita, además de que los artesanos estamos acostumbrados a trabajar diariamente".

A parte del Mercado de la Ciudadela, hay otros espacios en los que pequeños grupos se organi-

zan para utilizar bodegas y al mismo tiempo colocar puestos con textiles, pulseras, collares, o anillos. Uno de esos casos está ubicado la Calle de López 23, a un par de cuadras del Palacio de Bellas Artes y Eje Central.

Ahí también aplica la regla del gobierno capitalino de sólo abrir ciertos días de la semana, medida que Emilia acata con tal de lograr una venta.

Emilia es originaria de Oaxaca y desde hace 20 años vende sus productos en la Ciudad de México, aunque en estos tiempos se enfrenta a una doble crisis, la sanitaria y la económica: "Ahorita no hay ventas, está todo muy tranquilo, a veces se vende y hay veces que nada".

Para poder sobrevivir, la artesana oaxaqueña dice que hubo momentos en los que recibió despensas, pero ahora se enfren-

ta a un panorama de incertidumbre, pues durante el confinamiento no pudo ofertar sus productos, por lo adquirió deudas: "Nosotros vivimos para pagar renta y estoy preocupada por cómo voy a sacar para eso".

Ella vende pantalones, guayaberas o blusas, pero debido al Covid-19 tomó su máquina y fabricó cubrebocas que cuestan \$50: "Sí hay quien regatea, pero les digo que es nuestro trabajo y también cuesta".

A parte de Emilia, en ese espacio de la Calle de López está Sofía, quien también vende textiles y a inicios de marzo inauguró su cafetería llamada Isapas, donde vende el café que siembran sus abuelos en Oaxaca, pero llegó la emergencia sanitaria a México y eso impidió que su negocio avanzara.

Un sector desatendido

De acuerdo con información proporcionada por el Fondo Nacional para el Fomento de las Ar-

tesanías (Fonart), en México existen un millón 118 mil 232 artesanos; Candelaria, Silvia, Cauahémoc, Emilia y Sofía son una pequeña muestra de todo ese universo; sin embargo, todos coinciden en que a pesar del aporte al PIB, el sector artesanal no ha recibido ayuda por parte del gobierno.

Silvia, por ejemplo, relata que solicitó un crédito a la palabra y "no se me otorgó", sin embargo, a pesar de no haber vendido durante varios meses y de no recibir algún tipo de apoyo, dice, el gobierno pidió que se pagara todo, luz y agua.

Cauahémoc Ilhuicatzi, como parte de la Unión de Artesanos y Similares de la República Mexicana, sostiene que si hacen falta apoyos por parte del gobierno, sobre todo porque el Mercado de la Ciudadela no es un mercado público de la Ciudad de México: "Es decir, nosotros tenemos que subsistir con los recursos propios para mantener este mercado".

Para sobrellevar la situación, Cauahémoc explica que algunos de sus compañeros han tenido que realizar trueques de mercancía por despensas, y esa misma acción se replicó en la comunidad de los locatarios en la Calle de López.

"No podría decir que hay apoyo del gobierno, lo que se ha obtenido es a partir de las gestiones de nuestra propia comunidad", aclara Sofía. ●

EL DATO



En la Calle de López 23 hay bodegas y puestos con textiles, pulseras, collares, o anillos creados por artesanos.

Mire el material audio visual

video

eluniversal.com.mx

SECRETARÍA DE SALUD



Se suman 22 mil casos a 15 mil fallecimientos previstos

Registra la Capital 143% más muertes

Covid-19

Omite la Comisión Técnica reclasificar casos sospechosos a decesos por Covid

SELENE VELASCO

En sólo dos meses y medio de lo que va de la pandemia, la CDMX sumó 22 mil 366 muertes a las 15 mil 665 que se esperaban para el mismo periodo durante un año sin epidemia. Es decir, el exceso de mortalidad fue de 143 por ciento tan sólo del 19 de abril al 30 de junio.

Los grupos de entre 30 a 44, 45 a 59 y 60 a 75 años registraron los mayores excesos de mortalidad: 206, 278 y 214 por ciento respectivamente.

Así lo concluye la Comisión Científico Técnica en el "Análisis de la mortalidad en la Ciudad de México durante el primer semestre de 2020 en el contexto de la pandemia por SARS-CoV2", del que RE-

FORMA posee copia.

En contraste, para el 30 de junio la Capital registraba sólo 6 mil 560 muertes por Covid-19 con base en una prueba positiva, según informó entonces Claudia Sheinbaum, Jefa de Gobierno.

Con variaciones en la cifras que mostradas como totales, el informe de la Comisión acota los alcances del mismo.

"Este análisis tiene la limitación de no determinar cuántas muertes son atribuibles a infecciones por el SARS-CoV-2 directamente, y cuántas a otros efectos de la epidemia y del confinamiento", indica el informe, fechado en julio.

Sin embargo, al anunciarse en mayo la conformación de la Comisión Técnica, se había planteado que determinarían la cifra de casos que serían sumados a las cifras oficiales de Covid-19, aunque no tuvieran prueba, pero las conclusiones no hacen referencia a una suma o reclasificación de datos.

En el informe final se especifica que sólo se realizó un

Y contando...

Del 13 de abril al 30 de junio, la Ciudad de México registró un repunte de fallecimientos.

38,031 muertes acumuladas.

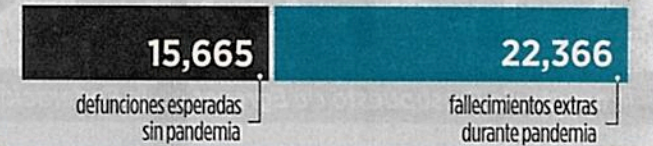

análisis con base en la revisión y conteo de documentos donde se plasmó alguna referencia relacionada con Covid-19.

Para que en un acta de defunción la causa de muerte sea atribuida al SARS-COV-2, se tomó en cuenta que incluyera cualquiera de los siguientes términos: Covid, sars, cov, sarv, posible sar, probable 19, coronavirus, cavid, covi o covid, detalló el análisis.

En tanto, se encontraron 18 diferentes variantes en la descripción de sospecha o confirmación por Covid-19, las cuales aparecen en 11 mil 125 actas de defunción desde el 27 de febrero en residentes

de la Ciudad de México.

"En estas actas, el 97.24 por ciento describían claves compatibles con enfermedad respiratoria aguda", se precisó en el análisis.

El mayor número de defunciones se observó tras la celebración del Día de las Madres, aunque no se estableció correlación, pues el 21 de mayo fue el día con mayor número de muertes, con 571.

El exceso de mortalidad es un concepto epidemiológico que consiste en calcular el número de muertes por arriba de lo que normalmente se esperaría durante un periodo determinado.



Encabeza ISSSTE letalidad en CDMX



Covid-19

LORENA BECERRA
Y SELENE VELASCO

1

En la Ciudad de México, las unidades médicas del ISSSTE son las que registran mayor porcentaje de letalidad por Covid-19.

Del total de pacientes positivos que se atienden en ese sistema, 31 por ciento fallecen, mientras que en el IMSS el porcentaje es de 22, y en los hospitales capitalinos de 15.

Con datos oficiales de Salud y Epidemiología, REFORMA contabilizó las muertes de residentes de la

capital, con prueba positiva hasta la primera quincena de agosto, cuando superaron los 9 mil decesos.

Así se detectó que, con respecto a su densidad poblacional y capacidad, los hospitales del ISSSTE Zaragoza, en Iztapalapa; Primero de Octubre, en GAM, y Fernando Quiroz, en Álvaro Obregón, destacaron con 30 y 50 por ciento de fallecimientos del total de pacientes confirmados con Covid-19.

Aunque no fueron reconocidas de manera oficial y no figuran en los mapas de hospitales de atención del nuevo coronavirus, las unidades del ISSSTE Cuauhtémoc

y Azcapotzalco tuvieron la mayor letalidad, con 36 y 38 por ciento de muertes del total de casos positivos.

Considerando los 13 sectores de servicios de salud en la CDMX, se han atendido 111 mil 443 personas, de las cuales 8 mil 971 han fallecido. Es decir, la CDMX tiene un promedio de letalidad de 8 por ciento, muy por debajo del que registra el ISSSTE.

Desigual

Letalidad por sector, según datos de la Ssa.

1. ISSSTE	31%
2. IMSS	22
3. Estatales	15
4. Pemex	13
5. Sedena	11
6. Semar	7
7. Cruz Roja	6
10. Privados	4
11. SSA	3
12. IMSS-Bienestar	0
13. Universitario	0
TOTAL CDMX	8



Exhiben atención de ISSSTE a Covid

Personal médico detalla cómo la falta de rigor en hospitales ha provocado deficiencias en la pandemia

3/19

TESTIMONIO

SELENE VELASCO
Y LORENA BECERRA

Desde marzo, el protocolo de autoridades para atención a pacientes de Covid-19 fue claro en las hospitales del ISSSTE, pero en ninguna de las unidades se cumplió en su totalidad, coincidieron 20 empleados de salud del ISSSTE entrevistados.

Las barreras físicas son hules y puertas, sin esclusas para aislar, como marca el protocolo oficial.

Aunque hay accesos principales para las áreas Covid, el personal no se queda siempre durante todo el turno e incluso utiliza sanitarios que, contrario a lo indicado, se usan también por personal y pacientes fuera del área de coronavirus.

Según doctores, enfermeras y enfermeros, un factor determinante para los decesos estaría relacionado con los especialistas, pues los que ya laboraban en los nosocomios fueron de los primeros en infectarse y sus relevos no contaban ni con el área de experiencia ni con las capacidades.

A partir de abril, expli-

caron, las capacitaciones para intubar y utilizar equipos especiales se han sido adquirido sobre la marcha

y sus evaluaciones se notan en pacientes fallecidos y estabilizados. Previo a la pandemia el personal especializado requería una experiencia de al menos seis meses para lograr una intubación correcta.

El manejo de cadáveres también se incluía en el protocolo oficial: no debían estar en contacto con personal no Covid y aislarse, lo que se incumplió, pues entre mayo y junio, explicaron los entrevistados, hubo días con cuerpos en los pasillos, en contacto con pacientes de otras enfermedades.

Un enfermero del ISSSTE Primero de Octubre, quien pidió el anonimato, reprochó que, en lo que va de la emergencia sanitaria, un problema mayor ha sido el suministro de insumos y equipo de protección, lo que impulsó varias protestas.

Según el protocolo debían contar con equipo de alta protección, pero él y sus compañeros tuvieron trajes que se rompían, cu-

brebocas que no eran N95 y sólo se les entregaba una dotación por turno.

Debían elegir entre no exponerse y evitar quitarse-lo para comer, beber o ir al baño o tenerlo por más de 12 horas, deshidratarse y tener una mínima movilidad.

“No son áreas selladas, se señalan con letreos y con plásticos, pero no es suficiente y el equipo de protección con el que estás entre los enfermos no te lo puedes quitar y con que pases a otra área ya se contamina”, lamentó.

“Ha sido difícil para todos, es nuevo, pero si no tenemos todo lo necesario para cuidarnos y así curar a las personas, esto no va a mejorar rápido”.

Gustavo Oláiz, coordinador del Centro de Investigación en Políticas, Población y Salud de la UNAM consideró que la pandemia sorprendió a las autoridades a nivel mundial y, aunque destacó la conversión, señaló que la improvisación cobró vidas, pues no se cubrieron todas las necesidades.

“No basta sólo con deli-

mitar áreas Covid, se trata de tener especialistas, equipos. Los hospitales con gente más capacitada son los hospitales con la menor letalidad”, destacó Oláiz.

“Fue muy rápido y por lo mismo con limitaciones y con errores, pero en general el proceso fue bueno aunque no alcanzó para lograr el verdadero reto de que no se mueran los mexicanos”.

REFORMA solicitó una postura oficial de las autoridades sanitarias, pero no se obtuvo respuesta.

7



Especial

Trabajadores del ISSSTE han exigido mejores condiciones de trabajo para enfrentar al coronavirus.

Más muertes

En la CDMX, el ISSSTE registró el mayor porcentaje de letalidad en los servicios de salud hasta el 15 de agosto.

ALCALDÍA	SERVICIO	ATENCIÓN	FALLECIDOS	PORCENTAJE
AO	ISSSTE	316	112	35%
AZC	ISSSTE	150	51	34
BJ	Pemex	29	8	28
COY	ISSSTE	192	53	28
CUAJ	ISSSTE	54	21	39
CUAU	ISSSTE	207	70	34
GAM	ISSSTE	513	203	40
IZTAC	ISSSTE	110	31	28
IZTAP	Estatal	25	7	28
MC	ISSSTE	65	16	25
MH	Cruz Roja	3	1	33
MA	Pemex	3	1	33
TLAH	Estatal	11	2	18
TLAL	ISSSTE	158	36	23
XOCH	ISSSTE	153	43	28
VC	ISSSTE	115	35	30



Covid-19

TIENE 31% DE DECESOS

LORENA BECERRA
Y SELENE VELASCO

Encabeza ISSSTE letalidad

Reporta este sistema federal la mayor cifra de pacientes fallecidos por Covid en CDMX

En la Ciudad de México, las unidades médicas del ISSSTE son las que registran mayor porcentaje de letalidad por Covid-19.

Del total de pacientes positivos que se atienden en ese sistema federal, 31 por ciento fallecen, mientras que en el IMSS ese porcentaje es de 22 y en los hospitales capitalinos de 15.

Con datos oficiales de Salud y Epidemiología, METRO contabilizó las muertes de residentes de la Capital, con prueba positiva hasta la primera quincena de agosto, cuando superaron los 9 mil decesos.

Así se detectó que con respecto a su densidad poblacional y capacidad, los hospitales del ISSSTE Zaragoza, en Iztapalapa; Primero de Octubre, en GAM, y Fernando Quiroz, en Álvaro Obregón, destacaron con 30 y 50 por ciento de fallecimientos del total de pacientes confirmados con Covid-19.

Considerando los 13 sectores de servicios de salud en la CDMX, se han atendido en total a 111 mil 443 personas, de las cuales 8 mil 971 han fallecido. Es decir, la CDMX tiene un promedio de letalidad de 8 por ciento, muy por debajo del que registra el ISSSTE.



■ Ayer en Paseo de la Reforma fue colocada una corona de flores por las víctimas de la pandemia.





Covid-19 **629 MUERTES MÁS** **INCREMENTO DE CASOS: 0.7%**

ACTIVOS ESTIMADOS: **35,262**

NUEVO LEÓN*

Contagios: **34,470**

Muertes: **2,704**

46.9 activos por cada 100 mil habitantes**

8 muertes por cada 100 contagios



GUANAJUATO

Contagios: **37,196**

Muertes: **2,644**

40.9 activos por cada 100 mil habitantes**

7 muertes por cada 100 contagios

VERACRUZ

Contagios: **31,305**

Muertes: **3,975**

14.8 activos por cada 100 mil habitantes**

13 muertes por cada 100 contagios

JALISCO

Contagios: **23,565**

Muertes: **2,855**

21.5 activos por cada 100 mil habitantes**

12 muertes por cada 100 contagios

EDOMEX

Contagios: **74,894**

Muertes: **8,794**

19.7 activos por cada 100 mil habitantes**

15 muertes por cada 100 contagios

CDMX

Contagios: **113,118**

Muertes: **11,318**

76.9 activos por cada 100 mil habitantes**

8 muertes por cada 100 contagios

TABASCO

Contagios: **30,251**

Muertes: **2,716**

33.6 activos por cada 100 mil habitantes**

9 muertes por cada 100 contagios

** Activos estimados

Casos confirmados y muertes en México en los últimos 100 días, según la Ssa.

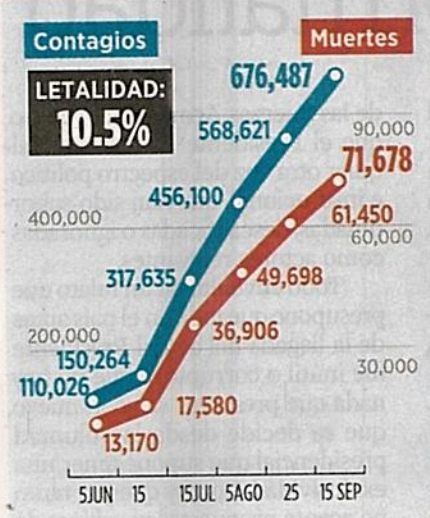

ENTIDADES CON MAYOR TASA DE LETALIDAD:
(Muertes por cada 100 contagios)

- Morelos 19
- Baja California 18
- Chiapas y Sinaloa 17
- Hgo., Edomex y Tlax. 15
- Chihuahua y Q. Roo 14
- Campeche, Puebla y Veracruz 13

MUNICIPIOS CON MÁS CASOS ACTIVOS

- Iztapalapa 760
- Monterrey 751
- Mérida 710
- Gustavo A. Madero 661
- Puebla 630
- Guadalajara 564

Fuente: Secretaría de Salud

→



DESDE EL OTRO PALACIO

1 • El acto se llevó a cabo por la mañana en el Antiguo Palacio del Ayuntamiento.

2 • La jefa de Gobierno, Claudia Sheinbaum, destacó el papel de la mujer en 1810.

3 • Recordó, entre otras, a Rafaela López Aguado y a Manuela García de Bustamante.

FOTO: ESPECIAL

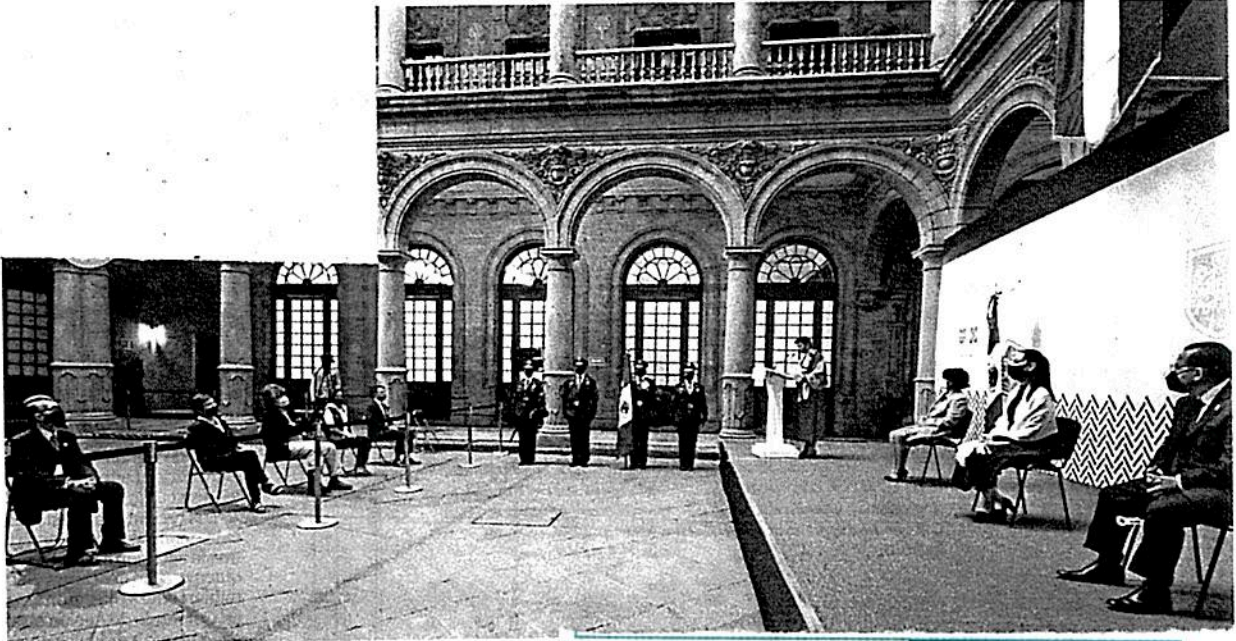

NUEVAS REGLAS PATRIAS

• El gobierno capitalino realizó una ceremonia con motivo del CCX aniversario de la independencia.

POR CARLOS NAVARRO

#DAUNRESPIRO

ALA BAJA, MUERTES POR COVID

ENTRE EL 6 Y EL 12 DE SEPTIEMBRE, SE REDUJERON 44.7%, RESPECTO A LA SEMANA PREVIA

L

as muertes por COVID-19 se redujeron 44.7 por ciento en la última semana, comprendida entre el 6 y el 12 de septiembre, en comparación con la previa.

De acuerdo con el portal del gobierno federal, en ese periodo se registraron 142 decesos confirmados por este padecimiento, mientras que en el que va del 30 de agosto al 5 de septiembre se contabilizaron 257, es decir, 115 menos.

Incluso, una semana previa a la última mencionada, también se dio cuenta de 257 fallecimientos.

El 10 de septiembre, la jefa de Go-





A la baja... (2)

Página:

17

Sección:

A

Fecha:

16 SEP 2020

dierno, Claudia Sheinbaum Pardo, destacó que el número de muertes por este padecimiento estaba a la baja.

"Ha habido una disminución en el número de decesos semanales, lo cual es importante. Tiene que ver con el descenso de los contagios, pero también con la atención hospitalaria temprana", explicó en conferencia de prensa.

El portal de datos abiertos de la Agencia Digital de Innovación Pública (ADIP), que encabeza José Antonio Peña Merino, muestra que hay registro de 11 mil 253 muertes por COVID-19.

Siete mil 604 fueron en hombres, mientras que 3 mil 649, mujeres. El rango de edad mayormente afectado fue el de 61 a 70 años, que representa 27.5 por ciento.

Incluso, durante su informe sobre la gestión de la emergencia sanitaria por el nuevo coronavirus, la mandataria capitalina reconoció una situación compleja.

"Tuvimos días muy difíciles de un número de fallecimientos muy alto, y hoy se ha reducido de manera muy importante aun cuando todavía personas siguen falleciendo, pero es importante que se vea que estos

datos los analizamos también en términos del número de personas que mueren en la ciudad por COVID-19 o sospecha del mismo", explicó el titular del Ejecutivo local.

Uno de los días más complicados, según el registro del gobierno federal, fue el 8 de mayo, cuando la pandemia en la entidad estaba por llegar a su pico más alto. El dato es de 53 decesos.

Será en los próximos días que el Gobierno de la Ciudad de México, en coordinación con los institutos de salud, presente un análisis sobre el exceso de decesos.

"Estamos ya por publicar, agradeciendo enormemente al Instituto Nacional de Nutrición, al INER, que nos ayudaron con distintos especialistas a tener el análisis del exceso de fallecimientos, de lamentables fallecimientos en la Ciudad de México", explicó Sheinbaum.



• HA HABIDO UNA DISMINUCIÓN EN EL NÚMERO DE DECESOS SEMANALES".



• PUEDO DECIR CON SINCERIDAD QUE EL MANEJO DE LA EPIDEMIA EN LA CDMX HA SIDO EJEMPLAR".

2,860

• PERSONAS HOSPITALIZADAS EN LA CDMX.





Urgen cita con Alcocer

Dan plan a Ssa ex Secretarios

Entrega Chertorivski propuesta de ajuste a la estrategia contra coronavirus

NATALIA VITELA
10

Los seis ex Secretarios de Salud que plantean controlar la epidemia de Covid-19 en ocho semanas hicieron llegar su propuesta al actual titular de la dependencia Jorge Alcocer y le demandaron una reunión urgente.

Salomón Chertorivski, quien encabezó la dependencia casi al final del sexenio de Felipe Calderón y uno de los líderes de este proyecto, acudió a las oficinas de la Ssa para entregar el documento La gestión de la pandemia en México: análisis preliminar y recomendaciones urgentes.

En el análisis dirigido también a Hugo López-Gatell, subsecretario de Prevención y Promoción de la Salud, se anexó una carta en la que solicitan un encuentro para analizar cambios de política pública en la lucha contra Covid-19, pues las acciones implementadas no evitaron que México llegara al “escenario catastrófico”.

“Es urgente evaluar lo sucedido. Por eso, la ex Secretaria y ex Secretarios que firmamos el documento le solicitamos una reunión urgente para analizar los cambios de política pública que son indispensables y para romper el escenario inercial.

“Este tipo de ejercicios ha ocurrido en muchas otras partes del mundo, y en México parece más importante ahora, frente a la certeza de una pandemia larga, la llegada del invierno y de una trayectoria de contagios que no hemos podido controlar, indican

en la carta, misma que difundió Chertorivski en Twitter.

En el análisis elaborado además por Mercedes Juan, José Ángel Córdova, Julio Frenk, José Narro y Guillermo Soberón, se afirma que México está pagando una estrategia fallida que subestimó la gravedad de la pandemia de Covid-19.

Por ello, proponen modificar la estrategia actual y poner en marcha de inmediato un plan nacional de ocho semanas que incluya aplicación nacional de pruebas para ubicar el movimiento del virus y contener su expansión.

“Este propósito”, plantean en un diagnóstico convoca-

do por el Consejo Consultivo Ciudadano, “puede ser la base para restablecer la coordina-

ción con todos los Gobiernos -federal y estatales- con todos los sistemas de salud, públicos y privados, los cua-

les, a partir de los mapas de infección, pueden planear las medidas subsiguientes hacia un nuevo periodo extraordinario de seis a ocho semanas para el genuino control de la epidemia (tiempo promedio que han necesitado otros países en ese objetivo)”.

Ayer, la Ssa reportó 71 mil 678 defunciones por Covid-19, además de que se registran 2 mil 191 muertes sospechosas.

La CDMX, Edomex, Veracruz, Puebla y Baja California son las entidades con mayor número de muertes y que, en conjunto, representan casi la mitad -43.6 por ciento- de todos los decesos por Covid.



Salomón Chertorivski dio a conocer la carta que entregaron a la Secretaría de Salud.



REPORTE DE SALUD

Suman 629 muertes por covid

POR ABRAHAM NAVA

abraham.nava@gmm.com.mx

En el último reporte sobre coronavirus, la Secretaría de Salud reveló que suman 71 mil 678 defunciones, 629 casos más que el día previo, y 676 mil 487 casos acumulados, cuatro mil 771 más que el lunes.

Ayer martes 15 de septiembre no hubo conferencia de prensa de actualización de los datos de covid-19 en México. A las 8 de la noche la Secretaría de Salud dio sólo la actualización con los números más importantes.

Por la mañana, el subsecretario de Prevención y Promoción de la Salud, Hugo López Gatell, hizo un resumen de los datos presentados el lunes durante

BRASIL AL ALZA

El Ministerio de Salud de Brasil ha confirmado ayer martes mil 113 muertes más por coronavirus, manteniendo altas cifras.

1. EU	195,765
2. BRASIL	133,119
3. INDIA	80,776
4. MÉXICO	71,678
5. REINO UNIDO	41,753
6. ITALIA	35,633
7. FRANCIA	31,007
8. PERÚ	30,812
9. ESPAÑA	30,004
10. IRÁN	23,453

la conferencia número 199 y el día 107 de la nueva normalidad.

El subsecretario reiteró su llamado a mantenerse en casa por las fiestas patrias. "La epidemia sigue activa, hay que mantener todas las medidas de sana distancia,

REAPARECE ESPAÑA

El número de casos confirmados de coronavirus en España se situó el martes en 603 mil 167, con un aumento diario de tres mil 22 contagios.

1. EU	6,604,355
2. INDIA	4,930,236
3. BRASIL	4,382,263
4. RUSIA	1,069,873
5. PERÚ	733,860
6. COLOMBIA	728,590
7. MEXICO	676,487
8. SUDÁFRICA	651,521
9. ESPAÑA	603,167
10. ARGENTINA	577,338

en particular hacemos un llamado ahora durante las fiestas patrias, no congregarse, no hacer reuniones familiares, no hacer fiestas o alguna celebración masiva para que logremos mantener este ritmo de disminución de los contagios", explicó.



Jimán

2

16 SEP 2020

Página: 11

Sección:

Fecha:

■ **676,487** Total de casos confirmados
 80,407 Total de casos sospechosos
■ **71,678** Muertes por coronavirus
35,262 Casos activos estimados

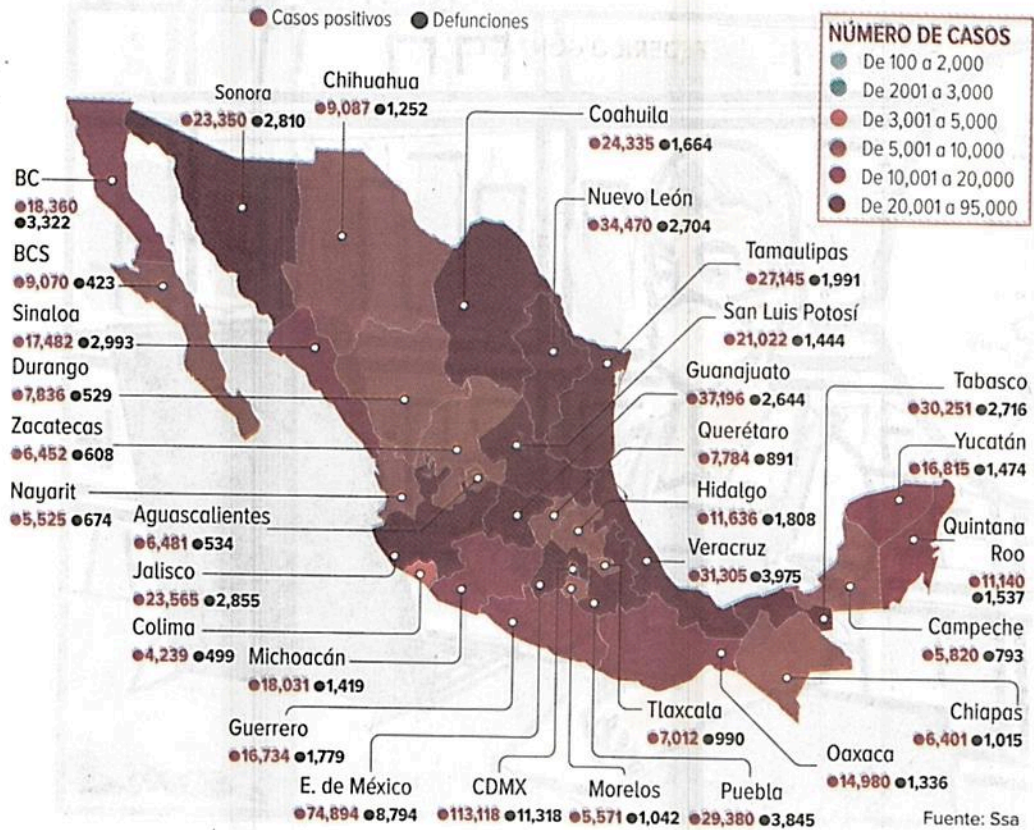



México llega a las 71 mil defunciones por Covid-19

Hay 676 mil contagios en el país; la mayoría los concentran CDMX, Edomex y Veracruz: Ssa



PERLA MIRANDA

—nacion@eluniversal.com.mx

La Secretaría de Salud informó que México llegó a las 71 mil 678 defunciones por Covid-19, 629 más de las que se reportaron el pasado lunes, así como 676 mil 487 casos positivos a la enfermedad respiratoria, lo que significa un incremento de 4 mil 771 con respecto al día anterior.

Debido a las fiestas patrias, la conferencia nocturna en Palacio Nacional se suspendió los días martes y miércoles; sin embargo, la secretaria que encabeza Jorge Alcocer Varela liberó el *Informe Técnico Diario Covid-19*, en el que detalló que al día de hoy existen 2 mil 191 muertes sospechosas.

El documento señala que la distribución por sexo en los casos confirmados es de 52% en hombres y la mediana de edad en general es de 44 años.

Las cinco entidades con más casos acumulados distribuidos por entidad de residencia son Ciudad de México, Estado de Mé-

xico, Guanajuato, Nuevo León y Veracruz, que en conjunto concentran 41% de todos los casos registrados en el país. Sobre la epidemia activa, indica que a la fecha se estiman 24 mil 735 casos activos, es decir, aquellos que iniciaron síntomas en los últimos 14 días y aún pueden infectar.

En cuanto a muertes, las cinco entidades con más registro de muertes son Ciudad de México, Estado de México y Veracruz. ●

52%

DE LAS INFECCIONES

se concentran en hombres; el resto lo acumulan las mujeres.



Recuento de muertes por covid omite hasta 20 mil defunciones “asociadas”

BLANCA VALADEZ
CIUDAD DE MÉXICO

La Comisión Técnico-Científica para el Análisis de la Mortalidad por Covid reportó un incremento de 30 mil 462 fallecimientos en CdMx entre el 1 de enero y el 31 de agosto pasados, de los cuales en 20 mil 535 hay “sospecha” de muerte por ese virus.

Según el reporte del organismo, encabezado por Christopher Edward Ormsby Jenkins y Arturo Galindo Fragua, de los institutos nacionales de Enfermedades Respiratorias (INER) y de Ciencias

Médicas y Nutrición Salvador Zubirán, hay 20 mil 535 actas de defunción en las que el médico legista certificó “sospecha por covid”.

De esa cifra, 15 mil 106, es decir, 73.4 por ciento, corresponden a personas residentes de CdMx, el resto a habitantes del Estado de México tratados en la capital.

Estos decesos no se han incluido en la cifra reportada por la capital, que asciende a 11 mil 318, mientras que el país llegó a 71 mil 678.

Se establece que 6.8 por ciento de muertes vinculadas a covid ocurrió en domicilios, 91.8

por ciento en un hospital y 14 por ciento en otro lugar.

La comisión, creada para calcular el efecto de la pandemia en CdMx, analizó 82 mil 66 actas de defunción de los primeros ocho meses del año para rastrear las muertes asociadas. “La cifra sobrepasa en 30 mil 462 la cantidad de actas esperadas”, según el informe.

La metodología consistió en analizar el Registro Civil capitalino y compararlo con cifras del Inegi y el Subsistema Epidemiológico y Estadístico de Defunciones, de la Secretaría de Salud.

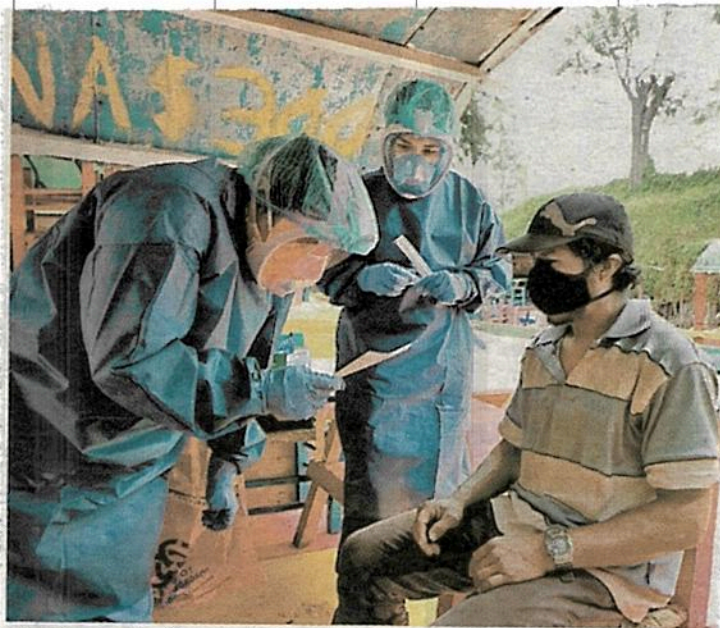

Pruebas en trajineras de Xochimilco. JUAN CARLOS BAUTISTA