

# SECRETARÍA DE GOBIERNO

SECRETARÍA DE GOBIERNO  
ESTADO DE GUJARAT  
GANDHINAGAR, AHMEDABAD



# Exigen artesanos al gobierno local la entrega de apoyos

## Falso, que dos indígenas murieron de Covid, dicen // "Eso no existe"

RCA

ROCÍO GONZÁLEZ ALVARADO

Artesanos indígenas reactivaron sus protestas frente a las oficinas de la Secretaría de Gobierno ubicadas en la calzada de Tlalpan para exigir los apoyos económicos que ofrecieron las autoridades capitalinas para grupos vulnerables durante la crisis sanitaria por Covid-19.

Constantino Martínez Guzmán, dirigente del Movimiento de Artesanos Originarios de México, aseguró que sólo les han entregado apoyos de mil 500 pesos a 120 indígenas de esta agrupación, que representa a 30 por ciento de sus integrantes. "Nos dicen no salgan, quédense en su casa, salven su vida, pero en realidad no apoyan, ponen un límite en la ayuda y dicen que no habrá más".

Aseguró que su organización es independiente de la que preside Filemón Sánchez, a quien las autoridades capitalinas acusan de movilizar a distintos grupos, incluidos vendedores ambulantes, para solicitar ayuda, aun cuando son atendidos.

"Aquí estamos para que vean que somos indígenas y artesanos que ofrecemos nuestros productos en

distintos puntos de la ciudad, entre ellos el Centro Histórico", refirió, al señalar que por la suspensión de actividades no tienen ingresos, porque no hay quién les compre.

Respecto del riesgo al que se exponen al participar en estas movilizaciones, el dirigente indígena expresó que en lo personal y su grupo no creen en la existencia del coronavirus, porque si existiera a los que más afectaría sería a los indígenas, que no tienen manera de atenderse con médicos, y "aquí andamos, de aquí para allá, sin que nos dé esa gripa".

En ese sentido, aseguró que los decesos de dos indígenas con síntomas de Covid-19 que se dieron a conocer los difundió el gobierno "y muy rápido, pero uno murió por un accidente que tuvo al salir del Metro Candelaria y otro por sus propias enfermedades".

—Entonces, ¿van a seguir con las movilizaciones?

—Si se llega a un acuerdo, pues adelante, pero si ellos dicen que no, nos quedamos y cerramos Tlalpan. Me dijeron que ya hay algo, pero no nos han recibido aún. Ahorita lo que pedimos es una mesa de negociación con la Secretaría de los



Pueblos Indígenas, que nada más tiene el nombre, pero nunca nos ha atendido, por eso venimos a la de Gobierno".

A la espera de una respuesta, los artesanos, entre ellos familias con sus hijos pequeños, así como adultos mayores, aprovechan el tiempo para comer, tejer o platicar entre ellos, la mayoría sin cubrebocas y sin guardar la sana distancia.

▲ Artesanos indígenas reanudaron sus protestas frente a las oficinas de la Secretaría de Gobierno de la Ciudad de México ubicadas en la calzada de Tlalpan, en demanda de los apoyos ofrecidos por las autoridades capitalinas con motivo de la contingencia sanitaria por Covid-19. Foto La Jornada



COLOCARON CARTELES

## Advierten de riesgo en Jardines del Pedregal

POR JOSÉ ANTONIO GARCÍA  
[comunidad@glmm.com.mx](mailto:comunidad@glmm.com.mx)

Calles de la colonia Jardines del Pedregal, en la alcaldía Álvaro Obregón, fueron cubiertas por cartelones rojos con la leyenda "Salva vidas, quédate en casa".

Los anuncios fueron colocados en postes, mobiliario urbano y paradas de camión e invitan a que si la gente presenta algún síntoma de covid-19 envíe un SMS o llame a Locatel.

En esta zona del sur de la capital también se apreciaron otros cartelones en color amarillo y negro con la leyenda "Cuidado, está usted entrando en zona de alto

contagio". También emiten las recomendaciones de bioseguridad, cómo utilizar tapabocas, gel antibacterial y lavarse las manos.

Los cartelones ubicados en la avenida De las Fuentes, desde bulevar De la Luz hasta la avenida San Jerónimo, tienen en la parte inferior el sello del Gobierno de la Ciudad de México y forman parte de la campaña institucional de la autoridad para hacer visible el riesgo de contagio y el que las personas mantengan las medidas sanitarias.

Cabe recordar que el semáforo epidemiológico de la capital se mantiene en rojo.



Alejandro Velázquez

## Recorren cerco por teléfonos

Los cierres para evitar la venta de teléfonos y accesorios en las inmediaciones de las plazas de Eje Central se extendió ayer a la Calle de Meave para evitar aglomeraciones. Staff



Oscar Mireles



CRÓNICA: NUEVA NORMALIDAD

**EN PRUEBAS.** Comerciantes de vestidos de novia y de quinceañera se organizan para evitar contagios.



# Alistan reapertura en el Centro

IVÁN SOSA Y DALILA SARABIA

Con la esperanza de reanudar actividades, empleados se presentan todos los días por las mañanas a los negocios en donde trabajan, en el Centro Histórico, donde aún hay cortinas cerradas.

“Me han estado pagando casi igual. Entonces, vengo a ver si este día vamos a hacer inventario, sanitización, si se va a atender algún pedido, pero a veces ni siquiera llega la dueña”, comentó Miriam Quiroz, empleada de una tienda de vajillas y productos para el hogar.

De pie, afuera de las tiendas de textiles, cerradas en la antigua Merced, en El Salvador y Uruguay, durante todo el día, permanecen seis o más trabajadores en cada uno de los negocios.

“Como habían dicho que el lunes 1 de junio se reabría, la mayor parte de los trabajadores viene a ver si ya, pero parece que sigue la epidemia y será hasta el 15 de junio, dicen ¿no?”, comentó Elías López, encargado de una tienda textil.

En las tiendas de textiles fueron colocados letreros en los cuales ofrecen tela para cubrebocas.

“Si vienen a recoger, hay que traerlo de adentro por eso hay trabajadores”, mencionó Elías.

En Talavera, en el callejón de las estéticas, Vanía explicó que a todas las empleadas, con el negocio en donde labora cerrado, les pagan la mitad y un poco más si, en la rotación que acordaron, le toca ese día entregar mercancía pedida vía telefónica por los clientes.

A 10 semanas de haber bajado la cortina de sus locales, las pérdidas son incalculables, afirmó José Luis Santiago, representante de la Asociación Calle de las Novias y Ceremonias.

Por ello y atendiendo las disposiciones sanitarias, emprenden acciones conjuntas para estar preparados y remontar, en la medida de lo posible, las pérdidas.

“Estamos haciendo compras en conjunto para que la gente esté segura: tape-

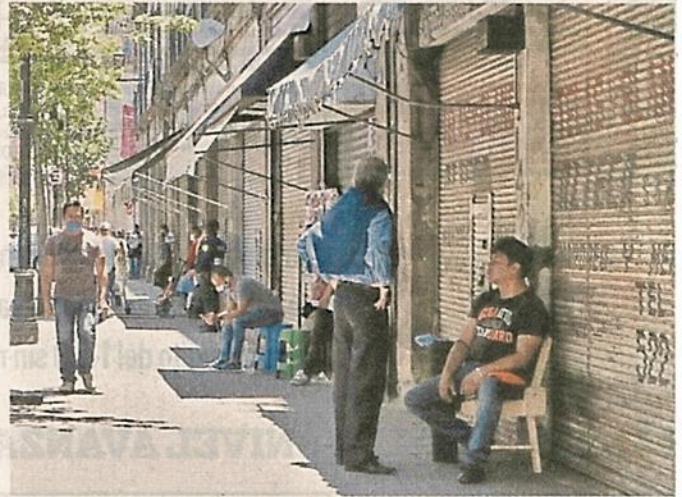

■ Empleados de diversos comercios operan desde afuera de las cortinas cerradas, otros aún no pueden trabajar.

tes, mascarillas, guantes (...) queremos que la gente se sienta segura cuando nos visite”, comentó Santiago.

Eso sí, no permitirán la entrada de ninguna persona que no porte cubrebocas.

“La entrada será controlada y no permitiremos a más de dos acompañantes. Cuando lleguen los clientes les vamos a tomar la temperatura, especialmente a las novias o quinceañeras.

“Los trabajadores que

van a probar los vestidos lo harán con guantes, careta y cubreboca”, detalló el comerciante.

Luego, las prendas utilizadas serán sanitizadas con soluciones especiales y se plancharán con vapor para garantizar que no alberguen nada que ponga en riesgo a nuevos clientes o los trabajadores.

A la fecha, tres tiendas de vestidos de novia se vieron obligados a cerrar.



## DAN PEQUEÑO RESPIRO A ORGANILLEROS



La comunidad judía de México apoyó a un grupo de organilleros de la zona del Centro Histórico de la capital de la República. Aproximadamente 100 músicos recibieron ayuda por parte de jóvenes que se solidarizan con ellos por la falta de ingresos luego del cierre del primer cuadro de la Ciudad por la pandemia del Covid 19. Muchos de estos personajes se han visto en la necesidad de cargar el pesado instrumento musical y caminar por calles de las alcaldías, a donde regularmente no llegaban.

# SECRETARÍA DE MEDIO AMBIENTE





## Impugnan fallo de juez sobre obras de puente en Cuemanco

Zacap

SANDRA HERNÁNDEZ GARCÍA

La Coordinación de Pueblos, Barrios Originarios y Colonias de Xochimilco impugnó la resolución de un juez federal que permite al gobierno capitalino reanudar las obras del puente vehicular de Periférico Sur y Canal Nacional.

Alejandro Velázquez, dirigente de la organización, indicó que ya interpuso un recurso de revisión que debe resolver un tribunal colegiado, en el que se incluyen como argumentos que no se pueden realizar obras de infraestructura urbana, como tampoco talar árboles en las áreas naturales protegidas.

Precisó que para la realización de la obra se tiene contemplado el derribo de 692 árboles, por lo que se continuará con la defensa legal de esta área verde.

La organización detalló que con la resolución de un juez federal se busca proteger jurídicamente el proyecto con base en un aviso publicado en septiembre de 2019 en la *Gaceta Oficial*, el cual otorga facilidades para que todas las obras públicas se realicen sin pasar por el procedimiento de evaluación de impacto ambiental.

De acuerdo con dicho documento, una vez que los interesados hayan entregado una carpeta con los requisitos administrativos, según el tipo de proyecto que se trate, la Dirección General de Evaluación de Impacto y Regulación Ambiental autorizará las medidas de prevención, mitigación y compensación, y se podrá dar inicio a las obras.

### Dar celeridad a obras

Para ello, la Sedema expedirá un formato de facilidades para obra y/o actividad pública, cuyo objetivo es dotar de celeridad, dinamismo y eficacia a las actividades de obra pública que se desarrollen en la Ciudad de México, y alcanzando “el beneficio de la colectividad, garantizando a su vez el cumplimiento de la normatividad en materia ambiental”, se lee en el acuerdo.

“El aviso permite que los contratistas del gobierno de la ciudad puedan proponer por sí mismos las condicionantes y medidas de mitigación ambiental, con lo que la Sedema únicamente funge como la autoridad que pone un sello.

“Así, con base en ese aviso fue que la Sedema autorizó las obras del puente vehicular Periférico-Cuemanco (y podría autorizar otras más), y es por ello que un juez de forma errónea negó, por el momento, la suspensión de las obras.



# En Xochimilco no permitirán puente

MANUEL COSME

Vecinos de Xochimilco se inconformaron con la determinación del juez federal, Juan Carlos Guzmán, por medio de la cual la Secretaría de Obras y Servicios reinició la construcción del Puente Sur-Oriente, la cual, aseguran, afecta los humedales de la zona de Cuemanco.

Alejandro Velázquez, abogado que lleva el caso, informó a este diario que se interpuso un recurso de revisión contra dicho fallo ante un Tribunal Colegiado, que ya lo admitió y deberá a dar a conocer su decisión en dos meses aproximadamente.

El juzgador condicionó la continuación

**El puente, con longitud de mil 746 metros y tres carriles por dirección, debería estar concluido en diciembre de este año**

de la obra a esa dependencia de la administración capitalina, siempre y cuando presentara al Poder Judicial de la Federación, en cinco días, un mecanismo para evitar daños ambientales con la misma. Sostuvo que los vecinos de Xochimilco no le demostraron que la obra iba a afectar los humedales de la zona.

Ante esto, el abogado de los inconformes opinó que la determinación del juez federal fue ambigua y no resuelve de fondo, lo que reclamaron los vecinos e informó que con esa resolución se da pie a la tala de 193 árboles, que se ubican en el camino por donde ya se edifica el paso a desnivel.

Dijo que el mecanismo que solicita el juzgador es un simple documento al cual la Secretaría del Medio Ambiente de la Ciudad de México le pone un sello y luego lo presenta al juez en el tiempo solicitado.

Afirmó que eso es inconstitucional, porque se basa en un formato de facilidades para obra pública, publicado en la Gaceta Oficial de la Ciudad de México el año pasado, el cual es inconstitucional y se brinca la ley por completo. Reconoció que la construcción continuará, aunque el recurso ya fue admitido, pero en caso de que el Tribunal Colegiado falle a favor de los vecinos se tendrá que parar la obra.

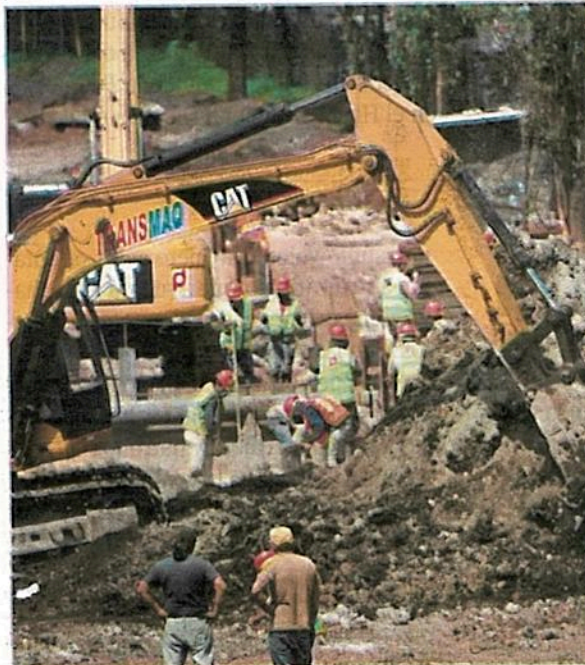

Las obras seguirán pero si el tribunal falla a favor, deberán parar/DANIEL GALEANA

# SECRETARÍA DE OBRAS Y SERVICIOS



## Con calles relucientes

### CUAUHTÉMOC.

Las medidas sanitarias han hecho del Centro Histórico un espacio libre de basura tirada, pues las calles son limpiadas y lavadas de forma constante por cuadrillas de Servicios Urbanos.



Alfredo Moreno



#TRANSPORTE LIMPIO



FOTO: PABLO SALAZAR SOLÍS

# Avanza el Cablebús

• DEBIDO A QUE DURANTE LA CONTINGENCIA SANITARIA LAS OBRAS PÚBLICAS NO PARARON, LA LÍNEA 1 DEL CABLEBÚS DE LA CIUDAD DE MÉXICO MUESTRA UN AVANCE DE 69.7 POR CIENTO. VA A CORRER DE CUAUTEPEC A INDIOS VERDES, EN GUSTAVO A. MADERO, Y REPRESENTA UNA INVERSIÓN DE DOS MIL 925 MILLONES DE PESOS. **CARLOS NAVARRO**

# SECRETARÍA DE SALUD

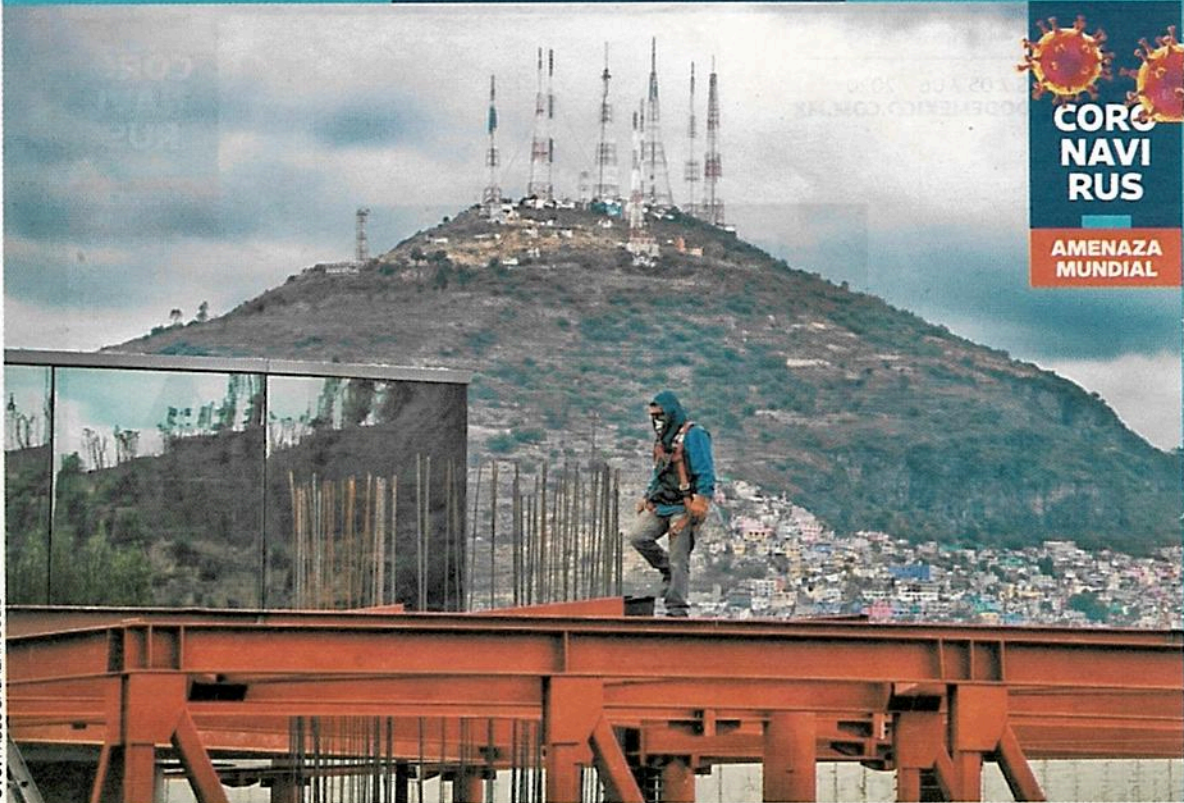
SECRETARÍA DE SALUD  
ESTADO DE GUJARAT  
GANDHINAGAR, AHMEDABAD  
GUJARAT - 380 015



## Para descansar

Siete hospitales Covid en la Capital tendrán módulos anexos para que personal médico pueda descansar de dos a tres horas en su jornada. **PÁGINA 3**



■ Cada módulo contará con tres camas individuales.

## Arman en 7 hospitales 16 búngalos de descanso

SELENE VELASCO

El Gobierno local comenzó la instalación de 16 módulos anexos a siete hospitales que atienden casos de Covid-19 para que personal médico descanse en ellos.

Al interior de cada módulo habrá tres camas individuales que podrán ser ocupadas durante los turnos.

Se prevé que ahí los médicos podrán dormir de dos a tres horas para luego continuar con sus tareas.

La instalación está a cargo de personal de la Secretaría de Salud (Sedesa) y de la Secretaría de Obras y Servicios.

“En estos lugares, médicas y médicos podrán reposar unas horas ante las jornadas que cubren en los nosocomios debido a la emergencia sanitaria, por lo que la Sedesa se encuentra en el proceso final de instalación y equipamiento de estos espacios”, indicó el Gobierno de la Ciudad de México.

Las estructuras son de la marca IKEA de 17.5 metros cuadrados cada.

Para el final de semana, ya estarán disponibles cuatro búngalos en el Hospital General Tláhuac.

El Hospital General Enrique Cabrera tendrá tres, mientras que en La Villa, el Belisario Domínguez, el Juan Ramón de la Fuente y el Rubén Leñero habrá dos, y uno en el Balbuena.

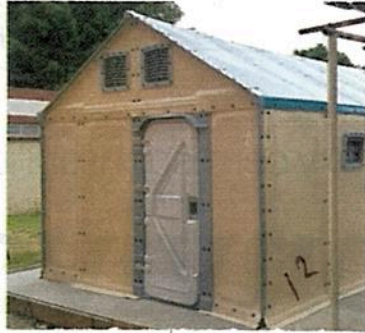

## Instalan módulos para descanso de médicos

**La Sedesa y la Sobse** trabajan en la colocación de 16 espacios anexos a hospitales Covid-19 (tres en el Enrique Cabrera, dos en La Villa, dos en el Belisario Domínguez y uno en Balbuena), los cuales tienen 17.5 m<sup>2</sup> de superficie y tres camas individuales cada uno.





#SIESTA  
NECESARIA



## INSTALAN MÓDULOS

• EN SIETE HOSPITALES DE LA RED DE SALUD PÚBLICA DE LA CAPITAL SE INSTALARON 16 MÓDULOS DE DESCANSO PARA EL PERSONAL MÉDICO Y ENFERMEROS QUE ATIENDEN A PACIENTES CON COVID-19. LAS SECRETARÍAS DE SALUD Y DE OBRAS Y SERVICIOS HABILITARON ESTOS ESPACIOS PARA QUE LOS PROFESIONALES DE LA SALUD DUERMAN DE DOS A TRES HORAS DESPUÉS DE SUS JORNADAS DE TRABAJO. **CARLOS NAVARRO**



# Contra los contagios en la Ceda

CRÓNICA

ULISES LEÓN

Junto con la Secretaría de Salud, la Central de Abasto (Ceda) construye una Unidad Covid-19 que funcionará a partir del 6 de junio.

La instalación se localiza a un costado de las oficinas administrativas de la Ceda y diariamente podrá atender hasta 50 casos positivos o graves que, a su vez, podrán ser canalizados a centros de salud.

“Se está terminando de instalar una Unidad Covid que va a tener una ambulancia para el traslado de las personas que decidan irse al Centro Banamex”, indicó Héctor Ulises García Nieto, coordinador de la Ceda.

“Esa Unidad tiene una sala de espera, sala de detección y de transferencia, consultorios, donde se trabaja en el convencimiento de la importancia de poder ser trasladado al Centro para su monitoreo”.

El 26 de abril, para evitar más contagios, la Ceda y el Gobierno Central anunciaron un cerco sanitario que incluyó el uso de cubrebocas y la práctica de tamizajes.

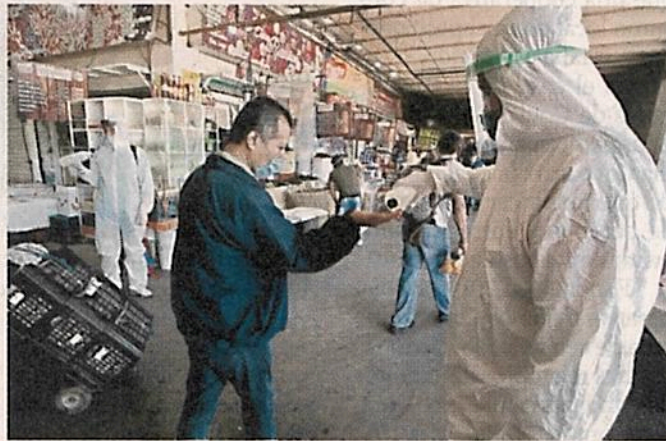

■ En accesos entregan alcohol en gel y toman la temperatura.

Por otra parte, García Nieto informó que, al 3 de junio, como parte de los resultados del cerco sanitario fueron detectados 400 casos positivos de Covid-19.

“De acuerdo con los últimos datos de la Secretaría de Salud, son cerca de 400 personas que han resultado con la enfermedad de Covid y que han podido o retirarse a su casa o estar en aislamiento, lo que es importante por los contagios evitados”, señaló el funcionario.

Añadió que se han realizado 5 mil 123 consultas, recopilaron mil 900 muestras de laboratorio y 12 mil 533 cuestionarios de tamizaje; además de que diaria-

mente participan 431 promotores de salud en accesos y pasillos.

En un recorrido que realizó REFORMA ayer, la mayoría de vendedores y diablos contaban con cubrebocas, repartían gel y pedían a los usuarios mantener la sana distancia.

Incluso, había bodegueros que extremaron medidas, como Enrique Reynoso, frutero de la M-27, que cada dos horas limpia con cloro el pasillo y utensilios.

Sin embargo, en zonas intermedias, aún quedaban establecimientos no esenciales abiertos y en los alimentos preparados había gente comiendo.



Gabriel Jiménez

La unidad contará con ambulancia, además de salas de espera y detección de síntomas.

--	--	--	--	--	--



## Han fallecido 94 empleados de limpia por Covid en CDMX

● Trabajadores de esa rama manifiestan que laboran sin insumos de protección adecuados

### LATENTE, EL MIEDO AL CONTAGIO

# Han muerto por coronavirus 94 trabajadores del servicio de limpia

## Laboramos con insumos de mala calidad e insuficientes: sindicalizados

ALEJANDRO CRUZ FLORES *vs*  
*ca2*

En lo que va de la emergencia por Covid-19 han muerto 94 trabajadores de limpia de la Ciudad de México. La mayoría, señalaron líderes sindicales y recolectores de basura, falleció en su casa y con síntomas relacionados al nuevo coronavirus.

Neumonía atípica, infarto, paro respiratorio y Covid son las causas de muerte asentadas en las actas de defunción, señaló Hugo Alonso Ortiz, secretario general de la sección 1, Transporte y Limpia, del Sindicato Único de Trabajadores del Gobierno de la Ciudad de México.

Pese a ser uno de los sectores más afectados por la pandemia, trabajadores dijeron que laboran con insumos de protección insuficientes y de mala calidad: cubrebocas de tela "casi transparente" y uno por día; además, se ven obligados a manipular desechos sanitarios que la gente revuelve en la basura inorgánica, pese a que se le ha pedido que los ponga en una bolsa aparte.

Incluso, en Gustavo A. Madero, en vez de cubrebocas a los trabajadores en algún momento se les dio

un paliacate para cubrirse el rostro, pero "ya no nos dan nada desde como un mes", expresó Javier, quien recibe bolsas y botes llenos de desechos que vacía en el camión compactador al tiempo que separa las botellas de PET.

Expresó que entre el personal hay miedo a los contagios, y "luego hay gente que le vale queso", y en la misma bolsa de basura echan ropa y cubrebocas de personas enfermas y "ni siquiera nos avisan, hasta que nos ven que las estamos abriendo".

El joven de 24 años recibe la basura sin cubrebocas ni guantes, mientras cuenta que al menos tres de sus compañeros han fallecido en días recientes. "Muchos dicen que murieron de eso (Covid-19), pero la verdad es que no sabemos ni nos dicen nada", señaló.

Hasta ayer, la representación sindical de los trabajadores de limpia tenía documentados 94 decesos; "muchos murieron en sus casas, no fueron al hospital. Los médicos les decían que no fueran porque si no estaban enfermos, allí se iban a enfermar", manifestó Alonso Ortiz.

"A uno de los integrantes de mi comité su doctor le dijo que era una enfermedad del estómago. Y



▲ El líder de la sección 1, Hugo Alonso Ortiz, afirmó que si bien al principio de la pandemia no se les entregaba equipo de protección a los trabajadores, la situación se ha regularizado. El problema, afirmó, es que a veces no lo usan. Fotos Luis Castillo

Hugo Alonso Ortiz afirmó que si bien al principio de la pandemia no se les entregaba equipo de protección, la situación se ha regularizado. El problema, afirmó, es que a veces no lo usan.

Sin embargo, Gregorio, quien recolecta basura en Tlalpan, aseguró que el equipo de protección que les entregan no es adecuado y no es suficiente.

“Los trabajadores de limpia estamos a la par de los médicos y las enfermeras, pues si bien ellos tienen contacto directo con los enfermos, nosotros andamos recogiendo todos los desechos de los que a lo mejor ni siquiera saben que están contagiados”, expresó.

no, murió de Covid porque le dio fiebre y lo mató en dos días”.

Subrayó que de 20 días a la fecha se han recrudecido los decesos y que Iztapalapa es la demarcación donde se han presentado más casos, con 26 fallecimientos.

En el caso de la demarcación Venustiano Carranza, dijo otro

dirigente sindical que pidió el anonimato, se tienen registradas 12 muertes. En cuatro de las actas de defunción se asienta Covid como causa de muerte; en el resto neumonía atípica e infarto al miocardio, aunque, afirmó, todos presentaron síntomas asociados al nuevo coronavirus.



COVID-19  
CORONAVIRUS  
Peligro  
AMENAZA  
MUNDIAL

#HÉROES

# FALLECIDOS, 40 DE LIMPIA

LOS TRABAJADORES ACUSAN  
FALTA DE INSUMOS Y MALA  
SEPARACIÓN DE RESIDUOS

POR ALMAQUIO GARCÍA

OSCAR RUIZ  
DIRIGENTE DE  
TRABAJADORES  
DE LIMPIA

● HE DECIDIDO TOMAR  
MEDIDAS DE QUE QUIEN NO  
LLEVE CUBREBOCAS NO LES  
SERÁ RECIBIDA LA BASURA".

**E**n dos meses de emergencia fueron 40 a los que el COVID-19 mató. No hubo aplausos o reconocimientos por su labor, a pesar de que fueron imprescindibles. Recogieron la basura de cientos de hogares y hasta residuos tóxicos, de ahí el contagio.

"Lamentablemente mejor nos damos cuenta por otras personas, ya que la gente no nos está avisando de que la basura va infectada, mejor nos enteramos por otros vecinos que nos dicen —pónganse abusados porque esa basura está infectada, los de esa casa están infectados— es así como nos damos cuenta", dijo Oscar Ruiz, dirigente de la Unión de Trabajadores de Limpia y Transporte de la CDMX.

Los trabajadores de limpia no han parado durante esta emergencia sanitaria por lo que se mantienen expuestos todos los días al contagio de SARS CoV2.

En la CDMX hay 17 mil trabajadores de base, 10 mil de Nómina 8, y seis mil trabajadores voluntarios que no cuen-

## ASÍ SE HACE

1

● Cubrebocas, guantes y pañuelos desechables deben separarse.

2

● La bolsa debe marcarse con la leyenda "Residuos sanitarios"

tan con ningún tipo de prestación, y salen de lunes a domingo a recorrer las calles de la capital del país con poca protección de su trabajo.

Ruiz señala además que aun cuando se les han dado los insumos para protegerse en su labor cotidiana, éstos son de mala calidad e insuficientes para enfrentar los riesgos que provoca

Expuso que los propios trabajadores de limpia de la CDMX han tomado medidas para evitar contagios y condicionan a la gente para que cuando tire sus desechos, se ponga cubreboca, porque hay quienes no se cuidan.

"No, de hecho, nosotros les tenemos que estar avisando y decir que se protejan. También cuando llevan su basura con un atomizador les echo agua y cloro", comentó.

A principios de abril, las secretarías de Medio Ambiente y de Salud, pidieron a la ciudadanía separar correctamente sus residuos en orgánicos, inorgánicos reciclables, así como inorgánicos no reciclables y sanitarios, para proteger a los trabajadores. ●



**LABOR DE  
RIESGO**

• Los 33 mil trabajadores de limpia en la CDMX siguen recogiendo la basura en medio de la contingencia y piden apoyo para evitar contagios.



## López-Gatell: de 35 mil a 60 mil, máximo de muertes

PERLA MIRANDA  
Y HORACIO JIMÉNEZ

—nacion@eluniversal.com.mx

●●● El subsecretario de Salud  
Hugo López-Gatell elevó de 30

mil a 35 mil el máximo de probables muertes por Covid-19 y dijo que hay un “escenario catastrófico que puede ser de 60 mil”.

“En un principio tuvimos un conjunto de números, el mínimo era de 6 mil fallecimientos, otro era de 8 mil y 12 mil 500, lo presentamos el 27 de febrero y teníamos así hasta 28 mil que se redondea a los 30 mil y un escenario catastrófico que puede ser de 60 mil”, dijo el funcionario.

“Hay que tener escenarios plausibles. No descartamos 30 mil o 35 mil, y es el intervalo plausible”.

# “Habría 60 mil muertes en escenario catastrófico”

- Pronóstico de decesos cambia conforme el avance del virus: **López-Gatell**
- Eleva de 30 mil a 35 mil el máximo de probables defunciones en el país

PERLA MIRANDA,  
HORACIO JIMÉNEZ  
Y CARINA GARCÍA

—nacion@eluniversal.com.mx

El subsecretario de Prevención y Promoción de la Salud, Hugo López-Gatell Ramírez, indicó que de acuerdo con proyecciones, se estima que en México podrían ocurrir hasta 35 mil muertes por Covid-19, e incluso en un escenario catastrófico la cifra se podría elevar a 60 mil.

“En un principio tuvimos un conjunto de números: el mínimo era de 6 mil fallecimientos, otro era de 8 mil y 12 mil 500 lo presentamos el 27 de febrero, y teníamos así hasta 28 mil, que se redondea a los 30 mil, y un escenario catastrófico, que puede ser de 60 mil, lo dijimos en una conferencia en Lieja”, expresó ano-

che López-Gatell durante su conferencia en Palacio Nacional.

López-Gatell tuvo ayer una agenda que incluyó un encuentro con diputados, vía virtual, así como la conferencia nocturna en Palacio Nacional. En ambas oportunidades enfatizó que las estimaciones no son otra cosa que escenarios que se pueden ir modificando conforme evoluciona la epidemia en el país.

En Palacio Nacional mencionó que hay que tener “escenarios plausibles, el ‘sí y sólo sí’, es decir que dependiendo las condiciones en que ocurra, habrá consecuencias. No descartamos 30 mil o 35 mil fallecimientos, y es el intervalo plausible de lo que podemos encontrar”.

Apenas el pasado 3 de junio, en entrevista con EL UNIVERSAL, el

funcionario federal aseguró que la pandemia no está domada y calculó que la cifra máxima de fallecidos por el coronavirus en nuestro país sería de 30 mil personas. “Al inicio, en febrero, aproximadamente la tercera semana de febrero, hicimos una estimación del número de casos totales [de infección]; en esa misma predicción teníamos en promedio 12 mil 500 [fallecimientos], y esto lo dije en una conferencia de prensa el 27 de febrero, 12 mil 500 con un intervalo que iba de 6 mil u 8 mil hasta 25 mil o 30 mil, todo eso fue un ejercicio de predicción.

“Nunca hemos hecho una predicción de decir ‘les prometo que sea esta cantidad’. A los senadores les dije en la comparecencia que hasta 30 mil, y no es una predicción que





hice un día antes de ir al Senado, es la misma predicción original, ese es el intervalo, 6 mil a 30 mil, con una media de 12 mil 500”, dijo a El Gran Diario de México.

Anoche, López-Gatell indicó que las estimaciones iniciales se realizaron al tomar como base lo que ocurrió en Wuhan, China.

En la conferencia que encabezó López-Gatell en Palacio Nacional, en el cuarto día de la llamada nueva normalidad, José Luis Alomía, director de Epidemiología, presentó el panorama actual, que corresponde a 105 mil 680 contagios de Covid-19, 4 mil 442 más que los reportados el día previo, así como 12 mil 545 fallecimientos, un incremento de 817 con respecto al pasado miércoles.

Alomía Zegarra mencionó que a la fecha existen mil 33 defunciones sospechosas, por lo que la cifra de 12 mil 545 puede aumentar en los siguientes días.

En otra intervención, Hugo López-Gatell destacó que las 817 muertes no ocurrieron en las últimas 24 horas, sino que fueron reportadas por las diferentes entidades.

“El día con mayor mortalidad fue el 17 de mayo, con 340 muertes ocurridas en esa fecha; pero de estas 800 y fracción [reportadas ayer], son fallecimientos que ocurrieron en días previos, hay algunas del 27 de abril”, dijo.

Hugo López-Gatell lamentó el fallecimiento de Giovanni López y afirmó que ninguna acción que comprometa la vida de una persona se puede justificar en pro de la salud.

**Cuestionan legisladores.** Más temprano, ante integrantes de la Cámara de Diputados, el subsecretario también elevó la cifra de 30 mil a 35 mil el número de posibles decesos y



**“El gobierno solo no puede contener la pandemia, los datos así lo demuestran. Es tiempo de dejar a un lado la soberbia y actuar con generosidad”**

**RENÉ JUÁREZ**

Coordinador del PRI en la Cámara Baja



**“Es difícil tener tantos papeles y no saber a cuál dedicarse más de tiempo completo, si al papel de subsecretario (...) o al papel de vocero”**

**ÉCTOR JAIME RAMÍREZ**

Diputado del PAN



**“Queda claro que el virus de la farsa y la mentira ha infectado a algunos partidos políticos, que en el fondo lo que extrañan es la corrupción”**

**MARIO DELGADO**

Líder de Morena en San Lázaro

aseguró que la curva de la pandemia se podría prolongar hasta octubre en capitales como Ciudad de México, Monterrey y Guadalajara.

Al tener una reunión virtual con los integrantes de la Junta de Coordinación Política de la Cámara de Diputados, López-Gatell dijo que la información generada una vez que transcurrió la epidemia en Estados Unidos, Canadá, Europa Occidental, así como en otros países, los ha llevado a visualizar la conveniencia de tener estimaciones locales, y no asumir, como todavía pareciera estar presente, la idea equívoca de que hay una sola epidemia nacional.

En el encuentro, López-Gatell fue duramente cuestionado por las bancadas de oposición por la falta de pruebas para detectar Covid-19, por los pocos insumos que tiene el personal médico, por las muertes de médicos y enfermeras, así como por las diferentes fechas de pico de la pandemia y por las diversas cifras de estimación de muertes.

**Van contra pruebas rápidas.** López-Gatell adelantó que en los próximos días el gobierno federal hará un pronunciamiento sobre las pruebas rápidas, pero descartó que la Federación las vaya a adquirir o a usar para monitorear el avance de la pandemia, pues podrían ser dañinas para la población.

“La postura va a ser, se los anticipo, que las pruebas no se recomiendan para su uso médico, tampoco en salud pública, no las van a adquirir por lo tanto las entidades públicas federales y recomendaremos a las estatales que no las adquieran, que no las utilicen, porque tienen consecuencias posiblemente dañinas para la población, en la medida en que puedan llevar a falsos-positivos o falsos-negativos y causar una sobreconfianza en el primer caso o confusión, en el segundo”, dijo.

Pronosticó que no habrá una vacuna contra el coronavirus en menos de dos años y todavía faltará el proceso de ensayos clínicos. ●



DIRECTOR DEL HOSPITAL JUÁREZ

# “Aún no se alcanza el pico de contagios”

POR ISABEL GONZÁLEZ  
lga@gtmm.com.mx

La epidemia del covid-19 aún no alcanza su punto más alto de contagios en México, por lo que no hay que bajar la guardia en las medidas de contención de la enfermedad debido a que podría ser hasta agosto o septiembre de este año cuando descienda considerablemente el número de

fallecidos e infectados por el nuevo virus.

La nueva realidad obliga a mantenernos listos y preparados —aún en semáforo verde— para evitar un posible rebrote en los meses de invierno, temporada en la que la vacunación contra la influenza debe ser primordial para personal médico y población abierta, destacó el doctor Martín Antonio

EL DATO

### Llamado

El doctor Manrique dijo que es necesario proteger al personal de salud para que no se contagie y no haga mella el desgaste físico y emocional.

Manrique, director general del Hospital Juárez de México.

“Hablamos de cuatro o cinco meses para poder hablar de un pico, yo estaría hablando de finales del mes de junio, principios del mes de julio... después del pico tiene que venir una meseta; no se llega al pico y se cae... se genera una meseta y luego viene un descenso... pudiéramos estar hablando del mes de agosto o septiembre”, explicó, al participar en el foro El presente y futuro de la economía global y de México.



## Saturados en la zona metropolitana del valle de México, 67% de hospitales

LAURA POY SOLANO

En la zona metropolitana del valle de México (ZMVM) la ocupación hospitalaria se mantiene elevada, pues 59 de 88 hospitales con camas en unidades de cuidados intensivos (UCI) para pacientes críticos de Covid-19 se encuentran saturados. El reporte diario de disponibilidad revela que prácticamente la totalidad de los nosocomios del gobierno del estado de México, la Secretaría de Salud (Ssa) y el Instituto Mexicano del Seguro Social (IMSS) se encuentran con alta demanda.

En contraste, sólo 15 nosocomios mantienen alta disponibilidad de camas en UCI, entre ellos cuatro de la Secretaría de

la Defensa Nacional (Sedena) y otros cuatro de instituciones de la Secretaría de Salud de la Ciudad de México, mientras únicamente el Hospital Infantil de México, adscrito a la Ssa federal, tiene disponibilidad, aunque sólo para menores de edad. El IMSS reportaba hasta la tarde de ayer cuatro de sus hospitales con alta disponibilidad, entre ellos el de especialidades del Centro Médico Nacional La Raza.

En cuanto a camas generales de hospitalización para pacientes Covid-19, el mapa de disponibilidad de la ZMVM clasificó a 36 establecimientos con saturación, mientras 31 nosocomios cuentan con capacidad media, entre ellos al menos cuatro adscritos a la Sedena.



Las rechaza Ssa; si quieren háganlas, dice AMLO

# Difieren en Gobierno por pruebas rápidas

Señalan ineficacia de serológicas, porque pueden causar confusión

CLAUDIA SALAZAR, CLAUDIA GUERRERO Y BENITO JIMÉNEZ

El tema de la aplicación de pruebas rápidas serológicas para dar seguimiento a casos de Covid-19 provocó ayer reacciones encontradas en el Gobierno federal.

Hugo López-Gatell, subsecretario de Salud, descartó su utilización en el sector público y adelantó que recomendarán no aplicarla en los estados, mientras que el Presidente Andrés Manuel López Obrador señaló que no se oponen a que se realicen.

“La postura va a ser, se los anticipo, las pruebas no se recomiendan para su uso médico ni tampoco para su uso en salud pública, no las van a adquirir las entidades públicas federales y recomendaremos a las entidades públicas estatales que no las adquieran o que no las utilicen.



Los coordinadores parlamentarios y la presidenta de la Cámara de Diputados sostuvieron una reunión a distancia con Hugo López-Gatell, subsecretario de Salud.

Tomada de Twitter



“Tienen consecuencias posiblemente dañinas para la población, en la medida en que puedan llevar a resultados falsos positivos o falsos negativos, y causar una sobreconfianza en el primer caso o confusión en el segundo”, sostuvo López-Gatell.

Señaló que tras sostener una reunión con diversos expertos de Estados Unidos, Canadá y Europa, la postura de México será no recomendar su uso, y que en breve se dará a conocer la resolución del Gobierno en el tema.

El consenso de los distintos países, que es lo que aplica en México, dijo, es que no se debe establecer el diagnóstico de Covid-19 con base en pruebas serológicas.

Agregó que si bien la Cofrepis ha aprobado 10 pruebas rápidas, no le corresponde decir cómo se usan, sino sólo procesar las solicitudes de aprobación sanitaria y verificar que atiendan las características que el proponente presenta.

**‘SIN PROHIBIR’**

Los Gobiernos locales que quieran aplicar pruebas rápidas para detectar el nuevo coronavirus pueden hacerlo, señaló el Presidente López Obrador.

En conferencia de prensa en Chiapas, indicó que su administración no lo prohíbe y seguirá con la misma estrategia en este tema.

“Vamos a seguir actuando de la misma forma, sin prohibir que el que quiera hacer

las pruebas rápidas, como se les llama, pueda hacerlo.

“Nosotros, de acuerdo a los especialistas, pensamos que la manera en la que se hacen las pruebas en México es lo más adecuado, lo más correcto, pero no nos oponemos a que se hagan otro tipo de pruebas”, señaló.

No obstante, el mandatario señaló que en las pruebas rápidas hay un porcentaje de falta de eficacia.

“Hay muchos que se hacen esta prueba rápida, salen positivos, se hacen otra prueba con características más seguras y se ratifica que sí están positivos y esto ayuda, sobre todo por el tiempo, porque se entregan con menos tiempo.

“En otros casos no es así, se hace la prueba, salen positivos y luego la prueba más minuciosa y salen negativos. Pero en fin, no nos oponemos a eso, el Gobierno ya tiene una definición de acuerdo a

lo que nos recomiendan los expertos”, agregó.

**MÚLTIPLES CURVAS**

López-Gatell dijo a los legisladores que México estará saliendo de la epidemia en octubre, debido a la forma diferenciada en que se están dando los contagios en las distintas regiones del territorio.

“¿Cuándo va a declinar la curva? Depende de la región del país. La curva nacional, aunque se puede estimar, no es informativa porque está compuesta de múltiples curvas, debe proyectarse hasta octubre, si consideramos el final de la curva epidémica predicha para Monterrey.

“El mayor descenso ocurrirá cuando en la Ciudad de México y municipios conurbados empecemos a ver de manera sostenida el descenso de casos, faltan otras ciudades, destaco Guadalajara y Monterrey”, indicó.



## El Covid pega a 38 cárceles del país

● Se han registrado 342 contagios y 53 decesos, muestra un informe de la CNDH, que advierte repunte de casos

ALEXIS ORTIZ

—nacion@eluniversal.com.mx

La pandemia por el Covid-19 burló las rejas de 38 de las 297 cárceles

del país para dejar, hasta el 3 de junio, un total de 342 contagios y 53 decesos.

Así, de acuerdo con un informe de la CNDH al que este diario tuvo acceso, 12% de las prisiones de México han reportado al organismo al menos un contagio.

La CNDH alerta que el problema en los centros penitenciarios infectados ha ido creciendo durante las últimas dos semanas al registrarse, en promedio, 16 nuevos casos por día; advirtió: "en algunos espacios se salió un poco de control", por la falta de pruebas.

Nueve penitenciarías concentran los contagios. La lista la encabezan la Comisaría de Prisión Preventiva de Jalisco, con 66 casos; el Centro Estatal de Reinserción Social de Puebla, con 61, y el Centro Federal de Readaptación Social 2 de Jalisco, con 30.

# Contagios

## Pandemia llega a cárceles y ataca a 342 reos; mueren 53



## El coronavirus entró a 38 prisiones del país y particularmente afecta a internos de Jalisco, Puebla y Chihuahua, indica la CNDH

Texto: **ALEXIS ORTIZ**  
Infografía: **FERMÍN GARCÍA**

**E**l coronavirus entró en 38 cárceles del país para dejar, hasta el 3 de junio, un saldo de 342 personas contagiadas y 53 muertos, según un informe de la Comisión Nacional de los Derechos Humanos al que EL UNIVERSAL tuvo acceso.

Un 12% de las prisiones de México le han reportado al organismo tener al menos un contagio de Covid-19, problema que ha ido creciendo durante las últimas dos semanas, al registrarse, en promedio, 16 nuevos casos diarios.

“A pesar de las medidas que se tomaron, en algunos espacios se ha salido un poco de control y suponemos varios factores, entre ellos, la ausencia de pruebas, no a todos se les hacen estudios en los centros [de reclusión], por ejemplo, las [cárceles] que sí han realizado exámenes es en las que han salido más casos positivos”, refirió la Comisión Nacional de los Derechos Humanos (CNDH).

En el informe se observa que son nueve centros penitenciarios los que enfrentan un mayor problema con el coronavirus (Covid-19).

La lista la encabezan la Comisaría de Prisión Preventiva de Jalisco, con 66 casos; el Centro Estatal de Reinserción

Social de Puebla, con 61, y el Centro Federal de Readaptación Social 2 de Jalisco, con 30 casos.

También presentan contagios el Centro de Reinserción Social de Ciudad Juárez, con 21; la Cárcel Distrital de Huejotzingo, con 21; el Centro de Reinserción Social de Mérida, con 16; el Centro Especializado de Internamiento Preventivo para Adolescentes de la Ciudad de México, con 16; la penitenciaría de la capital del país, con 15, y el Reclusorio Preventivo Varonil Oriente, con 14 casos.

“El Diagnóstico Nacional de Supervisión Penitenciaria 2019 nos daba un panorama sobre cómo estaban las prisiones en el país, la situación era compleja, muchas con casos de autogobierno, hacinamiento, falta de atención a los temas de salud, esto nos podía decir que, haciendo ese análisis previo, iba a observarse una realidad complicada en el interior de los centros de reclusión”, indicó la CNDH.

Señaló que el Estado de México tiene nueve cárceles con al menos un contagio; la Ciudad de México, seis; Puebla, cuatro; Jalisco y Tabasco, tres; Quintana Roo y Oaxaca, dos; Baja California, Guanajuato, Chihuahua, Chiapas, San Luis Potosí, Guerrero, Hidalgo y Sonora, una.

Hay otras cinco personas enfermas en Sinaloa y una más en el Estado de México, pero no se especificó en qué cárcel están.

El informe de la CNDH, que se basa en los reportes que le remiten autoridades estatales, detalla que tres mujeres privadas de su libertad se han infectado y el resto son hombres. Con los datos que se tienen hasta ahora, se sabe que internos de entre 26 y 30 años se han contagiado más.

“Lo que hemos observado las últimas dos semanas es un aumento importante [de contagios], estamos con números altos, y lo que podemos ver a la luz de la información que vamos teniendo, es que la curva va a continuar”, señalaron en el organismo.

También mostró especial preocupación por la disparidad entre las capacidades de las cárceles federales y estatales para atender el coronavirus.

“En el ámbito federal, en los Ceferes [Centros Federales de Readaptación Social] hubo un reforzamiento del personal médico. A nivel estatal la cifra de los servidores públicos especializados para atender esta emergencia no es holgada, están trabajando con los mínimos que siempre han tenido y bajo ese esquema han hecho un gran esfuerzo”, señala.

Para frenar los contagios en el interior de las prisiones, la CNDH consideró necesario tener una mayor vigilancia de las personas que entran y salen de esos espacios, además de que las autoridades deberían ser transparentes y proporcionar información sobre cómo el Covid-19 ha afectado a este sector de la población.

“No se ha hecho un informe muy específico y puntual sobre cuáles son las condiciones de los centros penitenciarios, por lo que es importante generar un llamado a las autoridades de Salud, a efecto de tener ubicados estos espacios [con contagios], porque son importantes, pues hasta marzo pasado había más de 200 mil personas privadas de la libertad”, concluyó. ●



### Distribución nacional de los casos de Covid-19 en penitenciarias

La Comisión Nacional de los Derechos Humanos señala que al menos nueve centros de detención en México presentan un problema serio con la epidemia.

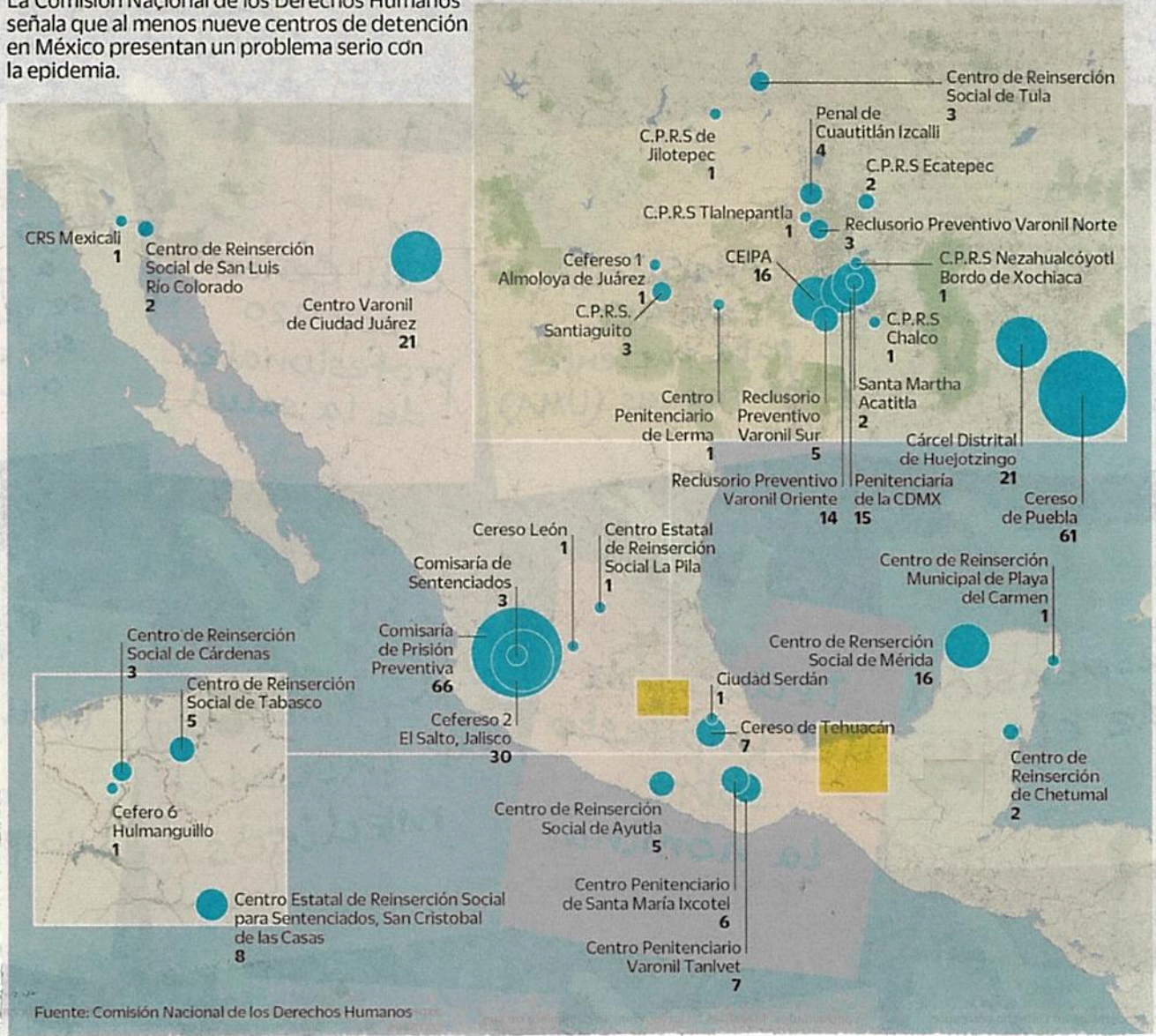





DÍA CON DÍA

HÉCTOR  
AGUILAR  
CAMÍN

hector.aguilarcamin@milenio.com



## Invisibles muertos registrados

**L**a revista Nexos ha publicado en su sitio electrónico un conteo de las muertes registradas por covid-19 en Ciudad de México durante los meses de abril y mayo de este año.

La fuente son las actas de defunción emitidas por los juzgados públicos de la ciudad, las cuales consignan la causa de las muertes. Para este análisis, los autores revisaron 20 mil 900 actas de

defunción en Ciudad de México: 8 mil 672 en abril y 12 mil 228 en mayo.

De las 20 mil 900 defunciones revisadas, una tercera parte fue registrada con covid-19 o con un término similar ("coronavirus" a secas, "covid", o "SARS-COV2").

Las muertes registradas en esos dos meses con esta categoría son 7 mil 198. Es una cifra considerablemente muy superior a las 3 mil 214 defunciones confirmadas el 2 de junio anterior por las autoridades. Es un subregistro enorme para una autoridad que tiene acceso pleno, sin obstáculos técnicos, a las actas de defunción de los juzgados.

Sobre las enredadas, laboriosas, e ingeniosas vías que hubo que tomar para llegar a estos datos oficiales dan una divertida, muy técnica explicación los autores del texto que glosamos aquí: Sarahí Aguilar y Moisés Arizpe. ("Las causas de muerte durante la pandemia en la CdMx", <https://bit.ly/2Y3yHJi>).

Aparte de las muertes atribuidas di-

rectamente al covid-19 hay, en las actas de defunción oficiales, otras miles de muertes por "insuficiencias respiratorias", "neumonía atípica" y "neumonía viral".

Cuando los autores hacen la cuenta de estas defunciones y agregan las veces en que también se menciona el covid-19, como causa concurrente de esas muertes, la cifra de víctimas fatales sube a 8 mil 39, casi cuatro veces la cifra oficial reconocida por la autoridad a final de mayo, tres veces la que reconoce hoy.

Dije que estábamos frente a un subregistro de muertes. Pero no es un subregistro en realidad, sino un registro riguroso de defunciones, hecho en los juzgados, que no está siendo comunicado al público.

Los muertos de Ciudad de México reportados por la autoridad, hay que recalcarlo, son tres o cuatro veces menos de los que esa autoridad tiene registrados. Urge hacer visibles a los muertos registrados que la autoridad hace invisibles. —

### Los autores revisaron 20 mil 900 actas de defunción en CdMx



## Yo lector

### REINICIO DE ACTIVIDADES ESCULTISTAS

La Secretaría de Salud publicó el 14 de mayo una estrategia de reapertura de manera gradual, ordenada y cauta de actividades sociales, educativas y económicas:

[https://www.dof.gob.mx/nota\\_detalle.php?codigo=5593313&fecha=14/05/2020](https://www.dof.gob.mx/nota_detalle.php?codigo=5593313&fecha=14/05/2020)

Si bien las actividades escultistas pueden reiniciar, con las debidas precauciones, estando el semáforo en color naranja y amarillo, es recomendable y preferible iniciar actividades cuando el semáforo esté en color verde.

Por su parte, la Secretaría de Educación Pública propuso un regreso a clases de forma segura para el 10 de agosto, siempre y cuando el semáforo esté en color verde:

(<https://www.gob.mx/sep/articulos/boletin-no-139-presenta-sep-acciones-de-salud-e-higiene-para-garantizar-un-regreso-seguro-a-las-aulas-para-el-ciclo-escolar-20-21?idiom=es>).

Para el caso de la Ciudad de México, se debe estar atento y seguir lo establecido por: el semáforo epidemiológico de la Ciudad de México: <https://www.cdmx.gob.mx/> y <https://semaforo.covid19.cdmx.gob.mx/tablero/>

El plan gradual hacia la nueva normalidad en la Ciudad de México:

<https://covid19.cdmx.gob.mx/storage/app/media/plan%20gradual%20hacia%20la%20nueva%20normalidad%20en%20la%20ciudad%20de%20mexico/plan%20gradual%20hacia%20la%20nueva%20normalidad%2020.05.2020.pdf>

Dadas las nuevas condiciones de "normalidad", la práctica del escultismo debe cambiar y considerar, entre otras, que:

Los parques deben usarse al 30 por ciento de su capacidad.

Utilizar cubrebocas, gel y guantes.

Modificar la dinámica de actividades recreativas.

Al día de hoy, el semáforo ostenta un color rojo intenso, por lo que el momento de retomar parques, bosques y páramos deberá esperar.

**FERNANDO RAMÍREZ**  
CIUDAD DE MÉXICO



05 JUN 2020

Página: \_\_\_\_\_

Sección: \_\_\_\_\_

Fecha: \_\_\_\_\_





### Covid-19 816 MUERTES MÁS

Casos confirmados y muertes en México en los últimos 50 días, según la Ssa.



INCREMENTO DE CASOS:

4.4%

RECUPERADOS:

58,666

ACTIVOS:

18,377

(Registrados en los últimos 14 días)

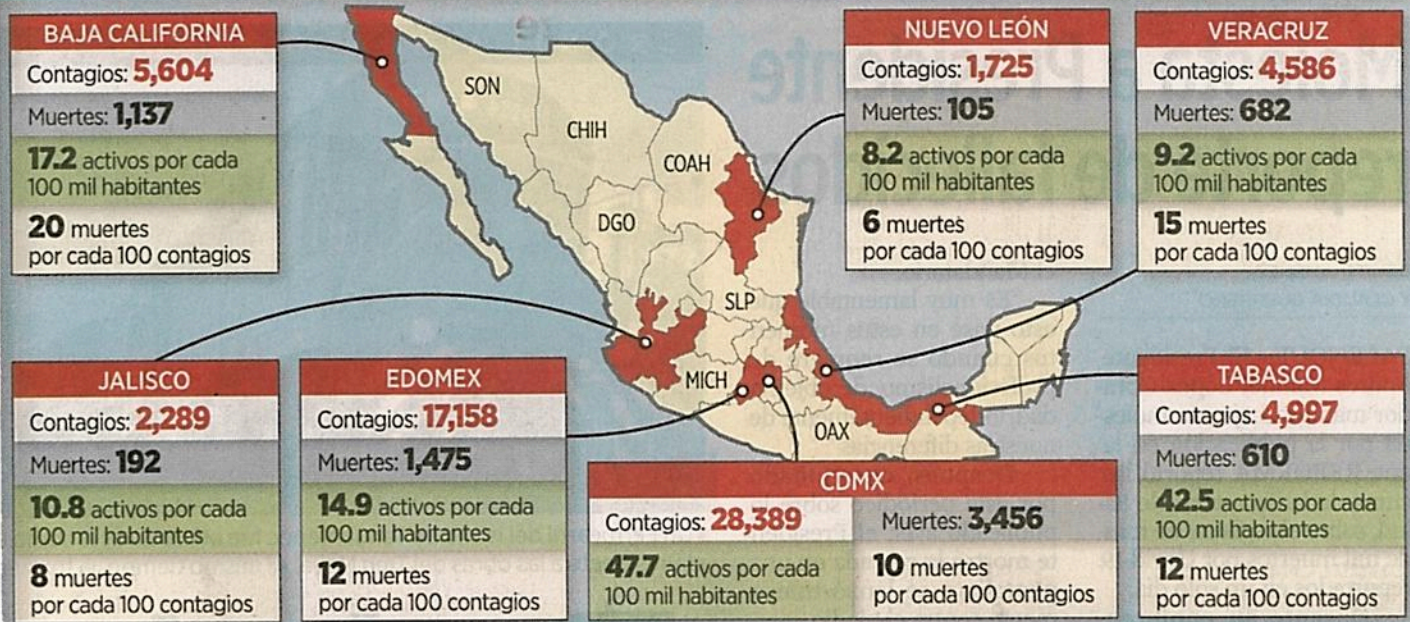

#### ENTIDADES CON MAYOR TASA DE LETALIDAD:

(Muertes por cada 100 contagios)

Chihuahua	21
Baja California	20
Morelos	19

#### MUNICIPIOS CON MÁS CASOS ACTIVOS

Iztapalapa	716	Puebla	511
Gustavo A. Madero	556	Centro/Villahermosa	488
León	525	Mexicali	457

Nota: Datos calculados por unidad médica.



# Emergencia sanitaria

## JUNIO 4

### NÚMEROS AL DÍA

105,680 CONTAGIOS

18,377 CONFIRMADOS ACTIVOS

46,659 SOSPECHOSOS

12,545 DECESOS

4,442 CASOS NUEVOS

### TOP 10 DEL PAÍS

• Top de contagios • Top de muertes



### CASOS POR ESTADO

Guerrero	2,158
Chapas	2,158
Guerrero	2,135
Hidalgo	2,077
Q. Roo	2,072
Yucatán	2,012
Oaxaca	1,883
Tamaulipas	1,848
Colima	1,771
N.L.	1,725
Morelos	1,491
Coahuila	1,307
Chapas	1,206
Guerrero	1,137
Quintana Roo	1,086
Hidalgo	1,050
Q. Roo	1,035
Yucatán	711
Oaxaca	695
Tamaulipas	679
Colima	498
N.L.	344
Zacatecas	180

### MUERTES POR ENTIDAD

Guerrero	332
Chapas	284
Morelos	206
Quintana Roo	205
Yucatán	202
Veracruz	192
Coahuila	170
Colima	170
Quintana Roo	156
Sinaloa	129
Guerrero	127
Quintana Roo	125
Morelos	105
Quintana Roo	103
Quintana Roo	88
Yucatán	78
Veracruz	60
Coahuila	57
Colima	51
Quintana Roo	38
Sinaloa	38
Quintana Roo	29

EL RESTO DEL PAÍS TOTAL: 105,680

EL RESTO DEL PAÍS TOTAL: 12,545

### COMORBILIDADES PRINCIPALES

- Hipertensión 20.6%
- Obesidad 20.3%
- Diabetes 17.2%
- Tabaquismo 8.2%

### GÉNERO Y CONDICIÓN

- 56.2% HOMBRES
- 43.7% MUJERES
- 34.2% HOSPITALIZADOS
- 65.7% AMBULATORIOS

### SEMÁFORO DEL PAÍS

- ROJO: 31 estados
- VARANJA: Zacatecas

### INCIDENCIA DE CONTAGIOS:



# PANDEMIA COVID-19

Con 105 mil 680 contagios y 12 mil 545 defunciones (816 nuevas reportadas), México es el tercer país de América con más muertes por coronavirus.

FUENTE: Secretaría de Salud y Universidad Johns Hopkins • GRÁFICO: MILENIO INFOGRAFÍA

CUATRO PAÍSES ACUMULAN 55%

### ÍNDICES GLOBALES



### CIFRAS GLOBALES

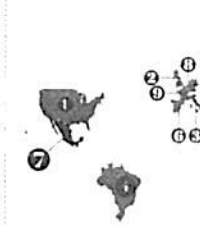

DECESOS	
1. EU	108,208
2. Reino Unido	39,587
3. Italia	33,689
4. Brasil	32,548
5. Francia	29,068
6. España	27,133
7. México	12,545
8. Bélgica	9,548
9. Alemania	8,633
10. Irán	8,071

CONTAGIOS	
1. Estados Unidos	1,872,337
2. Brasil	584,016
3. Rusia	540,338
4. Reino Unido	384,079
5. España	248,660
6. Italia	234,081
7. India	226,711
8. Francia	189,569
9. Alemania	184,172
10. Perú	183,198
11. México	105,680

# SECRETARÍA DE TURISMO



OPCIONES EN AIRBNB

# Concentran 4 alcaldías alojamiento a médicos

MALENY NAVARRO

17 oct

**Hay más de mil 500 estancias habilitadas para que descansen, la Sectur local apoya en las reservaciones**

**L**a Ciudad de México ayuda a que médicos, enfermeras y personal de salud puedan crear un hogar seguro hasta por un mes para así cuidar a quienes están en la primera línea de batalla contra Covid-19.

Además del programa en el que el personal de la salud puede recurrir a hospedaje en 219 hoteles capitalinos, ahora también tienen la opción de poder solicitar una vivienda que la plataforma Airbnb ha ofrecido para quienes trabajan en el Instituto Mexicano del Seguro Social (IMSS).

La iniciativa que la empresa ha puesto en práctica en los países donde tiene presencia trabaja en la capital del país de la mano de la Secretaría de Turismo local, quien destinó a un par de sus empleados para ser el filtro de los solicitantes. Desde abril la plataforma cerró a los anfitriones en México la posibilidad de aceptar reser-

vaciones para así sólo mantenerse activos para el personal médico

A diferencia de los cuartos de hotel, esta opción de descanso para quienes deseen evitar traslados en transporte público así como extremar cuidados de higiene para evitar contagiar a su familia, ofrece un hogar completo.

La Secretaría de Turismo explicó a El Sol de México que la mayoría se concentra en las alcaldías Cuauhtémoc, Benito Juárez, Miguel Hidalgo y Coyoacán, al ser quienes reportan un mayor número de alojamientos.

"Los espacios ofrecidos en este programa son alojamientos completos y con entradas independientes, así como habitaciones en hoteles boutique. Además, deben de aceptar una serie de requisitos de seguridad, implementar protocolos de limpieza, distanciamiento social con sus huéspedes y 72 horas entre estancias".



El servicio, por ahora, sólo se oferta para personal del IMSS/CORTESÍA

6

**MILLONES** de pesos donó el CEO de Airbnb para México

2

**MIL 500** noches a nivel nacional han pedido los médicos

Este esfuerzo llega entre la discusión de la regulación de esta plataforma en la Ciudad de México precisamente por las prácticas de alquiler en multipropiedades, misma que sigue en análisis.

La estancia máxima permitida por persona, explicó la dependencia, es de un mes. El hospedaje es totalmente gratuito y las noches a financiarse dependen del número de personas que hagan uso del programa y sus noches de hospedaje.

Para este programa, el gobierno de la Ciudad de México no destinará presu-

puesto, pues forma parte del financiamiento al 100% de la empresa liderada por Brian Chesky.

### HABILITAN ESTANCIAS

Sumado a las opciones de descanso, también se habilitarán estancias individuales de descanso temporal en los hospitales capitalinos. Se instalarán 16 módulos anexos a siete hospitales Covid-19 en donde los médicos podrán descansar unas horas entre sus jornadas.

La Secretaría de Salud local explicó que hay tres en el Hospital General Enrique Cabrera, dos en el Hospital General La Villa, dos en el Belisario Domínguez y uno en el Hospital General Balbuena.

Detallaron que para el final de semana ya estarán disponibles para su uso 4 en el Hospital General Tláhuac, 2 en el Hospital General Dr. Juan Ramón de la Fuente y 2 en el Hospital General Dr. Rubén Leñero.



**SECRETARÍA DE ADMINISTRACIÓN Y FINANZAS**



# Modifican reporte de gasto por Covid

VÍCTOR JUÁREZ *W*

El Gobierno capitalino modificó la base de datos de contratos adjudicados por la Administración para el combate a la epidemia estableciendo rangos en lugar de montos y cantidades fijas, mismos que serán conocidos cuando los contratos hayan vencido, lo cual aplica a menos de la mitad de los mismos.

Con ello, el gasto reportado es menor al de las primeras versiones, donde reportaban más de 2 mil millones de pesos; en la última, el gasto comprometido sería de mil 739 millones de pesos.

Ayer, la Agencia Digital de Innovación Pública (ADIP) actualizó la base de datos con diversas aclaraciones por primera vez desde el 15 de mayo, basada en la información proporcionada por la Secretaría de Finanzas.

“Será hasta la finalización de la vigencia del contrato que se podrán identificar las cantidades definitivas y el monto a pagar. En tanto el contrato esté vigente, se trata de un compromiso de pago susceptible de actualización entre los rangos acordados”, señala una aclaración a la nueva base de datos.

Además de los contratos

## Aclaración de Finanzas

El objetivo de los ajustes realizados es publicar información con mayor detalle y visibilizar todos los bienes o servicios de un contrato y sus características”.

por ventiladores con presunto sobreprecio, Finanzas retiró 14 registros de contratos de diversas dependencias por encontrarse “en revisión”: en general, se trata de la adquisición de insumos médicos, caretas y termómetros, incluyendo un contrato por 3.7 millones de pesos para goggles.

Otros contratos, incluyendo la compra de 60 sillones tipo reposit por cerca de un millón de pesos, fueron retirados por no estar directamente relacionados con la atención del Covid-19.

“Ahora por registro es posible observar el desglose en los contratos que se acordó más de un bien o servicio, las cantidades y montos comprometidos”, indica la aclaración.

**SECRETARÍA DE DESARROLLO ECONÓMICO**



G

Página:

12

Sección:

Fecha:

#ECONOMÍA

OPERA  
AL 67%  
CDMX

SUMA 2.4  
MILLONES DE  
TRABAJADORES

POR CARLOS NAVARRO

C

12  
on la re-  
activación  
de algunas  
actividades  
económicas

el 1 de junio,  
así como las esenciales, la  
CDMX opera a dos terceras  
partes de su capacidad formal.

De acuerdo con informa-  
ción oficial, 319 mil 326 em-  
presas funcionan durante la  
emergencia sanitaria.

Sin embargo, de acuerdo  
con el Directorio Estadístico  
Nacional de Unidades Econó-  
micas del Inegi, en la capital  
del país operan 470 mil 358,  
es decir, sólo 67.8 por ciento de  
este universo está en labores  
legalmente.

El 1 de junio regresaron 566  
mil 460 empleados al trabajo,  
dijo el gobierno local. Dichas  
personas laboran en 56 mil 903  
empresas, que ya recibieron  
el visto bueno del IMSS y de la  
autoridad para operar.

Con ello, se sumaron a los 1.9  
millones de personas que la-  
boran en 262 mil 423 unidades  
económicas que forman parte  
de las actividades esenciales. ■

DE REGRESO

1

• En la in-  
dustria de la  
construcción  
volvieron 37,  
075 perso-  
nas, de 1,567  
empresas.

2

• Para la  
elaboración  
de cerveza  
regresaron  
615 a trabajar  
en 11 compa-  
ñías.



### Nueva realidad

31

Ya con las nuevas actividades esenciales en la capital, a partir del 1 de junio el personal ocupado formal que opera asciende a 2.5 millones de personas, distribuidas en 319,326 unidades económicas.

#### Actividades económicas que operan en semáforo rojo en la CDMX | TAMAÑO DE EMPRESA

- ACTIVIDADES ESENCIALES Y SECTORES FUNDAMENTALES
- ACTIVIDADES REINCORPORADAS Y CADENA PRODUCTIVA DE ÉSTAS\*
- TOTAL PRODUCTIVA DE ÉSTAS\*

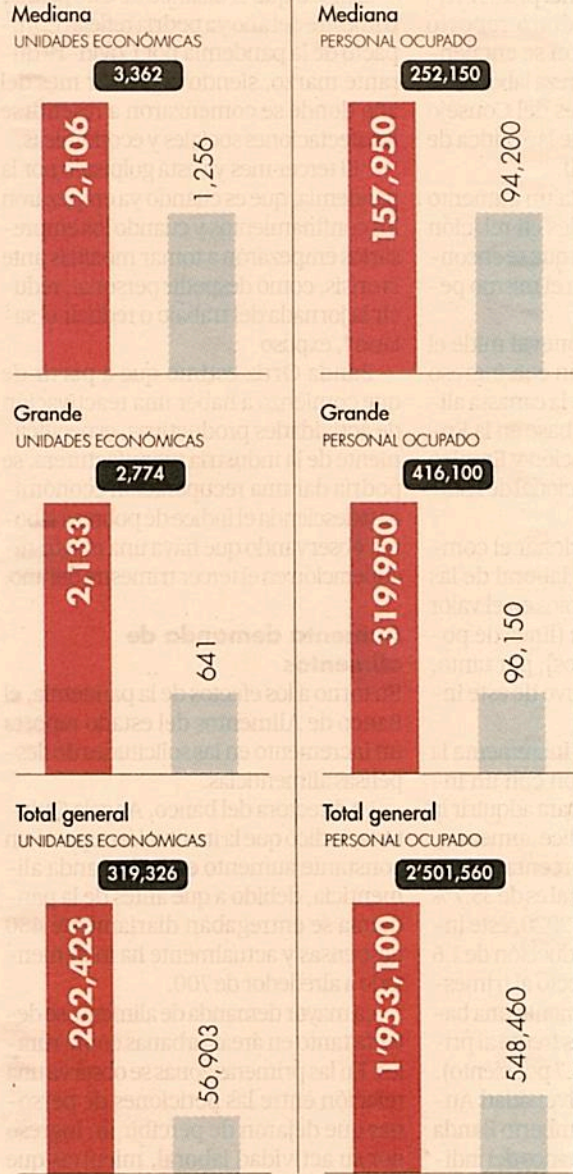
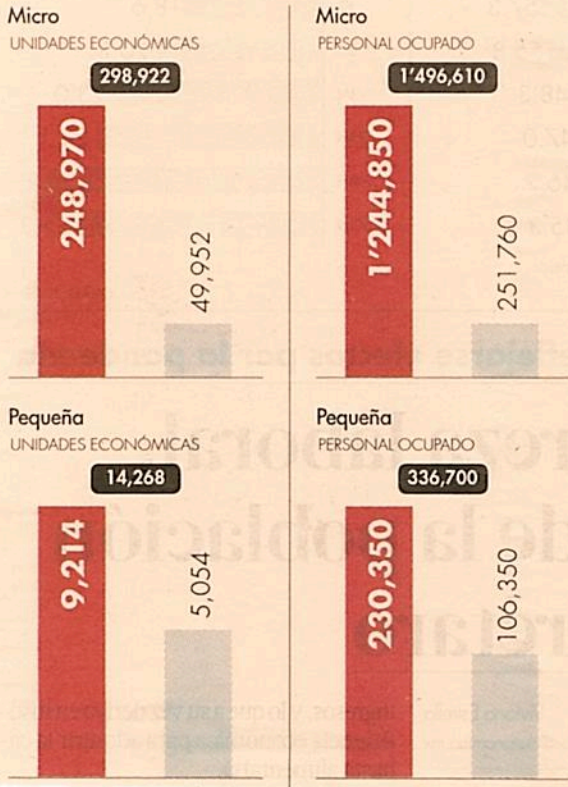

\* Construcción, equipo de transporte, elaboración de cerveza y minería

FUENTE: GOBIERNO DE LA CDMX

GRÁFICO EL