SECRETARÍA DE GOBIERNO

GOBIERNO DE LA CIUDAD DE MÉXICO

REFORMA

Página: 2 Sección: Cd. Fecha: 05 ABR 2020

Reclaman trabajadoras sexuales más apoyos

ULISES LEÓN

Brigada Callejera Apoyo a la Mujer AC denunció que el Gobierno de la CDMX incumplió con los apoyos que debían entregar a las traba la contingencia sanitaria.

De acuerdo con Arlen Palestina, representante de la asociación, refirió que el acuerdo implicaba un apoyo para 6 mil trabajadoras por 2 mil pesos durante tres meses y no una única exhibición de mil pesos a menos de tres mil personas.

"Estábamos Brigada Calleja, Marta Lamas, miembro honoraria, y la Secretaria Rosa Icela Rodríguez. Es importante que la palabra que dio Gobierno central se cumpla", dijo Palestina.

"Fue un único apoyo de mil pesos que, en realidad, es nada. El acuerdo al que llegamos con el Gobierno central, desde hace dos semanas, al inicio era de 6 mil pesos y una despensa por tres meses".

Berenice, una de las trabajadoras, refirió que el apoyo le es insuficiente para mantener a su hija y que, con el cierre de los hoteles, se ha quedado sin un lugar donde pernoctar.

"Trabajo aquí en Zaragoza y también me quedaba por ahí, y ahorita pues ya abrieron el deportivo y ahí nos estamos quedando desde hace unos días, pero no es lo mismo", compartió Berenice.

En este sentido, Palestina exigió que se habiliten más lugares donde puedan dormir las afectadas.

Ayer, personal de la Secretaría de Inclusión y Bienestar Social, en coordinación con Casa de Muñecas AC, repartió tarjetas de apoyo a trabajadoras sexuales afuera del Metro Revolución.

El Gobierno local entregó tarjetas ayer a trabajadoras sexuales.

GOBIERNO DE LA CIUDAD DE MÉXICO

El Sol de México

Página: 15 Sección: Fecha: 05 ABR 2020

Entregaron apoyos a las sexoservidoras

REDACCIÓN 13 MET

Las personas que se dedican al sexoservicio y que se inscribieron en un padrón de la Secretaría de Gobierno de la Ciudad de México, recibieron ayer mil pesos cada una para que se puedan ayudar durante estos días de cuarentena que dejarán de salir a las calles a trabajar ante el peligro de contagios por la expansión del Covid-19. Foto: EFE

GOBIERNO DE LA CIUDAD DE MÉXICO

La Jornada

05 ABR 2020

Página: 11 Sección: Fecha:

HACIENDO CALLE LANZA CAMPAÑA DE AYUDA

Asiste ONG a trabajadores sexuales en cuarentena

Entregan víveres a personas que suelen trabajar en las calles

FERNANDO CAMACHO SERVÍN

Para atenuar las afectaciones económicas que genera a los trabajadores sexuales la cuarentena por el Covid-19, organizaciones civiles lanzaron la campaña Haciendo calle, mediante la cual han entregado alimentos, ropa y dinero a las mujeres que se dedican a esta labor en la Ciudad de México, muchas de las cuales han sido expulsadas de los hoteles donde laboraban y vivían.

Luisa Cardona, estudiante y voluntaria del programa, explicó que desde antes de la declaración de la emergencia sanitaria y la reducción en la actividad económica general del país, la Alianza Mexicana de Trabajadoras Sexuales y el Centro de Apoyo a las Identidades Trans, comenzaron a acopiar alimentos y fondos económicos para apoyar a las mujeres que lo requieran.

"Sabemos que hay un estigma de considerar el trabajo sexual como un 'punto de infección', por eso desde hace dos semanas empezamos con una campaña de recolección de víveres y dinero e hicimos materiales informativos para los compañeros, con protocolos de seguridad e higiene, porque sabemos que tienen que seguir trabajando", señaló.

Gracias a dicho esfuerzo, las organizaciones civiles lograron armar 30 paquetes con alimentos, ropa y dinero, sobre todo para trabajadoras sexuales de la tercera edad, que fueron entregados el jueves y viernes pasados, aunque la campaña de recolección continuará en los siguientes días para apoyar a más mujeres.

Cardona indicó que las personas interesadas pueden donar alimentos no perecederos y que no requieran preparación, o depositar dinero a un par de cuentas bancarias, para lo cual hay que contactarse a los celulares 55-8439-4070 o 55-6039-6518. Asimismo, advirtió que "cientos" de trabajadores sexuales –en particular de las alcaldías Cuauhtémoc y Tlalpan– fueron expulsadas de los hoteles donde vivían y trabajaban con el pretexto del coronavirus, por lo que muchas de ellas tuvieron que dormir en las calles y hoy se encuentran una situación de gran vulnerabilidad.

"La enseñanza a futuro de todo esto es la importancia de que sean reconocidas como trabajadoras y como parte de la sociedad, porque así sería posible que accedieran a beneficios que no tienen, como atención médica", dijo Cardona, quien puntualizó que hasta ahora no han identificado casos de trabajadoras sexuales con Covid-19.

GOBIERNO DE LA CIUDAD DE MÉXICO

Asiste -- 2

Página: 11 Sección: Fecha: 05 ABR 2020

▲ Trabajadoras sexuales de la capital recibieron ayer una tarjeta bancaria en la que el gobierno local les depositará un subsidio por la emergencia sanitaria . Foto José Antonio López.

Otro sector víctima de la pandemia

▲ Para atenuar el daño económico que genera a los y las trabajadoras sexuales la pandemia del Covid-19 y la cuarentena, organizaciones civiles lanzaron Haciendo calle, campaña mediante la cual han entregado alimentos, ropa y dinero a quienes se dedican a esta labor en la capital del país, muchas de las cuales han sido expulsadas de los hoteles donde laboraban y vivían. En la imagen, una de ellas tras recibir ayer una tarjeta bancaria por parte del Gobierno de la Ciudad de México. Foto José Antonio López

FERNANDO CAMACHO / P 11

SECRETARÍA DE MEDIO AMBIENTE

GOBIERNO DE LA CIUDAD DE MÉXICO

REFORMA

Página: 4 Sección: Cd. Fecha: 05 ABR 2020

Los residentes de la Unidad Marina Nacional aseguran que al menos han muerto 10 de 30 gatos ferales.

Alertan vecinos de MH por gatos envenenados

DALILA SARABIA

Vecinos de la Unidad Habitacional Marina Nacional, en Miguel Hidalgo, alertaron que una colonia de gatos ferales –que por años han vivido ahí– comenzaron a morir luego de ser envenenados.

Los inconformes señalaron que de un total de 30 felinos alimentados y cuidados por ellos, al menos 10 han muerto en los últimos 15 días y se desconoce el paradero de otros tres.

Algunos de estos animales muertos, relataron, acababan de nacer y fueron hallados al lado de su mamá.

"Los encontraron convulsionando y sacando espuma por la boca", narró Laura, vecina de la unidad.

"Todos hemos llorado mucho por ellos porque es una forma muy cruel de morir".

Otros gatos mas grandes fueron encontrados en bolsas plásticas dentro de los contenedores de basura del conjunto urbano.

Un residente que se ha quejado reiteradamente de la presencia de los animales, apuntaron los colonos, sería el responsable, por lo que llamaron a las autoridades a investigar.

Alicia Valdez, otra de las vecinas, comentó que se acercaron primero a la Alcaldía Miguel Hidalgo para buscar la manera de esterilizar a los ejemplares, sin embargo, sus peticiones fueron ignoradas.

Alicia Valdez,
vecina

"Es algo muy fuerte, es un peligro enorme saber que hay alguien aquí que es capaz de hacer algo así, que no se tienta el corazón. Es triste y da miedo".

Por ello –previo a los hechos– los vecinos se habían puesto de acuerdo para juntar dinero y esterilizarlos con apoyo de la Asociación Civil Gatos Pingos.

Al darse cuenta de las muertes, los vecinos llamaron a la Procuraduría Ambiental y del Ordenamiento Territorial (PAOT), pero no les pudieron ayudar porque el hecho ya se había consumado y ellos sólo intervienen en una situación de maltrato.

"Es algo muy fuerte, es un peligro enorme saber que hay alguien aquí que es capaz de hacer algo así, que no se tienta el corazón. Es triste y da miedo", expuso la vecina.

Los residentes hicieron un llamado a las autoridades para la esterilización, además de que solicitaron campañas de sensibilización sobre la fauna como los cacomixtles, que también aparecen en la unidad.

SECRETARÍA DE SALUD

GOBIERNO DE LA CIUDAD DE MÉXICO

REFORMA

F-3

Página: 4 Sección: Fecha: 05 ABR 2020

Covid-19

CARRERA A DISTANCIA

CUAUHTÉMOC. Salir a correr puede hacerse sin interactuar con otras personas, indicó el Gobierno de la Ciudad. "Es importante alguna actividad física, pero sí, la recomendación es con sana distancia", precisó la Secretaria de Salud, Oliva López Arellano.

Iván Sosa

4

GOBIERNO DE LA CIUDAD DE MÉXICO

EL UNIVERSAL
EL GRAN DIARIO DE MÉXICO

Página: 18 Sección: Met Fecha: 05 ABR 2020

RECOMENDACIONES

Invitan a realizar deporte con sana distancia

18 MET

La secretaria de Salud de la Ciudad de México, Oliva López Arellano, invitó a los capitalinos a realizar actividades físicas para mitigar los efectos del aislamiento durante la emergencia sanitaria por Covid-19, siempre y cuando se haga con sana distancia.

"Si pueden salir las personas a caminar, correr o hacer paseo en bicicleta, pero con sana distancia y no acudiendo a lugares concurridos", comentó la funcionaria local.

Recordó que la medida más importante para evitar contagios de Covid-19 es que la gente se quede en casa. ● **Eduardo Hernández**

Oliva López dijo que se puede salir a correr, pero no a lugares llenos.

GOBIERNO DE LA CIUDAD DE MÉXICO

REFORMA

Página: 2 Sección: Cd. Fecha: 05 ABR 2020

Elizabeth Ruiz

EN CONTACTO. Unas 13 mil 073 toneladas de residuos sólidos al día pasa por las manos de recolectores y barrenderos, unas 7 mil personas.

Alerta Gobierno sobre manejo de residuos domésticos

Preocupan propinas y también contagios

Temen autoridades transmisión del virus y los recolectores por el ingreso diario

IVÁN SOSA

A los trabajadores a cargo del manejo de la basura les preocupa más la pérdida de propinas que usar cubrebocas ante un posible contagio de Covid-19.

"Sí me dieron, pero estorba para trabajar. Está más difícil el cierre de los negocios, que son los que dan buenas propinas", comentó Maximino Hernández, unos de los recolectores en Venustiano Carranza.

En ocasiones, el uso de cubrebocas y guantes se deja de lado en el servicio de limpia.

GOBIERNO DE LA CIUDAD DE MÉXICO

Preocupan ... (2)

Página: 2 Sección: C2 Fecha: 05 ABR 2020

Explicó que, ahora, en los casas y en los edificios se produce más basura.

"Ellos nomás dan monedas... en los restaurantes, en las refaccionarias, sí alcanzamos un billete de 20 pesos, por lo menos", apuntó Maximino.

Ésta es la preocupación dentro el servicio de limpia, mientras que desde el Gobierno capitalino se alerta respecto al manejo adecuado para evitar contagios.

La Secretaria de Salud, Oliva López Arellano, expuso que es adecuada la disposición de la Secretaría de Medio Ambiente para que las bolsas de plástico vuelvan a ser utilizadas como depósito de los residuos sanitarios, durante la emergencia sanitaria.

En particular, los cubrebocas usados por personas que pudieran ser portadores de coronavirus deben ser depositados en una bolsa, precisó.

"Desecharlos en una bolsa de plástico especial para que no se conviertan en vehículos de más contaminación", solicitó López Arellano.

Además, deben ser reemplazados o lavados con frecuencia.

"No se deben poner y quitar, dejarlo en cualquier lado, eso no se debe de hacer", indicó la doctora.

Sin embargo, los trabajadores mencionaron que están acostumbrados a recolectar todo tipo de basura, sin guantes y sin sana distancia alguna.

Después de sonar la campana, los trabajadores reciben la basura de los vecinos, que por momentos se aglomeran.

"En las carnicerías, las pollerías, las pescaderías, los desechos de la comida, uno tiene que agarrar la basura con las manos, pero sí estaría bien que lo que pueda traer virus viniera marcado", mencionó José Luis Mendoza, voluntario de un camión recolector en Cuauhtémoc.

Medio Ambiente solicitó que durante la contingencia por Covid-19, papel sanitario, chicles, cepillos dentales, envases, medicamentos, ropa y desechos de personas con la enfermedad sean colocados en una bolsa con la leyenda "residuos sanitarios", a la que debe rociarse una mezcla de 10 mililitros de cloro comercial diluido en agua, antes de entregarla.

El personal de empresas contratadas por la Secretaría de Obras sí fue dotados de cubreboca desechable.

GOBIERNO DE LA CIUDAD DE MÉXICO

REFORMA

Página: 2 Sección: Fecha: 05 ABR 2020

Detectan punto de inflexión el 23 de marzo

Dificulta obesidad labor en pandemia

Advierten expertos complicaciones en adultos jóvenes por males crónicos

DULCE SOTO

La epidemia de coronavirus, que en el país registra un crecimiento sostenido desde el 23 de marzo, se puede agravar por las altas prevalencias de obesidad, sobrepeso y diabetes reportadas en la población mexicana, señaló Hugo López Gatell, Subsecretario de Prevención y Promoción de la Salud.

"Literalmente, el sobrepeso nos pesa, la obesidad nos pesa poblacionalmente, y hoy enfrentamos una pandemia de Covid con estos estragos prolongados de la mala alimentación", indicó en conferencia nocturna en Palacio Nacional.

México tiene la ventaja, con respecto a los países europeos, de que su población es hasta 10 años más joven, lo que podría disminuir el número de personas adultas mayores contagiadas que desarrolle complicaciones, explicó.

Sin embargo, la salud deteriorada de la población por las enfermedades crónicas es un factor para que los adultos jóvenes también puedan complicarse si se infectan con coronavirus.

Ayer, la Secretaría de Salud (Ssa) registró un mayor número de contagios y muertes por Covid-19 en un día.

Con 202 nuevos casos positivos reportados el sábado, en México se registran mil 890 personas contagiadas de coronavirus.

También se informó ayer de 19 muertes adicionales, con lo que se acumulan 79 a nivel nacional.

Casi el 42 por ciento de los pacientes que fallecieron padecía hipertensión; el 39 por ciento obesidad; 11 por ciento insuficiencia renal crónica y 39 por ciento diabetes.

La Ciudad de México encabeza la lista de decesos, con 16, y le sigue Sinaloa, con 10. Mientras que la zona metropolitana del Valle de México, por estar más poblada, es la que registra más casos de coronavirus.

El Subsecretario explicó que desde el 23 de marzo, cuando arrancó la Jornada Nacional de Sana Distancia, en México inició la aceleración de la transmisión del nuevo virus.

"A partir del 23 de marzo es exactamente el punto de inflexión, ese punto donde se doblan las curvas epidémicas. Esto, en términos llanos, lo que quiere decir es que es el momento donde pasamos de transmisión lenta a transmisión acelerada y hemos mantenido este ritmo de crecimiento", explicó.

Indicó que todavía no se puede asegurar que el País registre una velocidad reducida en los contagios por efecto de las intervenciones aplicadas, pero están monitoreando estos cambios.

López Gatell reiteró que las personas que tienen mayor probabilidad de que se complique la enfermedad y mueran, es decir, los adultos mayores y los enfermos crónicos, deben permanecer en casa y tener un mayor cuidado en sus prácticas de higiene, a fin de no infectarse.

GOBIERNO DE LA CIUDAD DE MÉXICO

El Sol de México

Página: 14 Sección: Fecha: 05 ABR 2020

4 MILLONES EN LA CDMX

Obesos, hipertensos y diabéticos, en riesgo

Las 15 defunciones por Covid-19 registradas en la CdMx, están asociadas a que los contagiados padecían alguna de estas enfermedades. Pág. 14

ENFERMEDADES PREEXISTENTES, UN FACTOR

En riesgo por Covid-19 2.6 millones de obesos

CECILIA NAVA

Las 15 defunciones en la CdMx, asociadas a que los contagiados padecían hipertensión, diabetes u obesidad

En la Ciudad de México hay 8.9 millones de habitantes y casi la mitad tiene al menos una o dos enfermedades como diabetes mellitus, hipertensión arterial y obesidad, y son los ciudadanos que más se deberán proteger para evitar adquirir Covid-19, pues es la población más vulnerable en esta crisis sanitaria, acompañada de las personas mayores de 65 años.

La Encuesta Nacional de Salud y Nutrición de Medio Camino (Ensanut) proyectó que para 2020 en la capital mexicana habría cuatro millones 95 mil personas viviendo con estas enfermedades.

En entrevista con **El Sol de México**, Claudia María Mesa Dávila, directora de Promoción de la Salud de la Ciudad de México, dio a conocer que Ensanut adelantó que en este año habría: 653 mil casos de diabetes mellitus; 842 mil casos de hipertensión arterial y dos millones 600 mil personas con obesidad.

Este número de personas son las que deberán redoblar los esfuerzos para evitar salir a la calle y así no contagiarse de Covid-19, porque las 15 defunciones que se han registrado en la Ciudad de México se han asociado a que padecían una o dos de estas enfermedades.

Mesa Dávila explicó que los casos nuevos de estas enfermedades se da entre los 40 o 50 años, pero ya se está viendo la incidencia entre los adolescentes.

La obesidad es la primera causa del desarrollo de la diabetes mellitus, luego el desarrollo de la obesidad tiene que ver con el ritmo de vida y los problemas psicosociales derivados de las condiciones laborales y económicas de la población.

En el caso de la diabetes está ligado al tipo de alimentación, al estrés y a la falta de activación física, así como el alto consumo de azúcar.

CAUSAS

EL ESTRÉS puede generar enfermedades como la hipertensión

4
MILLONES DE personas padecen obesidad, hipertensión y diabetes

842
MIL CHILANGOS tienen problemas de hipertensión

653
MIL PACIENTES de diabetes están registrados en el sector salud

Se preguntó a la especialista qué impacto físico y biológico representa tener estas enfermedades y respondió: "Directamente repercute en el sistema inmunitario, una persona con diabetes en la que no está funcionando todo el sistema metabólico normalmente pues ve afectado otros órganos, digamos en el caso de la diabetes, el páncreas, si no justo como somos parte de un todo se ven afectados otros sistemas y otros órganos, cuando a un diabético le da una infección es mucho más complicado el tratar que a una sin diabetes.

¿Por qué se adquieren estas enfermedades?
La mayoría de la población vive en condiciones precarias en el resto del mundo, estamos hablando de que hay un 70 por ciento de la población que vive al día, no tiene seguridad social, esta es una complicación de entrada, y las simples condiciones precarias de vida generan estrés.

"Cuando el estrés se genera se liberan sustancias adentro del cuerpo, por ejemplo el cortisol (hormona del estrés) cuando se genera se empiezan a ser irregulares todos los sistemas que tenemos dentro, además el cortisol libera adrenalia y esa es una de las principales causas de la hipertensión arterial esencial por ejemplo.

Para la doctora, en la capital del país tenemos una alta proporción de personas que están en riesgo en caso de adquirir Covid-19 y que les cueste más superarla, esto por cómo se ha comportado la pandemia en otros países.

Por ello, reiteró que el llamado es cuidarnos para cuidar a los demás, porque aunque seas una persona joven que seguro si eres infectada vas a superar esta infección de vías respiratorios, pero lo más probable es que tengan amigos o familiares con obesidad, hipertensión o diabetes, entonces un deber comunitario y de autocuidado superar el coronavirus.

GOBIERNO DE LA CIUDAD DE MÉXICO

La Jornada

05 ABR 2020

Página: 30 Sección: Cap Fecha:

Líder de ambulantes de Tepito dio positivo por coronavirus

30 Cap

ELBA MÓNICA BRAVO

La representante de al menos 5 mil comerciantes de Tepito, María Rosete Sánchez, dio positivo en la prueba de coronavirus, por lo que se mantiene bajo resguardo domiciliario y en condición estable, informaron sus colaboradores.

Antes de que se confirmara su enfermedad, el 29 de marzo pasado Rosete Sánchez se reunió con vendedores de su agrupación para hablar de la emergencia sanitaria y su eventual retiro de las calles con el fin de evitar contagios y salvaguardar su salud, así como la de los visitantes de la zona.

La familia de la también legisladora federal por el Partido Encuentro Social se encuentra en aislamiento y bajo observación médica.

Mientras tanto, el líder de la Unión de Comerciantes Independientes del Centro Histórico, Julio Rico, mencionó que alrededor de 2 mil de sus agremiados ya se retiraron de las calles que ocupaban, como Correo Mayor, San Pablo, Corregidora y Anillo de Circunvalación, así como de las plazas Bicentenario, Atarazanas y Ángel de Talavera.

Dijo que algunos comerciantes recibirán el apoyo de las autoridades capitalinas de entre 10 mil y 15 mil pesos después del 30 de abril.

Por otra parte, afuera de la estación del Metro Boulevard Puerto Aéreo, decenas de comerciantes apostados en camellones y guarniciones continúan con sus puestos abiertos, a pesar de las restricciones impuestas.

GOBIERNO DE LA CIUDAD DE MÉXICO

REFORMA

Página: 1 Sección: Fecha: 05 ABR 2020

Suman 79 muertes

Covid-19

DULCE SOTO

La Secretaría de Salud (Ssa) reportó ayer 19 muertes adicionales por Covid-19, con lo que suman 79 a nivel nacional, y un total de mil 890 personas contagiadas.

Hugo López-Gatell, Subsecretario de Prevención y Promoción de la Salud, indicó en conferencia de prensa en Palacio Nacional que, por estar más poblada, la zona metropolitana del Valle de México es la que registra más casos de coronavirus.

El funcionario detalló que la edad promedio de las personas que han dado positivo a Covid-19 es de 43 años debido a que México tiene una población más joven que la de los países europeos, lo que podría diminuir la probabilidad de que más contagiados se compliquen en su estado de salud.

Sin embargo, advirtió que México tiene una alta prevalencia de diabetes y obesidad, lo que puede agravar la epidemia.

Señaló que el 78 por ciento de los casos son de enfermedad leve y el resto se complican y puede ser letal.

La Ciudad de México encabeza la lista de muertes, con 16, y le sigue Sinaloa, con 10.

GOBIERNO DE LA CIUDAD DE MÉXICO

EL UNIVERSAL
EL GRAN DIARIO DE MÉXICO

Página: 17 Sección: Met Fecha: 05 ABR 2020

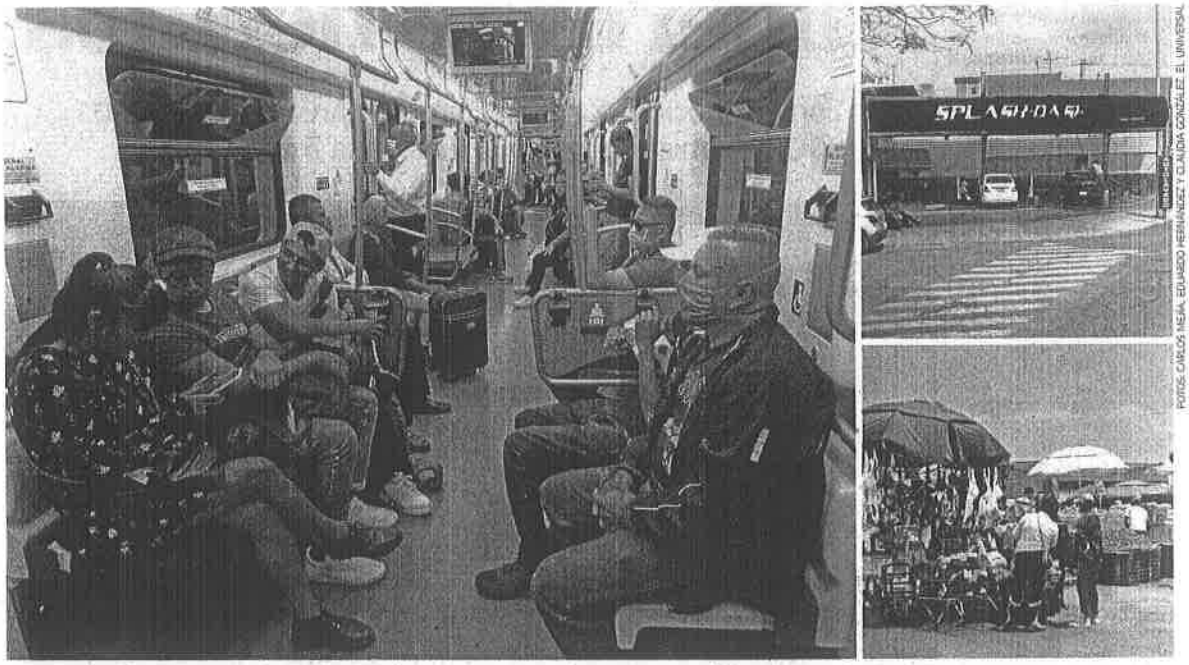

FOTOS: CARLOS MEJIA, EDUARDO HERNÁNDEZ Y CLAUDIA GONZÁLEZ, EL UNIVERSAL

En el Metro se ve más gente usando cubrebocas, pero no se acatan las recomendaciones de la sana distancia, a pesar de la baja de usuarios; en las alcaldías, negocios no prioritarios siguen abiertos y en Toluca los ambulantes argumentan que "si no salen, no comen".

Se resisten a cumplir medidas por Covid-19

- Con menos afluencia, algunos todavía pasean en los parques
- Estéticas abren en el oriente, aunque dicen que no hay clientes

17 MET

EDUARDO HERNÁNDEZ, KEVIN RUIZ, CLAUDIA GONZÁLEZ Y KARLA RODRÍGUEZ
—metropoli@eluniversal.com.mx

Parejas de novios paseando en los parques, usuarios del transporte público o quienes acuden a comer a un puesto ambulante sin acatar la sana distancia, y locales comerciales de tatuajes, lavado de autos o estéticas, que no son consideradas actividades esenciales, pero están abiertos, es el panorama que aún se observa en calles de alcaldías como Iztacalco, Coyoacán e Iztapalapa, así como en Toluca, capital del Estado de México, en la contingencia por el Covid-19.

A una semana de que el subsecretario de Prevención y Promoción de la Salud, Hugo López-Gatell, aseguró que era la última llamada para evitar la propagación del virus y pidió a la población permanecer en casa, en calles del Centro Histórico el número de personas es menor; en contraste, en la Zona Metropolitana del Valle de México dicen que no pueden porque deben trabajar y otros no quieren estar en aislamiento.

Incluso, cinco días después de que se declaró la emergencia sanitaria por el Gobierno de la Ciudad de México, ayer comercios que deberían estar cerrados como estéticas o autolavados, permanecían abiertos en Tláhuac e Iztapalapa, aunque con muy baja clientela. El 80% de los negocios, según autoridades, ha

cumplido. Ayer, en el parque de la alcaldía Iztacalco, muchos aprovecharon la soledad para abrazarse y besarse.

Susana, acompañada de su pareja, considera que las medidas son extremas y "no conoce a nadie que haya tenido esta enfermedad" y cree que es una mentira.

"Esto [Covid-19] lo hicieron para que nos vaya mal, no hay enfermedad, si hubiera ya conociera a alguien muerto, pero no, no pasa nada y sólo nos piden quedarnos en casa, pero nosotros aprovechamos que tenemos tiempo libre para estar juntos, pasear y disfrutar de las vacaciones", dice.

Aquí, a diferencia de otros fines de semana, no hay gran cantidad de jóvenes reunidos. Integrantes de una banda de guerra aprovechan el tiempo para ensayar, aunque sea sólo unos minutos.

La soledad ha llegado a las calles del oriente de la Ciudad, pero, en contraste, algunas estéticas, refaccionarias e incluso lavados de autos y otros negocios ubicados en Iztacalco e Iztapalapa, que no son giros prioritarios, siguen abiertos.

Al cuestionarlos sobre estas medidas, prefirieren guardar silencio, pero responden que la baja de clientela afectará sus ingresos.

Sobre el cruce de avenida Tláhuac y Periférico, en Iztapalapa, la situación poco cambia, pues locales de ropa deportiva, puestos ambulantesn y estudios de tatuajes, siguen operando, pero sin clientes.

Mientras en una plaza comercial los juegos mecánicos que se encuentran en la parte superior se ven en movimiento, pero sin gente. Afuera, sin sana distancia, los puestos ambulantes aledaños acumulan gente, quienes se sientan a comer un taco de barbacoa, un pescado frito o pizza.

La situación no es diferente en los límites con la alcaldía Coyoacán, en donde se observa a gente jugar frontón, peluquerías abiertas, así como puestos de comida.

A medias. En el transporte público el panorama no cambia. Por ejemplo, en la Línea 12 del Metro los usuarios usan cubrebocas, pero no mantienen la sana distancia. Del otro lado, en el paradero de Cuatro Caminos, Lucía comenta que por precaución trae un cubrebocas y cuando subieron los casos de coronavirus y se anunciaron las medidas, no ha visto que se apliquen.

En los municipios de Toluca, Metepec y Zinacantepec la mayoría de los negocios están cerrados. Pero, el ambulantaje, las parejas de enamorados y los limpiaparabrisas retan al Covid-19. Locatarios en el Valle de Toluca dicen que "con todo y miedo, de algo hay que comer". ●

GOBIERNO DE LA CIUDAD DE MÉXICO

La Jornada

Página: 29 Sección: Cap Fecha: 05 ABR 2020

En el mercado de la Portales, como si no existiera pandemia

▲ Sólo unos cuantos marchantes son los que salen precavidos para atender a la clientela. Foto José Antonio López

JOSEFINA QUINTERO Y ÁNGEL BOLAÑOS

29 cap

Apenas se entra en el mercado de la Portales y se escucha: "¡Pásele, pásele! ¿Qué va a llevar, güerita?" "¿Qué se le ofrece?" "¿Qué busca?".

Los gritos salpican saliva que pocos ven, pero si se observa con detenimiento se alcanzan a percibir gotitas que caen en la carne, fruta y verdura porque *el gritón* no usa cubrebocas, recomendación principal para evitar contagios por Covid-19, que se contagia entre humanos a través de las gotículas.

A pesar de la emergencia sanitaria para reducir la propagación de la pandemia, en el centro de abasto más grande de la alcaldía Benito Juárez pareciera que eso no existe.

Este sábado hubo mucha gente en los reducidos pasillos y en algunos puestos se aglomeraron los clientes que esperaban su turno en largas filas sin guardar distancia.

Locales de cremería, carnes, frutas, abarrotes, verduras y comida lucían llenos de clientes. El reducido espacio entre más de 600 puestos era insuficiente porque aquí no hay pedidos a domicilio, comentó Julián, quien afanosamente atendía su puesto de verduras.

Sobre tarimas para ver entre torres de mangos, papayas, manzanas y melones, Arturo ofrecía la fruta como siempre: "¡Aquí está lo que buscaba! ¿Qué va a llevar?" El tono aumenta cuando detecta a los buscadores de mejores precios.

El joven no usa cubrebocas y desde una altura que supera el metro disputa a su clientela. Pese al riesgo, son pocos los comerciantes que respetan las disposiciones, al igual que los clientes.

En los tianguis tampoco se acata la medida de que se instalen sólo puestos de productos perecederos y alimentos elaborados para llevar, como los que hubo en las colonias Tabacalera y Lomas de Sotelo.

Otro caso es el de la calle Bajío, en la Roma Sur, en el que de 67 puestos solamente 31 eran de giros permitidos; en los restantes se vendían ropa, zapatos, bisutería, cosméticos, perfumería, películas *pirata*, juguetes y hasta había una carpa para leer el tarot.

Otros mercados sobre ruedas optaron por no colocarse, como el de Sullivan, en la San Rafael, y el popular bazar del oro, en la Roma Norte.

Gloria Ocampo, encargada del tianguis de la calle Ezequiel Montes, en la Tabacalera, recorre los establecimientos y no duda en apercibir a los vendedores, particularmente en la zona de comidas preparadas para evitar que sus clientes se aglomeren mientras esperan.

"Yo era una de las incrédulas. Decía: no, esto no y ni siquiera usaba cubreboca, pero un familiar está internado en un hospital y en su teléfono muestra una foto del diagnóstico médico que confirma coronavirus".

GOBIERNO DE LA CIUDAD DE MÉXICO

EXCELSIOR
www.excelsior.com.mx

Página: 14 Sección: Com Fecha: 05 ABR 2020

Protegen a adultos mayores. "¿Y ahora qué hago?", preguntó una persona mayor al guardia de un Walmart que le impidió pasar. "La entrada está prohibida a adultos mayores y niños, además sólo entra uno por familia", contestó el oficial. Notimex constató que sobre avenida Cuitláhuac en pocos establecimientos se respetan las disposiciones sanitarias. 14 Com

-Notimex

GOBIERNO DE LA CIUDAD DE MÉXICO

REFORMA

Página: 4 Sección: Fecha: 05 ABR 2020

Covid-19

Preocupa a especialista proceso de reconversión

Advierten carencias de hospitales Covid

Critican inacción para amortiguar nueva contingencia tras pandemia H1N1

IRIS VELÁZQUEZ

La reconversión hospitalaria, es decir, la ampliación de la capacidad para atender a los pacientes graves con Covid-19, topará en el país con carencia de equipamiento, desabasto de insumos y saturación de unidades, por lo que será una tarea compleja, alertó Alejandro Macías, excomisionado Nacional para la Prevención y Control de la Influenza en México.

El infectólogo consideró que esta labor será más complicada que en 2009 con la Influenza H1N1, y criticó que después de ese año, no hubo acciones que construyeran las condiciones necesarias para amortiguar una nueva

Infraestructura

Capacidad de cada etapa de la conversión hospitalaria ante la pandemia del Covid-19

FASE 1	FASE 2	FASE 3
■ 117 camas. ■ Tendrán ventiladores, monitores y todo el personal apropiado.	■ 421 camas intensivas. ■ Tendrán ventiladores, monitores, equipos de ultrasonido, entre otros.	■ 745 camas. ■ Las autoridades prevén tener un mayor número en la atención.

Especial

El Gobierno de Guanajuato habilitó las antiguas instalaciones del Hospital General de León como Centro Covid.

Centros Covid que ya están en funcionamiento en la Ciudad de México:

- Instituto Nacional de Enfermedades Respiratorias
- Instituto Nacional de Ciencias Médicas y Nutrición
- Hospital General de México
- Hospital Juárez de México

Fuente: Conferencia Ssa del 29 de marzo del 2020.

contingencia sanitaria.

"La situación que se vivió en México en 2009 era muy diferente, puesto que México era el primer país afectado y entonces no sabíamos cuál iba a ser el comportamiento del virus. De hecho creímos que el virus iba a ser de un comportamiento semejante al que tiene ahora con el virus de Covid.

"Por fortuna no lo fue, por fortuna fue más leve que eso. Entonces, en aquel momento también hubo mucha presión y mucha crítica contra el doctor Ángel Córdova, Secretario de Salud, por todas las medidas que se hicieron, pero el tiempo ha mostrado que eran las adecuadas y que en un momento determinado cuando no hay certidumbre, no hay manera de exagerar en las precauciones", expuso en entrevista.

Sobre los hospitales improvisados o inflables instalados en varios estados consideró son de capacidad muy limitada y recomendó la rehabilitación de viejos hospitales.

"Difícilmente van a poder llegar a tener algunas 100 camas. Yo veo más viable por ejemplo, la rehabilitación de viejos hospitales como ha hecho el estado de Guanajuato con el viejo Hospital General, tratar de rehabilitarlo puesto que ahí se pueden establecer todas estas áreas y el volumen podría ser mayor", dijo.

Macías indicó que es indispensable que los pacientes sean atendidos en un hospital que cuente con áreas de recepción donde se pueda hacer el triage: un espacio destinado a urgencias, un laboratorio, consultorios, áreas de hospitalización para manejo con oxígeno de bajo volumen para los que no requieren intubación y finalmente una zona de terapia intensiva con camas y ventiladores para los casos que lo requieran.

Agregó que los centros de convenciones o bodegas tienen el obstáculo de que no podrán dar cabida a realizar las pruebas necesarias para detectar tanto a los enfermos, como a sus contactos y tampoco tienen la capacidad de ventilación mecánica.

GOBIERNO DE LA CIUDAD DE MÉXICO

REFORMA

Página: 4 Sección: Fecha: 05 ABR 2020

Aceleran compras y pagos de los insumos

DULCE SOTO 4

Ante la pandemia de Covid-19, las instituciones de salud pública simplificarán los procedimientos de adjudicación directa y podrán realizar pagos anticipados a los proveedores de insumos médicos, a fin de asegurar de manera urgente el abastecimiento en el país.

Así lo establece un acuerdo publicado la noche del viernes en el Diario Oficial de la Federación (DOF), en el que se detallan las acciones extraordinarias a realizar para la adquisición e importación de insumos para la salud.

El documento señala que las secretarías de Salud, Defensa y Marina, así como el Instituto de Salud para el Bienestar (Insabi), el IMSS y el ISSSTE, serán las unidades facultadas para adquirir o importar fármacos, equipo médico, dispositivos de diagnóstico, reactivos, material quirúrgico y de curación, productos higiénicos, así como todo tipo de bienes y servicios, mercancías y objetos, que resulten necesarios para hacer frente a la contingencia.

"Para tal efecto, las unidades facultadas simplificarán los trámites del procedimiento de adjudicación directa previsto en las disposiciones jurídicas aplicables", señala el acuerdo.

También permite a esas instituciones de salud otorgar los pagos y anticipos necesarios a los proveedores para obtener las mejores condiciones de oportunidad para el Estado y contar en el menor tiempo posible con los insumos.

Agrega que las dependencias sanitarias no deberán agotar los trámites a cargo de la Comisión Federal para la Protección Contra Riesgos Sanitarios (Cofepris), institución que dará asesoría inmediata para realizar las compras bajo condiciones de calidad y seguridad.

El acuerdo indica que las secretarías de Hacienda y Crédito Público y de Economía también darán seguimiento y asesorarán a las unidades facultadas para realizar las adquisiciones.

GOBIERNO DE LA CIUDAD DE MÉXICO

REFORMA

Página: 1 Sección: Fecha: 05 ABR 2020

Desata falta de insumos contagios de Covid-19

Muestra IMSS vulnerabilidad

Covid-19

Exhibe crisis en hospital de Monclova carencias básicas

JAVIER GARZA RAMOS
ESPECIAL MCCI

El 22 de marzo, el Gobierno de Coahuila anunció el primer caso confirmado de Covid-19 en la ciudad de Monclova, en el centro del estado a 200 kilómetros de la capital.

El paciente tenía antecedentes de viaje a Estados Unidos.

Ese anuncio era un aviso del futuro: menos de una semana después, los casos de Monclova constituirían el mayor brote masivo de Covid-19 en un hospital del País, con 22 de sus trabajadores contagiados.

De paso, Monclova (con 380 mil habitantes) se convertiría en la ciudad mexicana con mayor tasa per cápita de la enfermedad.

El caso dejó al descubierto la incapacidad en dicha clínica del Instituto Mexicano del Seguro Social (IMSS) para atender adecuadamente a un paciente.

Eso provocó contagios entre su personal por falta de indumentaria y entrenamiento para proteger al personal médico. De paso para canalizar información confiable a los tomadores de decisiones en Ciudad de México, que a su vez fallarían al reportar a la ciudadanía sobre ese brote.

Este brote de coronavirus, que hasta ahora ha cobrado dos vidas, comenzó cuando un paciente, de oficio chofer de tráiler que residía en Piedras Negras pero realizaba frecuentes viajes a Monclova, entró a Urgencias del Hospital General de Zona No. 7 del IMSS el 15 de marzo, de acuerdo con una carta que médicos y enfermeras del hospital publicaron en redes sociales para denunciar la grave situación de falta de equipamiento que vivían en el hospital.

Esa carta, verificada con trabajadores del hospital, comenzó a circular el lunes 30 de marzo y daba cuenta de la ausencia de equipo de protección en la clínica.

En la misiva se relata que el paciente fue diagnosticado de neumonía. Asimismo se valoró un probable cuadro de Covid-19 por lo que se recomendó aislamiento.

Pero el hospital no estaba preparado para esta medida, porque el aislamiento se improvisó en el área de urgencias, una zona de mucho tránsito de personas.

Durante una semana, el paciente estuvo en contacto con por lo menos una docena de médicos y enfermeras, quienes a su vez estuvieron en contacto con otros pacientes, mientras trabajaban con una escasez de tapabocas, guantes y gel antibacterial.

El 19 de marzo el paciente tuvo que ser conectado a un ventilador porque su estado de salud empeoró. La prueba de Covid-19 la practicó la Secretaría de Salud del Estado, que la envió a su Laboratorio de Salud Pública, en Saltillo. El 22 de marzo regresó: era positiva.

El 27 de marzo, el "paciente cero" murió. Fue el primer fallecimiento por Covid-19 en Coahuila.

Al día siguiente la bomba explotó. A las 7 de la tarde, la Secretaría de Salud de Coahuila anunció siete nuevos casos en Monclova "por contagio local". Todos eran trabajadores del Hospital No. 7 del IMSS en Monclova.

Indagan a director de clínica

DULCE SOTO

El director del IMSS, Zoé Robledo, admitió que el contagio de personal de la clínica de Monclova fue producto de la atención a un paciente con Covid-19. Para indagar esa situación fue separado de su cargo el director del Hospital General de Zona de Monclova.

El brote se registró entre personal luego de que un paciente permaneció seis días hospitalizado y en ese periodo contagió a dos médicos: un urgenciólogo de 41 años y una anestesióloga de 39 años, detalló Robledo.

En un video, indicó que, a su vez, estos médicos contagiaron al doctor Walberto Reyes, de 45 años, quien falleció el 31 de marzo, tras ingresar a terapia intensiva.

Robledo aseguró que del 26 al 31 de marzo tres médicos del hospital dieron positivo al nuevo coronavirus.

Después, agregó, aplicaron pruebas a 26 profesionales más sospechosos por contacto, de los cuales 22 dieron positivo a Covid-19.

GOBIERNO DE LA CIUDAD DE MÉXICO

REFORMA

Página: 7 Sección: Fecha: 05 ABR 2020

Brote colectivo en IMSS

Covid-19

JAVIER GARZA RAMOS
ESPECIAL MCCI

Personal del Hospital General de Zona No. 7 en Monclova, Coahuila, denuncia desatención de las autoridades en el caso de 19 trabajadores con Covid-19.

El 22 de marzo, el gobierno de Coahuila anunció el primer caso confirmado de Covid-19 en la ciudad de Monclova, a 200 kilómetros de la capital. El paciente tenía antecedentes de viaje a Estados Unidos.

El hombre, de oficio chofer de tráiler, residía en Piedras Negras pero realizaba frecuentes viajes a Monclova; entró a Urgencias del Hospital General de Zona No. 7 del IMSS el 15 de marzo, según una carta que médicos y enfermeras del hospital publicaron en redes sociales para denunciar falta de equipamiento.

Esa carta, verificada con trabajadores del hospital, comenzó a circular el lunes

El 31 de marzo, trabajadores del Hospital No. 7 del IMSS en Monclova, Coahuila, se manifestaron por segunda vez para denunciar la falta de insumos en la atención de Covid-19.

30 de marzo. Relata que el paciente fue revisado, se le diagnosticó neumonía y se valoró un probable cuadro de Covid-19, por lo que se recomendó aislamiento. Pero el hospital no estaba preparado, pues éste se improvisó en el área de urgencias, una zona de mucho tránsito de personas.

Desde que se mencionó un probable caso de Covid-19, trabajadores del hospital pidieron al director, el doctor Ulises Mendoza, que el paciente fuera trasladado a un aislamiento más riguroso y que se le practicara una prueba.

Durante una semana, esa persona estuvo en contacto con, por lo menos, una docena de médicos y enfermeras, quienes a su vez estuvieron en contacto con otros pacientes, mientras trabajaban con una escasez de tapabocas, guantes y gel antibacterial.

El 19 de marzo el paciente tuvo que ser conectado a un ventilador porque su estado de salud empeoró.

A pesar de que el IMSS cuenta con un laboratorio certificado en la Ciudad de México, las muestras nunca se enviaron. La prueba la practicó la Secretaría de Salud del Estado, que la envió a su Labo atorio de Salud Pública, en Saltillo. El 22 de marzo regresó: era positiva.

Pese a ello, la dirección del hospital ordenó hasta el día siguiente el traslado del paciente a otra área.

Ese mismo día, el 23, el director del IMSS, Zoé Robledo, publicó un video en su cuenta de Twitter en el que reconoció la "exigencia legítima" de equipos de protección personal por parte de trabajadores.

Cuando Robledo publicó el video, al menos dos médicos del hospital de Monclova mostraban síntomas de Covid-19 y al día siguiente, el 24 de marzo, el personal del hospital salió a la calle a denunciar la falta de equipos de protección para atender esos contagios.

La Secretaría de Salud del Estado aplicó pruebas a dos médicos que atendieron al paciente, éstas fueron anunciadas como positivas el 26 de marzo.

Directivos del IMSS que intentaron rastrear el origen del contagio buscaban afuera del hospital, en los eventos sociales a los que habían acudido los médicos, preguntando por viajes recientes.

Dado que muchos de ellos, además laboran en otros hospitales –públicos o privados– también se indagaban consultas recientes en esas clínicas. Buscaban en diferentes lados, menos adentro del hospital.

El 27 de marzo, el "paciente cero" murió. Fue el primer fallecimiento por Covid-19 en Coahuila.

Al día siguiente, la Secretaría de Salud de Coahuila anunció siete nuevos casos en Monclova "por contagio local". Todos eran trabajadores del Hospital No. 7. Con 10 casos, la tercera ciudad del estado ya tenía casi tantos como la suma de Torreón (7) y Saltillo (6).

El domingo 29 de marzo, el Gobernador de Coahuila, Miguel Ángel Riquelme, viajó a Monclova para reunirse con funcionarios del Seguro Social. Los datos ya no dejaban lugar a dudas de que en esta ciudad se había presentado el mayor contagio de Covid-19 dentro de un hospital mexicano. Ese día se anunciaron 11 nuevos casos confirmados.

La semana cerró con 21 casos. Pero había un indicio de que el Covid-19 ya había salido del hospital.

Un reporte interno del IMSS, verificado con dos fuentes con acceso al documento, señala el resultado positivo a Covid-19 de 19 personas dentro del hospital: el "paciente cero" y los dos médicos que lo atendieron, pero también cinco

médicos de Urgencias, uno más de otra área, cinco enfermeras, dos enfermeros, un camillero, una trabajadora social y un becario.

El documento también da cuenta de que uno de los médicos, el doctor Gualberto Reyes de la Cruz, había sido conectado a un ventilador.

Si los datos del Gobierno estatal indicaban 21 casos de Covid-19 en Monclova y el informe interno del IMSS señalaba el contagio de 19 personas dentro de su hospital, eso significaba que ya había dos personas con pruebas positivas afuera de la clínica. El reporte indica al menos 45 contactos de las personas contagiadas.

El lunes 30 el comunicado del Gobierno estatal informó sólo un caso confirmado más en Monclova y ese día por primera vez el contagio masivo fue abordado por la Secretaría de Salud federal. En su conferencia de las 7 de la tarde, el subsecretario de Salud, Hugo López-Gatell atribuyó el primer contagio de un médico de la clínica a una "consulta privada fuera del hospital".

La declaración enfureció a los trabajadores del hospital. Lo vieron como un intento de aventar la culpa en la falta de cuidado de uno de los médicos y no en la precariedad de equipos e instalaciones que padecen en ese hospital.

El 31 de marzo, los trabajadores protestaron de nueva cuenta por la falta de atención del Instituto, que a esas alturas todavía no había enviado material de protección.

Ese día, el Gobierno estatal anunció 14 nuevos casos en Monclova. En dos semanas, sumaban 36.

Por la tarde, López-Gatell inició su conferencia con una mención al caso. Admitió un error al hablar de un contagio en una consulta privada y ofreció una disculpa pública.

La disculpa evidenció una falla en la comunicación, pues a pesar de que el Gobierno estatal había advertido al IMSS de la situación, los reportes de la delegación que llegaban a la CDMX seguían informando que estaban buscando la infección del primer médico contagiado afuera de la clínica.

Al tiempo que López-Gatell encabezaba la conferencia en Palacio Nacional, falleció el doctor Gualberto Reyes de la Cruz, de 46 años, quien llevaba 16 años laborando en el hospital.

El martes 1 de abril, Riquelme estuvo de nuevo en Monclova para una reunión con el comité regional de salud, también estuvo Eduardo Robles, jefe de Seguridad del Trabajo del IMSS, era la primera vez que un funcionario de las oficinas centrales hacía acto de presencia.

Cuando el Gobierno estatal anunció ese día seis nuevos contagios de coronavirus, ya resultaba imposible determinar cuántos eran directamente de alguien infectado en el hospital o si el virus ya se había esparcido por la ciudad.

Fue hasta ese momento que la palabra "Monclova" apareció en la cuenta de Zoé Robledo, pero sólo para publicar el video de la conferencia nocturna.

Al 3 de abril, Monclova reportaba 45 casos de Covid-19. 21 correspondían a trabajadores del hospital y los otros 24 a personas externas. Con 12 casos por cada 100 mil habitantes, la ciudad tiene la tasa de casos confirmados más alta del país. En la Ciudad de México, la entidad con más confirmaciones, la tasa es 3.6, casi cuatro veces menos.

GOBIERNO DE LA CIUDAD DE MÉXICO

REFORMA

Página: 6 Sección: Fecha: 05 ABR 2020

Prepara la Marina auxilio ante virus

BENITO JIMÉNEZ

La Armada de México alista el Plan Marina en su fase de auxilio, ante la emergencia por el Covid-19.

Actualmente se encuentra en su fase de prevención, en coordinación con las autoridades sanitarias de los tres órdenes de gobierno, pero está preparada para la siguiente fase, por lo que informó que ha contratado a 100 médicos y 189 enfermeras.

"La misión del Plan Marina se ha encauzado a ejecutar acciones de apoyo a la ciudadanía para la prevención, identificación, atención y control de los casos leves y graves de la citada enfermedad, en apego a los lineamientos emitidos por las autoridades de salud.

"Lo anterior, es el motivo por el que actualmente el personal naval está en posibilidad de dar respuesta expedita a los ciudadanos que llegaran a requerir la atención", señaló.

La Marina cuenta con ocho establecimientos de Sanidad Naval que se han adecuado para la atención de personas que presenten síntomas graves por coronavirus.

En todo el país cuenta con 79 camas disponibles, 40 de ellas en la Ciudad de México.

Asimismo, para los casos positivos con sintomatología leve, indicó que tiene preparados 10 Centros de Aislamiento Voluntario (CAV) con capacidad para recibir a más de 4 mil pacientes.

También cuentan con equipo y material necesario, así como como con especialistas en Sanidad Naval, informó la Semar.

Covid-19

DEMOSTRACIÓN NAVAL

BENITO JIMÉNEZ

Ante el Presidente Andrés Manuel López Obrador, la Marina mostró ayer el equipo y las instalaciones médicas para hacer frente a la emergencia por coronavirus.

El mandatario recorrió el Centro Médico Naval, ubicado en la alcaldía Coyoacán, donde fue instalada un área exclusiva para recibir a 40 personas en estado crítico.

Ahí, el tabasqueño observó el centro de aislamiento y el equipo de protección con el que cuenta personal naval para atender a contagiados.

GOBIERNO DE LA CIUDAD DE MÉXICO

REFORMA

Página: 1 Sección: Ciudad Fecha: 05 ABR 2020

Piden cooperar para 5 hospitales

TESTIMONIO

DALILA SARABIA

Para enfrentar la contingencia sanitaria, la sociedad se moviliza para apoyar al personal médico en primera fila contra el virus.

Jorge Calzada Zubiría, ex titular de la Beneficiaria Publica de la Secretaría de Salud federal, y Oscar Arias Carreón, investigador en Ciencias Médicas, impulsan de manera conjunta su propia iniciativa de este tipo.

Su objetivo: recaudar 250 mil pesos para la adquisición de materiales e insumos sanitarios de protección y seguridad del personal médico como alcohol en gel, mascarillas, jabón y batas quirúrgicas.

"La idea es que lo que se recaude se divida equitativamente entre cinco hospitales y, en función de las necesidades de cada uno, se pueda hacer la donación en especie de los insumos", subrayó Calzada Zubiría.

Los hospitales que se verán beneficiarios son el General de México Dr. Eduardo Liceaga, el Instituto Nacional de Ciencias Médicas y Nutrición Salvador Zubirán y el Hospital Juárez de México.

También se incluyen el Instituto Nacional de Enfermedades Respiratorias (INER) y el Hospital General Dr. Manuel Gea González, cuyos directivos están al tanto de la iniciativa.

"Doscientos cincuenta mil pesos para un sector salud en donde el presupuesto de operación del Instituto de Nutrición es como de mil 600 millones de pesos, pues parecería una aspirina para un enfermo de cáncer.

"Pero un cubrebocas, que cuesta alrededor de cinco pesos o menos, tiene un gran impacto económico cuando lo usa un médico, pues hace toda la diferencia", afirmó.

Para poder sumarse a esta causa que estará vigente por 30 días, las interesados deberán acceder al siguiente al sitio https://donadora.org/campanas/insumos-sanitarios- para su donativo.

GOBIERNO DE LA CIUDAD DE MÉXICO

REFORMA

Página: 2 Sección: Fecha: 05 ABR 2020

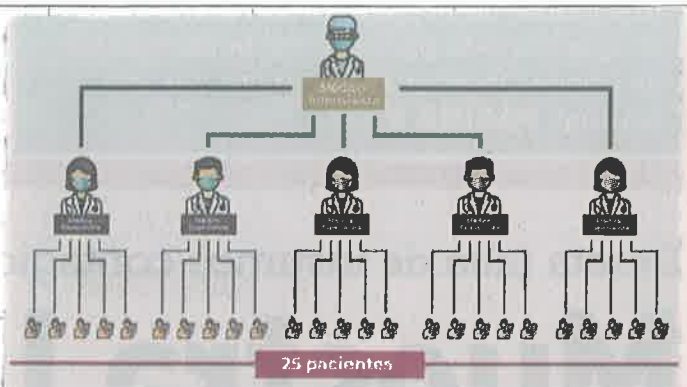

De esta forma, un intensivista podrá estar a cargo de la atención de 25 pacientes críticos

Especial

La Ssa propuso un esquema de atención en cascada, para que un médico intensivista supervise a 25 pacientes enfermos.

Apuran contratación de personal médico

DULCE SOTO 2

El sector salud busca contratar, en total, 6 mil 600 médicos y 12 mil 300 enfermeras nuevos para hacer frente a la demanda de atención durante la emergencia causada por coronavirus.

En conferencia nocturna en Palacio Nacional, Alejandro Svarch Pérez, titular de la Coordinación Nacional Médica del Instituto de Salud para el Bienestar (Insabi), explicó que a partir de mañana iniciarán el registro de las solicitudes de los profesionales que deseen participar en esta convocatoria de reclutamiento.

Detalló que el 6 de abril arrancarán las contrataciones y, entre el 7 y el 9 de abril, prevén tener ya contratado al 25 por ciento del personal que se requiere.

En tanto que del 10 al 14 de abril se espera contar con el 50 por ciento de los médicos y enfermeras, y del 18 al 20 de abril, con el 90 o el 100 por ciento.

Svarch Pérez aseguró que que se les pagará por adelantado un mes de salario y se les otorgarán viáticos; sin embargo, dijo, aún están analizando de cuánto será el sueldo a fin de que éste sea competitivo. Además, ofrecieron dos puntos para quienes participen en el Examen Nacional para Aspirantes a Residencias Médicas (ENARM).

Zoé Robledo, director general del IMSS, indicó que estos profesionales serán contratados por 6 meses y tendrán acceso a seguridad social para ellos y su familia. También asistencia médica y dental, seguro de vida, y ayuda para actividades culturales, recreativas y alimentos.

Sostuvo que, en el caso del Seguro Social, analizan con el sindicato la opción de pagarles un bono adicional y un fondo de ayuda por defunción.

GOBIERNO DE LA CIUDAD DE MÉXICO

La Jornada

Página: 7 Sección: Fecha: 05 ABR 2020

Propone Joel Ayala usar 20% de reservas del Issste para equipar a personal médico

ANDREA BECERRIL

Disponer de 20 por ciento de las reservas financieras del Instituto de Seguridad y Servicios Sociales de los Trabajadores del Estado (Issste) –unos 20 mil millones de pesos–, permitirá adquirir el equipo sanitario requerido para proteger al personal médico y paramédico de ese instituto, además de contratar de forma inmediata a los médicos y enfermeras requeridos, con la finalidad de hacer frente a la epidemia del coronavirus, resaltó el dirigente de la Federación de Sindicatos de Trabajadores al Servicio del Estado (Fstse), Joel Ayala Almeida.

Explicó que ha insistido en esa petición, que ya planteó directamente a las autoridades federales, porque no se justifica "un Issste financieramente rico mientras faltan caretas, cubrebocas, guantes, batas y demás equipo para el personal médico y paramédico" que debe atender a los derechohabientes en la actual emergencia sanitaria.

En entrevista con *La Jornada*, informó que se reunió con el canciller Marcelo Ebrard, quien participa en el Consejo de Salubridad General –máximo órgano de decisión en política sanitaria– a quien planteó las propuestas de la Fstse y "la necesidad de que se dote del equipo y material necesario a los trabajadores del Issste, a fin de evitar contagios".

Es una exigencia "que la Fstse planteó en tiempo y forma y que es ahora más que apremiante luego del surgimiento del Covid-19". Ayala Almeida precisó que después de disponer de los 20 mil millones de pesos, el Issste quedaría bien blindado, con 80 mil millones de pesos de reservas financieras, una cifra "abultada" que no tiene ninguna otra institución de seguridad social.

Explicó que con esos recursos el Issste podrá, además, resolver otros problemas, como la construcción de quirófanos, renovación de elevadores, instalación de aire acondicionado, así como otras medidas para renovar su infraestructura y, "lo más importante, la contratación de médicos y enfermeras, ya que la plantilla laboral en el Issste es limitada y el servicio está saturado".

Es una propuesta, añadió, discutida y analizada también con el director de ese instituto, Luis Antonio Ramírez Pineda.

Ayala expuso que con Ebrard también analizó el de esa central de adelantar la apertura de 87 mil plazas en la Secretaría de Salud, anunciadas por el presidente López Obrador al inicio de su gestión.

"El presidente planteó originalmente que esas plazas se fueran creando durante su sexenio, pero dada la grave situación, pedimos que se adelante su creación."

Explicó que la Fstse, junto con el Sindicato de Salud y los directivos de centros hospitalarios, analizarán los requerimientos de personal y harán una propuesta seria. "Por ejemplo, el el caso del Hospital 20 de Noviembre, su director planteó que requiere de emergencia 50 médicos y 160 enfermeras especializadas."

Por otra parte, aclaró que el Fondo de Ahorro Capitalizable es una prestación social, económica para los servidores públicos, que se ejerce desde 1990 y no encaja en el Decreto sobre la Extinción de Fideicomisos y Fondos decretada por el presidente López Obrador, "ya que está integrado por aportaciones de los trabajadores y es un beneficio sumamente importante que reciben año con año."

GOBIERNO DE LA CIUDAD DE MÉXICO

MILENIO

Página: 4 Sección: Fecha: 05 ABR 2020

BALANCE EN MÉXICO

NÚMEROS POR DÍA
Casos 1,890 · Decesos 79 · Nuevos 202 · Sospechosos 5,827

CASOS TOTALES

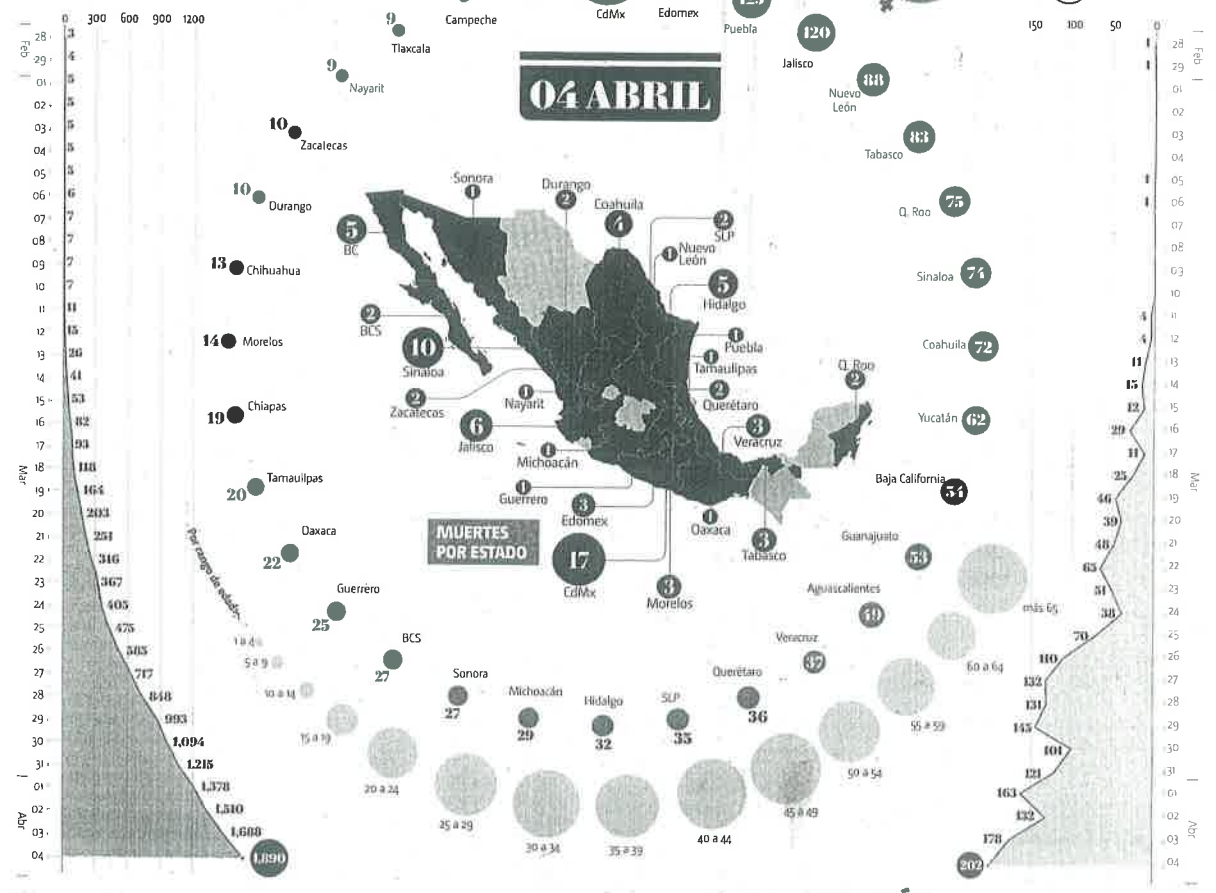

PANDEMIA covid-19

Ante las muertes por coronavirus en personas con hipertensión, diabetes y obesidad, el subsecretario de Salud, Hugo López-Gatell, dijo que "el sobrepeso nos pesa", y señaló que se han revisado a 17 mil 184 personas; en el mundo, Francia, con más de 90,800 contagios, ya superó a China, que registra poco más de 82,500.

FUENTE: MILENIO INFORMACIÓN: INFOGRAFÍA MILENIO

64,771 Muertes

1,202,827 Contagios

246,886 Recuperados

LOS MÁS AFECTADOS

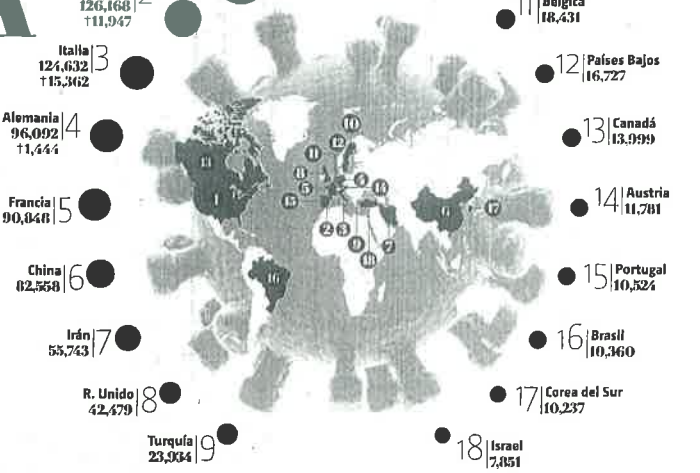

GOBIERNO DE LA CIUDAD DE MÉXICO

REFORMA

Página: 2 Sección: Fecha: 05 ABR 2020

Covid-19

PANORAMA

Casos registrados de Covid-19 en México y los cinco países con mayor impacto en el mundo:

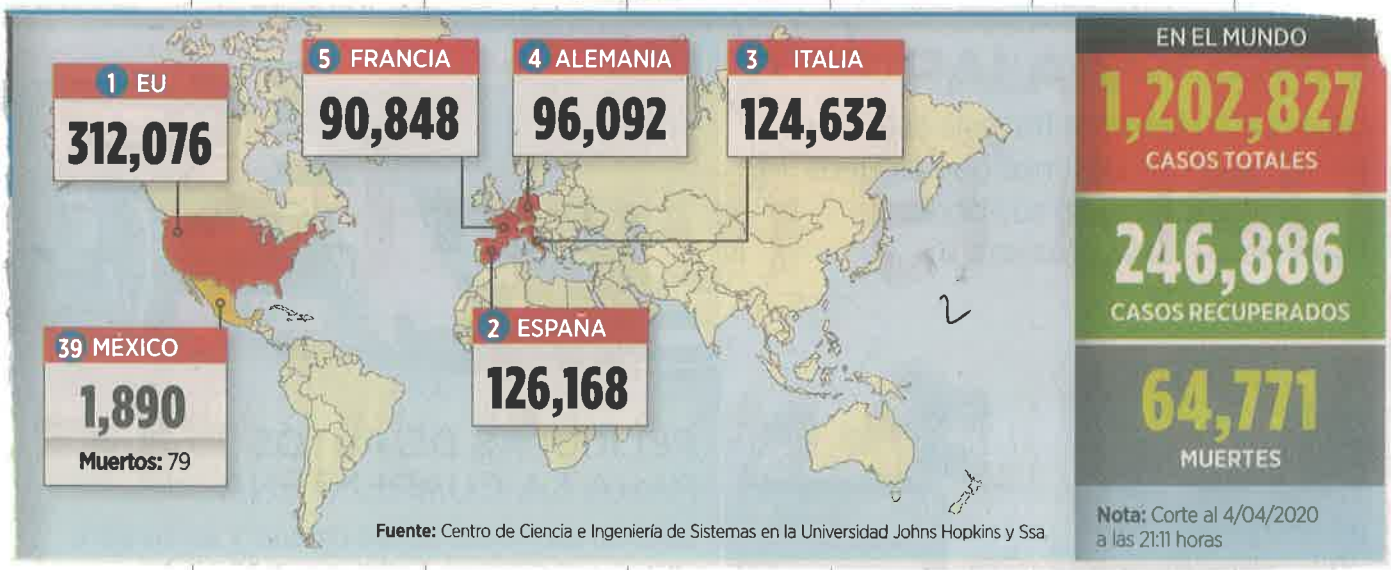

Fuente: Centro de Ciencia e Ingeniería de Sistemas en la Universidad Johns Hopkins y Ssa