



B

Página:

16

Sección:

Fecha:

03 JUL 2020

Informales disputan las calles del Centro

- Conato de riña entre policías y ambulantes por retiro de puestos
- Mercados y tianguis de la CDMX reabren con poca clientela

Líderes y comerciantes ambulantes se disputan las calles del Centro Histórico y Tepito para reiniciar sus operaciones en medio del semáforo naranja por Covid-19; este sector invadió diferentes vialidades de la alcaldía Cuauhtémoc, por lo que fue necesario un operativo la tarde del jueves para retirarlos, lo que originó un conato de riña con policías capitalinos y bloqueos.

Los informales se instalaron desde las primeras horas de ayer en varias zonas de la demarcación, como Tepito y la calle Manuel Doblado, donde quedó prohibido el comercio ambulante luego del operativo de la Secretaría de Seguridad Ciudadana (SSC) de la Ciudad de México ocurrido el 24 de septiembre de 2019, entonces ordenado por el exjefe de la policía Jesús Orta Martínez.

Ante la negativa de retirarse, un grupo de comerciantes bloqueó el cruce de Eje 1 Norte y la calle República de Argentina, en la colonia Centro, para exigir que les dejaran colocar sus puestos metálicos sobre la vía pública; sin embargo, la Secretaría de Gobierno de la Ciudad implementó un operativo en coordinación con la Policía Auxiliar, adscrita a la alcaldía Cuauhtémoc.

Los comerciantes interrumpieron el tránsito vehicular para presionar y que les permitieran instalarse, pues por la contingencia sanitaria a causa del coronavirus dejaron de tener ingresos para poder vivir.

En el despliegue policial, unos 50 uniformados cercaron el cruce de la calle Delicias y el Eje Central para controlar la instalación de ambulantes, por lo que se generó un conato de gresca con policías.

Por la tarde, los uniformados intervinieron para que los vendedores informales retiraran los puestos de la calle Tenochtitlán, en el corazón del barrio de Tepito.

Locatarios del perímetro B de la alcaldía Cuauhtémoc, consultados por EL UNIVERSAL, denunciaron que el comercio ambulante inició la invasión del espacio público en dicha zona, sin apegarse a las nuevas reglas de operación implementadas por la Secretaría de Gobierno, a cargo de Rosa Icela Rodríguez.

Refirieron que no hay un piso parejo en la operación, pues ellos tuvieron que ser divididos los días lu-

nes, miércoles y viernes, para un grupo, mientras que otros podrán abrir sus negocios los días martes, jueves y sábado. Sin embargo, los líderes del ambulante instalaron a su gremio sin respetar las normas establecidas por las autoridades.

Además, dijeron que han registrado el decomiso de mercancía por parte de las autoridades de la alcaldía, únicamente por dejarla afuera de los negocios, sin que ésta pertenezca al ambulante.

Regresan tianguistas y mercados con baja afluencia. Luego de tres meses sin salir a las calles, tianguistas y locatarios de mercados reiniciaron operaciones ayer con una afluencia baja, pues la máxima permitida es 30%.

En el mercado de Mixcalco, ubicado sobre avenida Circunvalación, la apertura fue con menos de la mitad de sus locales y bajo estrictos filtros sanitarios como uso de cubrebocas, obligatorio.

La mayoría de los negocios tenía gel antibacterial a la vista de los clientes, a quienes se les exhortaba a usarlo. También se vio a personal de Protección Civil con caretas y lentes para evitar contraer el virus.

Mientras, en la demarcación Gustavo A. Madero "las ventas siguen bajas, hoy tuvimos un poco más de gente pero ha estado relajado. Hay



que esperar a que avancen los días para que los clientes se sientan más seguros y sepan que regresamos con todo”, expresó Ernesto Pascual, vendedor de mariscos en el tianguis de San Pedro. Contó que los que acudieron ayer respetaron las normas sanitarias, aunque sólo pueden llegar a 30% de la capacidad.

Comentó que sus compañeros temen que la situación no mejore a velocidad para que sus ventas aumenten, así como sus ingresos.

En la alcaldía Benito Juárez, en la colonia Noche Buena, fueron varios meses que la gente tuvo que privarse del tianguis que todos los jueves ofrece una amplia gama de comida. Los comerciantes también lograron retomar sus actividades, pero la afluencia no se comparó con sus mejores días antes de la pandemia. ● Con información de Kevin Ruiz, Armando Martínez, Elizabeth Ramírez y Dulce Pérez



Ante la presión de la policía, ambulantes bloquearon Eje 1 Norte y República de Argentina, para que los dejen vender.

1,800

ESPACIOS en los tianguis, bazares y mercados de la Ciudad se reabrieron ayer, de acuerdo con información del Gobierno de la Ciudad.

250,000

PERSONAS es el número de clientes que las autoridades locales estimaron que acudirían a los mercados que retomaron actividades.

“Las ventas siguen bajas, hoy tuvimos un poco más de gente pero ha estado relajado. Hay que esperar a que avancen los días para que los clientes se sientan más seguros”

ERNESTO PASCUAL
Vendedor de mariscos



DE VUELTA A 'TOREAR'



Alfredo Moreno

REFORMA / STAFF

4d

Como parte del regreso a la nueva normalidad, los conocidos "toreros" o comerciantes ambulantes que burlan los operativos de la Policía regresaron al Centro Histórico.

Con la reapertura de esta zona de la Ciudad de México durante el semáforo naranja, este grupo se instaló en la Calle Moneda frente a

Palacio Nacional.

En diversas ocasiones, REFORMA ha publicado que, pese a estar ubicados a unos pasos de las oficinas de Gobierno, los "toreros" obstruyen el paso peatonal para ofertar sus productos, aunque esté prohibido.

Incluso, algunos operativos han derivado en enfrentamientos entre policías capitalinos y los comerciantes.



VENEDORES EXIGEN INSTALAR SUS PUESTOS



▲ Vendedores ambulantes que operan en el centro de la ciudad bloquearon el Eje 1 Norte, a la altura de Manuel Doblado y Circunvalación, en protesta

porque policías de Cuauhtemoc les impidieron colocar sus puestos, pese a que persiste el riesgo de contagio de coronavirus. Foto Alfredo Domínguez



Piden considerar reapertura de cines en CDMX

AILYN RÍOS

(Neg)

Las medidas y protocolos que los exhibidores de películas tienen para recibir al público no son improvisadas y están listas para ser implementadas en la Ciudad de México.

La Cámara Nacional de la Industria Cinematográfica (Canacine) pide que el Gobierno capitalino reconsidere su decisión de excluir a los cines de los negocios que se reactivan durante el semáforo naranja como inicialmente se había contemplado, expuso Fernando de Fuentes Sainz, presidente de Cámara.

“Tampoco son medidas inventadas, son medidas que se hicieron con epidemió-

logos expertos, que se han usado protocolos internacionales y sí, creemos que con el aforo reducido, la poca movilidad que hay, con las personas en silencio, a diferencia de otros lugares donde están conviviendo.

“Con las proyecciones escalonadas para que no se concentre mucha gente en los lobbies o en las dulcerías, con todos los protocolos de desinfección y demás, creo que si de por sí el cine era un lugar seguro, pues sí nos ocupa y nos llama la atención los distintos criterios que se están usando en el País y en los estados”, indicó Sainz.

La Ciudad de México concentra 117 de los 960

Proyecciones con pérdidas

Los exhibidores y los productores de películas se han visto pérdidas millonarias por la pandemia y miles de empleos tienen el riesgo de perderse.

Fuente: Canacine

800 millones de pesos perdidos por películas no grabadas.

100 millones de entradas no vendidas.

5,500 millones de pesos perdidos por ingresos en taquilla.

40,000 personas dependen directamente de los exhibidores.

complejos que existen en el País, por lo que reabrir significaría el regreso del 13.15 por ciento del total de las pantallas existentes en México y así reducir la pérdida en taquillas por el Covid-19 de 5 mil 500 millones de pesos.

Cuestionó los criterios considerados para aprobar la apertura de los centros comerciales y tiendas departamentales y no la de los cines, pues comparten características como aire acondicionado y ser actividades en espacios cerrados.



En el tianguis de Las Torres, los visitantes compran ropa usada sin medidas de sana distancia y algunos sin cubrebocas.

'A ver qué viene'

Como parte del semáforo naranja, ayer volvieron los tianguis

CRÓNICA

ULISES LEÓN
Y ALEJANDRO LEÓN

Desplegado sobre Eje 6, entre Periférico Oriente y Avenida 8, el tianguis de Las Torres, en la Colonia Chinnampac de Juárez, en Iztapalapa, es uno de los más grandes de venta de chacharas en la Ciudad.

Desde el 22 de abril, con el inicio de la Fase 3 de la contingencia, la Alcaldesa Clara Brugada anunció el cierre del tianguis. Ayer, luego

Pablo Flores,
comerciante

/// Pues estuvimos buscando otros medios, otros trabajos, como yo vengo del Estado de México ahí conozco a personas que traen las camionetas que sacan la basura de la calles".

de 71 días, volvió a instalarse.

Aunque la mayoría de los comerciantes se colocaron, hubo poca afluencia de personas.

Una mitad del tianguis, cubierta por un tendido de lonas, se dedica a la venta de ropa de paca, al menudeo y mayoreo, y de alimentos preparados. La otra, bajo el golpe del sol y tendidas las mercancías sobre la arena, es exclusiva de chachareros.

Juan Manuel Cortés trabaja en el tianguis desde 1985, donde se dedica a la venta exclusiva de discos LP.

Relató que, durante la contingencia y pese a su edad avanzada, tuvo que buscar trabajo como cargador en la Central de Abasto.

"Durante el paro este de la contingencia fue durísimo, a ver ahorita qué viene adelante. Tuve que andar de estibador aquí en la Central (de Abasto), pero es una friega, de eso trabajé ahí de más joven".

"Tenía que llegar desde las nueve, diez de la noche y te tienes que echar toda la noche, y más ahí que decían que estaba fuerte la enfermedad", contó Cortés.

En medio de peluches percutidos y juguetes rotos, está Pablo Flores, quien trabaja en Las Torres desde



hace 16 años.

Vive en Cuautitlán Izcalli y para sortear los gastos de su esposa y sus tres hijos tuvo que trabajar dos meses en la recolección de basura.

“Pues estuvimos buscando otros medios, otros trabajos, como yo vengo del Estado de México, ahí conozco a personas que traen las camionetas que sacan la basura de la calles, que recogen la basura, es donde a veces yo me iba a trabajar”.

“Ahí estuve, ahí es donde se pudo sacar algo, pero se podía trabajar y a veces no, como ellos también tienen líderes, había días que sí ya te decían que no fueras, que sólo pueden recoger algunos”, recordó Flores.

En tanto, diferentes negocios de Benito Juárez operaron con restricciones.

En el Mercado 24 de Agosto, en la Colonia Narvarte, los usuarios entraban al lugar por dos accesos que tenían tapetes sanitizantes.

Trabajadores tomaban la temperatura a los visitantes, además de que les ofrecían gel antibacterial.

El acceso era restringido sólo a los clientes que portaban cubrebocas, además de que en el suelo había señalizaciones para fomentar la sana distancia.



BENITO JUÁREZ

■ En Plutarco Elías Calles y Municipio Libre se repartió gel antibacterial a los clientes.

Sergio Olivera



V. CARRANZA

■ Locatarios de la Calle Aluminio colocaron hule cristal frente a sus puestos para evitar riesgos.

Diego Gallegos



ESTÉTICAS Y BARBERÍAS AFILAN TIJERAS



NUEVA
NORMALIDAD



ADRIANA HERNÁNDEZ, EL UNIVERSAL

Con citas y medidas de higiene, las estéticas y peluquerías reabren en la Ciudad de México para salvar a todos aquellos que el confinamiento dejó con el cabello largo, desteñido o tusado. “Mis clientes llegan greñudos”, dice Josefina, mientras le arregla el cabello a Antonio, quien intentó cortárselo en casa y terminó por raparse y teñírselo. **METRÓPOLIA16**



Estilistas, al rescate de greñudos y tusados

HISTORIA

ADRIANA HERNÁNDEZ

—metropoli@eluniversal.com.mx

Greñudos, tusados, con el tinte deslavado o casi rapados, así es como cientos de capitalinos hoy saldrán en busca de una de las estéticas que reinician actividades, luego de varios meses que cerraron sus puertas ante la pandemia por el coronavirus.

Aunque el panorama que encontrarán será diametralmente opuesto a lo que era antes. Las citas son obligatorias, así como la sana distancia y con horarios especiales de funcionamiento, todo con la finalidad de evitar contagios.

Si bien estuvo prohibido la prestación de este servicio, hubo quienes por la necesidad de conseguir un ingreso y mantener a su familia, literalmente, se la jugaron subiendo la cortina antes de tiempo.

Tal es el caso de doña Josefina, de 56 años y propietaria de la estética D'José, quien hace unos días reabrió su negocio porque ya necesitaba generar ingresos, pero lo hace con las medidas de higiene que exige la nueva normalidad.

“Los ahorros se terminaron, me era necesario volver a trabajar, pues la renta seguía corriendo y los gastos al estar en casa se incrementa-

ron”, comentó y recordó que su estética estuvo cerrada durante dos meses por acatar las medidas que impuso el Gobierno capitalino.

Al inicio la preocupación de contraer el virus fue lo que predominó, pero con el transcurso de los días y los gastos de permanecer en casa, la cuarentena de Josefina y su familia se tornó en días de estrés, tristeza y preocupación.

D'Jose ahora tiene reglas para laborar en la nueva normalidad. Para sus clientes: uso obligatorio de cubrebocas y no retirárselo en ningún momento, limpiar el calzado antes de entrar, lavarse las manos y la sanitización de cada cliente antes de ser atendido. Para Josefina y Gabriela es forzoso no retirarse la careta, utilizar cubrebocas, lavado de manos, desinfectar el área de trabajo con cada cliente y sus herramientas de trabajo.

Josefina mencionó que tomar estas medidas es de suma impor-

tancia, ya que no sólo se trata de cuidarse a uno mismo, sino de hacerlo entre todos, porque le sigue sorprendiendo que haya gente que aún no crea en el virus: “Por ellos es que hay que protegernos más y tomar estas medidas ayudará a que nuestra economía se reactive”.

Con sólo un par de días abierto, Josefina aseguró que sus precios los mantendrá, para así cuidar el bolsillo de sus clientes, pese a que ahora hay gastos extras, como los sanitizantes, el jabón, toallas desechables, gel antibacterial y cubrebocas, por si algún “incrédulo” llegara a solicitar sus servicios sin traer consigo uno.

“Mis clientes llegan greñudos, porque les daba miedo cortarse el cabello o ser tusados”, como Alejandro, quien comenta que su mamá le cortaba el cabello, o Antonio, quien intentó cortarlo y terminó por raparse y tefñrselo; “ahora vengo a qué Josefina lo arregle”. ●



Pese al miedo a contraer coronavirus, Josefina tuvo que abrir su estética antes porque ya no tenía dinero para sobrevivir.



LLENO, TIANGUIS EL SALADO AL SER REABIERTO



XINHUA/STR) (AH) (VF) (CE)

En su reinstalación, cientos de personas recorrieron este tianguis, ubicado en Iztapalapa y uno de los más grandes de la Ciudad de México.

“Antes había sólo dos familiares dependientes del tianguis; con la crisis, ahora son cuatro”

[Daniel Blancas Madrigal]

BITÁCORA COVID

Desempleo y COVID. “Mis hermanas le van a tener que entrar al tianguis, aunque vendan chácharas... hay que sacar para comer”, dice a *Crónica* doña Paulina ❖ “En los próximos meses vamos a ver cientos, miles de familias que no van a tener otra opción”, afirma el delegado de siete tianguis en la CDMX y el Estado de México

Rumbo al país de la *changarrización*



2 [Daniel Blancas Madrigal]

En casa de los Portugal ya no habrá sólo dos familias dependientes del tianguis, sino cuatro. “Mis dos hermanas le van a tener que entrar, no hay de otra. A ver qué venden, aunque sea chácharas como yo, pero al menos que saquen para comer”, dice doña Paulina, madre soltera de 33 años y quien, entre vendedoras, se alista ya para volver en los próximos días al comercio sobre ruedas.

“Frente al desempleo y las penurias económicas, el país está destinado a la changarrización”, asegura don Manuel, delegado en

siete tianguis montados en los límites de Ciudad Nezahualcóyotl y la Ciudad de México, aunque por el despunte de la pandemia, desde medianos de mayo suspendieron actividades.

“En los próximos meses vamos a ver cientos, miles de familias que no van a tener otra opción que los tianguis, porque muchos se quedaron sin empleo, y en este trabajo no hay requisitos de ingreso. Tendrán que usar el poco dinerito que tienen, lo que les cayó de la ayuda del gobierno o incluso pedir prestado para comprar mercancía y poner su puesto”.

El vaticinado crecimiento in-

discriminado, alerta el delegado, “no debe ser ignorado por las autoridades, porque los tianguis requieren orden, delimitación geográfica, consentimiento de los vecinos, seguridad, uso del espacio público y manejo de basura”.

En el día designado para la apertura de tianguis, conforme a la nueva normalidad en la Ciudad de México, *Crónica* realiza un recorrido por algunos en la zona colindante de Iztapalapa y Neza. Dos realidades bajo angustia: del lado de la capital, la ansiedad de los marchantes por armar sus puestos y ofrecer sus productos, ya sin el asedio policial o de inspectores; y del lado del Estado de México, la inquietud de no poder salir todavía, por el alto índice de conta-

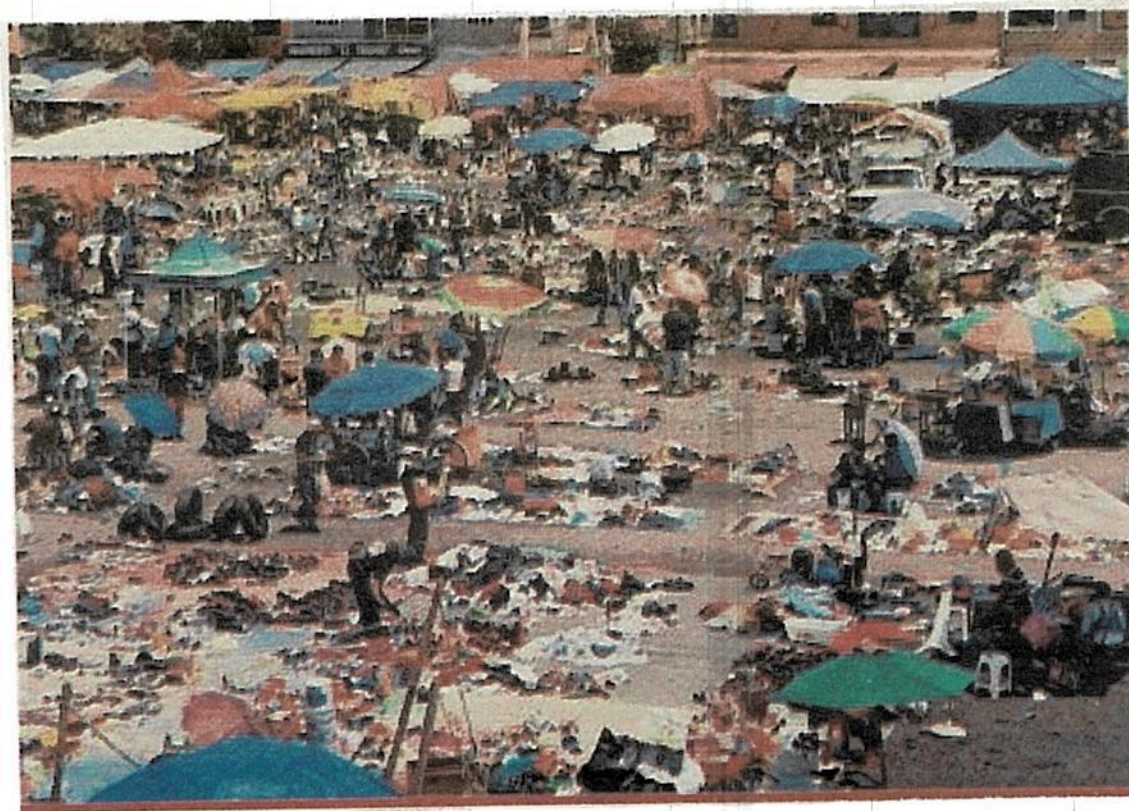



gios y el semáforo en rojo en la entidad. La paralización total se dio aquí desde el jueves 21 de mayo.

“En la primera quincena de mayo aún nos dejaban ponernos unos días, y otros con horarios restringidos, pero desde el 21 ya nada”, cuenta don Samuel Moreno, quien mantiene a su familia desde hace nueve años con la venta de mochilas y bisutería.

—¿Y qué ha hecho en estas semanas?

—Teníamos un poco ahorrado, con eso aguantamos unos días, apretándonos el cinturón. Luego comenzamos a ofrecer las cosas con los amigos o vecinos, para ganar algo. No la libramos del todo, y un hermano de mi esposa debió prestarnos dinero.

En una u otra franja, hay voces en común: los tianguistas y los tianguis se reproducirán... Tan sólo en la CDMX, sumaban unos mil 500 antes de la pandemia.

En los últimos días, aprovechándose de la mayor flexibilidad de las autoridades iztapalapenses, grupos de comerciantes del

Edomex optaron por recorrer sus tianguis unas calles: abandonar la jurisdicción de Neza e internarse en territorio de Clara Brugada. Así ocurrió en los sobreruedas ubicados en avenida Texcoco, “donde un camellón de dos metros de ancho separa las dos demarcaciones”, describe don

Crónica realiza un recorrido por algunos mercados sobre ruedas en la zona colindante de Iztapalapa y Neza. Dos realidades bajo angustia

Manuel, quien coordina unos mil 700 puestos, entre los siete tianguis ya referidos en las colonias Maravillas, El Sol, San Juan, Las Palmas y Juárez Pantitlán.

“Los que me han tenido sin dormir son los de las chacharitas —dice—. Antes del coronavirus, llegaban al tianguis a vender 100 o 150 pesos diarios, sólo para comer. Tenían que pagar tres o cinco pesos por ponerse, pero a veces hasta les omitíamos el pago. ‘No tengo don Manuel’, me decían

‘Para la otra’, les contestaba, porque sabía de sus necesidades”.

—¿Y qué ha sido de ellos?

—Pues ahí deben estar: sobreviviendo. Muchos me han llamado: “Oiga, ¿qué vamos a hacer?, ¿hasta cuándo?”. ¿Qué les puedo decir? No es cuestión de nosotros, es por disposiciones de Salud. Hubo quien me decía: ‘me voy a ir a poner, porque no tengo para comer’. Me daba tristeza, sólo los aconsejaba que pusieran el puesto en sus casas, porque en la zona del tianguis corrían el riesgo de parar en el Ministerio Público o hasta en la cárcel.

De los mil 700 puestos, alrededor de 600 correspondían “al área de bazar”, detalla el delegado de manera amable.

—¿Bazar?

—Así les decimos a los de las chacharas, para que no se escuche feo...

Pero aún entre esos 600 puestos, hay diferencias: la mitad son más grandes, solventes; y la otra mitad, sobrevive apenas ofreciendo “chucherías, baratijas u otros artículos caseros de medio uso”.

Don Manuel nos presenta a Paulina, quien pese a su juventud treintañera tiene dos hijos adolescentes de 14 y 11 años. Desde hace 8 años se mantiene de la venta en tianguis.

—¿Qué vende?— se le pregunta.

—Cosas que tengo en mi casa, chachararitas que me dan vecinos y familiares: ropa, herramientas, trastes, zapatos...

—¿Y cuánto gana?

—Unos 150, 180 al día, se da barato, porque son cosas de uso.

—¿Qué ha hecho para sobrevivir estos meses?

—Con mi mamá en las quesadillas. Ella vende antojitos en el tianguis, o vendía, porque ahora con el coronavirus puso su puesto en la casa, que es de su suegro. Se juntó con otro señor después de lo de mi papá y se quedó en esa casita...

—¿Y ustedes dónde viven?

—Con ella. Es lo bueno, que no pagamos renta...

—¿Le han ayudado a vender quesadillas?

—Sí, y guisaditos. Pero sólo alcanza para comer y seguirle dando vueltas a lo poquito que se saca: se invierte para lo del otro día. Ponemos diario el puesto, lo que salga es bueno.

—¿Cuánto en un día bueno?

—Hemos vendido hasta 500, 550, pero de ahí comemos todos: mi mamá, yo y mis dos hijos, y mis dos hermanas, que también la pasaron mal con el trabajo y se metieron a las quesadillas. Unos días vendemos guisados, y otros no, sólo antojitos.

—Se dijo que durante la enfermedad habría apoyo para los tianguistas...

—Quedaron de hacer un censo, pero no supimos en qué paró. ¿Cómo iban a contarnos si no estábamos en el tianguis?

Don Manuel le dice: “Seguramente la semana que entra ya habrá chance de trabajar”.

—Ojalá —se anima Paulina—, porque ya hasta mis hermanas van a ir, ahí por favor les aparta un pedacito. Ándele, estamos fritos...



Prima impunidad en desarrollos de City Express y Sky Towers: colonos

JOSEFINA QUINTERO MORALES

356R
Con la "aprobación" de la autoridad, que se declaró imposibilitada para detener la construcción de los proyectos City Express Cuicuilco y Sky Towers en Anillo Periférico Sur, colonia Pedregal de Carrasco, se desarrollan en total "impunidad", denunciaron vecinos, quienes el miércoles tuvieron un encuentro con funcionarios del gobierno de la ciudad en aras de evitar que ambas obras se realicen sin autorización.

En la reunión se informó a los vecinos que sus denuncias por presuntas irregularidades en dichas construcciones serán atendidas el 9 de agosto, debido a la pandemia de Covid-19; no obstante, las obras seguirán su desarrollo sin certeza jurídica y afectando sus viviendas, lamentaron.

El 15 de junio los vecinos alertaron a las autoridades sobre el inicio de trabajos en los referidos terrenos que han dañado muros y cuarteado departamentos de las viviendas colindantes de las unidades habitacionales Villa Panamericana y Villas

del Pedregal. Además, los proyectos superan en mucho los niveles de los conjuntos habitacionales, pues son torres de 15 pisos.

Sin embargo, Santiago Seguí, secretario particular del subsecretario de Gobierno, les anticipó que en caso de que el número de enfermos de coronavirus aumente, la fecha planteada se aplazaría porque las oficinas administrativas seguirían cerradas.

Jorge Olivares, del área de Concertación Política del gobierno de la ciudad, les expuso que sus quejas se deben presentar ante el Instituto

de Verificación Administrativa de Coyoacán para que se pueda hacer la suspensión de la obra, a lo cual los inconformes respondieron que la queja se presentó y se tuvo como respuesta que "debido a la pandemia no pueden acudir al sitio para corroborar que se incumplen las normas de construcción que se están aplicando por el semáforo Covid".

Ante las respuestas de los representantes del gobierno de la capital, los vecinos se declararon indefensos ante el poder de los desarrolladores inmobiliarios, que continúan

operando sin importar el daño que hacen a su patrimonio y a la zona.

Manifestaron que con las nuevas construcciones, si es que se concretan, se verán afectados en servicios públicos, como el agua, porque las tomas de abastecimiento tienen sus principales ramales precisamente sobre la avenida.

Los quejosos lamentaron que por la suspensión de actividades administrativas para evitar contagios de Covid-19 se ponga en riesgo el patrimonio de los colonos, sin que el gobierno de la ciudad actúe para impedirlo.

**SECRETARÍA DE GESTIÓN INTEGRAL DE RIESGOS Y
PROTECCIÓN CIVIL**



03 JUL 2020

B. 2

Página:

5

Sección:

Fecha:

Enlistan los retos

Priorizan prevenir riesgos en CDMX

Definen a la Capital como a una 'ciudad multiamenazas' por sus condiciones

IVÁN SOSA

La Ciudad de México se enfrenta a diversidad de riesgos, ante los cuales es necesario mejorar la cultura de prevención, planteó la Secretaría de Gestión Integral de Riesgos y Protección Civil, Myriam Urzúa.

"No es sólo sísmica, es una ciudad multiamenazas, para lo cual tenemos que estar permanentemente preparados", expuso al participar en el foro virtual de la Cámara Mexicana de la Industria de la Construcción (CMIC).

Para enfrentar la diversidad de riesgos a la que están expuestos los habitantes de CDMX, cada vez se actualiza más el Atlas de Riesgo, con mil 259 capas públicas digitalizadas y 89 capas reservadas, indicó.

"Ha sido construido a partir de enero del año pasado, se dice fácil, pero en este momento, tenemos alrededor de 26 millones visualizaciones del Atlas", indicó Urzúa.

Los constructores de todo tipo de obras, explicó, tienen ahora información sobre el tipo de superficie en la que edifican los proyectos, para diseñar medidas preventivas.

"Hay desarrolladores que están viendo el Atlas porque les estamos dando la información necesaria sobre las

zonas más adecuadas para el desarrollo urbano y no construyan en cualquier lugar, en barrancas, en donde hay deslaves, fracturas, hundimientos o grietas", apuntó Urzúa.

En los niños, mencionó, busca desarrollarse la conciencia de que residen en una "ciudad multiamenaza", a través de esfuerzos pedagógicos.

Urzúa apuntó que la CDMX sigue en crecimiento, y será la quinta megalópolis más grande del mundo, por lo que a la vez incrementa el riesgo de desastres acentuados por el cambio climático, lo que requiere construir una capacidad de resiliencia.

Es construido, detalló, el Sistema de Alerta Múltiple para generar avisos con anterioridad a la ciudadanía y a las alcaldías de eventos desde lluvias, granizo, vientos, inun-

daciones, cenizas volcánicas o sismos.

Par efectos de riesgo, la Ciudad ha sido dividida en 847 cuadrantes y en cada uno busca crearse un comité para trabajar en la capacidad de prevención y reacción de los ciudadanos.



Temblores de 5.2 *asusta* a capitalinos

En la Ciudad de México se sintió un sismo con magnitud de 5.2 sin que se haya activado la alerta sísmica. El epicentro fue en el municipio de Pinotepa Nacional, Oaxaca.

2

eleconomista.mx



SECRETARÍA DE DESARROLLO URBANO VIVIENDA



Impulsan constructores la renta de viviendas

VÍCTOR JUÁREZ

Con la publicación de los lineamientos del Programa de Vivienda Asequible del Gobierno de la CDMX se abre la posibilidad para impulsar la vivienda en renta para los trabajadores mediante esquemas que permitan optar por la posible adquisición del predio en el que han vivido.

Así lo consideró Armando Díaz Infante, presidente de la Cámara Mexicana de la Industria de la Construcción en la Ciudad de México (CMIC), durante su participación en el foro "Hacia el pacto por la vivienda", convocado por la organización Re Habitar México.

"Estamos proponiendo la vivienda en renta, creemos que la Ciudad, el País, requiere un fideicomiso de in-

versión en bienes raíces para vivienda de los trabajadores.

"Hoy sabemos que la vivienda en renta es una opción para que los trabajadores no afiliados puedan tener acceso (a la vivienda) a través de renta", señaló el empresario.

Este tipo de vivienda podría dirigirse a los trabajadores no afiliados a los Organismos Nacionales de Vivienda, tales como el Infonavit o el Fovissste, que a pesar de no ser sujetos a este tipo de créditos con instituciones públicas, no solamente tienen la necesidad de vivienda, sino también la capacidad de ésta.

La propuesta permitiría, a través del pago oportuno de renta de 5 mil pesos o menos, trasladar un contrato de renta tradicional al financiamiento o crédito hipotecario.



Frenan construcción en el Parque Japón

IVÁN SOSA

Vecinos de la Colonia Las Águilas obtuvieron la suspensión definitiva en un juicio de amparo para evitar que el Gobierno de la CDMX construya una preparatoria dentro del Parque Japón, en Álvaro Obregón.

“El Juez Sexto de Distrito en materia administrativa nos otorgó la suspensión definitiva el miércoles pasado en contra de esta construcción”, explicó el abogado Carlos Moreno.

Solicitado el amparo, el juez pidió información a las autoridades capitalinas, luego de que los vecinos tuvieron conocimiento de la solicitud del Instituto de Educación Media Superior (IEMS) a la Alcaldía Álvaro Obregón para transferir el predio a Patrimonio Inmobiliario de la Ciudad, lo que se concretó en marzo.

“El parque debe ser un espacio público, una área verde, no puede ser utilizado para construir una edificación de este tipo, menos en un terreno de 11 mil metros cuadrados en la esquina de Las Águilas y Rómulo O’Farrill”, indicó el abogado.

La vecina Silvia Urquidi comentó que el Gobierno ha

Carlos Moreno,
abogado

“El parque debe ser un espacio público, una área verde, no puede ser utilizado para construir una edificación de este tipo, menos en un terreno de 11 mil metros cuadrados”.

intentado construir varios inmuebles en el Parque Japón siendo el más reciente una estación de transferencia de residuos a cargo de la Agencia de Gestión Urbana (AGU), rechazada también por los vecinos.

“Después de ese intento, el Gobierno de la Ciudad anunció que iban a restaurar el parque con un diseño del arquitecto Mario Schjetnan, el cual quedó en promesas”, apuntó Urquidi.

Ante una eventual respuesta de las autoridades para impugnar la suspensión definitiva, los vecinos indicaron que mantendrán el juicio.

SECRETARÍA DE MEDIO AMBIENTE



1

Página:

5

Sección:

cd

Fecha:

03 JUL 2020



Especial

Chapultepec a solas

M. HIDALGO. Con el semáforo epidémico en naranja, la Dirección de Gestión del Bosque de Chapultepec reabrió la Primera Sección del Bosque de Chapultepec para operar al 30 por ciento de su capacidad. Sin actividades grupales, ya se puede caminar, trotar, correr, ejercitarse y transitar en bicicleta.



SISTEMA DE AGUAS



TENER UNA MEJOR FUENTE DE DISTRIBUCIÓN, OBJETIVO

Destinará Sacmex 7 mil 320 mdp a la sustitución de la red hidráulica

Busca ahorrar y recuperar 2 mil litros de agua por segundo, dice Rafael Carmona
// Cerrará 50 pozos en Iztapalapa y Tláhuac
// Tienen efectos nocivos por hundimientos

ROCÍO GONZÁLEZ ALVARADO

busca
El Gobierno de la Ciudad de México busca ahorrar y recuperar 2 mil litros de agua por segundo mediante la sustitución de la red hidráulica, control de presión, detección y reparación de fugas, y con ello cerrar 50 pozos de agua en la zona oriente, es decir, en Iztapalapa y Tláhuac, donde se tienen los efectos más nocivos por el hundimiento del suelo y donde es más difícil potabilizar el líquido debido a su calidad.

En el foro virtual Planeación para el desarrollo sustentable de la Ciudad de México, organizado por la Cámara Mexicana de la Industria de la Construcción, el director del Sistema de Aguas de la Ciudad de México, Rafael Carmona, detalló que este objetivo se pretende alcanzar con la macromedición y sectorización de la red de agua potable, con miras a tener una mejor distribución del recurso natural, sin necesidad de desarrollar una fuente adicional de abastecimiento.

A manera de ejemplo, expuso los

casos de Álvaro Obregón y Tlalpan, donde ya se ha obtenido información por medio de estos mecanismos, lo que permitió hacer un diagnóstico y pronóstico.

En la primera demarcación, detalló que se tienen medidas entre 40 y 50 por ciento de las fugas, por lo que con su eliminación y el control de presión en las tuberías se prevé recuperar 150 litros por segundo de agua, mientras que en dos colonias de Tlalpan: Padierna y Miguel Hidalgo, se ha medido entre 60 y 90 por ciento de las fugas, y recuperar 500 litros por segundo.

En este caso, dijo, las fugas son mayores, por lo que el plan de acción es la sustitución de la red secundaria, debido al mal estado en que se encuentra.

El servidor público explicó que cada año, hasta concluir la actual administración, se prevén recuperar 400 litros de agua por segundo, con una inversión total de 7 mil 320 millones de pesos

Para este año se tiene un presupuesto asignado de 506 millones de pesos para la formación de los sec-

tores hidrométricos, adecuación de la red primaria, conexión de pozos, sustitución de la red secundaria, así como en detección y reparación de fugas.

Indicó que además se busca equipar 100 por ciento de los pozos de Lerma y operarlos de manera automática, con indicadores y alarmas de las fallas.

Apuntó que con estas obras se espera que al concluir la administración toda la población cuente con agua suficiente todos los días, aunque no sea con suministro continuo, y que más de 50 por ciento cuente con suministro continuo las 24 horas, los siete días de la semana.

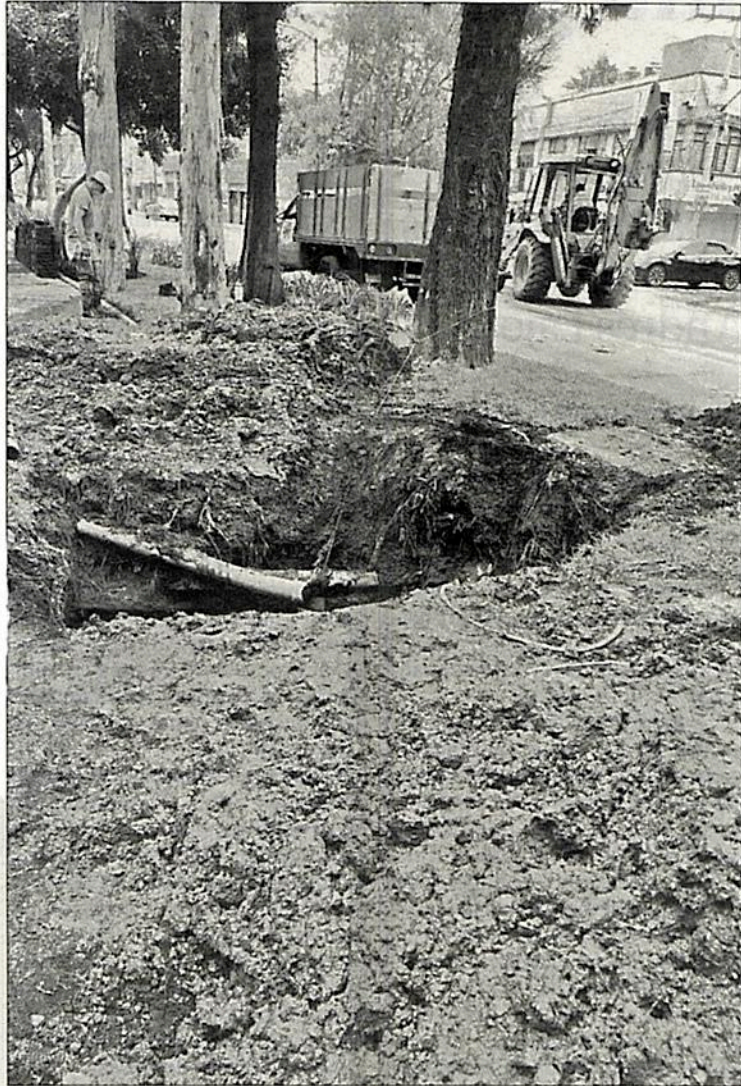

► Ayer por la mañana ocurrió una fuga de agua sobre el camellón del Eje 2 Oriente calzada de La Viga, a la altura de la calle Rodolfo Usigli, en la demarcación Iztapalapa. De acuerdo con el Sacmex, diariamente ocurren 20 fugas en la capital. Foto Sistema de Aguas de la CdMx



Revela UNAM la deficiencia

Merma calidad de agua potable

Hallan 5 sustancias por arriba del nivel permitido en 107 pozos de la Capital

IVÁN SOSA

La calidad del agua entregada en los domicilios de Ciudad de México no necesariamente es potable, expone un informe del Instituto de Ecología de la UNAM.

“Los parámetros de calidad de agua del periodo 2002-2017 superan los límites máximos permisibles, de acuerdo con el análisis de la

información histórica oficial, para coliformes fecales, aluminio, nitrógeno amoniacal, fierro y manganeso”, indica el reporte.

Los investigadores Marisa Mazari y Constantino Macías analizaron los datos oficiales del Sistema de Aguas de Ciudad de México (Sacmex) de 107 pozos, una muestra menor al 8 por ciento de las fuentes de donde es extraída la mayor parte del agua distribuida en la Capital, explica el estudio.

Aun cuando el agua extraída es dudosa, el líquido podría ser desinfectado, pero los registros indican que se incumplen ya las concentraciones requeridas de cloro.

“En el caso de los resultados históricos, 92 de los 107 pozos no cumple con esta condición, 86 por ciento”, cita el documento.

Los investigadores acreditaron que antes del sismo, los pozos ya reportaban problemas de calidad del agua, pero el sismo del 19 de septiembre de 2017 hizo más grave el problema, por las rupturas registradas en las tuberías de drenaje.

“La densidad de coliformes fecales posterior a los sismos se incrementa en los pozos Santa Catarina 9 en Iztapalapa, Tecómitl 10 en Milpa Alta, y Tecómitl 21 en Tláhuac”, menciona el informe, más reciente, elaborado en octubre de 2018.

Las alcaldías con menor calidad del agua son Iztapalapa, Tláhuac, Xochimilco, Coyoacán, Milpa Alta y Azcapotzalco, detalla el “Estudio sobre el estado actual

de mantos acuíferos, explotación de pozos, demanda real y potencial del líquido en Ciudad de México”.

“En algunas zonas estos pozos coinciden o se encuentran muy cerca de las fracturas, como es el caso de Iztapalapa y Xochimilco”, puntualiza.

Para resolver el problema de escasez acentuado por las fracturas ocasionadas por el sismo del 19S de 2017, en la red de agua potable de Tláhuac, el Sistema de Aguas reperforó el pozo Tecómitl 21, pero este informe y las muestras tomadas acreditaron la mala calidad del líquido.

Además, con motivo de la emergencia sanitaria, asignó de forma directa la construcción de una potabilizadora de 50 millones de pesos, por empezar a operar en unas semanas.

La Comisión Nacional del Agua reportó que, en Tláhuac, el acueducto federal volvió a fisurarse con el sismo del 23 de junio, reparaciones que durante las maniobras se retrasaron por hundimientos del suelo, ocasionados por la excesiva extracción de agua.



Es poca y se escapa

IZTAPALAPA. Previo al corte del Cutzamala, miles de litros se derramaron por La Viga, desperfecto que fue reparado por Sacmex. **Elthon García**



Leonardo Sánchez

SECRETARÍA DE OBRAS Y SERVICIOS



Reciclan cascajo en aceras de Tlalpan

IVÁN SOSA *cd*

El reciclaje de los desechos de la construcción en la Ciudad de México ya es parte de las obras públicas, expuso ayer el titular de la Secretaría de Obras y Servicios (Sobse), Jesús Esteva.

“Las banquetas que estamos reconstruyendo sobre Calzada de Tlalpan vienen del triturado de cascajo, porque se generan del orden de 12 mil toneladas diarias de residuos de la construcción, casi la misma cantidad de residuos domésticos”, apuntó el Secretario.

Las aceras de esta vialidad son renovadas desde la zona de hospitales, en el sur de la Ciudad, hasta el Centro Histórico, a la altura del acceso a la Calle 20 de Noviembre, indicó Esteva.

En su intervención dentro de un foro de la Cámara Mexicana de la Industria de la Construcción (CMIC), el Secretario de Obras comentó que toda la cimentación del Parque Cuitláhuac, construido en la Alcaldía Iztapalapa sobre el tiradero de San Cruz Meyehualco, está basada también en el reciclaje de cascajo.

Rosa María Ramírez, directora del Instituto de Ingeniería de la UNAM, planteó que la Ciudad de México es una de las metrópolis con mayor generación de dese-



■ La renovación de aceras se realiza sobre Calzada de Tlalpan desde la zona de hospitales al Centro.

chos de la construcción en el mundo, con una producción de 5 millones de toneladas de cascajo en el año.

Con volúmenes apenas por debajo de los de ciudades de Estados Unidos o India, la demolición y la construcción de inmuebles en Capital del País ha provocado un aumento también en la cantidad de

cascajo generado.

“En 2018, sólo 18 por ciento de los residuos de la construcción fueron reciclados en otras obras en la Ciudad, cuando hay una reducción de costos, oferta de proyectos sustentables, disminución en la dependencia de recursos naturales”, concluyó la académica.

Especial

DESARROLLO INTEGRAL DE LA FAMILIA



Dará el DIF beca a menores de 18 años que perdieron a padres por Covid-19

ROCÍO GONZÁLEZ ALVARADO

Niños y jóvenes de hasta 17 años y 11 meses de edad que hayan perdido a sus padres a causa del Covid-19 en la Ciudad de México podrán acceder a un apoyo económico mensual del gobierno capitalino.

El Sistema para el Desarrollo Integral de la Familia (DIF) de la capital del país explicó que se trata de una ayuda de 832 pesos que se otorgará mediante la beca Leona Vicario a los menores de edad, cu-

ya madre o padre hayan fallecido a causa del nuevo coronavirus.

Para ello, deberán registrarse en la página web <https://dif.cdmx.gob.mx/comunicacion/nota/registro-beca-leona-vicario> con los datos del solicitante, así como del padre, la madre o el tutor al cuidado del menor de edad.

De acuerdo con el reporte más reciente del Gobierno de la Ciudad de México, hasta el miércoles por la noche se tenía un registro de 6 mil 642 defunciones por Covid-19.

En entrevista, la directora del

DIF, Esthela Damián, explicó que además de responder a un formulario se debe anexar el acta de defunción, en la que se especifique que la causa de muerte fue "por Covid-19".

Detalló que después de su difusión en redes sociales, se tienen 450 mil visitas y 510 registros de niños y niñas que solicitan el apoyo, pero aún falta validar la información con el Registro Civil para iniciar la entrega de los recursos.

"Del total de personas fallecidas, desconocemos cuántas tenían hijos menores de edad, pero ya se

detonó el tema y estamos sorprendidos de la respuesta que ha habido", expresó.

Aclaró que por ahora se tomará en cuenta a quienes se les haya confirmado muerte por Covid-19, pues en el caso de los sospechosos se tendrá que esperar al informe del comité científico del gobierno capitalino para conocer cuántos más se agregarían. "Tenemos que esperar los avances de esta comisión, no podemos adelantarnos", comentó.

Apuntó que el apoyo se mantendrá hasta que los menores cumplan

18 años, es decir, "si hay un bebé de meses, se le dará hasta que tenga la mayoría de edad, para lo cual se buscará poner los candados necesarios, a fin de que el programa se mantenga, aun cuando haya cambio de administración, pues sería lamentable que no continuara".

Explicó que el programa de becas Leona Vicario ya existía y concentra apoyos a distintos grupos de población vulnerable, al que se le agregó el de la emergencia sanitaria para los menores que hayan perdido a alguno de sus padres.

SECRETARÍA DE CULTURA



VECINOS Y ACTIVISTAS

► Crean frente para frenar obra de Orozco en el Bosque de Chapultepec

[Redacción]

15
► El Frente Ciudadano por la Defensa y Mejora del Bosque de Chapultepec anunció su rechazo a la obra que desarrolla el artista Gabriel Orozco y la cual tiene por nombre al Pabellón de Arte Contemporáneo y que forma parte del Complejo Cultural Bosque de Chapultepec.

Los vecinos del parque y un grupo de activistas conforman el frente, que ayer dio una conferencia de prensa en la Puerta de Los leones, se manifestaron su desacuerdo con la obra, porque la consideran un proyecto ecocida.

En ese sentido explicaron que con los hashtag #noalOrozcoPark y #Yoprefieroelbosque se realiza una manifestación continua contra la obra en proceso de Orozco, que afectará el bosque. "Nos oponemos a un proyecto ecocida".

Denunciaron que desconocen el proyecto en sus variantes ecológicas, culturales y sociales, pero es un hecho que el Bosque de Chapultepec es un espacio con vulnerable.

Los vecinos expusieron así que se requiere con urgencia poner el foco prioritario en acciones de rescate y protección de la flora, fauna y grupos arbóreos, pues las acciones que existen hoy no son suficientes.

Con la información que hasta hoy se conoce del proyecto cultural, consideraron que éste representará un fuerte impacto al incrementar el número de visitantes; además se agudizará la demanda de recursos para preservarlo, sin dejar de mencionar que el proyecto también tendrá impacto en la reducción de áreas verdes que de por sí ya se encuentran invadidas ilegalmente en áreas como la Tercera Sección del Bosque.



800

HECTÁREAS

tendrá la Cuarta Sección del Bosque de Chapultepec

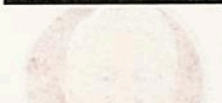

Especialistas se han unido a vecinos contra el proyecto cultural de la zona

/ADRIÁN VÁZQUEZ



CHAPULTEPEC

Buscan revertir plan cultural

MANUEL COSME

19 Jul

Especialistas recomendaron ayer a Gabriel Orozco, artista abstracto, llevar el proyecto del Complejo Cultural Chapultepec al Parque Bicentenario o a los bosques de Tlalpan o Aragón, mientras vecinos de las alcaldías Miguel Hidalgo y Cuauhtémoc que se oponen a este programa solicitaron audiencia a ocho instancias de gobierno para ser informados del plan.

Al integrarse en el Frente Ciudadano por la Defensa y Mejora del Bosque de Chapultepec se pronunciaron en contra de la propuesta, porque afectará más a ese pulmón de la Ciudad de México y consideraron que "la prioridad es protegerlo juntos, ciudadanos, autoridades y equipo responsable del proyecto y abrir todos los cauces posibles a la creatividad y la participación ciudadana".

Víctor Juárez, Eduardo V. Farah y Pablo Gaytán ofrecieron una conferencia de prensa

a un costado de la Puerta de los Leones, que da acceso a Chapultepec, y coincidieron en advertir que ese sitio es ecológicamente vulnerable y su equilibrio está en riesgo.

Presentaron copia de una carta que fue entregada y recibida en la Presidencia de la República, en la que le solicitan al primer mandatario información sobre el avance de la planeación y detalles de la intervención.

Eduardo V. Farah, escritor y ecologista, lamentó que Gabriel Orozco intente modificar el Jardín Botánico para construir un museo de arte contemporáneo, cuando el bosque está en muy malas condiciones.

En su oportunidad, Pablo Gaytán, catedrático de la Universidad Autónoma Metropolitana, plantel Xochimilco, aseguró que las principales funciones del bosque de Chapultepec son de visita, comprensión y relación con la naturaleza, pero la propuesta de Gabriel Orozco es de una visión completamente distinta y está dirigido a un sector minoritario de la población.

SECRETARÍA DE SALUD



Mitigar propagación del COVID-19 en la CDMX, entre los retos asimilados: López Arellano

[Cecilia Higuera Albarrán]

La titular de la Secretaría de Salud de la Ciudad de México, Oliva López Arellano, aseveró que uno de los aprendizajes más importantes de cara a los retos que se han tenido que enfrentar ante la pandemia del COVID-19 ha sido responder de manera coordinada—como sector local y a nivel regional—, para mitigar la propagación de los contagios y con ello reducir los efectos de la enfermedad.

Refirió que una vez iniciada la Fase Tres de la contingencia, cuando ya se tenía un contagio generalizado y resultaba imposible rastrear los casos y sus contactos, “tuvimos una mirada metropolitana” frente a una población de nueve millones de habitantes y de una población flotante de 22 millones, es decir, todas aquellas personas que habitan en la zona conurbada a la ciudad de México pero que transita por la gran urbe.

La doctora López Arellano resaltó que más de 60 por ciento de los capitalinos está en condición de vulnerabilidad, en pobreza, o vive al día, por lo que para este sector ha sido muy difícil o imposible quedarse en casa, debido a lo cual las actividades ya no pueden mantenerse cerradas, planteándose modificar la estrategia—que ya redujo la cifra de infectados—y pasar a la semaforización para avanzar en la construcción de una nueva normalidad.

No se debe perder de vista, dijo, que la circulación del virus continúa presente, pero ha disminuido un po-

❖ Responder de manera coordinada—como sector local y a nivel regional—, para contener la propagación de los contagios y con ello reducir los efectos de la enfermedad, fue uno de los aprendizajes más importantes contra el coronavirus, señala titular de la Secretaría de Salud de la CDMX

co su velocidad de propagación, así como la positividad en cuanto a las pruebas que se han realizado de la enfermedad respiratoria grave y de la ocupación, tanto de general como de intubados.

Este nuevo momento debe enfrentarse reforzando los mecanismos que ya se tienen y fortaleciendo las capacidades territoriales, “porque ahora hay que buscar e identificar las zonas de mayor contagio y avanzar en el seguimiento de contactos para amortiguar un segundo pico, que es probable que suceda.

El Semáforo Naranja en que se encuentra la capital del país implica una “apertura gradual, ordenada y paulatina” en la que se van a abrir



actividades para la incorporación de la gente a la vida laboral y que son básicas para la ciudad, sobre todo en materia económica.

Al participar en la conferencia virtual "Aportes del Departamento de Atención a la Salud en el contexto de la pandemia por COVID-19", organizada por la Universidad Autónoma Metropolitana (UAM), Unidad Xochimilco, la funcionaria puntualizó que aunado a la Jornada Nacional de Sana Distancia, comenzó a darse la reconversión de nosocomios, la cual comenzó en febrero, a fin de garantizar la capacidad, dados los antecedentes en Italia, Francia o China "que nos mostraron que un punto crítico era la

asistencia a pacientes graves".

Refirió que 80 por ciento de los infectados padecen síntomas leves o moderados, empero, "aquellos que se complican y requieren un cuidado asistido representan puntos críticos", lo cual permitió identificar tempranamente el riesgo de saturación de las salas de urgencia por jóvenes con cuadros moderados, pero que desplazarían a quienes necesitaban vigilancia intensiva especializada.

Con tal objetivo fue que se desarrollaron dos mecanismos "muy potentes para desafiar" la crisis: el servicio SMS 51515 COVID-19 y la reconversión hospitalaria, que si bien involucró a todo el país, en el Valle de México agregó la experiencia de

todas las instituciones y sanatorios, aun los privados, en "el proceso gradual de incorporar la infraestructura existente y hacer ajustes en términos de equipamiento".

Además, el servicio de atención vía mensajes cortos SMS permitió que los enfermos leves y moderados se quedaran en casa y la readaptación de las instalaciones ayudó a que los graves dispusieran de espacios de recepción en urgencias y de camas con ventilador en las unidades médicas.

Aunado a lo anterior, sigue vigente la Agencia de Protección Sanitaria, que capacita comercios, locales, mercados, funerarias, asilos y todas las áreas públicas de concentración de personas para reducir la intensidad de los contagios.

En el Sistema de Transporte Colectivo Metro, donde hay una importante colaboración de la ciudadanía, se han implementado la regulación de flujos; la reducción de aforos; el incremento de trenes y corridas, y el cierre de estaciones, lo que "ha permitido anticiparnos a situaciones críticas de saturación y brindar una respuesta de atención aceptable".

La secretaria López Arellano mencionó que el tránsito del resguardo domiciliario generalizado al modelo de Semáforo Epidemiológico ha consistido en un plan gradual de apertura, porque "sabemos que el derecho a la salud y su protección es prioritario, pero existen otras garantías que deben respetarse y corresponden al trabajo y a una vida digna".



Hospitalizados generales en los últimos cinco días, por debajo de los 2,900

En la CDMX, ocupación de camas se ubica en 61%

• El lunes pasado, la capital pasó de rojo a naranja en el semáforo

Héctor Molina
hector.molina@eleconomista.mx

La tendencia en los casos de Covid-19 que necesitan hospitalización han ido a la baja en la CDMX en su generalidad; aunque en días recientes se han presentado ligeros repuntes.

Entre el miércoles 24 de junio y el miércoles 1 de julio se pasó en la CDMX de 2,997 hospitalizados generales a 2,830, una baja de 167 casos, equivalente a 5.57% menos.

No obstante, en ese periodo se registraron alzas. El domingo 28 de junio se contabilizaron 2,822 casos de personas que necesitaron una cama de hospitalización general, esto es sin ventilador; un día después, el lunes 29, la cifra subió a 2,844, un aumento de 22 casos.

Al día siguiente, el martes 30 de junio, la cifra de hospitalizados no intubados se incrementó de nuevo a 2,890, un alza de 46 casos.

Si se cotejan las cifras entre el domingo 28 de junio (2,822) y el pasado martes 30 del mismo mes (2,890), se observa un aumento de 68 casos, un alza de 2.4 por ciento.

El incremento de los casos coincidió con la entrada en vigor del semáforo naranja en la CDMX, el lunes 29 de junio, que significó un relajamiento del aislamiento social.

Según los reportes dados por las autoridades a nivel federal, al 24 de junio

se registró una ocupación de camas generales en la capital de 65% y en camas con ventilador de 51 por ciento.

Mientras que al corte del 1 de julio, hubo una ocupación de camas generales de 61% y de camas con ventilador de 49 por ciento.

Cabe recordar que el principal indicador para el cambio de color en el semáforo epidemiológico es el porcentaje de ocupación de camas, ya que en caso de que el promedio supere 65% de ocupación de camas generales, la capital puede volver al color rojo.

En cuanto a las instituciones con mayor disponibilidad de camas generales, hasta el pasado 30 de junio, de acuerdo con los reportes del gobierno capitalino, está en primer lugar Pemex con 106 camas disponibles, equivalente a 65% de las censadas en hospitales de la petrolera.

Nuevo León limita movilidad

Ante el aumento de contagios y defunciones por el Covid-19 en Nuevo León, el gobierno estatal anunció que se implementarán nuevas medidas para reducir la movilidad en el estado.

Ayer, en conferencia, el gobernador Jaime Rodríguez Calderón sostuvo que, pese al aumento, no habrá toque de queda.

“Habrá medidas restrictivas para que podamos estabilizar nuestro sistema hospitalario (...) si las cosas siguen tendré que tomar la decisión de toque de queda, claro se los digo”, advirtió.

El mandatario local presentó las cifras de la pandemia en la entidad, las cuales muestran que del 21 al 27 de junio, en la semana 26 de la epidemia, la ocupación de camas de hospitalización llegó a 55%; en comparación, una se-



Tendencia favorable

Al cambiar de rojo a naranja en la Ciudad de México (el 29 de junio), se observan cambios mínimos en el número de personas que ocupan una cama de hospitalización.

Camas generales ocupadas |

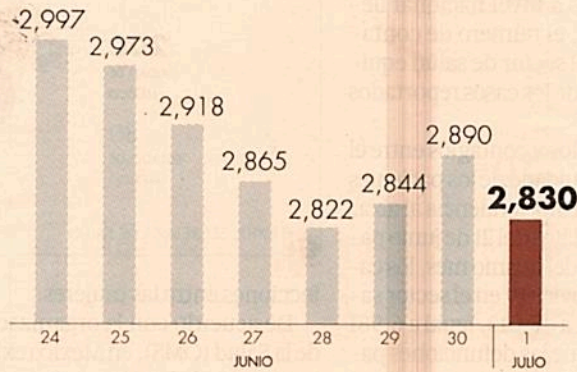

mana antes, en la 25, la ocupación fue de 38 por ciento. “Abrimos en la semana 24 y obviamente se nos duplicó la ocupación”, reconoció el gobernador.

En defunciones diarias, Nuevo León pasó de cinco en promedio, en la semana 23 de la epidemia, a 11 en la semana 26, lo que significa un riesgo alto. “Por esta razón tenemos que tomar medidas restrictivas”, sostuvo.

Entre las acciones anunciadas por el gobierno local, que se aplicarán a partir de hoy, es que los sábados y domingos se prohíbe que haya personas en las calles, a excepción de que lo estén por trabajo, compra de medicamentos y alimentos o traslados a hospitales.

De lunes a viernes sólo podrá haber personas en la calle por los motivos ya descritos a partir de las 10 de la noche, entre otras medidas.

El estado

gobernado por Jaime Rodríguez, el Bronco, hasta ayer registraba 414 defunciones, 22 más que el pasado miércoles, según reportaron autoridades locales.



Decesos podrían ser tres veces más: Ssa

- Mal diagnóstico y muertes en casa, las causas
- Iniciarán proceso para saber la cifra correcta

PERLA MIRANDA

—nacion@eluniversal.com.mx

El subsecretario de Prevención y Promoción de la Salud, Hugo López-Gatell Ramírez, reconoció que la cifra de personas fallecidas por Covid-19 podría ser tres veces mayor de la que se presenta cada día en las conferencias nocturnas.

“La cantidad de personas fallecidas por Covid podría ser mayor, se habla de tres veces más de las que presentamos aquí cada noche, pero se ha dicho varias veces. Podríamos hacer un video como el de la epidemia larga que se llame ‘Tres veces más’”, dijo el funcionario.

Explicó que muchos pacientes de Covid no fueron diagnosticados y murieron en su casa o incluso en el transporte público, por lo que el sector Salud inició un proceso para identificar el número de muertes a partir de medios indirectos.

“Será mediante actas de defunción, que no es lo mismo que un certificado, y todas las personas que tienen causa de muerte que sugiere que pueda ser Covid, probable Covid, Covid a secas, neumonía o neumonía atípica, todos esos nos permiten hacer una evaluación, y los que resulten compatibles con muerte por Covid entrarán a la estadística, y en cuanto tengamos los re-



Hugo López-Gatell dijo que por medio de actas de defunción corregirán las cifras de muertes por Covid-19 en el país.

“La cantidad de personas fallecidas por Covid podría ser mayor, se habla de tres veces más de las que presentamos aquí cada noche”

“A través de otros métodos, pruebas serológicas, por ejemplo, sabremos el tamaño de la epidemia en México y todo el mundo”

HUGO LÓPEZ-GATELL
Subsecretario de Salud

demia en México y todo el mundo”, aseveró.

Después de que José Luis Alomía, director de Epidemiología de la Secretaría de Salud, informó que México registró 238 mil 511 casos positivos a Covid-19, 6 mil 741 más que el día previo, así como 29 mil 189 defunciones, un incremento de 679 con respecto al pasado miércoles, el subsecretario de Salud destacó que en otros países se estima que la epidemia es mayor; “Como en Estados Unidos: se prevé que sea 10 veces más grave”.

López-Gatell Ramírez resaltó que no es viable hacer comparaciones en términos de mortalidad y ocurrencia de casos entre países, puesto que cada nación tiene diferentes factores.

“Contar casos y comparar países con poblaciones diferentes es un error metodológico, porque donde hay más población existe la posibilidad de un mayor número de eventos”, aseveró el subsecretario. ●

sultados aquí mismo los vamos a presentar”, indicó.

Enfatizó que no se trata de ocultar información, sino que por ahora no es posible tener cifras específicas de la epidemia en México.

“Hemos ocupado el término incommensurable, que significa que algo no se

puede medir, y no porque no se quiera, no, sino porque no es útil identificar cada uno de los casos. Llegará el momento en que a través de otros métodos, de pruebas serológicas, por ejemplo, sabremos el tamaño de la epi-



LA CDMX ES LA ENTIDAD CON MAYOR NÚMERO DE AGRESIONES A PERSONAL DE SALUD

Grupos delictivos imponen 54 toques de queda en distintos municipios del país, señala Gobernación

[Redacción]

El confinamiento impuesto por la pandemia del virus SARS-CoV-2, que en México ya cumplió más de tres meses, dejó a diversas entidades a merced de grupos delictivos que delinearón sus propias medidas contra el contagio, como el toque de queda.

En el informe *Observaciones sobre Violaciones a Derechos Humanos cometidas durante la Contingencia Sanitaria por COVID-19*, la Secretaría de Gobernación señaló que en Iguala, Guerrero, así como en Culiacán y Los Mochis, en Sinaloa, organizaciones delincuenciales impusieron toques de queda para evitar el menor número de presencia en personas en la calle, amenazas que

además no arrojan resultados positivos contra el coronavirus.

La dependencia federal también advirtió que el grupo denominado *Grupo Sombra* en Tuxpan, Veracruz, obligó a los ciudadanos a mantenerse en aislamiento, y el tema fue identificado en el municipio de Petatlán, Guerrero, donde se reportaron amenazas contra personal de salud por parte de delincuentes.

En Santiago Ixcuintla, Nayarit, señaló la Secretaría de Gobernación, integrantes del Cártel Jalisco Nueva Generación (CJNG) realizaron cobro de impuestos.

De manera oficial, se implementaron 54 toques de queda en distintos municipios del país.

La pandemia en Méxicó dio a co-

nocer que durante los meses que se han impuesto medidas de distanciamiento social por el brote de coronavirus COVID-19 -marzo, abril y mayo- se reportó la desaparición de mil 260 personas, de las cuales fueron localizadas 551 por lo que permanecen desaparecidas 709.

"Fueron localizadas con vida 513 personas (230 hombres y 283 mujeres) y sin vida se localizaron 38 personas. Es decir, del total de personas localizadas un 93 por ciento fueron localizadas con vida y sólo un 7 por ciento se localizaron sin vida", informó Segob a través de un comunicado.

En 10 estados con mayor número de agresiones contra personal de salud fueron la Ciudad de México con 19, Jalisco con 15 y Coahuila con siete.



Buscarán Covid en el drenaje

IVÁN SOSA

id

Rosa María Ramírez, directora del Instituto de Ingeniería de la UNAM, indicó que desarrollan tecnología para detectar en las aguas residuales de los domicilios de CDMX la presencia del virus causante de la enfermedad del Covid-19.

“El SARS-COV2 y los fármacos que se utilizan para el tratamiento de este virus van en las heces, en la orina y, entonces, los fragmentos genéticos de este virus se encuentran en las aguas residuales y es posible cuantificarlos”, indicó Ramírez.

Con este sistema, expuso, es posible monitorear las colonias para anticipar el crecimiento en la demanda de hospitales con una semana de anticipación, lo que ya es utilizado en Europa.



Trabaja UNAM vacuna Covid

IRIS VELÁZQUEZ

AA

Un equipo de investigadores y estudiantes de la UNAM trabaja en una vacuna y en un tratamiento para pacientes con Covid-19.

El nuevo tratamiento está basado en la administración de bajas dosis de glucocorticoides intranasales, en particular dexametasona, explicó Edda Sciutto, doctora en Investigación Biomédica Básica

e integrante del Instituto de Investigaciones Biomédicas.

Precisó que el protocolo se realizará en conjunto con médicos del Hospital General, del Instituto Nacional de Neurología y Neurocirugía, del Instituto Nacional de Cardiología, y con investigadores de la Escuela Nacional de Ciencias Biológicas del IPN, la Universidad Autónoma de SLP, la Universidad Autónoma de Morelos y el InDRE.

El objetivo, dijo, es prevenir en pacientes moderados la desregulación de la respuesta inflamatoria; en pacientes graves, las complicaciones respiratorias severas que obligan a la intubación y ventilación mecánica; y en los pacientes severos, reducir el tiempo de asistencia respiratoria y mortalidad.

Sobre la vacuna, indicó que en breve se pondrá en marcha un protocolo clínico

para administrar dexametasona a pacientes hospitalarios, un método para detectar anticuerpos de tipo IgG e IgM, que permitirá identificar a personas que han desarrollado respuesta inmune.

De acuerdo con los resultados, agregó, se podría formular la composición óptima de la vacuna para iniciar la evaluación de su capacidad y su inocuidad en un modelo animal.



**GOBIERNO DE LA
CIUDAD DE MÉXICO**

REFORMA
UNAM - DE MÉXICO

Página: _____

1

Sección: _____

CD

Fecha: _____

03 JUL 2020





Covid-19 **679 MUERTES MÁS** INCREMENTO DE CASOS: **2.9%**

RECUPERADOS: **183,757** ACTIVOS: **25,565**

Casos confirmados y muertes en México en los últimos 75 días, según la Ssa.



ENTIDADES CON MAYOR TASA DE LETALIDAD:

(Muertes por cada 100 contagios)

Morelos	23
BC	21
Chihuahua	20
Hidalgo	17
Gro, Sinaloa	16
Q. Roo y Veracruz	15

MUNICIPIOS CON MÁS CASOS ACTIVOS

Puebla	1,169
León	835
Mérida	690
Iztapalapa	580
Centro / Villahermosa	569
Torreón	562

Fuente: Secretaría de Salud

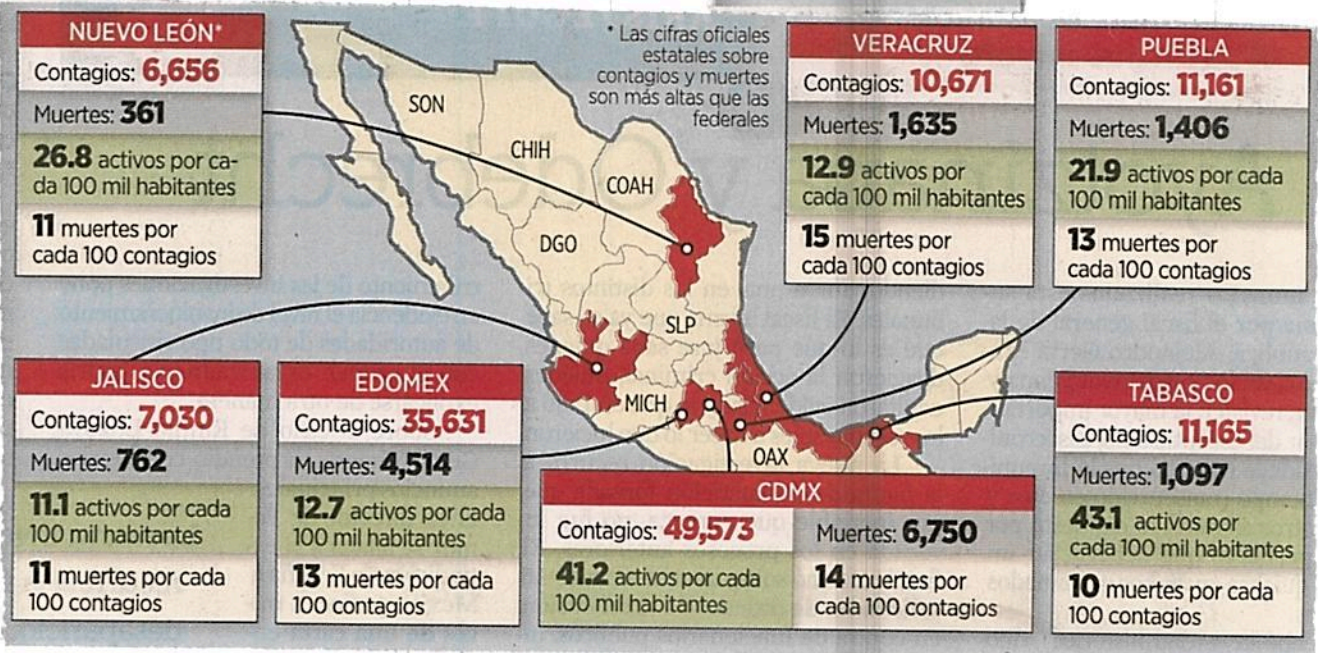



Emergencia sanitaria

JULIO 2
Día 126

NÚMEROS AL DÍA
238,511 CONTAGIOS
25,565 CONFIRMADOS ACTIVOS
76,423 SOSPECHOSOS
29,189 DECESOS
6,741 CASOS NUEVOS

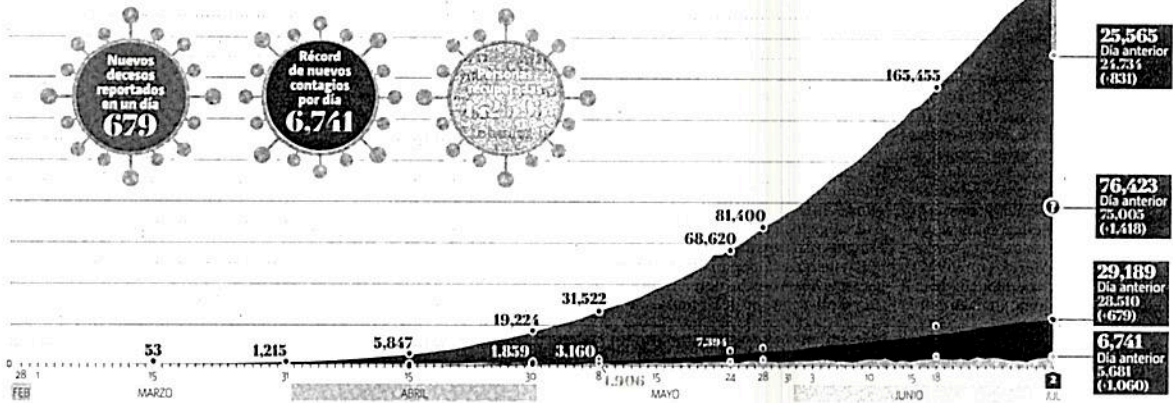

TOP 10 DEL PAÍS

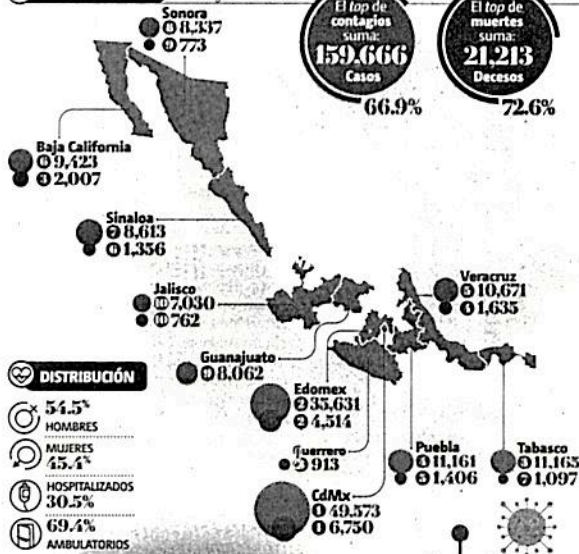

DISTRIBUCIÓN

- 54.5% HOMBRES
- 45.4% MUJERES
- 30.5% HOSPITALIZADOS
- 69.4% AMBULATORIOS

CASOS POR ESTADO

Nuevo León	6,656
Tamaulipas	6,553
Michoacán	5,996
Dakota	5,671
Guerrero	5,652
Coahuila	5,213
Chiapas	4,649
Yucatán	4,601
Hidalgo	4,079
QR	3,947
SLP	3,324
Chihuahua	3,211
Morelos	3,032
Tlaxcala	2,591
Ags	2,399
Campeche	2,092
Durango	2,080
Querétaro	2,052
Nayarit	1,840
BCS	1,631
Zacatecas	973
Colima	603

MUERTES POR ENTIDAD

Hidalgo	698
Morelos	683
Chihuahua	653
QR	605
Dakota	601
Chiapas	584
Michoacán	479
Yucatán	466
Tamaulipas	399
Guanajuato	390
Tlaxcala	367
Nuevo León	361
Durango	296
Coahuila	240
Campeche	223
Nayarit	219
SLP	161
Ags	154
Durango	149
Zacatecas	101
BCS	79
Colima	78

EL RESTO DEL PAÍS

TOTAL: 238,511

EL RESTO DEL PAÍS

TOTAL: 29,189

ÍNDICES GLOBALES

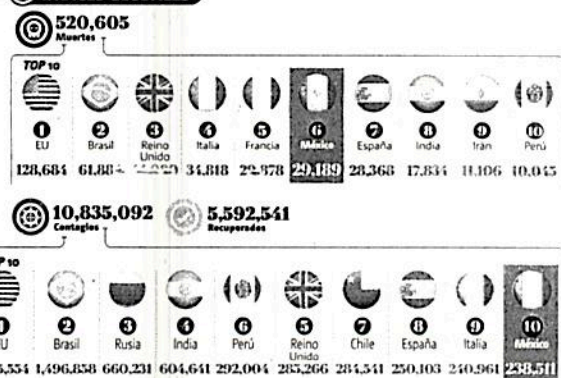

La Ssa registró 6 mil 741 contagios de coronavirus en 24 horas, un nuevo máximo de casos, acumulando a 38 mil 511; en Brasil se reportaron 47 mil 984 infectados en un día, la segunda cifra más alta desde que comenzó la pandemia en ese país.

PANDEMIA COVID 19

SECRETARÍA DE ADMINISTRACIÓN Y FINANZAS



La Tenencia en números:

578

PESOS
es el costo del pago de refrendo en la CDMX.

3%

DEL VALOR
de su vehículo, el costo de la Tenencia en la capital del país.

8,500

PUNTOS
auxiliares de la Tesorería existen para realizar pagos.



Los contribuyentes que no soliciten la aplicación de los beneficios fiscales contemplados dentro de su vigencia perderán el derecho a los mismos y no podrán hacerlos valer con posterioridad".

Secretaría de Administración y Finanzas de la CDMX.

También aplicarán beneficios en el Predial de la capital

Aproveche los descuentos: amplían plazo para pagar el refrendo en la CDMX y Edomex

• Las medidas tienen como objetivo ayudar a los capitalinos y mexiquenses durante la contingencia

16

Ángel Ortiz
jose.ortiz@eleconomista.mx

Ya pagó el refrendo de las placas de su auto? Debido al panorama provocado por la pandemia, el Gobierno de la Ciudad de México, a través de la Secretaría de Administración y Finanzas (SAF), anunció una prórroga al 31 de julio para el pago de dicha obligación fiscal en el que además tendrá la posibilidad de obtener la condonación de la Tenencia vehicular.

Anteriormente, las autoridades habían establecido el 30 de junio como fecha límite para efectuar el pago, sin embargo este miércoles optó por extender el plazo para que los capitalinos cumplan con dicho requisito.

En este sentido, si aún no se pone al corriente, este es el momento para que, desde su hogar y en línea, realice el pago del refrendo que tiene un costo de 578 pesos.

Para acceder al beneficio fiscal de la condonación de 100% en el pago de la Tenencia, la SAF refirió que éste es otorgado tanto a personas físicas como morales sin fines de lucro, además tiene que cumplir con ciertos requisitos como el valor de su vehículo.

Los gobiernos de ambas entidades optaron por ampliar el plazo para pagar al 31 de julio; también podrá acceder al subsidio de la Tenencia.

éste no debe exceder de 250,000 pesos, incluido el Impuesto al Valor Agregado (IVA) y una vez aplicado el factor de depreciación.

Otros requisitos para acceder a la condonación del impuesto es que no tenga adeudos de Tenencia de años anteriores así como contar con la tarjeta de circulación con chip vigente, o bien, realizar el pago correspondiente a la renovación.

Analice métodos de pago

Esta semana en la Ciudad de México arrancó la transición de rojo a naranja en el semáforo epidemiológico, ello no significa una disminución de riesgo por la pandemia, por lo que es importante seguir con las medidas sanitarias y evitar salir de casa, únicamente para lo indispensable.

En este sentido, al realizar el pago de sus responsabilidades fiscales podrá hacerlo de



manera física, pero también cuenta la opción hacerlo en su hogar y en línea desde el portal de la SAF.

Si mi auto supera los 250,000 pesos, ¿qué pasa?

En el caso de que el valor de su vehículo supere los 250,000 pesos con el IVA incluido, el subsidio no aplicará, por lo cual, además de pagar el refrendo también deberá efectuar el pago de la Tenencia que en este ca-

so es de 3% del valor de su vehículo. Por ejemplo, si el valor de su auto ronda entre los 250,000 y 300,000 pesos, el pago de la Tenencia sería entre 7,500 y 9,000 pesos.

Descuentos en Predial

Por otra parte, uno de los beneficios a los que los capitalinos también tendrán acceso durante julio y hasta el 31 de agosto será un descuento de 5% para el segundo semestre del 2020 en el pago del impuesto al Predial, además de la condonación de 100% de multas, recargos y gastos de ejecución de los primeros tres bimestres de este año.

En un comunicado, la SAF anunció que la aplicación de dicho beneficio será siempre y cuando el pago se realice en una sola exhibición y durante la vigencia establecida.

“Los contribuyentes que no soliciten la aplicación de los beneficios fiscales contemplados dentro de su vigencia perderán el derecho a los mismos y no podrán hacerlos valer con posterioridad”, detalló la dependencia a cargo de Luz Elena González Escobar.

Edomex también da prórroga

El Estado de México también ha implementado mecanismos para ayudar a sus habitantes durante la pandemia, por lo que el pasado 30 de junio las autoridades de dicho estado anunciaron la extensión de la prórroga al 31 de julio en el pago del refrendo con la posibilidad de obtener el subsidio a la Tenencia; de igual forma el proceso de reemplacamiento también fue ampliado todo este mes.

En el caso del refrendo, los mexiquenses deberán pagar 660 pesos por dicho concepto, sin embargo para acceder al subsidio de la Tenencia, el valor de la factura no deberá exceder los 400,000 pesos en el caso de los autos, mientras que para las motocicletas es de 115,000 pesos, ambos sin IVA.

Respecto al reemplacamiento, quienes deberán realizar el proceso son aquellos con placas emitidas en el 2014 y el 2015 y así obtendrán un descuento de 50% en el canje, por lo que los autos pagarán 398 pesos, mientras que las motocicletas 297 pesos.