

SECRETARÍA DE GOBIERNO



En CDMX, ya hay actividad restaurantera

EN EL PRIMER día de reanudación durante el semáforo naranja, medidas de separación e higiene y poca clientela.

Regresa consumo en locales tres meses después

Restaurantes cumplen medidas; clientes... no

• Por Karla Mora
karla.mora@razon.com.mx

En la reapertura de los restaurantes de la Ciudad de México, que permanecían con servicio únicamente a domicilio desde el 1 de abril, los locatarios respetaron las medidas de distancia entre mesas y el uso de equipo de protección; sin embargo, los que las olvidaron fueron los comensales.

Así lo advirtieron vecinos de zonas como Polanco, San Ángel o el circuito Roma-Condesa, en los cuales abundan los comercios de comida.

“Entiendo que existe este entusiasmo por salir, pero los clientes se olvidaron de las medidas. Nadie traía cubrebocas, nadie guardaba la distancia, se saludaban de beso, hoy con la reactivación la gente salió y salió a la chorrcha. Cuando veían que las sillas estaban lejos una de otra, las acercaban, debe de haber una revisión

EMPLEADOS de negocios de comida portan cubrebocas, caretas y reciben a comensales con gel; éstos se saludan de beso, acercan sillas y se molestan cuando no hay lugar para ellos



VECINOS DE POLANCO recorrieron negocios para orientar a los dueños, ayer.

Foto: Eusebio



más suerte para ellos”, advirtió Virgilio Passoti, residente de Polanco.

o eldato

La Jefa de Gobierno advirtió que el semáforo naranja es más cercano al rojo que al verde, por lo que señaló que el riesgo por el Covid-19 sigue siendo alto y pidió acatar las normas.

El activista reconoció que los encargados llevaban puestas sus protecciones y recibían con gel a los clientes. Los negocios también se adaptaron con códigos QR que sostenían los meseros para que los clientes lo escanearan y accedieran al menú. El Gobierno de la Ciudad de México, a través del Instituto de Verificación Administrativa (Invea), realizó recorridos para verificar que todo estuviera en orden.

“La respuesta de los locatarios ha sido ejemplar, han respetado aforo máximo permitido, extendido mesas en la vía pública respetando la normativa (...) y manteniendo la franja de dos metros para el paso peatonal”, señaló.

Otro de los problemas, expuso, fue la presencia de muchos repartidores de comida en las banquetas, lo que además de generar aglomeraciones, dificultó el tránsito de peatones.

Caso similar se registró en el corredor Roma-Condesa, narró Liz Palma, quien señaló que los comensales se molestaban con los empleados cuando no les permitían ingresar, para no rebasar el aforo menor a 50 por ciento.

“Cuando los restaurantes no les permitían entrar, entonces los clientes se iban con los ambulantes que sí les permitían comer ahí. También hubo negocios como ‘El Camarón ahogado’ que sí los dejaban entrar sin nada de protección”, indicó.

En San Ángel, Mariela Echegoyen, residente de la zona, aseveró que desde el inicio de la semana se vio un incremento en el flujo de personas en ese tipo de negocios.

Por otro lado, Mayte de las Rivas, presidenta de la asociación La Voz de Polanco, expresó su preocupación por la colocación de mesas afuera de los negocios.

“Hay algunos restaurantes que están extendiendo sus toldos, no se permitirá que se haga permanente y esto aunado a que muchos de ellos nunca han respetado el plan de desarrollo de Polanco. Vamos a vigilarlos”, dijo.

Por su parte, Duania Ludlow, titular de

Internados en la ZMVM

Mínimo repunte de 0.2 por ciento, pero en mejores niveles que en 50 días:



la Autoridad del Centro Histórico, señaló que en la zona no abrieron ayer todos los establecimientos del primer cuadro de la capital dedicados al giro de los alimentos, pues muchos apenas terminaron de alistarse. Por ello, señaló que espera que la actividad se incremente hasta hoy.

De acuerdo con las estimaciones del Gobierno local, 308 mil 610 personas trabajan en restaurantes y 29 mil 239 en los hoteles de la capital, que también reiniciaron sus actividades ayer, al 30 por ciento.



REABREN RESTAURANTES

Con sana distancia entre mesa y mesa y sin objetos de uso común como los servilleteros, los restaurantes abrieron otra vez sus puertas, aunque sólo al 30 por ciento de su capacidad. **CIUDAD**

Vuelven a la mesa

CRÓNICA: REABREN SUS PUERTAS



SIN RIESGOS. En los restaurantes, como Parrilla Paraíso, se cuidó la sana distancia y la toma de temperatura al entrar.

Covid-19

Luego de que los restaurantes permanecieron cerrados por la emergencia sanitaria, ayer dieron la bienvenida a los comensales



SELENE VELASCO
Y ULISES LEÓN

Entre controles de acceso, termómetros, cubrebocas obligatorio, mesas separadas, limpieza exhaustiva y menús digitales, los comensales volvieron a los restaurantes en la Ciudad de México.

Martha es mesera desde hace 10 años y es una de los más de 300 mil trabajadores del sector restaurantero, que estiman autoridades, volverán a laborar como parte del semáforo naranja.

Desde hace tres meses no atendía al público, pues el restaurante en la Colonia Polanco, Alcaldía Miguel Hidalgo, donde trabaja, sólo daba servicio a domicilio y redujo su plantilla de manera temporal.

Ayer volvió a laborar en él. Se cambió dos veces de ropa, se puso su uniforme y sumó accesorios que ahora son esenciales como cubrebocas, careta y un atomizador con desinfectante.

“Son nervios lo que se

siente, como cuando volvías a la escuela, como un examen. Pero esto es el trabajo, recordando las medidas, me emociona porque ya no sabía de dónde sacar (dinero)”, dijo entre risas antes de comenzar su turno.

Trabajadores de restaurantes en Miguel Hidalgo y Tlalpan coincidieron en que lo más complicado de las medidas exigidas por autoridades es el uso prolongado de cubrebocas y caretas.

“No nos escuchamos mucho, pero la realidad es que nos vamos adaptando poco a poco. Vamos a superar esto del Covid-19”, dijo Ángel Cervantes, quien es mesero.

Pese a la reapertura, llegaron pocos clientes. Sin embargo, encargados y meseros dijeron que eso ayuda a cumplir con la indicación de no superar el 30 y 40 por ciento que se permite a establecimientos, cerrados o con espacios al aire libre.

Cuando lo hacían, ya sea de forma individual o



El personal trabaja y cocina con caretas y cubrebocas.

en grandes grupos, los comensales eran recibidos con toma de temperatura, tapetes sanitizantes y gel antibacterial.

Las pláticas de un grupo de 12 personas en Parrilla Paraíso, en Tlalpan, por ejemplo, fueron entre tres mesas, con sillas vacías entre cada comensal, sin música y sin posibilidad de fumar aun en áreas que eran destinadas para ello.

Todo para inhibir el ries-

go de contagio de Covid-19.

En tanto, en la Avenida Álvaro Obregón, en la Colonia Roma, desde las 10:00 horas, algunos trabajadores limpiaron las banquetas y escribieron las promociones del día en pizarras colgantes.

Para no errar en la sana distancia, Abiacle López, encargada de Taquitos Frontera, extendió una cinta métrica entre las mesas.

Aunque se dijo optimista, reconoció que, por

las particularidades del giro, tardará todavía mucho tiempo para volver a obtener el ingreso al que estaba acostumbrada.

“Sabemos que no va a ser la misma cantidad de clientes, súmale que nosotros de meseros vivimos de propinas y aparte el horario es reducido. Nos van a dejar estar hasta la diez, pero esta taquería vive de noche, cerrábamos a las cuatro de la mañana”, dice López.

Marco Buendía,
titular de la Canirac

“Llegamos quebrados a esta reapertura, no tenemos todavía cifras, pero las pérdidas de la industria son incalculables”.



TIBIO REGRESO A LOS RESTAURANTES

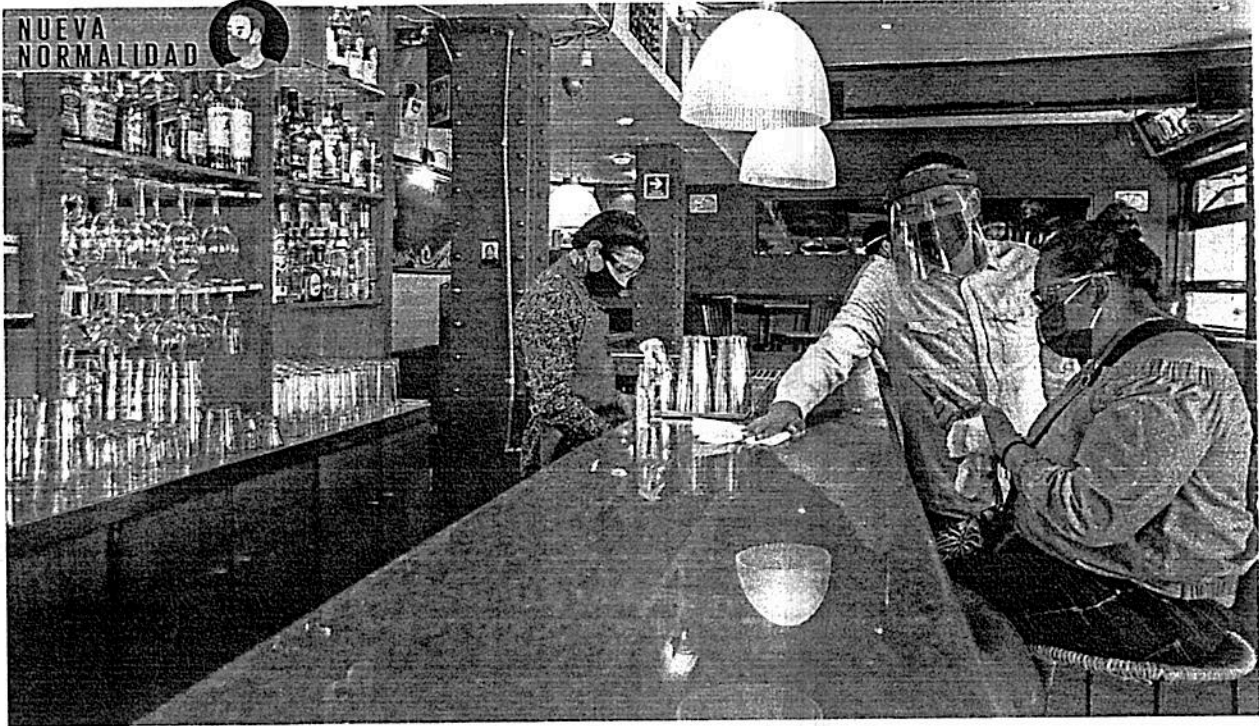

La afluencia de comensales no se hizo esperar; sin embargo, restaurantes, fondas, bares y cafeterías no lograron que 30% de las mesas se ocuparan, que es el máximo permitido para evitar contagios de coronavirus. Los establecimientos que sobrevivieron al confinamiento abrieron con mesas separadas, con medición de temperatura y uso de cubrebocas y gel antibacterial. A20

A cuentagotas llegan clientes a restaurantes

- Algunos no alcanzan 30% de la ocupación, el máximo permitido
- Invitan a la gente a acudir; cumplen normas de sanidad, afirman

NUEVA NORMALIDAD

**DULCE PÉREZ,
ELIZABETH RAMÍREZ
Y KEVIN RUIZ**

—metropoli@eluniversal.com.mx

La nueva normalidad llegó al ramo restaurantero bajo una serie de medidas de sanidad

impuestas por dueños y gerentes, para que los clientes ingresen a los negocios y evitar contagios de Covid-19. La afluencia de comensales no se hizo esperar; sin embargo, éstos no alcanzaron a llenarse.

Los restaurantes y bares abrieron con el cupo permitido de 30%. En la colonia Condesa los establecimientos de la calle de Tamaulipas y Michoacán la poca afluencia se veía re-



flejada con mesas vacías o una ocupación de dos a cuatro comensales en los locales.

CRÓNICA

El gerente del Bar Patanegra contó que el aforo es para 100 personas, pero sólo deben permitir como máximo 30, incluidos los trabajadores. Restaurantes en la zona Centro de la capital corrieron con la misma suerte, por lo menos dos mesas fueron ocupadas por comensales, quienes debían respetar la sana distancia.

Mesas clausuradas para guardar metro y medio de espacio entre comensal y comensal; menús precargados en código QR, para evitar tocar la carta con las manos; personal midiendo la temperatura de los clientes antes de ingresar; uso de gel antibacterial, cubrebocas y caretas, y remojar en sanitizante las suelas de los zapatos, son parte obligatoria de la nueva normalidad.

Estas medidas son implementadas en restaurantes de gama alta, mediana y baja, según pudo constatar EL UNIVERSAL en diferentes recorridos realizados en zonas restauranteras, negocios locales, taquerías y cafeterías.

El restaurante-bar Nuevo León, en horario de comida (de las 14:00 horas en adelante), logró atender cuatro mesas, cuando su cupo es para 50 comensales.

Las medidas sanitarias fueron estrictas en todo momento. Meseros reiniciaron sus actividades frente a

la gente enfundados con caretas, cubrebocas, guantes de látex y bombillas atomizadoras con sanitizante; en las cocinas, a pesar de las altas temperaturas, también debieron usar esta protección personal.

“El protocolo empieza desde que el cliente llega en su auto, el valet que lo recibe desinfecta el interior; en el

acceso tenemos tapetes, termómetro y gel”, aseguró José Luis Martínez, gerente del restaurante Mercaderes, ubicado en la calle 5 de Mayo, de la colonia Centro Histórico.

Jaime Balas, dueño del restaurante Bicentenario, ubicado en Pino Suárez, dijo que estaban listos para reactivar sus actividades y pidió a la

gente que se animara a asistir. Deseó que al gremio le fuera bien en su reapertura, en medio del semáforo epidemiológico naranja.

Cafeterías como Nuevos Episodios, que está a unos pasos del búnker de la fiscalía local, en la colonia Doctores, y recibe a investigadores y abogados penalistas, esperan que

los clientes acudan para que comiencen a generar ganancias.

Sergio Bautista, dueño de la cafetería, contó que tuvo que cerrar tres meses y alcanzó a pagar la renta del local, para continuar operando. “La verdad es que económicamente ha sido muy difícil, pero aquí vamos a estar, sólo nos queda esperar, no sabemos hacer otra cosa”.

En El Borrego Viudo, Bernardo Hernández comentó que autoridades de la Secretaría de Salud se presentaron en el lugar para darles recomendaciones a seguir, como desinfectar las mesas a cada servicio y los autos deberán estacionarse dejando un cajón vacío.

El gerente del Sonora Grill Reforma, Rodrigo Pérez, expuso que durante el cierre pagaron el sueldo íntegro a sus trabajadores. ●

Medidas de precaución para la reapertura

Restaurantes



Podrán operar a 30% de su capacidad y subir a 40% si cuentan con mesas en el exterior



No poner música



Meseros deben usar caretas y cubrebocas



Tienen que cambiar manteles y servilletas después de cada servicio



Las mesas se colocan a 1.5 metros de distancia y en zigzag; en su defecto, poner barreras físicas



Prohibido fumar, incluso en áreas donde estaba permitido



No usar menús impresos e individuales, sólo pizarrones y carteles



Fomentar el pago electrónico y colocar las propinas en lugares señalados



Cerrar a las 10 de la noche

Todos los comercios



Obligatoria, la toma de temperatura al personal y clientes. Se negará la entrada a quien pase los 37.5 grados



Deben tener dispensadores de gel antibacterial y desinfectar áreas comunes



El sistema de ventilación deberá operar con 30% de recirculación al exterior; debe ser natural



Nadie puede ser despedido por tener Covid-19



TANYA GUERRERO. EL UNIVERSAL

Mesas vacías en los restaurantes y cafeterías fueron la constante durante el primer día que el Gobierno capitalino les permite dar servicio en sus instalaciones, luego de meses de servicio a domicilio.



GERMÁN ESPINOSA. EL UNIVERSAL

A todos los comensales se les toma la temperatura antes de que se les permita la entrada al establecimiento.



TANYA GUERRERO. EL UNIVERSAL

Con un creativo baile, los meseros y la botarga de El Borrego Viudo invitaron a la gente a pasar.

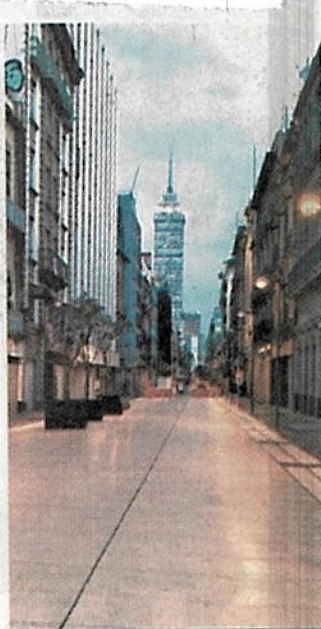

CONTRASTES

**Madero luce
desolada** 2020

A pesar de que los comercios del Centro Histórico reabrieron el martes pasado de manera parcial, la calle Madero luce desolada.

La vía, una de las más transitadas de Latinoamérica hasta antes de la pandemia, tiene acceso controlado, lo que desalienta a los visitantes.

Foto: Arturo Páramo



Megaobras afectan Villa Panamericana

MANUEL COSME

18/07

La construcción de dos edificios en Periférico Sur afecta a los inmuebles aledaños de Villa Panamericana y Villas del Pedregal, alcaldía Coyoacán, por lo que sus habitantes agotarán los recursos legales para detener dichas edificaciones o de lo contrario se movilizarán.

Los vecinos perjudicados se reunieron ayer con autoridades de la Secretaría de Gobierno capitalino a las que pidieron re-

visar los permisos de construcción de esas megaobras.

Recordaron que desde el 15 de junio de este año denunciaron que las labores en las obras de Periférico Sur 5134 y 5176, en Pedregal de Carrasco, no respetan las normas sanitarias ordenadas por las autoridades y no han cesado. Afirmaron que las compañías solamente tienen permisos de demolición y excavación, pero los vecinos temen que aceleren los trabajos y eso traiga consecuencias negativas a la zona.

50

METROS de profundidad tienen las excavaciones

4

REPRESENTANTES vecinales solicitan que la obra se someta a consulta

**SECRETARÍA DE GESTIÓN INTEGRAL DE RIESGOS Y
PROTECCIÓN CIVIL**



Foto: Ricardo Vitela

El trabajador lesionado recibió atención de paramédicos en el lugar, pero no requirió traslado a un hospital.

COLONIA CUAUHTÉMOC

Derrumbe deja un lesionado en obra

El colapso de un tapial en una obra hizo que los servicios de emergencia fueran desplegados para rescatar a un trabajador

21/07

POR IONÁS LÓPEZ
jonas.lopez@gimm.com.mx

Un tapial de unos diez metros de longitud por tres de altura se desplomó la tarde de ayer presuntamente a causa de los vientos y provocó lesiones en un trabajador, informaron la Secretaría de Gestión Integral de Riesgos y Protección Civil (SGIRPC) y la alcaldía Cuauhtémoc.

El incidente ocurrió en una construcción ubicada en el predio de Río Neva 38, en la colonia Cuauhtémoc.

Paramédicos de la Cruz Roja atendieron a un trabajador de 38 años por un golpe en el hombro y espalda, pero no requirió traslado al hospital.

La alcaldía suspendió la por faltas de medidas de seguridad.

DAÑA FACHADA

Una revolvedora que circulaba por la calle Juan Escutia, en la colonia Condesa, jaló y tensó cableado de fibra óptica, provocando la caída de una sección de la fachada de una vivienda.

Aunque no hubo lesionados, trabajadores de la CFE se hicieron cargo de las reparaciones de la acometida eléctrica y tablero de medidores de la vivienda. El seguro de la revolvedora de cemento se hizo cargo de los gastos materiales.

SECRETARÍA DE DESARROLLO URBANO VIVIENDA



Sugieren rediseño urbano

MARCOS CAZARÍN

Ante la pandemia de Covid-19 y la exigencia de replantear el futuro de las ciudades del País, expertos en arquitectura, desarrollo inmobiliario y urbanismo recomendaron rediseñar los instrumentos urbanos que permitan transformar la dinámica de la CDMX.

Con ello buscar que sea más habitable, mejorar el espacio público y aprovecharlo como palanca de arraigo social, cultural, entretenimiento, de comunidad y de disfrute.

Dentro de Foro Hacia el Pacto Nacional por la Vivienda, convocado por el colectivo Re Habitar México, se destacó la oportunidad y la urgencia de crear el Plan de Desarrollo Urbano para la Capital, pendiente desde hace dos décadas.

Con dicho plan pueden generar la visión de la captación de plusvalías como mecanismo de financiamiento, el uso de los sistemas de actuación por cooperación para resolver problemas de las colonias, buscar mayor densidad a la actual, promover el uso

de suelo mixto y de la recuperación del espacio público.

Articular todos estos instrumentos servirá a vecinos, autoridades y desarrolladores para impulsar la dinámica de barrio, favorecer la movilidad, la calidad de vida y la oferta de vivienda.

El arquitecto Horacio Urbano, presidente de Centro Urbano, destacó como un problema concreto de la CDMX que es más fácil encontrar una vivienda de un millón de dólares que de un millón de pesos, por lo que urgió a crear sistemas para ofertar vivienda asequible.

El desarrollador Yuri Zagorin lamentó que no se aprovechen los beneficios de la captación de plusvalías y consideró que falta incentivar el mercado de renta para la dinámica de la Capital y ampliar el potencial de los proyectos de 12 corredores de vivienda a más zonas y mayor área.

Respecto a movilidad, Sara Topelson, del despacho Grinberg + Topelson Arquitectos, expuso que es necesario tener todos los servicios a distancias caminables.

1. INTRODUCCIÓN
2. OBJETIVOS
3. METODOLOGÍA

4. RESULTADOS
5. CONCLUSIONES

SISTEMA DE AGUAS



Sin agua la CDMX

El paro total del sábado en el Sistema Cutzamala afectará a 11 Alcaldías y al 5% de los hospitales Covid, los cuales serán abastecidos con pipas. CIUDAD 2

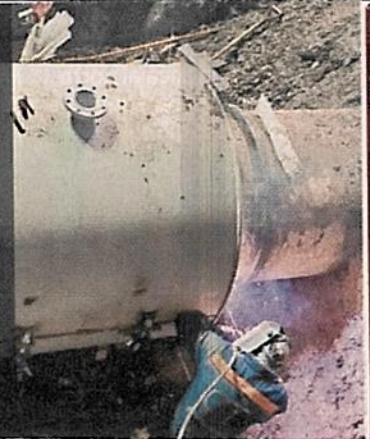

Diseñan operativo de abasto a través de pipas

Aseguran a hospitales el suministro de agua

Reportan que 95% de nosocomios Covid del Valle de México tienen cisterna

IVÁN SOSA

Para evitar afectaciones por el paro total del Sistema Cutzamala, los hospitales Covid de Ciudad de México y la zona conurbada del Estado de México serán abastecidos con pipas, reportó la Comisión Nacional del Agua (Conagua).

Fue revisada la capacidad para guardar reservas en 65 hospitales de CDMX y en 22 del Estado de México, en donde se verificó que 95 por ciento cuenta con cisternas, explicó la directora de Conagua, Blanca Jiménez.

“En menos de un cinco por ciento no tendrían capacidad y en esos casos tenemos un protocolo para atenderlos de manera inmediata”, comentó Jiménez.

Para llenar la capacidad de almacenamiento de los hospitales, antes del sábado a las 02:00 horas, cuando inicie el paro por obras de mantenimiento durante 24 horas, habrá un operativo con 12 pipas de Conagua concentradas en atender los hospitales Covid.

Otras 500 pipas serán aportadas por el Sistema de Aguas de la Ciudad de México (Sacmex) para los hospitales y las 11 alcaldías afectadas por el corte, indicó el director del organismo, Rafael Carmona.

La Comisión de Aguas del Estado de México (CAEM) dispondrá otras 50 pipas, destinadas a sus hospitales y los 13 municipios conurbados afectados.

El dispositivo de abasto a los hospitales, indicó Jiménez, implica la coordinación operativa con los encargados de las cisternas de los hospitales, que tienen los teléfonos

de los operadores del Sacmex para solicitarles pipas al bajar las reservas.

“Se revisó que las pipas lleguen de una manera accesible, porque muchas veces llega uno corriendo a llevar el agua con las pipas y están ahí los puestos de jugo, de las tortas, no tienen la llave de la cadena por donde entra el tanque, todo se está revisan-

do”, apuntó Jiménez.

Sacmex dispuso un pozo en las cercanías de la zona de hospitales de Tlalpan para garantizar el suministro a los institutos nacionales de Enfermedades Respiratorias, Nutrición y Cardiología, indicó Carmona.

En lugar de la K invertida se harán preparativos para que, a fin de año, en otro corte

con fecha por definir, se instale una X, con la cual se conectarán un tubo de alta presión y su ducto de repuesto.

Por ese tubo salen de la bomba de la potabilizadora Los Berros—hacia un tanque, situado en la parte más elevada de la montaña— 16 mil litros por segundo de agua, que luego son enviados en el acueducto de 62 kilómetros.



Será rehabilitado también el tren de potabilización de Los Berros y los equipos eléctricos, incluida la subestación del Cutzamala.

El paro total en las dos líneas del Cutzamala comenzará a las 02:00 horas del sábado y a partir de la madrugada del domingo se restablecerá el suministro, señaló Carmona.

Suspenden servicio

El 4 de julio el Sistema Cutzamala suspenderá su operación durante 24 horas para darle mantenimiento, informó la Comisión Nacional del Agua (Conagua).

Suministro de agua en Edomex: 47.6 m³/s
6.1 m³/s provienen del Sistema Cutzamala



La disminución de agua en Edomex afectará a cerca de 2 millones 50 mil habitantes.

Afectados

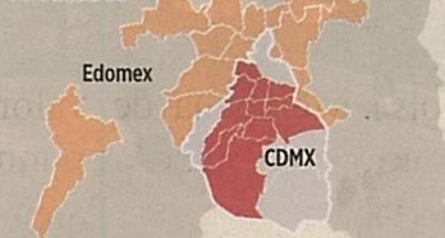

- CDMX:**
 - A. Obregón
 - Azcapotzalco
 - B. Juárez
 - Coyoacán
 - Cuauhtémoc
 - Iztacalco
 - Iztapalapa
 - M. Contreras
 - M. Hidalgo
 - Tlalpan
 - V. Carranza
- EDOMEX:**
 - Atizapán de Z.
 - Huixquilucan
 - Naucalpan
 - N. Romero
 - Tlalnepantla
 - Cuautitlán I.
 - Coacalco
 - Tultitlán
 - Ecatepec
 - Nezahualcóyotl
 - Tecámac
 - Toluca
 - Acolman

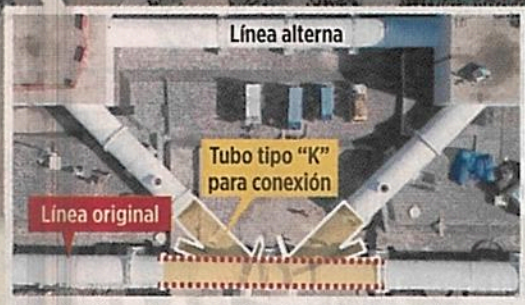

Se retirará una pieza provisional para desconectar las bombas de la línea 1, para después proceder a la instalación de la segunda línea, en donde estaba la K.

Acciones a realizar por parte del Sacmex

- Apoyo por medio de pipas a las alcaldías más afectadas, así como el abastecimiento de agua a hospitales.
- Se trabajará para garantizar el funcionamiento al 100% de todos los pozos sustituyendo bombas y equipos electromecánicos.
- Solicitud conjunta Conagua-CAEM-Sacmex a CFE para garantizar el suministro de energía eléctrica en ramales de pozos y plantas de bombeo.



Se quedan 24 alcaldías sin agua el sábado

- Conagua dará mantenimiento al Cutzamala
- Repartirán líquido a hospitales Covid

EDUARDO HERNÁNDEZ
—metropoli@eluniversal.com.mx

Debido a los trabajos de mantenimiento que realizará la Comisión Nacional del Agua (Conagua) en el Sistema Cutzamala, se suspenderá la distribución durante un día, a partir de las 2:00 horas del próximo sábado 4 de julio, afectando a alrededor de 5 millones de personas de la Ciudad de México y el Estado de México, informó la titular de la comisión, Blanca Jiménez.

Explicó que durante el paro total se dejarán de suministrar 16 mil litros por segundo a fin de realizar trabajos para avanzar con la interconexión de la segunda línea de descarga en la planta de bombeo número 5; dar mantenimiento a las plantas de bombeo 2, 3 y 4 y mantenimiento a la potabilizadora de Los Berros.

“Ante el problema que hubo con la instalación de la famosa ‘K’ invertida, se hicieron nuevos trabajos para atender la instalación de una manera más fácil y que tengamos también menos retardo en instalar esta nueva línea que se hará posteriormente. Vamos a aprovechar la necesidad de dar mantenimiento al sistema, que es muy importante para preparar la intervención posterior”, puntualizó.

“En los municipios mexiquenses se reducirá el suministro 23% a más de 2 millones de habitantes, por lo que la entidad apoyará con 50 pipas”

RAFAEL DÍAZ LEAL
Secretario de Obra Pública del Estado de México

La funcionaria comentó que se verán afectadas las alcaldías Álvaro Obregón, Azcapotzalco, Benito Juárez, Coyoacán, Cuauhtémoc, Iztacalco, Iztapalapa, Magdalena Contreras, Miguel Hidalgo, Tlalpan y Venustiano Carranza.

En territorio mexiquense serán Atizapán, Coacalco, Cuautitlán Izcalli, Ecatepec, Huixquilucan, Naucalpan, Neza, Nicolás Romero, Acolman, Tecámac, Tlalnepantla, Toluca y Tultitlán.

“No habrá escasez”. Jiménez Cisneros aseguró que no habrá falta de líquido debido a que solo serán 24 horas, e hizo un llamado a no desperdiciar el agua.

Además, los hospitales Covid contarán con pipas para no afectar su servicio.

“Vamos a poner 12 pipas para atender a los hospitales Covid ya que los Gobiernos de la Ciudad de México y el Estado de México apoyarán con sus pipas a la población. Nuevamente recuerdo que el paro iniciará a las 2:00 de la madrugada del 4 de julio y regularizaremos el servicio a Sacmex y la CAEM a lo largo del 5 de julio”, explicó.

El titular de la Secretaría de Obra Pública del Estado de México, Rafael Díaz Leal Barraeta, comentó que en los municipios mexiquenses se reducirá el suministro 23% a más de 2 millones de habitantes, quienes reciben aproximadamente 6 mil 100 litros por segundo del Sistema Cutzamala, por lo que la entidad apoyará con 50 pipas, más las que proporcione cada municipio.

Asimismo, dijo que se implementará un sistema especial para reducir el tiempo de restablecimiento del servicio, reforzar el programa de distribución de agua potable y continuar con el programa de distribución y estaciones de lavado de manos en hospitales Covid.

En tanto el coordinador general del Sacmex, Rafael Carmona, informó que se habilitarán 500 pipas en las demarcaciones afectadas además de la revisión de todos los pozos. ●



Corte de agua por obras en el Cutzamala afectará a 5 millones de personas

³⁰ ^{Car}
ALEJANDRO CRUZ FLORES

El Sistema Cutzamala suspenderá 24 horas el suministro de agua el próximo sábado por trabajos de mantenimiento, lo que afectará a 5 millones de personas de 11 alcaldías de la capital del país y 13 municipios del estado de México, informó la titular de la Comisión Nacional del Agua (Conagua), Blanca Jiménez Cisneros.

En videoconferencia desde el Antiguo Palacio del Ayuntamiento, dijo que el organismo a su cargo destinará 12 pipas para atender la demanda de agua en los hospitales Covid.

Explicó que se revisaron 87 nosocomios que atienden pacientes con el coronavirus, de los cuales menos de 5 por ciento no cuentan con cisterna, por lo que se estableció un protocolo de atención inmediata.

A su vez, el titular del Sistema de Aguas de la Ciudad de México, Rafael Carmona Paredes, dijo que el suministro de agua proveniente del Cutzamala representa 32 por ciento del que recibe la capital del país, por lo que se desplegarán 500 pipas para la ciudad, que darán especial atención a Iztapalapa y Tláhuac.

Destacó que pese a la emergencia sanitaria, de las 2 millones y medio

de tomas que hay en la ciudad, menos de 500 mil tienen adeudos en el segundo bimestre del año, de allí que en ese periodo se alcanzó una recaudación de 78 por ciento.

En cuanto a los trabajos a realizar en el Cutzamala, Jiménez Cisneros detalló que el cierre se hará a las 2 de la madrugada del sábado 4 de julio, por lo que se dejarán de suministrar 16 mil litros de agua por segundo a las dos entidades, pero se prevé que 24 horas después se restablecerá el servicio.

Entre las tareas a realizar, resaltó que se avanzará en la interconexión de la segunda línea del Cutzamala que sustituirá a la llamada K invertida, instalada en el sexenio pasado; además, se dará mantenimiento a cuatro plantas de bombeo, una planta potabilizadora y a la subestación eléctrica.

Las demarcaciones que se verán afectadas por el cierre son Álvaro Obregón, Azcapotzalco, Benito Juárez, Coyoacán, Cuauhtémoc, Iztacalco, Iztapalapa, Magdalena Contreras, Miguel Hidalgo, Tlalpan y Venustiano Carranza, por lo que Carmona Paredes llamó a los habitantes de esas demarcaciones a almacenar agua en tinacos, cisternas e incluso en cubetas para las necesidades básicas.

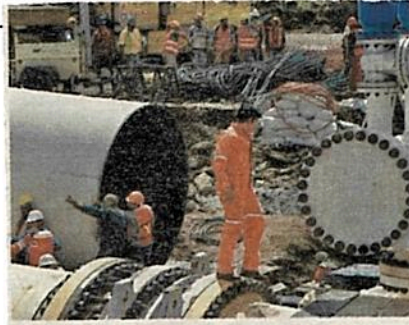

El sábado, corte severo de agua para 11 alcaldías de la Ciudad de México y 13 municipios del área conurbada, por trabajos en el sistema Cutzamala

[Eloísa Domínguez]

Pararán abasto de agua en 11 alcaldías de CDMX y 13 municipios mexiquenses

[Eloísa Domínguez]

El próximo 4 de julio, el suministro de agua se detendrá para 11 alcaldías de la Ciudad de México y 13 municipios del Estado de México por mantenimiento e instalación de infraestructura en el Sistema Cutzamala.

El Sistema de Aguas de la Ciudad de México (Sacmex) informó que el corte de agua abarcará 24 horas por los trabajos que realizará la Comisión Nacional de Agua (Conagua) a la planta de bombeo número 5 del Sistema Cutzamala.

Las alcaldías capitalinas que se verán afectadas son Álvaro Obregón, Azcapotzalco, Benito Juárez, Coyoacán, Cuauhtémoc, Iztacalco, Iztapalapa, Magdalena Contreras, Miguel Hidalgo, Tlalpan y Venustiano Carranza. El corte en el suministro de agua representa 32 por ciento de la reducción en el abastecimiento.

En videoconferencia de prensa, Rafael Bernardo Carmona, coordinador general del Sacmex informó que para aminorar la afectación por la falta de agua durante el sábado y domingo próximos 500 pipas abastecerán el servicio tanto en hogares como en alrededor de 65 hospitales COVID-19 de las alcaldías donde tendrán el corte.

Carmona Paredes indicó que por esta situación se pondrá en marcha este fin de semana el Programa Emergente de Abastecimiento de Agua.

El funcionario capitalino señaló que los trabajos de la Conagua permitirán tener una mayor seguridad y flexibilidad en la operación del Sistema Cutzamala, que aporta una tercera parte del servicio que recibe la Ciudad de México, aproximadamente (10 mil 100 litros por segundo).

Destacó como oportuno realizar esta libranza en la operación del Sistema Cutzamala.

“Una vez pasado el estiaje, una vez que el consumo adicional por las altas temperaturas de los meses secos y por la emergencia sanitaria, nos ha permitido observar que ya tenemos una reducción en la demanda de pipas y en el consumo de agua potable”, apuntó.

Como parte de este plan emergente, el Sacmex se coordina con las 16 alcaldías para que las pipas puedan cargar el agua en las 59 garzas (24 existentes y 35 habilitadas para atender la emergencia sanitaria) de la capital, es decir, en las estaciones de carga y reforzar el servicio del agua a la población.

Rafael Bernardo Carmona Paredes dijo que el Sacmex revisa el funcionamiento al 100 por ciento de todos los pozos de la Ciudad de México, así como del Sistema Lerma, mediante la sustitución de bombas y equipos electromecánicos, con el objetivo de mante-

Los trabajos de la Conagua permitirán tener una mayor seguridad y flexibilidad en la operación del Sistema Cutzamala, que aporta una tercera parte del suministro que recibe la Ciudad de México, aproximadamente (10 mil 100 litros por segundo)



ner y garantizar 68 por ciento del suministro que no se verá afectado. Además, en conjunto con la Comisión Federal de Electricidad (CFE) se mantendrá el suministro de energía eléctrica en ramales de pozos y en sistemas de bombeo.

❖ Las alcaldías capitalinas que se verán afectadas son Álvaro Obregón, Azcapotzalco, Benito Juárez, Coyoacán, Cuauhtémoc, Iztacalco, Iztapalapa, Magdalena Contreras, Miguel Hidalgo, Tlalpan y Venustiano Carranza

Pidió a la población almacenar agua en los tinacos y cisternas, y algunas cubetas para las necesidades básicas.

“Es una libranza de bombeo de 24 horas, no es una gran cantidad de agua la que se necesita, pero como ciudadanos debemos tomarlo en cuenta y ser precavidos”, sugirió.

Por parte de la Conagua, su directora general, Blanca Jiménez Cisneros, informó durante el paro total de 24 horas del Sistema Cutzamala se dejarán de suministrar en total 16 mil litros por segundo tanto para la Ciudad de México como para el Estado de México, a fin de realizar trabajos para avanzar con la interconexión de la segunda línea de descarga en la planta de bombeo número 5, dar mantenimiento a las plantas de bombeo 2, 3 y 4, así como mantenimien-

to a la Planta Potabilizadora de Los Berros.

“Ante el problema que hubo con la instalación de la famosa ‘K’ invertida, se hicieron nuevos trabajos para atender la instalación de una manera más fácil y que tengamos también menos retardo en instalar esta nueva línea que se hará posteriormente. Vamos a aprovechar la necesidad de dar mantenimiento al Sistema”, señaló.

Jiménez Cisneros explicó que anteriormente los trabajos de mantenimiento mayor se realizaban dos veces al año y de mantenimiento menor tres veces al año. “Sin embargo, la mayoría de ellos se dejaron de efectuar desde 2016 –incluyendo la subestación eléctrica–. Es necesario que el proceso de enfriamiento de motores de las plantas potabilizadoras funcione adecuadamente, por lo que también se van a sustituir válvulas con más de 10 años de antigüedad”, precisó la funcionaria federal.

En el Estado de México se prevé que la afectación recaiga en dos millones de habitantes que verán reducido en 23 por ciento el suministro de agua, de acuerdo con Ra-

fael Díaz Leal, secretario de Obra Pública de esa entidad.

Los municipios que dejarán de recibir el servicio de agua potable son Atizapán, Coacalco, Cuautitlán Izcalli, Ecatepec, Huixquilucan, Naucalpan, Nezahualcóyotl, Nicolás Romero, Tlalnepantla, Toluca y Tultitlán.

“El servicio de agua se encuentra garantizado en hospitales que atienden a pacientes coronavirus (COVID-19) con el apoyo de 12 pipas de la dependencia” aseguró el funcionario mexiquense.

Agregó que se pondrán en marcha seis acciones: fortalecer la coordinación con las autoridades de los municipios; sistema de operación especial para reducir el tiempo de restablecimiento del servicio; reforzar el programa de distribución de agua potable; programa de distribución de agua y estaciones de lavado de manos en hospitales COVID-19; mantener el programa de detección y corrección de fugas de grandes diámetros y mantenimiento a la infraestructura de agua en Atizapán, Coacalco, Ecatepec, Nezahualcóyotl, Toluca y Tultitlán.

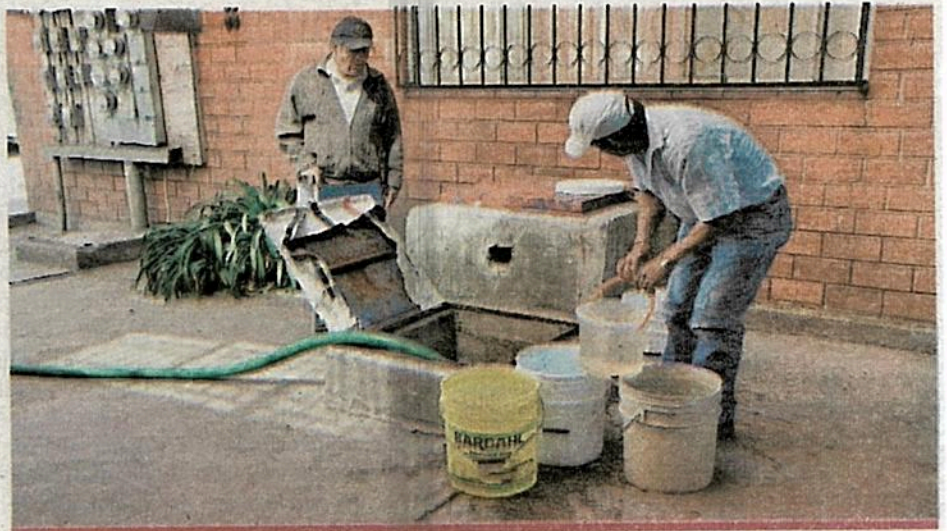



LE CIERRAN LA LLAVE A 22 ALCALDÍAS

Once municipios del Edomex y 11 alcaldías de la CDMX tendrán corte de agua este sábado por trabajos en el Cutzamala.

PRIMERA | PÁGINA 20



Foto: Notimex

ESTRAGOS EN CDMX Y EDMEX

Le cerrarán llave al Cutzamala; afectará a 22 demarcaciones

El próximo sábado dejarán de bombear agua durante 24 horas; unos cinco millones padecerán el desabasto en ambas entidades

POR GEORGINA OLSON

georgina.olson@gimm.com.mx

Los trabajos de mantenimiento al Sistema Cutzamala provocarán un corte de agua de 24 horas que comenzará a las 02:00 horas del próximo sábado.

Ello afectará a 11 alcaldías de la Ciudad de México y a 11 municipios del Estado de México con la reducción del abasto, señaló ayer en videoconferencia Bernardo Carmona, coordinador general del Sistema de Aguas de la Ciudad de México (Sacmex), quien pidió a la población tomar sus provisiones y almacenar agua.

Blanca Jiménez, directora general de la Comisión Nacional del Agua (Conagua), detalló que se dejarán de suministrar 16 mil litros de agua por segundo.

“El motivo principal es avanzar con la interconexión de la segunda línea de descarga en la planta de bombeo número cinco”, explicó.

También señaló que a finales del año se llevará a cabo la segunda parte de esa interconexión, que quedará lista en diciembre.

Los trabajos de este fin de semana consisten en tres acciones: “avanzar en

PESE A CRISIS...

Aunque la pandemia por covid-19 ha afectado la economía de muchas familias, 78 por ciento de los usuarios de agua pagaron este servicio en el bimestre marzo-abril, en medio de la crisis sanitaria, informó ayer Bernardo Carmona, director general del Sacmex.

Si se considera que hay dos millones de hogares domiciliarios, fueron un millón 560 mil las personas que pagaron el servicio, indicó.

— Georgina Olson

la interconexión de la segunda línea, dar mantenimiento a las plantas de bombeo dos, tres y cuatro, y dar mantenimiento a la planta potabilizadora Los Berros”.

Jiménez agregó que el corte por estos trabajos afectará a unos cinco millones de personas, alrededor de 50 por ciento en el Estado de México y 50 por ciento en la Ciudad de México.

Destacó que habrá 12 pipas de Conagua para abastecer a los hospitales covid que lo requieran en ambas entidades, además de las que dispondrán para tales fines ambas entidades.

Carmona anunció que en la Ciudad de México habrá 500 pipas del gobierno local para atender a las colonias que se queden sin agua.



A ALMACENAR AGUA

Estos son los 22 alcaldías y municipios del Valle de México que se verán afectados por el corte en el suministro de agua potable:

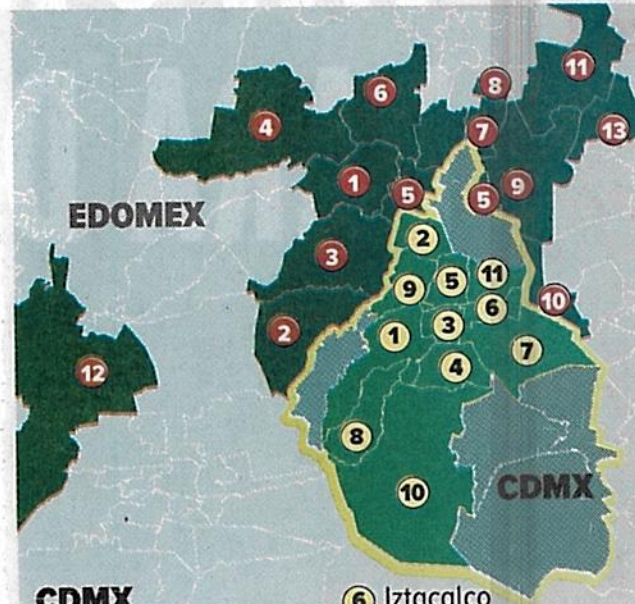

CDMX

- 1 Álvaro Obregón
- 2 Azcapotzalco
- 3 Benito Juárez
- 4 Coyoacán
- 5 Cuauhtémoc
- 6 Iztacalco
- 7 Iztapalapa
- 8 M. Contreras
- 9 Miguel Hidalgo
- 10 Tlalpan
- 11 Venustiano Carranza

Estado de México

- 1 A. de Zaragoza
- 2 Huixquilucan
- 3 Naucalpan
- 4 Nicolás Romero
- 5 Tlalnepantla
- 6 Cuautitlán Izcalli
- 7 Coacalco
- 8 Tultitlán
- 9 Ecatepec
- 10 Nezahualcóyotl
- 11 Tecámac
- 12 Toluca
- 13 Acolman

Infografía: Erick Zepede



TRABAJADORES durante la instalación fallida de una pieza, durante el corte al suministro de noviembre de 2018.

Por obras, cierran el Cutzamala 24 horas este sábado



ANUNCIAN

paro total que afectará a 5 millones de personas; darán continuidad a la instalación de la "K invertida", que falló en 2018

• Por Karla Mora

karla.mora@razon.com.mx

10

ESTE SÁBADO, durante 24 horas quedará suspendido el suministro de agua en 11 alcaldías de la Ciudad de México y 13 municipios del Estado de México, las cuales concentran cinco millones de habitantes, debido a reparaciones en el Sistema Cutzamala, en seguimiento de la obra fallida conocida como la "K invertida", para cuya instalación se suspendió el servicio durante 150 horas en 2018.

La obra, encabezada por la Comisión Nacional del Agua (Conagua), consiste en completar el reemplazo de la "K invertida", que ya fue retirada, por un sistema de "X X", que permitirá, en posteriores obras de mantenimiento, no frenar el suministro.

el tip

El Gobierno de la Ciudad de México extendió el plazo para obtener el subsidio total a la tenencia se extenderá hasta el 31 de julio, luego de que se reportaran fallas en el sistema de pagos.

Las alcaldías afectadas son Álvaro Obregón, Azcapotzalco, Benito Juárez, Coyoacán, Cuauhtémoc, Iztacalco, Iztapalapa, Magdalena Contreras, Miguel Hidalgo, Tlalpan y Venustiano Carranza.

Y los municipios mexiquenses son Atizapán, Coacalco, Cuautitlán Izcalli, Ecatepec, Huixquilucan, Naucalpan, Nezahualcóyotl, Nicolás Romero, Tlalnepantla, Toluca y Tultitlán.

Habrán 500 pipas funcionando entre el 4 y 5 de julio en la capital, mientras que para los municipios del Edomex, operarán cerca de 160.

Blanca Jiménez, titular de la Conagua, explicó que durante el paro total de 24 horas, se dejarán de suministrar 16 mil litros por segundo en ambas entidades; aprovecharán también para dar mantenimiento a las plantas de bombeo 2, 3 y 4, y a la Planta Potabilizadora de Los Berros.

Asimismo, afirmó que en los 65 nosocomios Covid de la Ciudad de México y 22 del Estado de México se garantizará el suministro de agua, para lo cual se apoyará con 12 pipas.

En su oportunidad, el coordinador general del Sistema de Aguas capitalino, Rafael Carmona, destacó que los trabajos se realizan cuando ya disminuyó el consumo adicional por las altas temperaturas y la emergencia sanitaria.

32

Por ciento

del suministro proviene de esa fuente



#SISTEMACUTZAMALA

Corte de agua, en 11 alcaldías

**PARO TOTAL DEL SUMINISTRO,
DURANTE 24 HORAS. ES POR
ACCIONES DE MANTENIMIENTO**

32%

DEL AGUA
DE LA CDMX
LLEGA DEL
CUTZAMALA.

5

MILLONES,
AFECTADOS
POR EL
CIERRE.

POR CARLOS NAVARRO

CDMX@ELHERALDODEMEXICO.COM

El 4 de julio, desde las 2:00 horas, el Sistema Cutzamala va a suspender el suministro de agua a distintas zonas de la CDMX y Estado de México, pues se van a llevar acciones de mantenimiento, informó la titular de la Comisión Nacional del Agua, Blanca Jiménez.

Estimó que el 5 de julio se restablezca el servicio. "Acordamos de manera conjunta realizar un paro total de 24 horas a partir de las 2 de la mañana del sábado 4 de julio del Sistema Cutzamala, por lo que dejaremos de suministrar 16 mil litros por segundo a través de este sistema", dijo.

Los trabajos consisten en la interconexión de la segunda línea, donde también se dará

MEDIDAS DE APOYO

• En CDMX un operativo permanente con 500 pipas va a apoyar en la distribución de agua.

• Puedes solicitarla a través del 911, al teléfono 56543210 o a través de las redes sociales de Sacmex.

• El Edomex mantiene las estaciones de lavado de manos en hospitales COVID-19.

mantenimiento preventivo en las bombas 3, 4, 5 y 6.

Jiménez agregó que va a ser la Conagua la que ponga 12 pipas para atender a los Hospitales COVID, ya que los gobiernos locales apoyarán con sus pipas a la población.

Van a resultar afectadas las alcaldías Álvaro Obregón, Azcapotzalco, Benito Juárez, Coyoacán, Cuauhtémoc, Iztacalco, Iztapalapa, Magdalena Contreras, Miguel Hidalgo, Tlalpan y Venustiano Carranza, y los municipios Atizapán, Acolman, Coacalco, Cuautitlán Izcalli, Ecatepec, Huixquilucan, Naucalpan, Nezahualcóyotl, Nicolás Romero, Tlalnepantla, Tecámac, Toluca y Tultitlán.

"Sugerimos a la población anticiparse un poco, almacenar agua en los tinacos y cisternas, y unas cubetas", dijo el titular del Sacmex, Rafael Carmona.

El secretario de Obra Pública mexiquense, Rafael Díaz, señaló que se va a reforzar el programa de distribución de agua del 4 al 7 de julio. ●

COMISIÓN DE RECONSTRUCCIÓN



COMISIÓN ACELERARÁ PROCESOS

Restan 12 edificios del 19S por demoler

CECILIA NAVA

El reciente sismo replanteó los trabajos para edificios en riesgo desde 2017, pero dos siguen habitados

A la Comisión para la Reconstrucción de la Ciudad de México le falta por demoler 12 edificios afectados por el sismo del 2017, pero en este mes ya empiezan los trabajos, informó César Cravioto.

Dijo a **El Sol de México** que van a acelerar los procesos administrativos después del sismo de 7.5 grados que se vivió el pasado 23 de junio, enfocándose en cuatro de estos, pues no se ha avanzado por desacuerdos entre los ciudadanos de estos inmuebles.

"Sobre todo, donde hay un problema social estamos acelerando los procedimientos, hay algunos que no se han empezado a demoler a pesar de que ya está el recurso aprobado, pero que tienen problemas de que algunos vecinos no se quieren salir, esos procedimientos jurídicos si los vamos a acelerar", aseguró el comisionado para la reconstrucción.

Ejemplificó que Linares 43 y Puebla 260 ya están deshabitados, pero no se han puesto de acuerdo en la reconstrucción por lo que no ha avanzado el proceso.

Pero hay dos inmuebles que no han querido deshabitar por problemas sociales a pesar del peligro que corren en ambos edificios que deben ser demolidos, estos son Aguascalientes 12 y Pitágoras 316.

En el edificio Pitágoras 316, en la colonia Narvarte, sólo vive la mitad de las 28 familias que estaban en el inmueble antes de sufriera afectación con el movimiento telúrico del 2017, según información que proporcionó el encargado de vigilancia.

Aunque se le pidió al empleado hablarle a vecinos, este dijo que no porque nunca quieren dar declaraciones. El empleado comentó que los que no se han salido es porque creen que el inmueble no está afectado e incluso ven que el gobierno quiere hacer negocio (obtener ganancias) con la construcción de más departamentos.

Según su información, no están de acuerdo en que la Comisión de Recon-

strucción junto a la constructora edifiquen 14 departamentos extras, una alternativa que realiza el gobierno de la Ciudad en otras zonas dañadas.

Incluso hay un amparo federal para que el gobierno no haga la demolición por lo que la Comisión no puede iniciar los trabajos. Es así que mientras algunos vecinos aceptaron la demolición o más departamentos, hay otros que siguen viviendo el edificio pese a que se observan los daños que dejó el sismo.

¿Cómo se protege el comisionado por si llega un sismo y resulta una afectación que

no quiero imaginar?, se le cuestionó. "Estamos notificando de la situación de riesgo en la que se encuentran y que tienen que abandonar el inmueble", respondió.

Cravioto destacó que la Comisión revisó los edificios que ya tenían registrados como afectados por el sismo del 2017 e incluso aquellos que ya entregaron, esto después del último movimiento telúrico el 23 de junio. Todos resistieron.

"De los que están en obra, tuvieron desprendimiento de elementos o tuvieron aparentemente mayor inclinación o que la gente dijo, "salieron más grietas". Por ejemplo, nos llamaron para decirnos que Jalapa 200 había tenido más inclinación, ya está en obra (en rehabilitación) mandamos a hacer un estudio de verticalidad topográfica y salió que tiene la misma inclinación que ya tenía y pues se continuará con la rehabilitación", detalló.

También en Tepic 40, en la colonia Roma Sur, se desprendieron algunas partes de las fachadas. "Ese mismo día del sismo fui y vimos que había material en el piso, al otro día fuimos con una empresa para quitar todos los elementos de la fachada que se pudieran caer solos, esta rehabilitación y empieza a finales del próximo mes".

Platicó que en Baja California 167 también se desprendió parte de la fachada y aquí ya la próxima semana empieza la demolición del inmueble mientras que en Quintana Roo 3, ya el jueves pasado empezó su demolición.



14
FAMILIAS aún viven en Pitágoras 316, lo que mantiene en pausa su atención

"Ese el trabajo que hemos venido haciendo y los DRO (Directores de Obras) han venido revisando todos los inmuebles", mencionó.

Héctor Suárez Aldana, administrador del edificio Roma 24, en la colonia Juárez, dijo que este inmueble resultó afectado con el sismo del 2017 con un desplome que rebasó los estándares de la norma de construcciones, aunque todavía no tienen fecha para que inicie la rehabilitación por lo que pidieron a la Comisión darles celeridad a los trabajos.

Confirmó que después del sismo del 23 de junio no encontraron daños.

"Estamos confiados que se hicieron buenos estudios. Nos gustaría que le dieran más celeridad, sabemos que son muchos edificios y que están sacando algunos y nosotros vamos un poquito lento porque los estudios fueron muy profundos", expresó.

REVISIÓN

LA COMISIÓN revisó los edificios con afectación por el sismo de 2017 e incluso aquellos que ya entregaron y todos resistieron

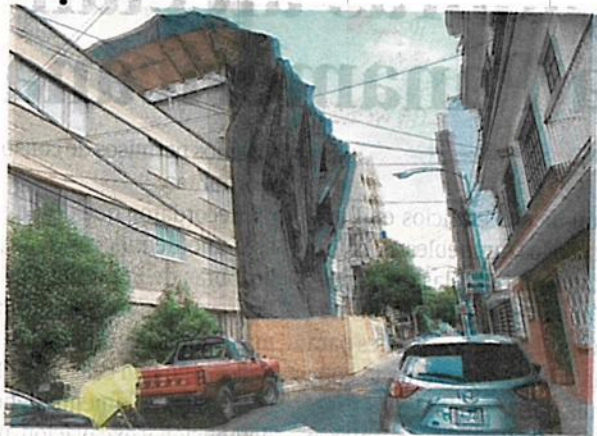

En Linares 43 se vive la misma situación que el edificio de Puebla



En Aguascalientes 12 persisten los desencuentros con los colonos / FOTOS: FEDERICO XOLOCOTZI



(3)

Página:

17

Sección:

urbop1

Fecha:

02 JUL 2020



SECRETARÍA DE OBRAS Y SERVICIOS



DURANTE 12 DÍAS, EDIFICIOS EMBLEMÁTICOS DE LA CAPITAL ESTARÁN ILUMINADOS DE COLOR VERDE

Conmemora la CDMX 120 años de la Sanidad Vegetal

12 [Eloísa Domínguez]

◆ Durante 12 días, edificios emblemáticos de la Ciudad de México estarán iluminados de color verde en conmemoración por los 120 años de la Sanidad Vegetal.

Inmuebles del Gobierno de la Ciudad de México, el Gran Hotel de la Ciudad de México, el Congreso local, el Edificio de Joyeros, la Casa de la primera imprenta de América y el Palacio de la Autonomía, así como los monumentos a la Independencia, Cuauhtémoc, Colón, de la Revolución y Álvaro Obregón lucen en color desde el pasado 29 de junio.

También la glorieta de la Palma, la Fuente de la Diana Cazadora, el Jardín Winston Churchill, la Fuente de Petróleos, la Puerta Santa Fe, el Acueducto de Chapultepec, las Letras CDMX en Viaducto, el Cactus Viaducto y los distribuidores viales Heberto Castillo y San Jerónimo.

“La Ciudad de México se viste de verde del 29 de junio al 10 de julio, como parte de la conmemoración del 2020 Año Internacional de la Sanidad Vegetal,

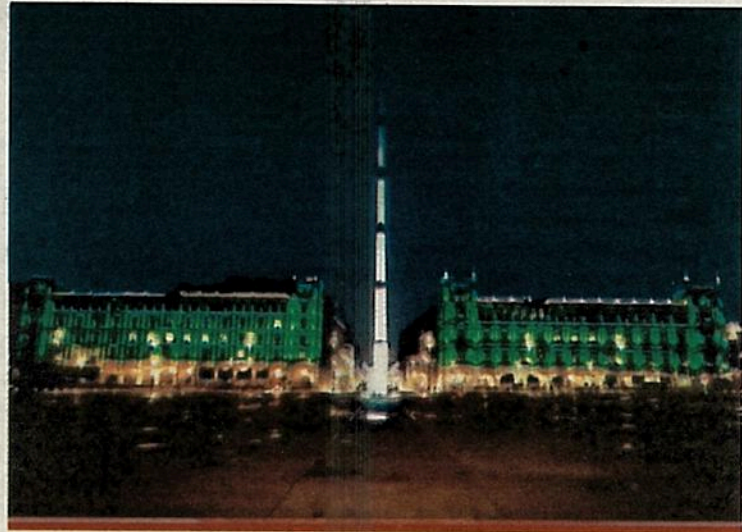

proclamado por la Organización de las Naciones Unidas (ONU) en su Asamblea General del 20 de diciembre de 2018”.

La iluminación está a cargo de la Dirección de Alumbrado Público de la Secretaría de Obras y Servicios de la Ciudad de México.

Como parte de esta celebración se realiza el foro virtual “120 años de la Sanidad Vegetal en México”, en el que participan el Consejo Nacional Agropecua-

rio, la Organización de las Naciones Unidas para la Alimentación y la Agricultura, (FAO), el Instituto Interamericano de Cooperación para la Agricultura, (IICA), la Organización Norteamericana de Protección a las Plantas, (NAPPO), el Organismo Internacional Regional de Sanidad Agropecuaria (OIRSA) y el Centro Internacional de Mejoramiento de Maíz y Trigo, (CIMMYT), informó el gobierno federal en un comunicado.

SECRETARÍA DE CULTURA



Gabriel Macotela y Demián Flores crearon una carpeta con obra gráfica en torno de la pandemia; donan y venden las piezas para apoyar grupos sociales y culturales

CORONAVIRUS
Alerta mundial
#QuédateEnCasa

SONIA SIERRA
—ssierra@eluniversal.com.mx

La *Nueva Normalidad* es una carpeta que al alimón crearon los artistas Gabriel Macotela y Demián Flores; contiene diseños que en torno de lo que ha significado el Covid-19 hicieron los dos, y su propósito es venderla para apoyar a grupos sociales vulnerables en medio de la pandemia o donarla en pro de centros o iniciativas culturales.

Desde sus talleres en la Ciudad de México —Macotela en la Roma Norte y Flores en Xochimilco—, a lo largo del confinamiento cada uno ha generado carteles, pancartas o pinturas en las fachadas con llamados a la sociedad a agradecer a los médicos, quedarse en casa y usar el cubrebocas.

Con la carpeta están reuniendo recursos para entregar a los diablos de la Central de Abastos, el 11 de julio, 4 mil cubrebocas y 8 mil jabones; es un apoyo a este personal que está muy expuesto con su trabajo.

La *Nueva Normalidad* es una edición de 30 ejemplares numerados y firmados, más cinco pruebas de autor. Las impresiones se realizaron en el taller El Merequetengue y en La Curtiduría, en mayo, en la Ciudad de México. El costo de la carpeta es de 6 mil pesos. "Es algo simbólico, lo que queremos es juntar el dinero rápido; no es meternos en el mercado del arte", dice Flores.

La Nueva Normalidad, arte para sobrevivir al Covid-19

La circulación de las carpetas se hace a través de dos formas: una es a partir de las redes sociales —Facebook e Instagram—, donde los pueden contactar para adquirirlas; y a la vez, ellos, con ese dinero, han comprado los cubrebocas y jabones. La otra forma es cuando por esas redes o por correo electrónico (*floresdemian@yahoo.com*) los contactan para pedirles una carpeta, que ellos donan a proyectos culturales, como fue el caso de una que dieron a Carlos Martínez Rentería para un número de la revista *Generación*.

Flores detalla que cada ejemplar de la careta contiene cuatro linóleos (dos de cada artista); una estampa o cartel impreso en serigrafía realizada al alimón de 87 x 57 cm.; dos serigrafías (una de cada uno) impresas en cubrebocas; siete fotocopias de archivos de dibujos y fotos; y la justificación de la edición firmada por ambos. Todas las estampas están dentro de un sobre impreso en serigrafía y para la edición se utilizaron papeles libres de ácido.

"La edición recupera el concepto de 'Los otros libros', como bien llama Raúl Renán a este tipo de ediciones alterna-

tivas donde el libro es visto como un contenedor de información espacio/tiempo. A finales de los 70, Yani Pecanins fundó 'Cocina Ediciones', pionera en este tipo de estrategias artísticas. Con esta publicación retomamos ese

concepto para crear un libro que se despliega en una múltiples impresos y referencias visuales. Yo lo veo como el 'libro barato', como una forma de recuperar la autopublicación".

La carpeta juega también otro papel en esta historia, y es el de ser una suerte de compilación de una memoria visual en torno del Covid-19, con ejemplos que han hecho en estos meses, como la foto de la fachada de la casa de Macotela o la del taller de Flores.

La *Nueva Normalidad* es una pieza que no es ajena a los trabajos hechos antes por Macotela y Flores, quienes han llevado su arte para que sea una forma de apoyo a personas y comunidades que se encuentran viviendo una situación grave, como ocurrió con los sismos sufridos en esta ciudad y en Oaxaca.

"Yo vengo de esa tradición, tuve la oportunidad de crecer con el maestro



Francisco Toledo, y desde muy joven tuve la fortuna de caminar con él en muchas iniciativas. Y Macotela no sólo ha sido un gran artista sino que siempre ha apoyado todas las iniciativas”.

Lo que sigue, termina Demián Flores, es destinar otros recursos de las carpetas para apoyar colonias populares de Xochimilco e incluso en La Merced. También los dos buscarán, después de esta edición, crear otro tipo de publicaciones y sumar a otros artistas.

La carpeta se realizó con apoyo del artista mixteco Aldemir Soriano y Nicolás Carballo. ●

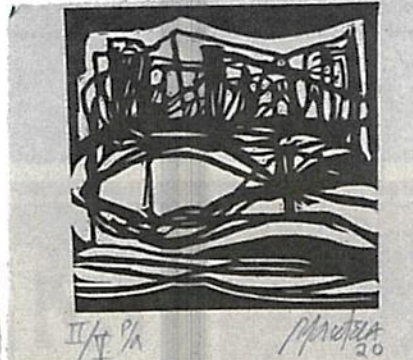

Linóleo de Gabriel Macotela.

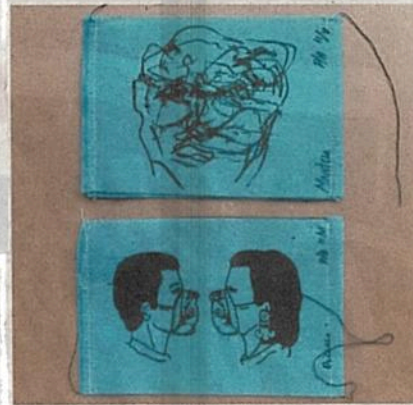

Los dos intervinieron cubrebocas.

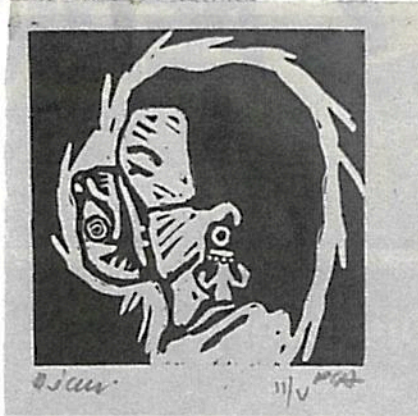

Dos de las creaciones de Demián Flores.

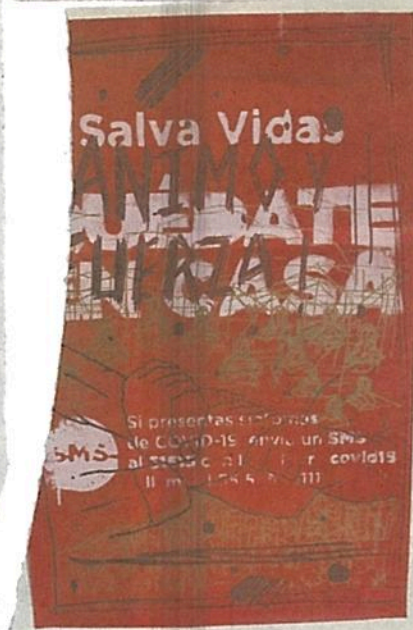

Desde que inició la pandemia, Macotela y Flores hicieron piezas sobre el tema.

FOTOS: CORTESÍA DEMIÁN FLORES

SECRETARÍA DE SALUD



Cae letalidad en mundo, no en México

ROLANDO HERRERA

México rebasó ayer a España en el número de muertos por Covid-19 y se colocó en la sexta posición con 28 mil 510 decesos.

Y mientras la letalidad por el coronavirus está descendiendo desde principios de mayo en todo el mundo, en México se mantiene en ascenso y duplica los indicadores internacionales.

Aunque a nivel global el número de contagios sigue en ascenso, la letalidad se ubicó el lunes en 5 por ciento con 499 mil 913 defunciones de un total de 10 millones 21 mil 401 casos confirmados.

En México, en esa misma fecha, la letalidad fue de 12.3 por ciento, según el Comunicado Técnico Diario Covid-19.

En EU los casos positivos crecieron en 80 por ciento en las últimas dos semanas, pero la letalidad permanece por debajo del 5 por ciento.

La tasa de letalidad es el porcentaje de pacientes confirmados como portadores del SARS-Cov-2 que fallecieron por el nuevo coronavirus.

La Universidad Johns Hopkins ha advertido que a mayor número de pruebas Covid se detecta mayor cantidad de personas con síntomas leves, por lo que se reduce la relación entre el número de casos y la letalidad.

Ayer México rebasó a Irán en número de casos y se colocó en décimo lugar mundial, con 231 mil 770.

LOS MUERTOS DEL CORONAVIRUS

PORCENTAJE DE LETALIDAD
(100 * defunciones / contagios)

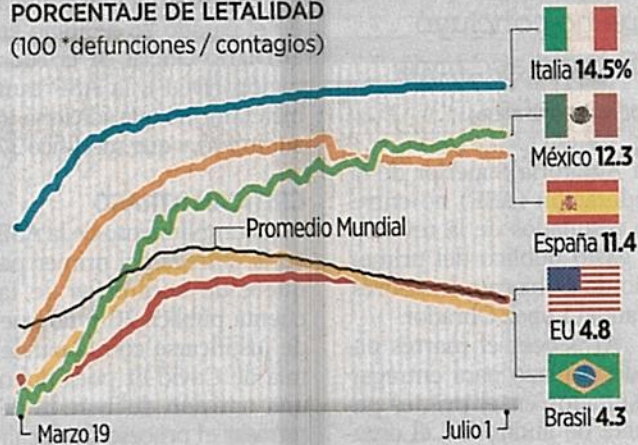



Supera México a España en muertes

ROLANDO HERRERA Y DULCE
SOTO

Con la incorporación de 741 nuevas muertes reportadas ayer, México superó a España en el número de decesos por Covid-19, al sumar un total acumulado de 28 mil 510 casos y colocarse en el sexto lugar a nivel mundial.

De acuerdo con datos recopilados por la Universidad Johns Hopkins, España sumaba ayer 28 mil 355 muertes por el nuevo coronavirus, por lo que, con los nuevos casos reportados, México lo superó por 155 decesos.

España fue uno de los primeros países en Europa en registrar contagios por SARS-Cov-2 y tener una epidemia acelerada que ocasionó el

desbordamiento de su sistema de salud.

En el caso de los fallecimientos por Covid-19, por encima de México solo están: Estados Unidos, con 128 mil 44; Brasil, con 60 mil 632; Reino Unido, con 43 mil 991; Italia, con 34 mil 788; y Francia, con 29 mil 864.

México no solo escaló posiciones entre los países con más muertos registrados por Covid-19, también lo hizo en el número de casos confirmados, al sumar 231 mil 770 y colocarse en el lugar 10, por encima de Irán, que ayer reportó 230 mil 211.

Para Miguel Betancourt, presidente de la Sociedad Mexicana de Salud Pública, aunque ambos países llevan un número similar de decesos por el nuevo coronavirus, las epidemias no son comparables.

“Cuando Europa llegó a los 20 mil casos, más o menos, se horizontalizó; y nosotros, aunque vamos más lento, vamos en tendencia ascendente”, advirtió.

“España tuvo más muertes (si comparamos tasas), pero a nosotros todavía nos falta mucho camino por recorrer”.

Betancourt explicó que comparar entre países las tasas de mortalidad, es decir, cuántas muertes por Covid-19 se registran entre la población general, es más apropiado que comparar la tasa de letalidad, que indica cuántos de quienes se contagian fallecen.



En riesgo, alertan, no sólo enfermos crónicos

Consideran tardía respuesta a virus

Afectan carencias la capacidad de atención, señala especialista

DULCE SOTO

La falta de preparación del sistema de salud, la complejidad que representan los pacientes graves con Covid-19 y la tardanza en buscar atención médica son factores que han influido para que México registre más muertes por el nuevo virus, consideró Miguel Betancourt, presidente de la Sociedad Mexicana de Salud Pública.

“Eso requiere de muchos recursos, capacitación y especialización. Un sistema de salud que no cuenta con todos esos elementos, no va a ofrecer a sus pacientes lo que realmente necesitan y esto aumenta el riesgo de morir”, señaló en entrevista.

Aunque en el País inició la epidemia dos meses después y las autoridades sanitarias sabían que los servicios de salud enfrentaban carencias de personal e insumos, indicó, respondieron cuando ya habían comenzado los contagios.

Mes crítico

Incremento semanal de muertes por Covid-19:



Fuente: Our World in Data

“A finales de marzo sacaron las convocatorias para contratar al personal, empezaron ver en dónde iban a comprar ventiladores y equipos de protección de personal, fue cuando empezaron a ver la reconversión hospitalaria”, apuntó.

“Tristemente, teníamos esa ventaja y se desaprove-

chó totalmente, por mucho que nos digan que la preparación comenzó el 1 de enero”.

El especialista indicó que, incluso, siguen llegando ventiladores cuando algunos hospitales ya enfrentaron saturación de pacientes contagiados por el virus.

“A finales de marzo ya deberíamos haber estado con todo. No basta con tener ventiladores, tienes que tener el personal necesario y bien capacitado”, subrayó.

La tardanza y las carencias, advirtió Betancourt, impactan hasta a personas sin enfermedades crónicas o que no son adultas mayores, pero

que desarrollan la forma grave de Covid-19.

“Tiene más probabilidades de salir adelante el que no tiene comorbilidades, pero, si yo soy una persona sana y llego a un hospital con un problema avanzado de Covid y no hay camas, medicamentos, médicos, pues es como si me hubiera quedado en mi casa”, planteó.

Además, explicó, muchas personas no buscan atención médica a tiempo y llegan cuando es demasiado tarde, pues la enfermedad Covid-19 causa mala oxigenación en los tejidos de las per-

sonas sin que éstas lo noten, ya que la falta de aire puede no ser inmediata y algunas no experimentan cansancio ni taquicardia.

“Si conjuntas la virulencia del Covid, los antecedentes de enfermedad crónica de la población mexicana, la falta de preparación oportuna del sistema de salud mexicano, la dificultad de atención clínica de estos pacientes y que la gente está llegando demasiado tarde a buscar atención, es una receta perfecta para una tormenta que está dando lugar a muchas defunciones”, alertó Betancourt.



Falta de expertos provoca decesos

DULCE SOTO

La falta de especialistas capacitados en terapia intensiva pudo contribuir a que en México muriera el 29 por ciento de las personas hospitalizadas por Covid-19, aunque no padecieran ninguna otra comorbilidad, dijo Miguel Bentacourt, presidente de la Sociedad Mexicana de Salud Pública.

Esó se nota, indicó, en las diferencias de mortalidad que registran los diferentes hospitales.

Los institutos nacionales de salud reportan una letalidad en pacientes intubados 50 por ciento más baja que la de otras unidades de atención médica del IMSS, ISSSTE

y de la propia Secretaría de Salud, detalló el especialista.

La falta de preparación del sistema de salud, la complejidad que representan los pacientes graves con Covid-19 y la tardanza en buscar atención médica son factores que también han influido para que México registre más muertes por el nuevo virus, incluso de personas sin enfermedades crónicas previas, consideró.

“Eso requiere de muchos recursos, capacitación y especialización. Un sistema de salud que no cuenta con todos esos elementos, no va a ofrecer a sus pacientes lo que realmente necesitan y esto aumenta el riesgo de morir”, señaló.



TAPABOCAS SALVARÍAN 9 MIL VIDAS



El uso obligatorio de tapabocas en México podría significar cerca de 9 mil decesos menos al 1 de octubre.

Según una proyección elaborada por el Instituto de Métricas y Evaluación para la Salud (IHME), basado en la Universidad de Washington, se esperan 88 mil 160 decesos en México al 1 de octubre. No obstante, el uso universal de tapabocas podría reducir este número a menos de 80 mil decesos.

Por el contrario, si se relajaran las medidas de distanciamiento social, esta cifra podría ser de hasta 151 mil 433 muertos para esa fecha.



Personal de salud denunció intimidación de directivos para no hacer la marcha.



La policía capitalina intervino para evitar desmanes.

Colectivos médicos cierran Reforma; exigen mejores condiciones ante COVID

[Alberto García]

Unidos en una sola voz, un grupo de médicos de la Ciudad de México y de municipios del Estado de México, se manifestaron este miércoles en la explanada de la Estela de la Luz en la capital del país, en demanda de mejores condiciones de trabajo y garantías en sus labores ante el riesgo que corren al enfrentar en la primera línea de batalla al COVID-19.

En punto de las 15:30 horas, el contingente de personal de salud, entre médicos, enfermeras e incluso personal de limpieza comenzó a reunirse en la entrada principal de las oficinas centrales del IMSS, ubicada en Paseo de la Reforma.

Mientras el grupo de inconformes se organizaba, la presencia de elementos de la policía fue notoria, ya que más de 200 unifor-

❖ Cercados por unos 200 policías e intimidados para no realizar la marcha, los profesionales de la salud expusieron irregularidades
❖ Vándalos encapuchados intentaron mezclarse
❖ Anuncian nueva protesta nacional a fin de mes

mados merodeaban la zona, algunos de ellos portando sus escudos se dispusieron a proteger los edificios aledaños al inmueble que era centro de la protesta.

En el lugar también hubo presencia de algunos encapuchados que se identificaron como anarquistas y que, sin invitación para sumarse a las demandas del personal de salud, poco a poco se fueron uniendo, pero ante una mayor presencia policiaca evitaron cualquier acto vandálico.

“Que no se violen los derechos de los trabajadores de la salud y se garantice la seguridad del personal en todos los hospitales”, gritaban los encapuchados, haciendo eco de las leyendas escritas en carteles que portaba el contingente de salud.

RIESGO. Entre el grupo de inconformes algunas enfermeras exigían su reinstalación laboral y re-



Arriesgamos la vida y nos pagan con despidos y condiciones laborales deplorables, señalan.

conocimiento de que enfrentar al COVID-19 en la primera línea de esta batalla sanitaria es de alto riesgo.

"Arriesgamos día a día nuestra salud, las condiciones en las que trabajamos son deplorables, no contamos con el equipo médico adecuado, aunque nuestra responsabilidad es mayor no podemos permitir este tipo de atropellos", comentó a *Crónica* Nayeli, una enfermera del IMSS que después de pasar dos meses cuidado a enfermos COVID fue injustamente despedida.

Después de varios minutos de protesta, el grupo bloqueó un tramo de los carriles centrales del Pa-

seo de la Reforma, en ambos sentidos, por lo que la circulación se vio afectada, mientras reiteraban su exigencia de respuesta a sus demandas, además que acusaban que el gobierno no ha sabido cómo manejar la pandemia.

Cerca de las 16:20 horas, policías comenzaron a liberar la circulación en el lugar, lo que molestó a los manifestantes que gritaban: "Opresión", mientras señalaban hacia los uniformados. Tras un acuerdo con los inconformes, los uniformados recobraron la circulación de la vialidad, aunque solamente en un solo sentido.

Fue entonces que La Unión Nacional de Trabajadores de la Sa-

lud de México y Jubilados y Pensionados del sector Salud, anunciaron que llevarían a cabo una manifestación nacional el próximo mes, para solicitar una mesa de trabajo con funcionarios responsables de las instituciones de Salud a nivel federal y estatal para tratar sus demandas.

INTIMIDACIÓN. Por su parte uno de los organizadores de la protesta de este miércoles, denunció que, a manera de intimidación, por medio de cartas personalizadas se les advertía que el día de la marcha no habría pases de entrada o salida, omisiones de checada ni permisos de "día a cuenta de vacaciones" o licencias en sus lugares de trabajo.

"Todos unidos podemos hacer el cambio, unidos es como lograremos el cambio, basta de anteponer nuestras vidas y todo por un gobierno que no se preocupa por nosotros, como el vocero de los inconformes.

En tanto, el cansancio se hacía evidente, los rayos del sol comenzaron a ser una molestia para los manifestantes, pero ni la lluvia o el cansancio frenaría a este contingente de salud en alzar la voz ante la indiferencia de las autoridades.

A las 17:00 horas y de forma simbólica, personal médico y civil que presenciaba el legal reclamo de un grupo que exigía respuesta a sus demandas, a nombre de miles más que siguen en el frente de batalla en varios estados del país, se pararon en medio de la avenida Reforma, en solidaridad con sus compañeros y familiares caídos por el COVID-19, lo que quedó grabado en la mente de muchos de los presentes, al ser encendidas velas mientras se guardaba un minuto de silencio.



Amagan médicos con marcha nacional para el 1 de agosto

● Personal acusa despidos y falta de atención por parte de las autoridades

PERLA MIRANDA

—nacion@eluniversal.com.mx

Al no concretar una mesa de diálogo con autoridades sanitarias, personal médico que protestó frente a la Secretaría de Salud ayer anunció una movilización nacional para el próximo 1 de agosto.

Los inconformes laboran en esa dependencia, así como en los institutos Mexicano del Seguro Social (IMSS), de Seguridad y Servicios Sociales de los Trabajadores del Estado (ISSSTE) y servicios estatales.

“Nos tomaron el pelo una vez más: prometieron que nos atenderían funcionarios de primer nivel de cada institución y sólo llegó alguien de salubridad de la Ciudad de México.

“Las movilizaciones continuarán el próximo 1 de agosto”, afirmó Rafael Soto, enfermero del Hospital de Cardiología del Centro Médico Nacional Siglo XXI.

Desde las 16:00 horas, médicos y enfermeras se reunieron frente a las Oficinas Centrales del IMSS para denunciar falta de equipo de protección personal para atender casos de Covid-19 y presuntos despidos de personal que exigió estos insumos.

“¡No somos héroes, somos seres humanos!”, gritaron los más de 50 trabajadores sobre Paseo de la Reforma, mientras en Palacio Nacional el presidente Andrés Manuel

“Prometieron que nos atenderían funcionarios de primer nivel y sólo llegó alguien de Salubridad de la Ciudad de México”

“En las marchas, los trabajadores no se quitarán su cubrebocas, porque temen represalias, ya despidieron a unos compañeros”

RAFAEL SOTO

Enfermero

López Obrador celebraba su segundo aniversario desde que ganó la elección para llegar al cargo.

Con la invitación de dialogar con autoridades sanitarias, los manifestantes tomaron la avenida y se dirigieron a la sede de la Secretaría de Salud, pero antes guardaron un minuto de silencio por los compañeros que se contagiaron y fallecieron por el virus.

“Hay que recordarle a los funcionarios que no somos héroes, sino seres humanos”, señaló Rafael Soto.

Luego de prender velas blancas en honor al gremio, integrantes de la Unión Nacional de Trabajadores de la Salud se instalaron sobre los carriles centrales de Paseo de la Reforma a la espera de que una comitiva entregara sus pliegos petitorios.

“Nos piden dialogar, no hay que cerrarnos, pero si no

hay respuesta, seguiremos en las calles, protestaremos hasta hacernos escuchar”, expresó Alejandra, enfermera del Hospital 1 de Octubre del ISSSTE.

En entrevista con EL UNIVERSAL, Soto comentó que funcionarios de las cuatro instituciones sanitarias recibirían sus peticiones.

“Hay personal muriendo porque no hay equipo de protección. Los médicos y enfermeras tienen miedo de denunciar, no lo vamos a permitir, no más charrismo sindical, tenemos que defender nuestros derechos, por eso entraremos a dialogar”.

Otra exigencia es que se reinstale en sus puestos a quienes presuntamente fueron despedidos tras evidenciar la situación que se viven en las unidades médicas.

“En las marchas, los trabajadores no se quitarán su cubrebocas, porque temen represalias, ya despidieron a unos compañeros y no toleraremos injusticias”, indicó.

Casi 30 minutos después, la comitiva salió del edificio de la Secretaría de Salud sin llegar a un acuerdo y con molestia porque sólo un funcionario de la dependencia de la Ciudad de México los recibió. Por ello, los manifestantes anunciaron movilizaciones para el próximo 1 de agosto.

“Es una burla y no lo vamos a permitir, es muy triste que el director del IMSS, Zoé Robledo, no nos escuche, que no llegara nadie de esa institución ni del ISSSTE, o de la secretaría federal, por eso haremos un congreso el 1 de agosto y haremos movilizaciones a nivel nacional”, enfatizó Rafael Soto. ●



50

MÉDICOS marcharon ayer rumbo a la Secretaría de Salud para exigir que se garantice su labor.

30

MINUTOS esperó el personal de Salud para reunirse con algunas autoridades sanitarias.



El personal de Salud marchó sobre Paseo de la Reforma con el fin de exigir la falta de insumos para afrontar el Covid-19.



GOBIERNO DE LA
CIUDAD DE MÉXICO

REFORMA
EQUIVALENCIA DE MÉXICO

Página: _____

1

Sección: _____

Fecha: _____

02 JUL 2020





Covid-19 **741 MUERTES MÁS** INCREMENTO DE CASOS: **2.5%**

RECUPERADOS: **178,526** ACTIVOS: **24,734**

Casos confirmados y muertes en México en los últimos 75 días, según la Ssa.



ENTIDADES CON MAYOR TASA DE LETALIDAD: (Muertes por cada 100 contagios)

Morelos	23
BC y Chihuahua	21
Hidalgo	17
Gro, Sinaloa y QR	16
Querétaro y Veracruz	15
CDMX y Tlaxcala	14

MUNICIPIOS CON MÁS CASOS ACTIVOS

Puebla	1,129
León	833
Mérida	671
Centro / Villahermosa	556
Iztapalapa	526
Torreón	513

Fuente: Secretaría de Salud





Emergencia sanitaria

JULIO 1
Día 125

NÚMEROS AL DÍA

231,770
CONTAGIOS

24,734
CONFIRMADOS ACTIVOS

75,005
SOSPECHOSOS

28,510
DECEOS

5,681
CASOS NUEVOS

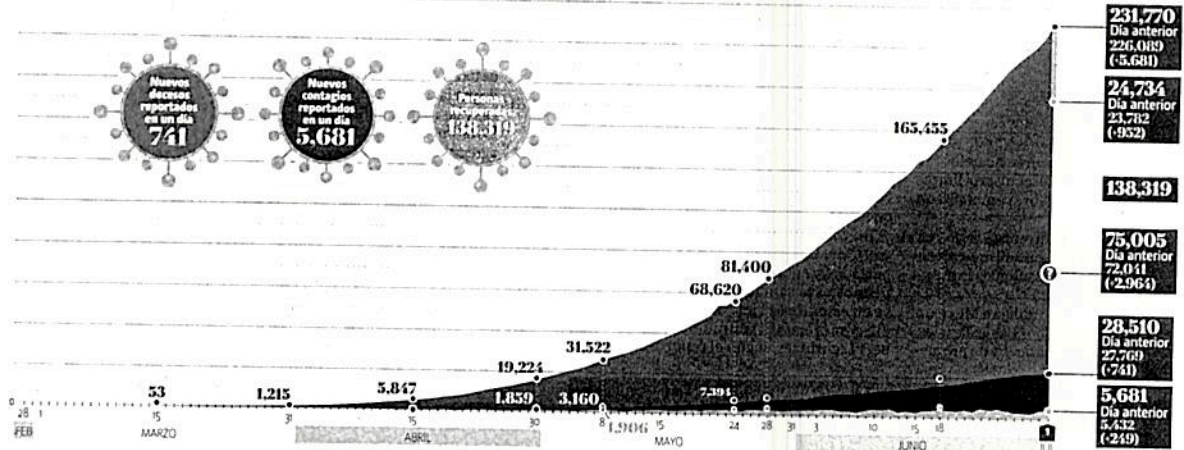

TOP 10 DEL PAÍS



COMORBILIDADES PRINCIPALES

54.6% HOMBRES
45.4% MUJERES
30.7% HOSPITALIZADOS
69.2% AMBULATORIOS

CASOS POR ESTADO

Nuevo León	6,226
Tamaulipas	6,041
Michoacán	5,810
Guerrero	5,571
Oaxaca	5,409
Coahuila	4,883
Chiapas	4,612
Yucatán	4,509
Hidalgo	3,977
QR	3,783
SLP	3,216
Chihuahua	3,112
Morelos	2,984
Tlaxcala	2,541
Agü.	2,363
Campeche	2,012
Querétaro	2,001
Durango	1,998
Nayarit	1,776
BCS	1,578
Zacatecas	941
Colima	578

MUERTES POR ENTIDAD

Hidalgo	679
Morelos	678
Chihuahua	648
QR	595
Oaxaca	588
Chiapas	557
Michoacán	466
Yucatán	443
Tamaulipas	373
Guanajuato	370
Tlaxcala	353
Nuevo León	344
Querétaro	293
Coahuila	233
Campeche	216
Nayarit	208
SLP	157
Agü.	151
Durango	147
Zacatecas	99
BCS	77
Colima	73

PERSONAL DE SALUD

Casos: 46,013
Sospechosos: 13,570
Defunciones: 683
Negativos: 89,149

EL RESTO DEL PAÍS TOTAL: 231,770

EL RESTO DEL PAÍS TOTAL: 28,510

CASOS CONFIRMADOS

Enfermeras(os)	41%
Médicos(as)	29%
Otros trabajadores de la salud	27%
Laboratoristas	2%
Dentistas	1%

EVOLUCIÓN DE CASOS

Ambulatorio	42,252
Hospitalizados estables	1,834
Graves	1,693
Intubados	234

ÍNDICES GLOBALES

515,504 Muertes
10,662,993 Contagios
5,451,309 Recuperados

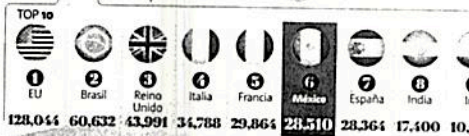

México sube al sexto lugar de países con más muertes por coronavirus, acumulando 28 mil 510; además, entró al top mundial con más contagios, con 231 mil 770.

PANDEMIA COVID-19

CONTAGIOS

1. Estados Unidos	2,683,894
2. Brasil	1,448,753
3. Rusia	653,479
4. India	585,493
5. Reino Unido	311,992
6. Perú	288,477
7. Chile	282,043
8. España	249,659
9. Italia	240,760
10. México	231,770

SECRETARÍA DE TURISMO



Comienza en CDMX reapertura turística

RENATA TARRAGONA

Hoteles y restaurantes con un aforo permitido para los primeros del 30 por ciento y del 30 al 40 por ciento para los segundos, reinició la actividad turística en la Ciudad de México, informó la Secretaría de Turismo (Sectur) CDMX.

Alrededor de 670 hoteles y más de 3 mil 500 restaurantes reanudarán sus labores en esta nueva fase, lo cual representa el retorno de cerca de 350 mil empleados de ambos sectores.

El titular de la dependencia, Carlos Mackinlay, destacó que la reapertura busca esencialmente recuperar la actividad económica, ya que el porcentaje de ocupación hotelera registró un descenso de más del 95 por ciento.

Recordó que sólo algunos establecimientos hospedaron a turistas varados,

personal médico, tripulaciones aéreas y empleados de los sectores esenciales, mientras que los restaurantes mantuvieron sólo el servicio a domicilio.

El Secretario hizo un llamado a restauranteros y hoteleros a cumplir las medidas de higiene, los protocolos acordados y los aforos establecidos para mitigar riesgos, pues en caso de más contagios se dará marcha atrás a la reapertura.

Una de las cadenas restauranteras que reinició fue Sonora Grill Group, la cual comenzó a operar su nueva sucursal en el Centro Histórico de la CDMX, como otras 26 unidades de un total de 36.

Ricardo Añorve, CEO del grupo dijo que irán rotando a sus colaboradores para que vayan teniendo ingresos de propinas.

CON INFORMACIÓN
DE AILYN RÍOS



En medio de pérdidas reinicia actividades el sector hotelero

vacar

BERTHA TERESA RAMÍREZ

Aun cuando la industria hotelera de calidad turística en la capital del país reporta pérdidas por alrededor de 6 mil millones de pesos durante los tres meses que se mantuvo inactiva a causa de la emergencia sanitaria, Rafael García, presidente de la Asociación de Hoteles de la Ciudad de México, declaró que el sector se encuentra listo para reiniciar sus actividades.

“En la Ciudad de México todo el sector turístico está preparado, es la única ciudad de América Latina que cuenta con 15 protocolos sanitarios y la única en la región que tiene todo listo para que la gente venga segura a los hoteles y los restaurantes”, aseveró.

La industria partirá “con cero rentabilidad y pérdidas tremendas en razón de 2 mil millones de pesos mensuales sólo por hospedaje durante abril, mayo y junio, y una ocupación de 2 por ciento por doctores locales y 580 cubanos hospedados en cortesía durante este periodo, y un mínimo de gente parada en México debido a que no han podido regresar a sus países”, indicó.

No obstante, las reservaciones ya comenzaron a moverse y aun que no esperamos que la ocupación llegue a 20 por ciento al final de mes, “calculamos que se alcance una ocupación de 14 por ciento

entre el 10 y el 30 de julio”, agregó.

La Ciudad de México tiene que empezar a recuperar poco a poco su posición de ciudad cosmopolita, “pero siento que vamos a empezar despacio julio y agosto con el semáforo en naranja, y 30 por ciento de ocupación máxima, sacando sólo gastos”, apuntó.

La idea es que a fin de año “lleguemos a 40 o 50 por ciento, tengamos utilidad y podamos seguir dando empleo a todas estas familias que ahorita están en su casa y que van a empezar a trabajar con mucho entusiasmo y mucha preparación y protocolos de seguridad”.

La verdad llegamos con mucho entusiasmo, limpieza, una nueva visión y un panorama de un México diferente; ojalá con una vacuna “se vuelva a la normalidad, pero mientras contamos con muchos protocolos, estamos muy preparados todo el sector turismo”, indicó.

La asociación informó que los hoteles sólo podrán proporcionar servicio a 30 por ciento de su aforo, y deberán cerrar gimnasios, áreas infantiles, salones de fiesta, bares, spa y espacios comunes.

Además, realizar limpieza profunda mínimo seis veces al día y cumplir con el uso constante de gel antibacterial, con filtros sanitarios para detectar síntomas y tomar temperatura, utilizar elevadores al 50 por ciento de su capacidad y uso de ventilación natural.



#TURISMO

PIERDE
SECTOR
12 MMDP

La emergencia sanitaria por COVID-19 causó pérdidas de más de 12 mil millones de pesos en el sector turismo de la Ciudad de México, durante el primer cuatrimestre de 2020, en comparación con el mismo periodo de 2019.

Información de la Secretaría de Turismo local sostiene que en los primeros cuatro meses se registró una derrama económica de 22 mil 454.9 millones de pesos, mientras que en ese periodo de 2019, fue de 34 mil 479.2.

Es decir, una pérdida de 34.8 por ciento en sus ingresos.

Además, por las medidas restrictivas adoptadas en la capital y otras partes del mundo, dejaron de llegar 1.6 millones de turistas locales y nacionales en este lapso.

Incluso, en abril, sólo se tuvo registro de nueve mil 646 turistas internacionales hospedados, cuando la media del año pasado rebasó los 300 mil.

De acuerdo con el Consejo Mundial de Viajes y Turismo, ocho por ciento del Producto Interno Bruto (PIB) de la Ciudad de México es aportado por su sector turístico.

CARLOS NAVARRO

SIN VIAJEROS

1

Los hoteles de la Cuauhtémoc han dejado de recibir a más de 800 mil viajeros.

2

El gasto promedio de turistas en la CDMX en 2020 ha sido de 341.8 dólares.

SECRETARÍA DE ADMINISTRACIÓN Y FINANZAS



F-5
Página:

1

Sección:

cd

Fecha:

02 JUL 2020

Pago de tenencia

El plazo para pagar esta contribución se amplió hasta el 31 de julio.

■ Según una publicación en la Gaceta Oficial, el pago debía efectuarse antes del 31 de marzo, pero se aplazó por la contingencia, al igual que la aplicación del subsidio

del 100 por ciento que también se extendió. ■ La Secretaría de Administración y Finanzas señala que, para acceder al subsidio, el valor del vehículo debe

ser de 250 mil pesos o menos, con IVA incluido y factor de depreciación, y con pago del refrendo antes del 31 de julio.

Amallely Morales

\$250

mil o menos debe costar al vehículo para el subsidio.



#CONDONACIÓN Y DESCUENTO

Amplía plazo de beneficios

• En la Ciudad de México se extendió hasta el 31 de julio descuentos en dos contribuciones fiscales: pago de refrendo, que es de 578 pesos, para el 100 por ciento de condonación en la tenencia, y el predial, que se aplicará 5 por ciento

ÚLTIMA LLAMADA

• Quienes no soliciten la aplicación de beneficios fiscales en ese periodo van a perder derecho a los mismos.

de descuento para el segundo semestre y la condonación de multas, recargos y gastos de ejecución del primer semestre de este año con vigencia de pago del 1 de julio al 31 de agosto.

La Secretaría de Administración y Finanzas, que encabeza Luz Elena González, explicó que "(es) con objeto de seguir apoyando el bienestar y la economía familiar, así como de los comercios e industrias". Para el beneficio del predial, el pago debe ser en una sola exhibición.

CARLOS NAVARRO