

Vuelca por ir a exceso de velocidad. La mañana de este sábado un vehículo de lujo que era conducido a exceso de velocidad, volcó en la carretera Picacho-Ajusco. El automóvil, un BMW, quedó sobre los macetones de un camellón frente a Six Flags. No hubo lesionados; el conductor, junto con su unidad, fueron trasladados al Ministerio Público.



Foto: Especo

comunidad@gimn.com.mx @Comunidad_Exc



COMUNIDAD

EXCELSIOR DOMINGO 26 DE ENERO DE 2020



Las encapuchadas lanzaron pintura roja a los policías que resguardaban Bellas Artes y realizaron pintas en el piso y monumentos históricos.

MARCHA FEMINISTA

Lesionan a 3 agentes en protesta

POR WENDY ROA
wendyroa@gimn.com.mx

Tres mujeres integrantes de la Secretaría de Seguridad Ciudadana fueron lesionadas durante la marcha denominada Por nuestras hermanas activistas feministas asesinadas, realizada ayer por la tarde en el centro de la ciudad.

Las uniformadas participaban en el operativo de seguridad y vialidad que se implementó para resguardar a las integrantes del contingente, no obstante las manifestantes las agredieron.

Una de ellas fue diagnosticada con golpes múltiples, otra con quemadura de primer grado en la pierna y una más con luxación de hombro y contusión directa en mandíbula, por lo que fueron trasladadas a un hospital para su atención.

Durante la protesta, personal del ERUM atendió a una menor de un año; a una joven de 24, por intoxicación de gas, a quien se le suministró oxígeno y regresó a la marcha; y a otra joven de la misma edad, que fue atendida por irritación ocular.

Rescatan una de las joyas de la Colonia

BARRIO DE SANTA MARÍA LA REDONDA

POR IONÁS LÓPEZ
ionaslopez@gimn.com.mx

El gobierno capitalino entregó ayer las obras de rehabilitación de Avenida Hidalgo, una de las calles más antiguas del continente americano pues data del año 1377, y que fue parte de la recuperación del barrio de Santa María La Redonda, cuyo origen se remonta a la época de la Colonia.

El objetivo de las obras fue mejorar los espacios públicos, fortalecer el entorno urbano y conservar el patrimonio de la zona.

"Queremos lograr una ciudad que disminuya desigualdades y que genere la posibilidad de caminar y vernos de igual manera a unos y otros", señaló la jefa de Gobierno, Claudia Sheinbaum ayer en el acto de entrega.

Para ello, en toda la zona se realizaron trabajos de mejoramiento de las redes de drenaje, agua potable, así como mantenimiento del espacio público, especialmente en las calles de Violeja, Pensador Mexicano, Mina, 2 de abril, Galeana, entre otras.

En cuanto a la avenida Hidalgo, se mejoró el cruce con Paseo de la Reforma para hacerlo más seguro, ya que es una de las intersecciones más peligrosas de la Ciudad de México.

Además, se construyó una banqueta más ancha que pasó de 2.5 metros a casi 10, con la intención de beneficiar a los transeúntes, trabajadores y vecinos.

En total se intervinieron casi 20 mil metros cuadrados de vialidad; se renovaron pavimentos, tuberías de agua potable y drenaje y se colocaron bolardos, luminarias, vegetación, semáforos y cruces seguros.

La intención es que esta avenida tenga la misma importancia que su par vial, avenida Juárez.

Las autoridades recordaron que el sentido de

Una de las obras más emblemáticas fue la rehabilitación de avenida Hidalgo, ahora más ancha, de un sólo sentido y con cruces seguros



Foto: David Solís

CAMBIO. La calle de Valerio Trujano fue repavimentada, se amplió el espacio peatonal y se añadieron áreas verdes.

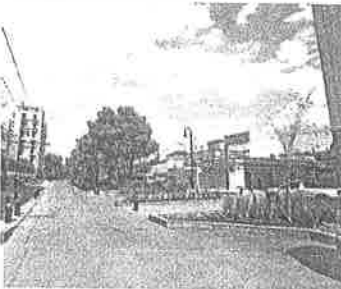

Foto: Elizabeth Velázquez

La avenida Hidalgo también fue ampliada para los peatones; su sentido ahora es de Oriente a Poniente, solamente.



Queremos lograr una ciudad que piense en la ciudadanía, que disminuya desigualdades y que genere la posibilidad de caminar y vernos de igual manera a unos y otros."

CLAUDIA SHEINBAUM
JEFA DE GOBIERNO

DE LOS MÁS ANTIGUOS

El barrio de Santa María La Redonda es uno de los más antiguos de la ciudad pues su origen se remonta a la época de la Colonia.

En 1523, luego de la caída de la Gran Tenochtitlán, surgió el barrio de Santa María Cuepopan, lugar de evangelización para los indios mexicanos y del cual hay registros en la primera traza de la ciudad, de Alonso García Bravo.

En el centro del barrio Fray Pedro de Gante fundó la capilla de Santa María de Nazaret. En 1735, fue reconstruida la capilla original, el nuevo diseño contempló la construcción de una cúpula en forma octagonal que es considerada una de las obras cumbre del barroco mexicano.

La cúpula fue muy popular porque era redonda, lo que generó que a la capilla y al barrio se les conociera como Santa María Redonda.

— Ionás López



Foto: Jonás López

Las bicicletas que compró la SSC, ya se pueden ver patrullando con los colores institucionales; algunas son eléctricas.

SECRETARÍA DE SEGURIDAD CIUDADANA

Aparecen bicis que costaron 40.5 mdp

Patrullan calles del Centro Histórico

POR IONÁS LÓPEZ
ionaslopez@gimn.com.mx

"Bicis Están en bodegas; van a entregarse: SSC"

Las bicicletas eléctricas que la Secretaría de Seguridad Ciudadana (SSC) mantuvo almacenadas varios meses, ya se comenzaron a ver patrullando en calles del Centro Histórico y en algunas alcaldías periférica, como Magdalena Contreras.

Policías informaron que los vehículos les fueron entregados en días pasados y ahora son una herramienta para vigilar las calles.

Ayer se observaron policías patrullando en bicicletas en algunas vialidades como Paseo de la Reforma y avenida Hidalgo.

Se trata de mil 400 bicicletas en las que la SSC invirtió 40.5 millones de pesos en agosto de 2019, sin embargo, 900 de ellas habían estado guardadas en el almacén Apaches Cooyacán y en el Protocolo de Auxilio a la Población en Venustiano Carranza, como informó Excélsior.



Esperaban su entrega El 7 de enero pasado, este diario publicó que las mil 400 bicicletas que habían sido adquiridas por la Secretaría de Seguridad Ciudadana estaban resguardadas, después de haber sido enviadas a su proceso de balizaje con los colores de la institución.



Foto: Mateo Reyes

Miles de personas acudieron a los puestos en el barrio chino para comprar amuletos para que tengan bienestar en este año.

AÑO RATA DE HIERRO

Festean el Año Nuevo chino en el Centro

Miles de personas se dieron cita ayer en la calle de Dolores en el Centro Histórico de la Ciudad de México, donde se ubica el Barrio Chino, para celebrar el Año Nuevo Lunar o la Fiesta de la Primavera, como se le conoce en China.

Una de las actividades

que más llama la atención fue la tradicional danza del Dragón; además, turistas y locales pudieron disfrutar de piñillos orientales, artesanías, ropa y demás artículos del país asiático que se vendieron en esta festividad.

Este año pertenece al año de la rata de hierro, que marca el inicio de un nuevo ciclo en el calendario chino, que durará 12 años. Para esta cultura, este año significa felicidad y fortuna.

— De la Redacción

POLANCO

Se ponen filosóficos

La alcaldía de Miguel Hidalgo presentó una intervención urbana en la que se colocaron frisos, pensamientos y poesía de los pensadores, escritores y filósofos que dan nombre a las calles de Polanco, para promover la lectura desde la curiosidad.

Inspirada en las calles del Barrio de las Letras en Madrid, esta iniciativa empieza en la esquina de Arquimedes y Horacio, continúa por Presidente Masarik hacia la glorieta del mismo nombre, sigue hacia Anahit, Franca y finaliza en Hottier y Mussat.

Se prevé que la intervención dure entre 6 y 12 meses.



Foto: Pinar



ÍNDICES MÁXIMOS DE CALIDAD DEL AIRE HASTA LAS 19 HORAS DE AYER										HORNIBRILCIA		
Zona	máximo	hora	Centro	39	14	Suroriente	máximo	hora	Centro	63	19	Contingencia F-1: 150 puntos Contingencia F-2: 200 puntos
Noroeste	49	15	Suroriente	41	14	Noroeste	70	12	Suroriente	45	12	
Noreste	42	14	Suroeste	31	19	Noreste	60	19	Suroeste	60	19	

SIN RESTRICCIONES

EN LOS PRIMEROS, SIN GEL PARA LAS MANOS NI CARTELES PREVENTIVOS

Hospitales públicos y privados no tienen medidas adicionales para el coronavirus

ELBA MÓNICA BRAVO

Hospitales públicos, particulares, restaurantes y establecimientos de comida en la vía pública, así como cafeterías y chocolaterías no han aplicado medidas de seguridad sanitarias adicionales al gel antibacterial, y tampoco han colocado carteles de información sobre el coronavirus.

En un recorrido por los hospitales Dalinde, Los Angeles Metropolitan, Centro Médico Nacional Siglo XXI y el Hospital General de México, el personal médico, de vigilancia, visitantes y pacientes no utilizan cubrebocas en las áreas comunes de los servicios de urgencias médicas o afuera de los inmuebles.

Los dispensarios con gel antibacterial están colocados en los

hospitales particulares, mientras en los públicos sólo algunas personas llevan su botellita y sólo dos enfermos esperaban ingresar al Hospital General de México con tapabocas, porque tenían tos.

Cirujanos residentes comentaron que no han recibido ninguna alerta sanitaria, pero que en los quirófanos las medidas de higiene se aplican con rigor, como el lavado de manos, aplicación de gel y uso de cubrebocas.

Recordaron que hasta el momento no existe ningún caso de coronavirus confirmado en la capital ni en el país, por lo que para cambiar protocolos de seguridad es necesario que las autoridades sanitarias emitan una alerta epidemiológica, con lo que una de las primeras acciones a seguir sería el cierre de escuelas de educación básica.

Al ser entrevistado, un residente de Lindavista dijo que en el hospital Dalinde no se han tomado medidas de seguridad extraordinarias porque vio en las noticias que no hay casos confirmados en México.

Por su parte, el doctor José Luis Caño, del Banco de Sangre de ese nosocomio, refirió que las medidas de higiene siempre se mantienen con o sin la presencia del coronavirus; en tanto, una enfermera del Hospital Los Angeles, quien se desempeña en el área de auxilio respiratorio, comentó que sólo en las habitaciones de los pacientes se utiliza el cubrebocas.

Se pudo apreciar que los visitantes del área de urgencias no portaban uno y los comensales en restaurantes, cafeterías y chocolaterías se veían totalmente ajenos al tema del coronavirus.

La gerente de un establecimiento dijo que no han recibido ninguna instrucción por parte de las autoridades de la Secretaría de Salud para aplicar medidas adicionales al gel antibacterial, pero que ese local cuenta con distintivo "H", es decir, que cumple con los estándares de higiene que marca la norma mexicana NMX-F605.

Una mujer que vende comida frente a la puerta 3 del Centro Médico Nacional Siglo 21, sobre avenida Cuauhtémoc, colocó una botella

de gel antibacterial colgada de un tubo en su puesto de antojitos, dijo que hasta que si llega el coronavirus sabe que tendrá que "levantar el changarro" al menos dos semanas, como ocurrió con el de la influenza H1N1, en 2009.

▼ Mientras en el aeropuerto la gente se previene, en hospitales y restaurantes las actividades se desarrollan de manera normal. Fotos Pablo Ramos

Reabren la avenida Hidalgo; su remodelación costó \$46 millones

ROCÍO GONZÁLEZ ALVARADO

Después de tres meses de ser sometida a trabajos de remodelación, ayer por la mañana fue reabierto a la circulación en la avenida Hidalgo, en el tramo que va del Eje Central Lázaro Cárdenas a Pasco de la Reforma, en la que se invirtieron 46 millones de pesos para mejorar la movilidad peatonal y del transporte público; así como integrar el barrio Santa María la Redonda a la Alameda Central.

La jefa de Gobierno, Claudia Sheinbaum, afirmó que el fin no es sólo intervenir el perímetro "A" —la zona turística y comercial del Centro Histórico—, sino extender las obras de rescate al "B", pues

se busca lograr una "ciudad que piense en los habitantes, disminuya desigualdades y genere la posibilidad de caminar y vernos de igual manera unos y otros".

La mandataria capitalina invitó a la ciudadanía a apropiarse de este lugar y otros que han sido intervenidos recientemente, como la antigua Merced. "Es muy importante que vayamos, que lo visitemos y generemos el turismo en esta zona para que no solamente la recuperación sea de inmuebles y de las calles, sino de la vida del Centro Histórico".

A su vez, el secretario de Obras y Servicios, Jesús Esteva Medina, detalló que los trabajos consistieron en la sustitución de la red de agua potable y drenaje, así como

en la repavimentación, rehabilitación de guarniciones, ampliación de banquetas, configuración de cruces seguros, se instaló mobiliario urbano, señalamiento horizontal y vertical, colocación de luminarias led, así como la habilitación de áreas verdes.

El secretario de Movilidad, Andrés Lajous, detalló que con la remodelación se hicieron adecuaciones viales, por lo que la avenida Hidalgo servirá como salida de vehículos del Centro hasta la calle Rosales y el ingreso será por Juárez.

La vialidad consta de tres carriles para vehículos, dos de Metrobús, otro compartido para automóviles a baja velocidad y bicicletas y se amplió la banqueta norte 10 metros.

El presidente del Grupo Kaluz, Antonio del Valle, que donó el proyecto ejecutivo, dijo que durante mucho tiempo esta zona estuvo cercenada por la avenida Hidalgo, como una muralla que no dejaba cruzar a los vecinos hacia una de las plazas más emblemáticas en la ciudad y del país. Hoy podemos decir que, como peatón, se puede cruzar de la parte norte hacia la Alameda Central de una forma mucho más segura".

◀ En la vialidad adjunta a la Alameda se reforzaron los andadores peatonales. Foto José Antonio López



Estrena avenida Hidalgo estructura de movilidad

Ciudad de México.

En la vialidad convivirán ahora peatones, ciclistas y transportes públicos, como el MB

LEONARDO LUGO
CIUDAD DE MÉXICO

Este sábado, la avenida Hidalgo, que cruza desde el Eje Central hasta Reforma, bordeando la Alameda Central, estrenó nueva estructura de movilidad, en la cual ahora transitarán peatones, ciclistas y transporte público, como Metrobús y Metro.

La vialidad consta de tres carriles para vehículos (sentido oriente a poniente de Eje Central a Eje 1 Guerrero), dos de Metrobús, otro compartido para automóviles a baja velocidad y bicicletas, además de que se amplió la banqueta norte 10 metros más.

La jefa de Gobierno de CdMx, Claudia Sheinbaum, en compañía del secretario de Movilidad, Andrés Lajous, y el secretario de Obras y Servicios, Jesús Esteve, entregó la remodelación, cuya

EN CIFRAS

9,590

Metros cuadrados de área vehicular fue repavimentada en esta área que forma parte del polígono B del Centro Histórico.

6,940

Metros cuadrados de asfalto también fueron remozados, además de que se colocaron 390 bolardos para delimitar el paso peatonal.

100

Intersecciones conflictivas fueron identificadas en la ciudad en cuestión de movilidad, entre las que estaban avenida Hidalgo y Paseo de la Reforma.

inversión fue de 46 millones de pesos para la ampliación de banquetas, cruces seguros, revegetación y mejora de la infraestructura hidráulica.

La nueva circulación vehicular emerge de Eje Central Lázaro Cárdenas y llega a Niños Héroes, a una cuadra de Paseo de la Reforma, alcaldía Cuauhtémoc.

Sheinbaum afirmó que esta obra contribuye a la recuperación de la zona: "Es un espacio muy importante del Centro Histórico y es importante generar el turismo para que no solo la recuperación sea de inmuebles".

El secretario de movilidad comentó que la obra no fue un proyecto exclusivamente de espacio público, ya que se intervino en vialidades que reciben un gran flujo peatonal por los transbordos realizados en los transportes públicos.

Rafael Carmona, coordinador general del Sistema de Aguas, informó que se invirtieron 3 mil 600 millones de pesos para colocar nueva tubería con resistencia a la corrosión y mayor flexibilidad a las deformaciones del suelo. ■

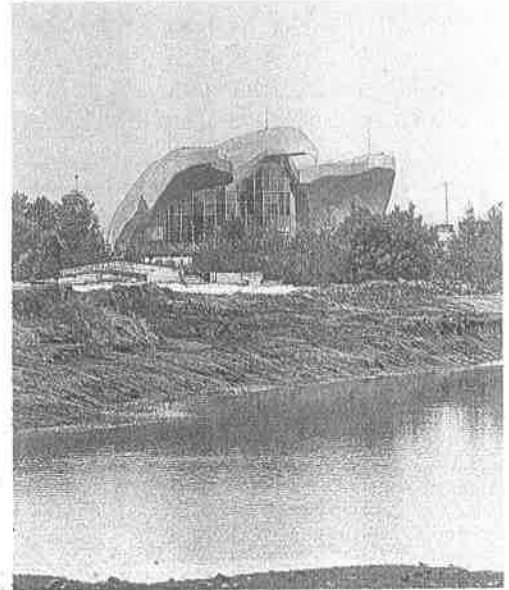

El ecosantuario ocupa 14 hectáreas. ANDRÉS LOBATO

Reclaman vecinos donación de alcalde a La luz del mundo

Amozoc, Puebla. Ministros de la iglesia reconocen a De la Rosa solo como fiel y rechazan beneficios

JAIME ZAMBRANO Y REDACCIÓN
CIUDAD DE MÉXICO

Entre las quejas de los pobladores de Amozoc, Puebla, contra el presidente municipal, Mario de la Rosa Romero, están la entrega de recursos públicos a la iglesia La Luz del Mundo.

Aseguraron que la familia de De la Rosa donó en Amozoc un complejo arquitectónico, que consta de un templo en forma de ave, llamado Ecosantuario, una academia, un auditorio, habitaciones y áreas verdes para actividades religiosas, que lleva el nombre del líder Naasón Joaquín García.

El complejo, a un costado de la autopista Puebla-Veracruz, cuenta con estatuas y figuras de Naasón Joaquín García y puertas y paredes con las iniciales del "apóstol de Jesucristo", en un terreno de 14 hectáreas.

De la Rosa negó haber apadrinado el lugar: "Esos edificios son hechos con cooperación de todos los que pertenecemos a ese credo. Ya estaban, yo apenas llevo (un) año tres meses en el encargo".

—Dicen que es usted el padrino que ha llevado más recursos a esos inmuebles.

—Hay instancias que me pueden requerir la información y yo la doy siempre, no escondo nada, no soy padrino de nada.

Los inconformes que el pasado jueves vandalizaron la presidencia municipal, piden la destitución del alcalde, postulado por Morena.

En tanto, ministros de la Luz del Mundo aseguraron que el alcalde es solo fiel y no ministro; además, rechazaron que la administración municipal haya beneficiando con recursos, agua potable o permisos al complejo.

César Augusto Candelaria, ministro de culto, aseguró que la iglesia está en contra del desvío de recursos públicos y explicó que el Ecosantuario se hizo con recursos de sus feligreses. ■

Y ADÉMÁS

Niegan favores del servidor público

José Alfredo Rodríguez Camarena, ministro de culto de la iglesia, rechazó que las instalaciones reciban agua potable del municipio. "El agua que utilizamos la compramos, compramos pipas. Yo tengo los comprobantes, ustedes lo pueden constatar", comentó.

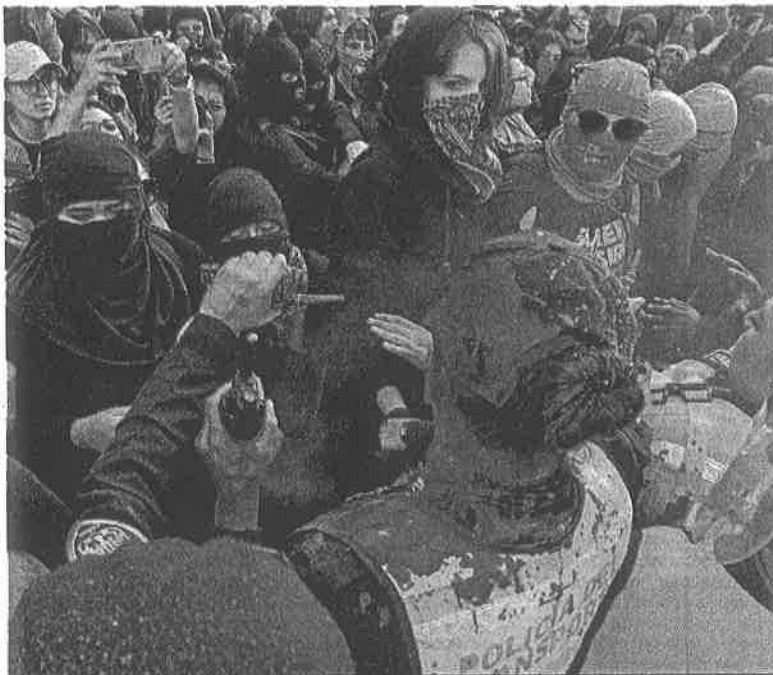

Marcha. Exigen justicia por feminicidios

Cientos de mujeres de colectivos feministas se manifestaron ayer desde el antimonumento a los feminicidios, en Bellas Artes, en demanda de justicia por Isabel Cabanillas, de Ciudad Juárez, y Yunuen López Sánchez, de Morelia, activistas asesinadas este año. Tres mujeres policías resultaron lesionadas y fueron hospitalizadas. La protesta terminó frente al Senado. NOTIMEX

Avenida Hidalgo, rehabilitada

❖ Autoridades anunciaron la culminación de las obras, que duraron aproximadamente tres meses; se invirtieron 45.4 millones de pesos en la remodelación



INVERSIÓN

LA OBRA de remodelación tuvo una inversión de 46 millones de pesos; en total se intervinieron casi 20 mil metros cuadrados de vialidad.

SE AMPLIÓ el área peatonal a más de 6 mil metros cuadrados y también se sustituyeron tuberías de agua potable, drenaje y cambió de orientación de la avenida.

SE COLOCARON bolardos, luminarias, vegetación, semáforos y cruces seguros. *El coordinador general del Sistema de*

Aguas de la ciudad, detalló que se invirtieron tres millones 600 mil pesos para tubería nueva de agua potable en 345 metros, desde Eje Central hasta Paseo de la Reforma, la cual es de polietileno de 15 centímetros de diámetro.

TAMBIÉN CAMBIARON la tubería de drenaje con una inversión de 5.4 millones de pesos para la sustitución de tubos de polietileno de 30 y 38 centímetros de diámetro.

LA REMODELACIÓN se dio gracias a un estudio de movilidad peatonal, de vehículos y de transporte público.



[Redacción]

La remodelación de la Avenida Hidalgo fue entregada ayer por autoridades capitalinas, después de tres meses de obras que incluyeron ampliación de banquetas peatonales, mobiliario urbano y modificación de cruces viales.

Claudia Sheinbaum, jefa de Gobierno de la Ciudad de México, informó que la obra de remodelación tuvo una inversión de 45.4 millones de pesos; indicó además que se amplió el área peatonal a más de 6 mil metros cuadrados y también se sustituyeron tuberías de agua potable y drenaje. También cambió de orientación la avenida.

Luego de un recorrido por esta vialidad aledaña a la Alameda Central, la mandataria capitalina indicó que la remodelación se dio gracias a un estudio de movilidad peatonal, de vehículo y de transporte público, pues el objetivo es "lograr una ciudad que piense en los ciudadanos".

Sheinbaum Pardo recordó que se buscaba invertir no sólo en el Polígono A del Centro Histórico de la Ciudad de México, sino también en el Polígono B. En este punto se ampliaron banquetas, se plantó vegetación y se crearon nuevas intersecciones peatonales.

"La concepción que tenemos no solamente para el Centro Histórico, sino para toda la Ciudad, lo que tenemos que lograr es una ciudad que piense en los habitantes, en la ciudadanía, que disminuya desigualdades y que genere la posibilidad de caminar y vernos unos a otros.

Éste es el objetivo de Avenida Hidalgo, al igual que de muchos otros espacios que estamos interviniendo.

"En Santa María la Redonda también ha habido trabajo para y con la ciudadanía. Trabajar con los habitantes del centro porque lo que no queremos es el proceso de gentrificación que se ha dado en otras partes de la ciudad", comentó.

Reiteró que estos proyectos buscan la recuperación del espacio público para generar mayor igualdad en el uso del mismo para los ciudadanos.

Al respecto, el secretario de Movilidad, Andrés Lajous, indicó que luego de un estudio fueron identificadas las 100 intersecciones más conflictivas de movilidad, entre las que están avenida Hidalgo y Eje Central, así como Avenida Hidalgo y Paseo de la Reforma, esta última es la que más cruce de personas tiene.

Tras detectar que había una gran disparidad entre el espacio destinado al peatón y el que tenían los automóviles, se determinó ampliar la banqueta para dar mayor acceso al primero. Además de la ampliación, se realizaron trabajos de modificación de tuberías de agua y drenaje.

"Son intersecciones muy complejas en términos del número de movimientos que hacen los vehículos, agregado que en ambos casos hay un trolebús y un Metrobús, también tenemos una de las intersecciones con mayor flujo peatonal, precisamente por los transbordos que se hacen. Había una disparidad gigantesca entre el espacio entre los automóviles y entre los peatones", señaló.

Hacen excepción

■ Autoridades del Estado de México y de la Universidad Nacional Autónoma de México (UNAM) acordaron no incrementar la tarifa a las rutas de Sendero Seguro.

■ Este programa transporta a estudiantes desde algún plantel hasta diversas estaciones del transporte público.

37,000
estudiantes usan las rutas.

9
escuelas son beneficiadas.

Cazan evento para regresar

CUAUHTEMOC. Vendedores ambulantes de la plaza José Martí esperaron a que se fuera la Jefa de Gobierno, Claudia Sheinbaum, tras la presentación de Avenida Hidalgo, y después volvieron a instalarse.



CIUDAD
DOMINGO 16 / ENE. / 2020 / Tel. 555-638-7176 / Editor: Inzi Vargas
HOY. * SOLEADO. MÍN. 7°C. MÁX. 22°C. TODOS CIRCULAN. VERIFICA AMARILLO 5 Y 8

Puedes denunciar delitos en menos de 15 minutos o agendar una cita en el MP a través de la App ODMX.

CRÓNICA: NUEVO AÑO

'Lástima, antes había muchas actividades'

VICTOR JUÁREZ

La señora María de Jesús Rodríguez logra zafarse de la muchedumbre en la intersección de Dolores e Independencia, en el Centro Histórico, con el calendario intacto bajo el brazo.

Aquí, donde inicia el Barrio Chino, ella y su hija Claudia despliegan el anuncio en el que se aprecian dos figuras en relieve dorado, dos ratas que simbolizan la cosecha y la bonanza.

"Me abochorné un poquito pero está muy bonito, vale la pena", reconoce Rodríguez, para quien ésta es una edición especial de los festejos del Año Nuevo Chino por la cantidad de comerciantes que ocupan aceras y calles por igual.

Sin embargo, lo que para Rodríguez es una virtud del festejo (el año 4 mil 717, según el calendario chino), para los propios comerciantes del Barrio Chino representa una anomalía.

Con decenas de puestos en la calle, algunas tiendas del barrio lucen poco aforo y la venta es tan intensa que los visitantes apenas pueden moverse en la reducida vialidad, sin ningún evento cultural del país asiático.

"Antes" había más actividades programadas", señala Jesús Esparza, uno de los organizadores del festejo. "Tuvimos un acompañamiento de la Alcaldía este año, pero se tuvo que reti-



■ El Barrio Chino se vio repleto de comerciantes.

rar porque el comercio ambulante no dejó poner el templete".

El evento, que incluía orquesta y música de DJs, tuvo que dar lugar a la venta de sombreros icónicos de cartón, pulseras, pan al vapor y amuletos de todo tipo.

"La gente sigue viniendo, nosotros seguimos con nuestras danzas a pesar de eso (...). Lástima, porque es un evento para toda la gente, que daba un realce y, por la mañana, la gente se divertía con otras actividades", lamentó Esparza.

Al menos, reconocen, los restaurantes de la zona se ven repletos, con filas que llenan las entradas y se extienden unas cuantas metros sobre la amplia banqueta.

También se agradece la participación de la gente que, pese a la alerta global por contagio de coronavirus, acudió como todos los años a recibir un nuevo año,



■ Aunque se tenía programado un evento cultural, los puestos no permitieron el montaje del templete.

'Ellas me jalaban del uniforme'



TESTIMONIO
LILIANA ESPINA

Con una mordida en la mano y un moretón en el brazo y sin un mechón de cabello terminalé Margarita Flores, elemento de la Secretaría de Seguridad Ciudadana capitalina que trató de contener una manifestación en el Aeropuerto Internacional de la Ciudad de México (AICM).

El miércoles, padres de niños con cáncer, inconformes por la falta de medicamento en el Hospital Infantil de México, quisieron llegar hasta el área de Despegue y Aterrizaje, donde trataron de derribar una valla que formaron los agentes del Sector 61.

"El acceso es restringido, ese acceso da a las salas de última espera que ya dan a las pistas de los aviones, por eso solamente pueden entrar ciertas personas, es por su seguridad", explicó la policía, quien lleva un año y cuatro meses en la corporación.

La joven, de 28 años, estaba frente a unas madres que insistían en acceder al área prohibida cuan-

Margarita Flores Rivas, policía capitalina
"No puedo imaginar la desesperación que venían porque yo también tengo un niño y debe ser terrible (...) había un punto de reunión, pero no era la manera".

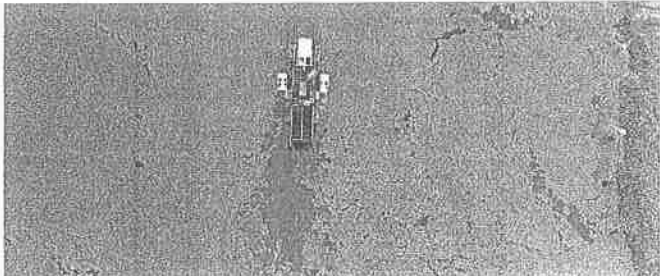

EN ACCIÓN. Un barco cosechador recorre la presa y, con un brazo mecánico, extrae címulos del lirio.

Coordinan Conagua y CAEM extracción de lirio

Planean que Madín envíe agua a CDMX

Retoman proyecto de abastecimiento; construirán nueva planta potabilizadora
IVAN SOSA

La crisis ambiental experimentada en la Presa Madín será superada. Una vez limpio, se buscará tomar 500 litros por segundo del caudal, conduciendo a una planta potabilizadora, aún por construir, y abastecer agua a los habitantes de la Capital, expuso el director del Sistema de Aguas capitalino (Sicmex), Rafael Carmona.

"La presa tiene una crisis de lirio, la Comisión Nacional del Agua (Conagua) y la Comisión de Aguas del Estado de México (CAEM) tomaron el control de la limpieza", dijo el funcionario.

A principios de diciembre, el activista Chuen Uac reportó la reproducción masiva de lirio, lo que formó una tapadera vegetal encima de las 66 hectáreas de la presa, la cual delimita los municipios de Atizapán y Naul-

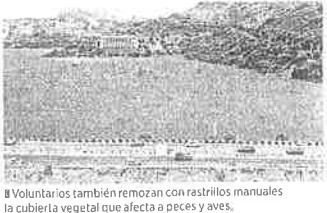

■ Voluntarios también remozan con rastrillos manuales la cubierta vegetal que afecta a peces y aves.

pan, en la zona conurbada del Edomex.

"La cubierta de lirio impide el paso del sol y el agua deja de oxigenarse, mueren los peces y las algas que alimentan a las aves migratorias, que dejaron de venir, y ensucia el volumen que toma la planta para potabilizarla y entregarla a los vecinos", explicó Chuen.

A partir de convocatorias de la asociación Nacel Arcoriz, voluntarios acuden a diario a limpiar la Presa Madín con rastrillos manuales.

El sábado 18 de enero, la CAEM envió un barco cosechador de lirio a bordo de

un tractocamión. El brazo de una grúa levantó el equipo, lo depositó encima de la presa y, desde entonces, la máquina extrae címulos de lirio.

Además, el martes pasado, una empresa contratada por Conagua comenzó a aislar con una lancha porciones de lirio, que enseguida toma una pala mecánica, para depositarlo en tierra.

"Entre todos tenemos que extraer la mayor cantidad posible de lirio, antes de que comience el calor, cuando el lirio se reproduce, pero de poco servirá si Conagua no detiene las descargas clandestinas de drenaje sobre la

Rafael Carmona, titular del Sicmex

/// (Podremos) aprovechar más agua, ya abastece a la zona metropolitana y nosotros queremos aprovechar más caudales en la época de lluvia".

presa, porque la materia orgánica alimenta el crecimiento", precisó Chuen.

La Conagua reportó este fin de semana que procederá a hacer un estudio de las descargas ilegales de los fraccionamientos residenciales y de las colonias populares, producto de la expansión urbana de la zona en los 10 años recientes, para regularlas y conectarlas a plantas de tratamiento.

Los organismos operadores del agua en Atizapán y Naulcapán, responsables de autorizar las descargas, se han negado a colaborar en la limpieza, concluyó Chuen.

PAGAN METRO CON MAQUINA
Usuarios del Sistema de Transporte Colectivo (STC) comenzaron a utilizar las monedas minutas de nuevo para sus tarjetas de Movilidad Integrada, pues en ninguna taquilla del Metro se permite, desde el Viernes, ingresar dinero electrónico a los plásticos Vojac. Staff

FE DE ERRATAS

En la edición de ayer, en la nota "Posponen dirección de Morena", se publicó una foto de Paula Soto identificada erróneamente como Mariana Ávila. Ofrecemos una disculpa a las involucradas y a nuestros lectores.

Obligan rejas en Reforma a usar un sendero seguro

IVAN SOSA

Como parte del diseño de un cruce peatonal seguro sobre Paseo de la Reforma, de la Torre Mayor a la Torre Ibanquer, el Gobierno de la Ciudad colocó rejas en medio del carrilón.

"Son para evitar que los peatones crucen fuera de lo que será el paso seguro, que en unos días quedará señalizado y en funcionamiento", comentó el Secretario de Obras y Servicios, Jesús Esteva.

Esto, ya que caminantes que se dirigen de Polanco al Metro Chapultepec suelen cruzar entre los autos. Con la instalación de un sendero, a la altura del Circuito Interior y la Puerta de los Leones del Bosque de Chapultepec, será creado un cruce seguro, rodeado de rejas elevadas.

Este mismo será el acceso a la ciclovia que irá al centro de la vialidad, sobre el camellón de Paseo de la Reforma, explicó el titular de Sobse.

Los ciclistas que provienen de la ciclovia ingresan



■ Frente a la Estela de Luz ya fueron instaladas las rejas metálicas elevadas.

a la continuación de la ruta y podrán seguir hacia el Auditorio Nacional y Periferico, este trayecto será compartido con los peatones que, entre jardinerías, ya caminan al centro de Paseo de la Reforma.



El camellón tenía una superficie de tierra y el Instituto Nacional de Antropología e Historia (INAH), que autorizó la ciclovia, descartó apedrear el uso de pavimento, por lo que el trazo contó con una superficie rugosa, la cual reducirá la velocidad de los pediatras.

Confabulario



Inquisiciones digitales

Agustín Sánchez González, Ernesto Priani, María Rivera y Mariel García-Montes escriben sobre el uso de las redes sociales en campañas de linchamiento y humillación virtual

 <h3>METRÓPOLI</h3> <p>DE NUEVO HAY CIRCULACIÓN EN AVENIDA HIDALGO</p> <p>A10</p>	 <h3>ESTADOS</h3> <p>CON TEMÁTICA HUICHOL FESTEJAN A NIÑO</p> <p>A23</p>	 <h3>CARTERA</h3> <p>TRANSFORMAN DINERO FALSO EN ARTE</p> <p>A26</p>
---	--	---



EN EL OLVIDO, PIRÁMIDE DE EL CONDE

La pirámide de El Conde, ubicada entre Ozumba, Acambay y Chalco, en Naucalpan, es poco visitada, aun cuando todos los días transitan más de 300 mil personas a unos pasos del Periférico. La construcción tiene 770 años de antigüedad y el arqueólogo encargado del sitio busca impulsar el turismo. METRÓPOLI AZI

OAXACA

Se suman 5 mil campesinos a siembra de 4T

- Participarán de al menos siete localidades
- Algunos como Noé López buscan rescatar flora

ALBERTO LÓPEZ
EL UNIVERSAL Oaxaca
—oaxaca@eluniversal.com.mx

Juchitán de Zaragoza.— Noé López Vásquez, un campesino zapoteco que vive en el Estado Zapata, perteneciente a este municipio, se prepara para participar en el programa federal Sembrando Vida y promete que en uno de los dos y media hectáreas que dedicará a la siembra de árboles maderables, también rescatará plantaciones endémicas del Istmo.



Populacioneros de Juchitán, Santa María Xadani, San Blas Atetepic y Tehuantepec, entre otros municipios de Oaxaca, están en el programa.

Noé tiene 12 hectáreas de tierra, donde cultiva maíz, sorgo, ajonjolí, calabaza, pepino y frijol, pero cuando se enteró de las reglas de operación del programa, no lo dudó y solicitó su inscripción. El titular de la Dirección de Desarrollo Rural Sustentable del municipio, José Díaz, estima que en el Istmo participen cerca de 5 mil campesinos de Juchitán, Santa María Xadani, San Blas Atetepic, Tehuantepec, San Mateo del Mar, El Espinal y Unión Hidalgo. "No vamos a sembrar árboles de cedro o caoba, sino aquellos maderables que sirven en la vida diaria de las familias zapotecas e itz'at (huastecas) y que con el paso de los años se han ido perdiendo", detalla.

5 MIL

PESOS mensuales recibirán los campesinos que ingresaron al programa Sembrando Vida; cada uno trabajará con árboles maderables.

En una etapa inicial, de tres meses a partir de mayo, los campesinos y sus esposas recolectarán semillas y harán viveros en sus parcelas, y cuando las plantas alcancen los 15 centímetros, procederán a la siembra. Entre Noé y el director de Desarrollo Rural, José Díaz, existen en zapoteco e español los nombres de cada planta y su uso: "Vamos a rescatar el árbol conocido como *Yaa'na* o cañote, que sirve

para hacer carbón, además de que sus hojas se usan en la medicina tradicional y la semilla de *guarín* a los carajinos", explican. También, van por el rescate del *Yag'bi* o mezcuite, cuya madera se emplea para elaborar el ombligo o eje de la carreta para el arado. La corteza sirve para combatir problemas renales y con la vaina se hacen dulces y postres.

Estadios y arenas detonan desarrollo inmobiliario

● Actualmente hay 12 proyectos en el país; uno de ellos será para videojuegos

SARA CANTERA
—sara.cantera@eluniversal.com.mx

La construcción de un estadio o arena detonó el desarrollo inmobiliario a su alrededor, pues junto con él llegan nuevos centros comerciales, hoteles, restaurantes y, en ocasiones, hasta vivienda, según la firma Newmark Knight Frank (NKF). Actualmente hay 12 estadios en construcción o ampliación en el país: el estadio de fútbol *Teodoro Mariscal de los Venados* en Mazatlán, Sinaloa; la remodelación del de fútbol *Banorte de Los Dorados*, en Culiacán, Sinaloa; el de fútbol *Pacifico FC*, en Mazatlán, Sinaloa; el de La Cía de Guadalupe, en Matamoros, Tamaulipas; la ampliación del estadio *Caliente de Soños de Tijuana*, y el de fútbol *Francisco Villa de Minería*, en Zacatecas. También el de béisbol de los *Algodoneros*, en San Luis Río Colorado, y el estadio de fútbol *Toluca de Coyotes*, en Toluca, entre otros. Figura además en la lista el de deportes, el primero en la industria de video-

juegos, en Plaza Arts Peñafiel, Ciudad de México. NKF explicó que los estadios se construyen donde haya tierra disponible, por lo que generalmente están alejados de la ciudad, o en zonas poco pobladas, o en algún lugar suburbano. Como resultado, los desarrolladores inmobiliarios compiten por identificar las propiedades o tierra disponible para crear destinos de entretenimiento para antes y después de asistir a partidos y conciertos. "Para que un estadio sea exitoso debe impulsar zonas de servicios como hoteles, restaurantes, centros comerciales y de entretenimiento para antes y después del juego, así como inmuebles habitacionales a poca distancia", dijo Pedro Delgado Beltrán, director de Hospitality de Newmark Knight Frank. ●

"Para que un estadio sea exitoso debe impulsar zonas de centros comerciales para antes y después del juego"

PEDRO DELGADO BELTRÁN
Director de Hospitality de Newmark



En León, Guanajuato, se tiene proyectada la construcción de un estadio de fútbol; en el país hay más arenas de este deporte.



Domingo
26 de enero
de 2020

7

Metrópoli

redaccion@la-prensa.com.mx

ENCAPUCHADAS AGREDEN A POLICÍAS

Violentan marcha contra feminicidio

KARLA RIVAS

De Bellas Artes al Ángel, feministas exigieron poner fin a los asesinatos de mujeres; en Avenida Juárez realizaron pintas y prendieron fuego sobre el asfalto; participó la madre de Lesvy Berlin

Alrededor de las 16:00 horas, colectivos de feministas se dieron cita frente al Palacio de Bellas Artes, en el antimonumento, con el fin de realizar una nueva manifestación contra los feminicidios, en particular para expresar su repudio por el asesinato de la activista Isabel Cabanillas en días pasados.

Como primera intención partieron del antimonumento rumbo al Zócalo Capitalino, sin embargo, mil 660 policías mujeres de la Secretaría de Seguridad Ciudadana (SSC), efectuaron un operativo de vigilancia y vialidad sobre la avenida Juárez con la finalidad de resguardar la integridad física y patrimonial de las asistentes y participantes a la manifestación Por Nuestras Hermanas Activistas Feministas Asesinadas.

Por las acciones realizadas por los elementos de la SSC la marcha que se anunció como pacífica, se llevó a cabo rumbo al

Ángel de la Independencia, se podía ver alrededor de 80 mujeres desfilando con pancartas y los rostros cubiertos.

Los colectivos encabezados por Araceli Osorio, madre de Lesvy Berlin, realizaron la manifestación únicamente con el posicionamiento contra la violencia de género, exigiendo justicia.

En esta concentración participaron integrantes de Amor no es Violencia, Violetas Soreciendo, Crianza Feminista entre otras representantes.

Debido a la contención por parte de las uniformadas las integrantes de los colectivos comenzaron a pintar con aerosol uno de los monumentos que se encuentran en la explanada de Bellas Artes, del mismo modo comenzaron a atacar al personal de la SSC, con Inmovilizadores eléctricos y a su vez les arrojaban pintura roja que portaban en botellas.

Sobre la avenida Juárez realizaron pintas que decían "Ni una más" a un costado de la frase prendieron fuego sobre el asfalto con el símbolo, formado por un círculo y lo que parece una cruz invertida en su base, se simboliza a la mujer.

Finalmente concluyeron su marcha frente al Sando de la República, que se encuentra sobre el Paseo de la Reforma, el resguardo por parte de las uniformadas surgió de manera positiva, ya que no se reportaron personas lesionadas por la marcha efectuada.



A una mujer policía de la SSC le arrojaron pintura sobre el rostro y su uniforme
/FOTO: ERNESTO MUÑOZ

La SSC realizó un operativo de vigilancia y vialidad para resguardar la integridad física y patrimonial de las participantes

Por la contención que hicieron uniformadas de la SSC, integrantes de los colectivos realizaron pintas en Bellas Artes



Le prendieron fuego al círculo y a la cruz invertida, que pintaron sobre el asfalto
/FOTO: ERNESTO MUÑOZ

Inicia la campaña Camina Polanco por la lectura y la actividad física

GENOVEVA ORTIZ

A fin de fomentar la lectura y la actividad física, la alcaldía de Miguel Hidalgo arrancó la campaña "Camina Polanco", en 24 cruces de una de las colonias con más nombres de pensadores, científicos y personas que han hecho aportaciones invaluable a la humanidad.

Se trata de un proyecto impulsado por el Consejo de la Comunicación, la empresa Seed Group, Comex, la cafetería El Pándulo y la alcaldía de Miguel Hidalgo, que es una adaptación creativa originaria de la ciudad europea a Madrid.

A través de explicaciones o frases me-

morables de los científicos, intelectuales, poetas o escritores, que llevan el nombre de sus calles, son plasmadas en el asfalto suelo, en los pasos peatonales, para fomentar al ciudadano el hábito de la lectura.

La alcaldía Miguel Hidalgo trajo esa experiencia educativa-cultural en 24 cruces de Polanco, una de las colonias con más nombres de pensadores, científicos y personajes que han hecho aportaciones invaluable a la humanidad.

"Incluimos a dos mujeres emblemáticas, Sor Juana Inés y Frida Khalo, referencia fundamental de nuestra cultura y de la mexicanidad", afirmó al anunciar esta



En el asfalto plasman frases memorables de científicos, intelectuales, poetas o escritores, cuyos nombres identifican las calles de la colonia Polanco /FOTO: CORTESÍA

campaña Víctor Hugo Romo de Vivar Guerra, alcalde de Miguel Hidalgo.

Además, Romo Guerra explicó que esta iniciativa es un incentivo al rey peatón,

para que disfruten su camino, a la vez de fomentar la lectura y transmitir las ideas y el conocimiento de los más famosos pensadores del mundo.

Metrópoli



De pronto se vuelve caótica la calle si los peatones se detienen en algún lugar /FEDERICO XOLOCOTZI

ES LA MÁS CAMINADA EN LA CIUDAD

Calle Madero, exitosa pero desordenada

ISRAEL ZAMARRÓN

La Autoridad del Centro Histórico tratan de poner orden a giros negros, antros sin horarios, volanteros, botargas y estudios de tatuajes

Es quizá el proyecto peatonal más emblemático en la Ciudad de México, pero hoy la calle de Madero, en el Centro Histórico, está sumida en el desorden: giros negros, antros que no respetan horarios ni límites de ruido, volanteros de ópticas y estudios de tatuajes que, de acuerdo con la autoridad, algunas veces hacen labores de halconeo y venta de droga.

En la que es considerada la calle más transitada por peatones en la capital —se estima que al día pasan por ahí más de 350 mil personas— persiste un ejemplo de antros que operan fuera de norma: la Plaza Madero 20, que alberga ocho centros nocturnos que superan los límites de rui-

do hasta por 30 decibeles por encima de lo que marca la norma ambiental en la materia.

Al respecto la coordinadora de la Autoridad del Centro Histórico, Dunia Ludlow, explicó en entrevista con El Sol de México: "El tema que es un agujero negro Madero 20, en donde desgraciadamente la administración anterior, en una muy mala planeación y de manera lamentable, se les dio los últimos tres años seis giros negros a un solo inmueble".

"Se cerraron varios establecimientos de Madero 20 en aras de no cancelar la vida nocturna del Centro Histórico, se habló con los dueños de estos locales, se les dio una oportunidad de apertura bajo ciertas condiciones que no cumplieron; hoy Madero 20 está igual, entonces vamos a fomentar una acción que nos ayude a regular ese inmueble, ya que ellos son incapaces de autorregularse", adelantó.

Otro tema que se está atendiendo es la presencia de volanteros de las ópticas, estudios de tatuajes, terrazas y restaurantes

Madero 20 es un agujero negro, en donde la administración anterior dio permiso para seis giros negros a un solo inmueble

en la calle de Madero, quienes convirtieron su pregón "reposiciones, armazones, micas, examen de la vista gratis, lentes en una hora" en parte del paisaje sonoro del Centro Histórico, pero no solamente eso.

En palabras de la coordinadora de la Autoridad del Centro Histórico, su presencia no solamente "provoca ruido y obstrucción a la vía pública, sino que varios de ellos están ligados con halcones e inclusive supuestamente con acciones ligadas al narcomenudeo". Por ello se emprendió un operativo para su retiro y remisión al juzgado cívico.

"Hicimos un conteo de cuántos volanteros había, cerramos el año con 241 volanteros, en diciembre envié una carta a todos y cada uno de los establecimientos que hacen uso de los volanteros, que son ópticas, tatuajes, terrazas y restaurantes, para su retiro. De esa acción bajamos 187", refirió.

Actualmente hay alrededor de 50 volanteros y la intención es mantenerlo así en tanto se genera una estrategia y nuevos operativos para restringir al 100 por ciento su presencia, ya que los negocios que promueven tienen sus espacios en las plazas comerciales tanto de Madero como de calles aledañas.

Además, añadió, "ya no están los masajistas de las bocacalles, ahí la Secretaría de Salud nos envió un aviso diciéndonos que no tienen permiso ni certificación para realizar esta actividad, por lo que fueron retirados. Nos falta el tema de las botargas, estamos hablando con la Secretaría de Gobierno para encontrarles un mejor lugar".

"Tanto ruido, las estatuas, los masajistas, todo este caos, inclusive algunos inmuebles que tienen chelerías, denigran la calle comercial más importante de México. En un diálogo con los comerciantes de la zona se le hizo la solicitud al gobierno de la Ciudad de México para que empezáramos por la recuperación integral de Madero y fungiera como esta calle que manda un mensaje al resto del Centro Histórico en cuanto a reordenamiento", subrayó Dunia Ludlow.

También adelantó que, tras la rehabilitación de la avenida Hidalgo, su continuación en Tacuba recibirá más flujo de peatones, por lo que analizan también el retiro de los volanteros que están afuera de las ópticas y plazas comerciales al exterior de la estación Allende de la Línea 2 del Metro, donde su obstrucción es mayor. Lo mismo se hará en el corredor peatonal de Motolinía y en 16 de Septiembre.



VOLANTEROS

DESIDIO A la obstrucción que presentan serán quitados de Allende, Motolinía y 16 de Septiembre