



ÍNDICES MÁXIMOS DE CALIDAD DEL AIRE, HASTA LAS 19 HORAS DE AYER											
Ozono	máximo	hora	Centro	94	15	pm 30	máximo	hora	Centro	43	07
Noroeste	49	16	Suroeste	92	15	Noroeste	46	11	Suroeste	35	12
Noreste	57	16	Sureste	87	15	Noreste	63	07	Sureste	48	08

HOY NO CIRCUCA	
Todos los vehículos con holograma 1, terminación de placa impior, así como los de holograma 2, matrícula foránea y permisos	

ABARCARÁ 16 MIL VEHÍCULOS COLECTIVOS

Instalarán cámaras, GPS y botones de pánico en camiones y microbuses

Se invertirán 313 millones de pesos durante dos años para tener un transporte más seguro: Claudia Sheinbaum // Iztapalapa recibe 229 patrullas nuevas

ALEJANDRO CRUZ FLORES

Con una inversión de 313 millones de pesos, el gobierno capitalino instalará cámaras de video, sistemas de localización por satélite (GPS), botones de pánico y contadores de pasajeros en las 16 mil unidades del transporte público concesionado colectivo como parte de la estrategia para inhibir los asaltos.

La jefa de Gobierno capitalina, Claudia Sheinbaum Pardo, informó que esta semana se iniciarán los trabajos en las rutas de Iztapalapa y subrayó que se incluirán a los viejos microbuses que aún circulan por la metrópoli.

"En todos se va a instalar y vamos a ir en el proceso de modernización del transporte (concesionado) también esto va a ayudar, los GPS ayudan para temas de seguridad, pero también para temas de conocimiento de la movilidad", expresó la mandataria local luego de entregar 229 patrullas nuevas para esa demarcación.

Explicó que para este año se invertirán 113 millones de pesos en esa tarea, 200 millones más para el próximo año y la meta para finales de 2019 es que 10 mil vehículos cuenten con dicho equipamiento.

Agregó que la licitación se realizó a través del Órgano Regulador de Transporte local y se tuvo mucho cuidado en adquirir equipos con la mejor tecnología que permitan

disminuir la incidencia de delitos a bordo de ese transporte.

En 2019, 650 denuncias por asaltos en colectivos

Según datos de la Procuraduría General de Justicia de la Ciudad de México, hasta junio de este año se han denunciado 650 asaltos a pasajeros en los microbuses, lo anterior sin tomar en cuenta la cifra negra (los que se perpetran, pero las víctimas no acuden al Ministerio Público).

Las demarcaciones donde ocurren más estos delitos son precisamente Iztapalapa, sobre la avenida Ermita y Juan Escutia, en los límites con Nezahualcóyotl, además de Iztacalco —especialmente en las colonias Agrícola Pantitlán e Infonavit Iztacalco. En este tipo de robos suele haber personas lesionadas e incluso muertas al resistirse al asalto.

En cuanto a las patrullas, el titular de la Secretaría de Seguridad Ciudadana, Jesús Orta Martínez, y la alcaldesa de Iztapalapa, Clara Brugada Molina, destacaron que 229 unidades nuevas se suman a las 113 que ya había en la demarcación, con lo que se triplica el número de vehículos para labores de patrullaje y se garantizan, por lo menos, dos por cada uno de los 134 cuadrantes que hay en esa demarcación.

Sheinbaum manifestó que lo anterior es parte del reforzamiento



de la estrategia de seguridad pública en su administración, la cual incluye, entre otros ejes, mejorar las condiciones laborales de los policías capitalinos con un incremento

salarial, mejor equipamiento y más efectivos "porque ahora hay que dar respuesta. La ciudadanía está demandando seguridad y es lo que tenemos que dar".

▼ Jesús Orta, Salvador Morfín, Clara Brugada y la jefa de Gobierno durante el acto de entrega de patrullas en Iztapalapa. Foto Pablo Ramos

A proceso, 2 ex funcionarios por transferencia de \$190 millones

No cumplieron con la normatividad y actuaron en conjunto; ambos están en el reclusorio

ELBA MÓNICA BRAVO

Dos trabajadores que estuvieron adscritos a la Secretaría de Finanzas fueron vinculados a proceso por delitos cometidos por servidores públicos en agravio del gobierno de la Ciudad de México, al transferir 190 millones 24 mil 307 pesos a una empresa moral que no fue proveedora de la administración capitalina.

Al continuar la audiencia en la sala de juicios orales 7, perteneciente al Tribunal Superior de Justicia, un

juez de control determinó que existen indicios razonables, idóneos y suficientes de la existencia del delito en el que incurrieron Berenice Guerrero Hernández, ex subsecretaria de Planeación Financiera, así como para José Iván Morales Palafox, ex director de Operación de Fondos y Valores.

Prisión preventiva por actos en agravio del gobierno

Para ambos ex funcionarios se fijó prisión preventiva justificada, así como un plazo de tres meses para

el cierre de la investigación complementaria, por lo que Guerrero Hernández seguirá el proceso en el Reclusorio Femenil de Santa Martha Acatitla y Morales Palafox en el Reclusorio Preventivo Varonil Sur.

El juez consideró que el agente del Ministerio Público aportó documentos de prueba para determinar que los ex funcionarios "son coautores materiales", es decir, que de manera conjunta y dolosa en su calidad de servidores públicos realizaron actos en agravio del gobierno capitalino.

Fracasa la defensa

En la audiencia, que se prolongó por casi cuatro horas, el juez dijo que los ex funcionarios no cumplieron con la normatividad y actuaron en conjunto para la elaboración, revisión y autorización de la transferencia para el pago de más de 190 millones de pesos, los cuales fueron trasladados de una cuenta bancaria del gobierno de la Ciudad de México a una empresa con personalidad moral, y no a un fideicomiso con recursos federales, como alegó la defensa.

En ningún momento fue tema de discusión la autenticidad de las firmas en los documentos de prueba que presentaron ambas partes, pero el juez dijo contar con un dictamen de la grafoscopia que demuestra la identificación de la escritura de los presuntos responsables.

Por su parte, la defensa de Gabriel Rincón Hernández, director general de Administración Financiera, solicitó al juez cumplir las 144 horas para la continuación de audiencia, por lo que su caso en solitario se reanudará el domingo al medio día.



Doscientos días al frente de la CDMX

❖ Al inicio de su gestión (5 de diciembre de 2018) Claudia Sheinbaum lanzó 93 compromisos; algunos ya fueron cumplidos



[Mariana Martell]

A pocas horas de que se cumplan 200 días de gobierno de la actual administración, encabezada por Claudia Sheinbaum, *Crónica* realizó un balance de los puntos clave del plan de trabajo delineado por la mandataria, con el objetivo de conocer su progreso actual.

El pasado 5 de diciembre de 2018, Sheinbaum rindió protesta ante el Congreso local y posteriormente presentó un plan de gobierno constituido por 93 compromisos en materia de seguridad ciudadana, educación, derechos humanos, desarrollo sustentable, movilidad, cultura, desarrollo económico, innovación y transparencia que al día de hoy siguen representando un enorme reto para la gestión morenista.

SEGURIDAD. En materia de seguridad durante los primeros seis meses del año, se tuvo registro de un incremento en el índice de delitos de alto impacto, el mes de mayo fue catalogado como el mes más violento en la ciudad del que se tenga registro y casos como el del estudiante Norberto Ronquillo y Leonardo Avendaño conmocionaron a la sociedad mexicana.

Por lo que en junio la Guardia Nacional se desplegó por la capital, en alcaldías como Iztapalapa, Iztacalco, Venustiano Carranza y Gustavo A. Madero, consideradas algunas de las demarcaciones con problemas más graves de inseguridad.

Se incorporaron mil 855 patrullas, arrendadas por 3 mil 229 millones de pesos, incrementando en 120 por ciento la capacidad de patrullaje en la capital y asegurando el 95 por ciento de funcionamiento del parque vehicular. Hasta hoy se ha dado el banderazo a 113 patrullas nuevas en la GAM, 160 en Cuauhtémoc, 91 en Venustiano Car-

ranza, 229 en Iztapalapa y 70 en Iztacalco. La desaparición del cuerpo de granaderos, integrándose a la nueva estrategia de seguridad de proximidad, que dividió a la ciudad en 73 sectores y 847 cuadrantes para reducir los tiempos de respuesta ante algún delito o emergencia.

MOVILIDAD. La desaparición de las llamadas fotomultas para ser remplazadas por el programa de fotocívicas, mediante el cual los automovilistas que cometen infracciones al reglamento, serán acreedores a amonestaciones y tareas de servicio comunitario, eliminando el pago económico de las multas.

El Congreso Capitalino reformó la Ley de Cultura Cívica para dar validez a la aplicación de las fotocívicas en la capital, formalizando las notificaciones y el retiro de puntos a los automovilistas que violen el Reglamento de Tránsito.

Se realizaron también modificaciones al Reglamento de la Ley de Movilidad del Distrito Federal, en la que se estableció que los vehículos que operen dentro de aplicaciones co-

mo Uber, Didi, Beat, entre otras, tendrán que obtener una Constancia de Registro expedida por la Secretaría de Movilidad y pagar los derechos correspondientes por cada vehículo que registren para obtener una Constancia de Registro Vehicular.

La Secretaría de Movilidad relajó el límite de unidades para monopatinos y bicicletas sin anclaje para que las empresas obtengan un permiso anual para operar.

En las nuevas bases, las autoridades elevaron el número de unidades permitidas por empresa hasta mil 750 unidades, en el caso de los patines (antes 500), y de 2 mil 400 (antes mil 100), en el caso de las bicis.

EDUCACIÓN, CULTURA E INNOVACIÓN DIGITAL. Se han inaugurado 28 Puntos de Innovación, Libertad, Arte, Educación y Saberes (Pilares) que buscan brindar espacios para la educación, cultura, capacitación para el empleo y el deporte.

La creación del Portal de Datos Abiertos donde se puede solicitar información sobre

carpetas de investigación de diversos delitos, información de transporte y movilidad, medio ambiente, usos de suelo, presupuesto, adquisiciones del gobierno, atlas de riesgo, entre otras.

Además se implementó el uniforme neutro para niños para niveles preescolar, primaria y secundaria de escuelas públicas y privadas de la Ciudad de México, con el objetivo de que puedan elegir si usar falda o pantalón como parte del uniforme escolar.

El Palacio del Ayuntamiento fue inaugurado como museo y sus escalinatas fueron abiertas al público para sesiones fotográficas de quince años y bodas.

Al día de hoy se han habilitado 5,368 puntos de conectividad gratuita en la ciudad, la mayoría están instaladas en la infraestructura que alberga a las cámaras de seguridad del C5.

MEDIO AMBIENTE. La entrada en vigor a partir de mayo de un nuevo programa para contingencias ambientales, el cual aplicará también en el Estado de México y que considera una fase preventiva para protección a la salud y la implementación de un protocolo de contingencia por PM2.5.

Dentro de esta fase preventiva se establecieron restricciones a vehículos administrativos y a aquellos con calcomanía cero y doble cero, además para 2021 los automóviles con placas foráneas, excepto aquellos que tengan placas del Estado de México, no podrán circular de 06:00 a 10:00 horas de martes a jueves, mientras que los vehículos que pesen más de 3.5 toneladas no podrán circular de 06:00 a 10:00 ni de 18:00 a 20:00 horas.

Aunado a ello se anunció el "Reto Verde" con el que se busca sembrar 10 millones de árboles para noviembre de 2020, a fin de dotar de mayor vegetación y contribuir a la mejora de la calidad del aire.

RETOS CUMPLIDOS

- ❖ **DESAPARICIÓN** del cuerpo de granaderos.
- ❖ **IMPLEMENTACIÓN** de nueva estrategia de seguridad de proximidad, que dividió a la ciudad en 73 sectores y 847 cuadrantes.
- ❖ **ARRANQUE** de fotocívicas y desaparición de fotomultas y su pago económico respecto a multas e infracciones.
- ❖ **INAUGURACIÓN** de 28 Puntos de Innovación, Libertad, Arte, Educación y Saberes (Pilares).
- ❖ **SE** abrió el Palacio del Ayuntamiento como museo.
- ❖ **SE** llevó a cabo la licitación con la cual dará inicio la construcción de la primer línea del Sistema Cablebús que irá de Cuauhtépec a Indios Verdes.
- ❖ **CREACIÓN** de la Agencia Digital de Innovación Pública para transparentar las compras y contrataciones del Gobierno capitalino.
- ❖ **LA** creación del proyecto "Lunes por la Educación para la paz".
- ❖ **SE** puso en marcha la estrategia "Abogadas de las Mujeres en las Agencias de Ministerio Público".
- ❖ **SE** creó la Secretaría de los Pueblos Originarios.
- ❖ **SE** inició el programa de reforestación, cuya meta es la siembra de 10 millones de árboles.
- ❖ **ENDURECIMIENTO** de los lineamientos para empresas privadas de transporte a través de aplicaciones para hacer justa la competencia con los taxis.



Sábado
20 de julio
de 2019

7

Metrópolis

redaccion@la-prensa.com.mx

ENTREGA 229 NUEVAS PATRULLAS

Iztapalapa, alcaldía segura en corto plazo: Sheinbaum

GENOVEVA ORTIZ

Pide a los policías trabajar de manera responsable y recuperar la confianza de todos los capitalinos

En el corto plazo, Iztapalapa tiene que ser una alcaldía segura, declaró la jefa de gobierno, Claudia Sheinbaum, al hacer entrega de 229 patrullas nuevas que vienen a reforzar la estrategia de seguridad, cuyo eje principal, es atender las causas de la delincuencia.

Durante el evento que se realizó en el Parque Nacional Cerro de la Estrella, la mandataria capitalina pidió a los elementos de la Secretaría de Seguridad Ciudadana (SSC) trabajar de manera responsable y recuperar la confianza de los capitalinos, a fin de atender su demanda de seguridad.

"Ya tenemos patrullas, ya tenemos equipamiento, hay elementos, así que hay que dar respuesta, la ciudadanía está demandando seguridad y es lo que tenemos que dar, así que aquí hacemos un compromiso entre ustedes (policías), entre la jefa de gobierno, frente a la alcaldesa, frente a la ciudadanía de que Iztapalapa tiene que ser, en el corto plazo, una alcaldía segura", comentó.

Sheinbaum Pardo recordó que hace unas semanas se presentó la estrategia



Claudia Sheinbaum durante la entrega de patrullas en el Parque Nacional Cerro de la Estrella /FOTOS: ESPECIALES

para fortalecer la seguridad en la Ciudad de México, que consiste en cinco ejes, entre los cuales, la atención de las causas constituye el pilar principal.

"No podemos pensar que los jóvenes de Iztapalapa, las y los jóvenes o de toda la ciudad, no tengan oportunidades y acceso al derecho a la educación, a la salud,

En acción, además, 23 equipos de trabajo del Comando de Operaciones Especiales y la Guardia



Con la incorporación de 229 patrullas, la flota total será de 342 unidades para los 134 cuadrantes

a la vivienda, a la cultura, al deporte", señaló la jefa del gobierno capitalino, quien también hizo un recuento de la inversión en infraestructura urbana y transporte que se hace en la zona.

Por su parte, al hacer uso de la palabra, el titular de la SSC, Jesús Orta, anunció que con la incorporación de 229 patrullas el parque vehicular en Iztapalapa será de 342 unidades, mismas que estarán asignadas al 100% al patrullaje en los 134 cuadrantes.

El funcionario dijo que adicionalmente, a petición de la alcaldía, 23 equipos de trabajo del Comando de Operaciones Especiales estarán patrullando junto a la Guardia Nacio-

nal en aproximadamente 20 colonias.

"Estos equipos de trabajo son independiente a la presencia de la policía preventiva en los cuadrantes y está haciendo labores de patrullaje conjuntamente con la Guardia Nacional y reforzando además las colonias que la propia alcaldía ha determinado como prioritarias para la seguridad aquí en Iztapalapa", apuntó.

Orta Martínez refirió que seguirán reforzando la presencia policial en la demarcación los próximos meses, a efecto de que los 18 millones de habitantes de Iztapalapa recuperen la paz y tranquilidad que demandan.

Plantean desarrollo urbano con enfoque de derechos humanos

ARTURO R. PANSZA

La coordinación entre sociedad civil y gobierno es fundamental para garantizar no sólo el derecho humano a la vivienda en la Ciudad de México, sino también para eliminar la desigualdad y mejorar las condiciones de vida de los capitalinos, aseguró la diputada del Congreso de la capital del país.

La legisladora de la Ciudad de México que pertenece a la bancada de Morena dijo que la participación de los ciudadanos contribuirá a la elaboración del Plan General de Desarrollo de la Ciudad de México, que tiene por objeto mejorar la vida de sus habitantes, el equilibrio territorial y la

transformación económica.

En la mesa de trabajo Ordenamiento Territorial y Suelo para Vivienda Social, hizo alusión que el compromiso de los representantes populares capitalinos es trabajar en la construcción del Programa General de Ordenamiento Territorial, de modo que "entre todos se regule la transformación y se fortalezca el desarrollo sustentable" de la capital del país.

Mientras tanto, la subdirectora general de Análisis de Vivienda Prospectiva y Sustentabilidad de la Comisión Nacional de Vivienda del gobierno de México, Anabel Monterrubio, puntualizó que la dependencia busca que las políticas públi-

cas de vivienda y desarrollo urbano tengan como base un enfoque de derechos humanos, lo que significa otorgar vivienda social accesible, asequible, segura, con servicios, bien ubicada, con dimensiones adecuadas, entre otros elementos.

Aludió que la administración federal ha establecido lineamientos para garantizar el derecho a una vivienda digna.

En su turno, Pablo Benlliure Bilbao, director general de Planeación del Desarrollo y el Ordenamiento Territorial de la Secretaría de Desarrollo Urbano y Vivienda (Seduvi) de la Ciudad de México, afirmó que uno de los problemas de vivienda en la Ciudad de México es que el suelo urbano está prácticamente ocupado y que el suelo de conservación no debe ser obstruido ni en un metro cuadrado, porque eso significa infiltrar menos agua al acuífero de la ciudad.



Mesa de trabajo Ordenamiento Territorial y Suelo para Vivienda Social /FOTO: ESPECIAL

Notificó que al año en la capital del país se crean 38 mil familias, de las cuales 20 mil no tienen posibilidades de vivir aquí y tienen que buscar vivienda en Ecatepec, Huehuetoca, Zumpango o Tizayuca.



SUPERVISA VIVIENDAS

Durante un recorrido en Xochimilco, Coyacán y Tláhuac, la Jefa de Gobierno encontró vicios en la reconstrucción de edificios afectados por el 19S. PÁGINA 3

Tiene Zoo dos hienas moteadas

Registra Chapultepec primer nacimiento de esta especie.

● Durante la presentación de los cachorros se realizó una votación para que niños y adultos eligieran sus nombres. ● Fueron llamados Makena que significa "la que es feliz" y Ormond, que quiere decir "nacido durante el amanecer". ● Ambas crías nacieron el pasado 10 de abril y pesaron 9 y 8.5 kilogramos.



Fernando Gual Sill, director General de Zoológicos

Gracias a los zoológicos se ha logrado alejar de la extinción a una cuarta parte de todos los animales que hemos logrado mejorar su situación en cuanto a conservación.

@reformacludad ciudad@reforma.com

CIUDAD

SÁBADO 20 / JUL / 2019 / Tel. 5628 7176 / Editor: Inhi Vargas

HOY: NUBLADO MÍN. 12°C MÁX. 23°C NO CIRCULA HI IMPARES H2 TODOS VERIFICA 5 Y 6

Recuerda que ya puedes reportar la Infraestructura urbana dañada en Línea Local al tel: 5658 1111

Rechazan panistas informe de 200 días

Diputados del PAN en la Ciudad de México se pronunciaron en contra de la realización de un evento por los 200 días de la Administración de Claudia Sheinbaum.

"Es una simulación que violenta la ley electoral y la Carta Magna, ya que ambas prohíben a todo servidor público realizar este acto de rendición de cuentas en más de una ocasión al año", señaló el diputado Diego Garrido López.

El congresista supuso que dicho informe se realizará con recursos públicos.

"Estamos ante un informe de labores que exaltará a la persona de la Jefa de Gobierno y es preocupante porque hay austeridad y recortes en materia de salud, ambiente, cultura y sin embargo, para la promoción de su imagen no hay austeridad y se hacen eventos masivos de 'acarreos'".

También señaló que las leyes electorales contemplan que la difusión de dichos informes se realicen con un máximo de cinco días de anticipación y que esta acción abre la posibilidad a alcaldes y concejales de replicar el mismo ejercicio.

A su vez, el panista Jorge Triana enfatizó que hay una falta de coordinación en la Administración actual.

"Un desorden administrativo al interior de su equipo de trabajo, descoordinación completa de los integrantes de su gabinete, falta de claridad en sus políticas públicas", abundó.

Aconsejan coordinación ante impacto ambiental

Urgen a Megalópolis crear plan de residuos

Advierte un estudio por 8 mil toneladas de basura capitalina enviadas a rellenos

Por la contaminación que genera a la Metrópoli, un plan para reducir la basura de la Capital debe coordinarse con los estados vecinos.

Así lo destaca un estudio de HHI & Asociados, Consultoría Especializada -elabora- do en 2016 para el proyecto de la planta de termovalorización de la CDMX, en el que expone a las autoridades que la gestión de los residuos sólidos es deficiente.

"Haciendo hincapié en los esfuerzos realizados por el Gobierno de la Ciudad de México para profesionalizar la gestión eficiente de residuos sólidos, se han obtenido pocos resultados favorables.

"Es necesario atender la problemática en conjunto, ya que de nada sirven si no se coordinan con un alcance metropolitano con el Estado de México", se expone en el diagnóstico.

Actualmente, los capitales generan más de 12 mil toneladas de basura cada día y más de 8 mil acaban en los rellenos sanitarios de las entidades vecinas.

De acuerdo con el estudio, los ciudadanos ni siquiera perciben las consecuencias de enviar el 97 por ciento de la basura al Estado de México, lo que complica la cultura de una gestión responsable.

"Los efectos negativos que tiene un manejo inadecuado de los residuos no son percibidos por aquellos individuos que los generan."

"El mayor impacto ambiental producido por una inadecuada gestión y disposición de los residuos sólidos

urbanos es la contaminación de los suelos a través de la producción sin control de biogás y lixiviados", acusa el estudio.

El diagnóstico también cita que hay un número considerable de basureros clandestinos establecidos en ejidos de manera irregular para material de construcción e insiste en que el problema debe ser abordado de manera conjunta entre entidades.

"Mientras no sea concebida la Megalópolis como un ente único y se sigan separando las demarcaciones de forma arbitraria, no será posible internalizar dentro del manejo de residuos todos los costos adicionales a la disposición de residuos que están involucrados en el proceso", abunda el documento.

La Administración de Miguel Ángel Mancera había propuesto enviar la mayoría de los residuos sólidos

Basura Cero

El plan de la nueva Administración propone enviar menos desechos a los estados vecinos, pero no detalla cómo.

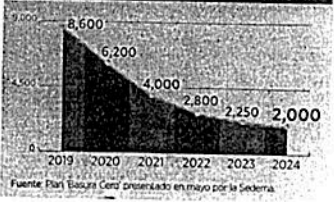

a una planta de termovalorización para incinerarlos y convertirlos en energía eléctrica, sin embargo, este proyecto fue desechado por el nuevo Gobierno.

El 26 de mayo de 2019, la actual Secretaría de Medio Ambiente, Marina Ro-

bles García, presentó el nuevo plan de acción "Basura Cero", que propone reducir la cantidad de desechos que van a los rellenos sanitarios de manera gradual, de 8 mil 600 toneladas a 2 mil a final del sexenio; sin embargo, no se explicó el proceso.



Estrenan patrullas

Para reforzar la seguridad en cada uno de los 134 cuadrantes de la Alcaldía Iztapalapa, la Jefa de Gobierno, Claudia Sheinbaum, entregó 229 patrullas nuevas para recorridos policíacos. PÁGINA 2

CRÓNICA: VENDEN LO ROBADO



En el tianguis de Las Torres, en Iztapalapa, se encuentra un puesto en el que se ofertan celulares robados, con pantallas rotas o ralladas, a muy bajo costo.

'Provocarán más delitos'

Entre frutas y artículos de segunda mano, el tianguis de Las Torres sólo tiene un puesto de celulares robados.

Debajo de cables de alta tensión, el vendedor asegura que hay que aprovechar antes de que, la próxima semana, inicien los operativos.

La semana pasada se publicó en la Gaceta Oficial los lineamientos de operación de mercados móviles en la modalidad de tianguis, bazares y complementarios. Ahora, aquellos que oferten alcohol, medicamentos, tatuajes, perforaciones y vendan celulares o animales exóticos podrán perder su permiso de operación.

"Es una tontería, lo que van a provocar es que cometamos otros delitos como secuestros, porque ahora sí se roban el teléfono te dejan vivo... a veces. A menos que la persona se resista y traiga pistola", expresó el comerciante.

Este es uno de los tantos tianguis en Iztapalapa en el que se encuentran diversos objetos hurtados, por ello, comerciantes aceleran la venta de su mercancía y convencer a todo el que pasa de comprar.

"Este Samsung lo dejo en 250 pesos, allá afuera vale mil 800", asegura el hombre mientras levanta un teléfono del suelo, donde yacen otros aparatos con la pantalla estrellada o rallada.

A lo largo del mercado, los ambulantes ofrecen otros productos y piezas para celular, computadoras, o tabletas; sin embargo, sólo hay uno en el que se venden teléfonos completos y, aunque en deterioro, funcionando.

"Hay que aprovechar ahorita, porque yo creo que la semana que viene ya no nos van a dejar estar", dice el vendedor desilusionado.

De hecho, presume ser el único que vende de celulares en Las Torres, aunque más adelante existe otro puesto con teléfonos semi-nuevos a precios realistas, con garantía y factura.

"Doy la factura, aquí estamos todos los martes y viernes, nosotros no vendemos robado", asegura el tianguista del segundo puesto.

Niega Lime a Semovi pago por monopatinés

La empresa de monopatinés eléctricos Lime tachó como un golpe a la movilidad al proceso de otorgación de permisos anuales de Semovi, el cual consideró lleno de incertidumbre y sin ninguna base legal.

Ayer, horas antes de vencer el plazo para pagar la contraprestación, Lime anunció que no lo realizaría por la falta de certezas jurídicas, pues se esperaron hasta el último momento porque consideró que la Secretaría de Movilidad cambiaría el lineamiento.

"No sólo nosotros lo esperábamos, la industria lo esperaba, nos están golpeando como industria, otras empresas están sufriendo, es un duro golpe a la 'micro-movilidad'", dijo en entrevista Julia Ortiz, directora de asuntos con Gobierno de Lime.

El anuncio fue hecho mediante un comunicado y la empresa dio aviso a la Semovi, mediante un oficio, de su decisión de no pagar la contraprestación.

"Aquí la discusión no se debe centrar en un monto en específico, o que si podemos o no podemos pagar. La discusión tiene que ver con que el tipo de mecanismo que se hizo genera distorsiones y genera falta de certeza sobre el futuro", expuso Ortiz.

En el oficio, girado al Secretario de Movilidad, Andrés Lajoux, y del que REFORMA tiene copia, Lime destacó que en 10 escritos previos se solicitó certeza jurídica y un análisis riguroso.

"Nosotros queremos una certeza sobre el futuro, no la tuvimos durante todo el proceso. Todo se está distorsionando una y otra vez."

"En otras ciudades la autoridad analiza con las empresas, con expertos, con sociedad civil lo que es mejor para la Ciudad y, sobre esa línea de manera conjunta y constructiva, se define la mejor correlación", aseguró la representante.

Obras STC

En la segunda etapa de la interacción de la L2.

- Por trabajos de mantenimiento, las estaciones del Metro Indios Verdes, 18 de Marzo y Potrero serán cerradas desde las 22:00 horas de hoy hasta las 05:00 horas del lunes.
- Por ello, informó el STC, el servicio de la Línea 3 se ofrecerá de manera provisional de la estación La Raza a Universidad.
- Sin embargo, para cubrir la demanda de usuarios, unidades de RIP brindará servicio gratuito en el corredor de Indios Verdes-La Raza.

118 cajones cambiarán con 176 m3 de balasto, se nivelarán 800 m de vía.

avisos

Encuétralos en la página 5

☎ 5140-5140

Ceylán. A partir del lunes la Secretaría de Obras y Servicios iniciará la intervención de 4.1 kilómetros en avenida Ceylán, en el tramo entre la avenida Cuatitláhuac y la calle Maravillas, en la alcaldía de Azcapotzalco. También se habilitarán cruces seguros, se colocarán coladeras y rejillas faltantes, así como la atención de dos mil 700 metros cuadrados de banquetas.

71 MIL

metros de estaño se sustituirán por concreto hidráulico y se habilitarán cruces seguros

CASO DE NORBERTO RONQUILLO

Rechaza que deuda haya sido móvil de asesinato

POR ERIKA DE LA LUZ
edk@comunidadgmm.com.mx



Foto: Especial
Norberto fue plagado al salir de la Universidad del Pedregal

Norberto Ronquillo, padre del estudiante secuestrado y asesinado del mismo nombre, desestimó la versión sobre una deuda como el móvil del homicidio de su hijo.

En Imagen Televisión, con Ciro Gómez Leyva, Ronquillo señaló que la versión que dio la procuradora no le parece sólida.

Por su parte, la jefa de Gobierno, Claudia Sheinbaum dijo sentirse satisfecha con el actuar de



No se trata de inventar culpables, se trata de investigaciones serias con carpetas de investigación que den elementos al juez para el proceso.

CLAUDIA SHEINBAUM
JEFA DE GOBIERNO DE LA CDMX

la Procuraduría. "Yo estoy muy satisfecha con el trabajo de la Procuraduría y de la

Policía de Investigación. Están haciendo un excelente trabajo. No se trata de inventar culpables, se trata de investigaciones serias con carpetas de investigación que den elementos al juez para el proceso y sean llevados a la cárcel", dijo la mandataria capitalina.

Retirarán 1,279 espectaculares EN AZOTEAS

Ileana Villalobos, titular de Desarrollo Urbano y Vivienda, indicó que la ley prohíbe este tipo de instalaciones

POR GEORGINA OLSON
georgina.olson@gmm.com.mx

La titular de la Secretaría de Desarrollo Urbano y Vivienda (Seduvivi), Ileana Villalobos Estrada, expresó que en el largo plazo buscan eliminar los mil 279 anuncios espectaculares en azoteas que existen en la Ciudad de México —conforme al padrón de 2015— porque están prohibidos por ley "y debemos cumplir con la legislación", expresó.

En entrevista con Excelsior, Villalobos Estrada planteó que "es muy importante considerar que la Ley de Publicidad Exterior vigente prohíbe espectaculares en azoteas", así lo establece el artículo 13 de dicha ley.

En las reuniones que han tenido con empresarios del ramo, les ha planteado que "independientemente de una posibilidad de derechos adquiridos o una licencia que se emitió para un anuncio espectacular, tenemos que atender lo que hoy en día establece la ley: que los espectaculares están prohibidos".

La funcionaria no especificó los tiempos en los que se realizará el retiro del material. "Lo que no podemos precisar ahorita son los tiempos, pero lo vamos a calcular, a programar de tal manera que efectivamente se lleve a cabo".

Villalobos Estrada explicó que, en estos primeros seis meses de la nueva administración, la Seduvivi ha recibido todos los expedientes de las empresas que tienen espectaculares.

"Nos hemos encontrado con expedientes

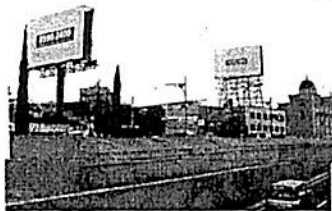

El artículo 13 de Ley de Publicidad Exterior prohíbe la instalación de anuncios espectaculares sobre azoteas.

40 UNIDADES

serán retiradas de las azoteas en agosto por Seduvivi e Invea.

30 Y 50 MIL PESOS

6 MESES

Incompletos, hemos tenido que hablar con las empresas y decir 'bueno si usted tiene el permiso, pues ayúdenos a encontrarlo (sic), porque aquí no está su permiso' explicó.

Señaló que documentar los casos y sistematizar la información ha implicado un gran esfuerzo. "Contrastrar la información con los expedientes, hacer trabajo en campo para revisar los anuncios, pero desde luego tenemos que cumplir la ley".

Y recordó que la jefa de Gobierno, Claudia Sheinbaum, "ha hecho mucho énfasis en el sentido de que

actualmente estamos imposibilitados a darles una nueva licencia, bajo esa modalidad —de espectaculares en azoteas— pues están prohibidos".

Recordó además que en agosto, junto con el Instituto de Verificación Administrativa, la Seduvivi bajará 40 espectaculares en azoteas.

"Tenemos programado el retiro de 40 espectaculares, contamos con dictamen técnico de protección civil, sabemos que esas estructuras significan un riesgo para la población, para la ciudad, hay instalaciones que se encuentran muy cerca de las vías del Metro, de las estaciones, de centros de concentración masiva. Tenemos que preservar la seguridad de las personas" afirmó.

Explicó que no es una labor sencilla: los espectaculares se retiran en la noche, las grúas cobran entre 30 y 50 mil pesos por cada retiro, dependiendo de la altura del edificio.

"Es una tarea que requiere de la movilización de muchas instituciones: de la Secretaría de Seguridad Ciudadana, de Protección Civil, de la Seduvivi de la alcaldía. Es una labor muy coordinada para garantizar la seguridad al retirar las estructuras".

transporte, los GPS ayudan en seguridad, pero también en el conocimiento de movilidad".

Se trata de una inversión de alrededor de 150 millones de pesos para que las unidades estén conectadas, a través de las cámaras, al Centro de Comando, Control, Computo, Comunicaciones y Contacto Ciudadano (C5).

"La licitación se hizo a través del órgano regulador de Transporte para encontrar las mejores tecnologías. Se van a instalar GPS y cámaras durante el año, esperamos alcanzar alrededor de 10 mil unidades, son alrededor de 16 mil en total y la alcaldesa de Iztapalapa va a instalar monitores ya con recursos de la alcaldía", dijo Sheinbaum.



Foto: Especial
La jefa de Gobierno, Claudia Sheinbaum, fue a Iztapalapa

EN IZTAPALAPA

Pondrán cámaras y GPS a transporte público

POR ERIKA DE LA LUZ
edk@comunidadgmm.com.mx

En 15 días, el transporte público de Iztapalapa contará con GPS y cámaras de videovigilancia para disminuir el robo en las unidades, aseguró la jefa de Gobierno, Claudia Sheinbaum.

"Vamos a ir en el proceso de modernización del

comunidad@gmm.com.mx @Comunidad_Etc

COMUNIDAD
EXCELSIOR SÁBADO 20 DE JULIO DE 2019



Foto: Especial
Los dos detenidos fueron hospitalizados en la Cruz Roja, uno con un balazo en la pierna y el otro con fracturas en la cara y la pierna

HAY DOS DETENIDOS EXTRANJEROS

Grupo de 7 intentó robar casa blanca

Los ladrones ingresaron al domicilio de la actriz Angélica Rivera; los guardias hirieron a dos

el agente, quien repelió la agresión e hirió a uno.

Con el apoyo de sus compañeros, logró la captura de dos de los responsables. El resto del grupo logró huir.

POR WENDY ROY
MAURICIO HERNÁNDEZ
comunidad@gmm.com.mx

Siete sujetos vestidos de negro y con armas de fuego intentaron robar la noche del jueves la casa vinculada a la actriz Angélica Rivera; los empleados de seguridad lograron detener a dos de ellos, ambos extranjeros, y los entregaron a elementos de la Secretaría de Seguridad Ciudadana (SSC).

Como lo informó Excelsior ayer, alrededor de las 22:40 horas, los responsables —junto con cinco de sus cómplices— ingresaron al inmueble ubicado en avenida Paseo de las Palmas, en la colonia Lomas de Chapultepec, de la alcaldía de Miguel Hidalgo.

Los asaltantes amagaron a los empleados y les exigieron la ubicación de los objetos de valor, así como la de las cajas fuertes.

Cuando habían sustraído varias piezas valiosas, fueron sorprendidos por uno de los guardias, quien les marcó el alto y los delincuentes dispararon contra

el personal de seguridad privada solicitó el apoyo de elementos de la SSC, a los que les entregaron a los imputados.

Uno de ellos, de 31 años, dijo ser originario de Bogotá, Colombia, mientras que el otro, de 34, señaló ser de Barquisimeto, Venezuela.

Los uniformados de la SSC solicitaron el apoyo médico, ya que el colombiano presentaba un disparo en la pierna y el venezolano dos fracturas, una facial y la otra de la pierna derecha. Ambos fueron hospitalizados en la Cruz Roja de Polanco en calidad de detenidos.

Los inculcados traían una mochila negra con dos desarmadores largos, una pinza corta alambre, un desarmador plano, dos pinzas de presión y un desarmador punta de cruz, un par de guantes negros, dos gorras tipo beisbolera, dos teléfonos celulares y joyería.

Uno de los guardias de la vivienda quedó también bajo custodia, junto con su arma de carga.



Foto: Especial
MAKENA Y OMONDI

Nacen 2 hienas en Chapultepec

Por primera vez en la historia del Zoológico de Chapultepec nacieron dos hienas, que fueron bautizadas ayer con los nombres Makena (a que es feliz) y Omondi (nacida durante el amanecer).

Las crías, que tienen tres meses de nacidas y pesan nueve kilos, comen carne desde las primeras semanas y ya están en proceso de dejar la leche de su mamá, Kassam. Ambas hienas presentan un buen estado de salud, indicó Marina Robles, titular de Sedema.



Solicitan préstamos para gasto superfluo

- El 23% de mexicanos los usa para pagar comida y servicios
- También recurren a ahorros o a pedir crédito a familiares

ANTONIO HERNÁNDEZ
—cartera@eluniversal.com.mx

El 23% de los mexicanos que solicita crédito lo usa para pagar comida, consumo personal, así como pago de servicios, de acuerdo con datos de la *Encuesta Nacional de Educación Financiera (ENEF)* 2018 y de la reparadora de crédito Resuelve tu Deuda. Utilizar el crédito para solventar este tipo de gastos diarios es

frecuente entre la población de ingresos bajos. La *ENEF* muestra que 42% de la población adulta del país reportó que, en algún mes, su ingreso no fue suficiente para cubrir sus necesidades. Además de la solicitud de algún tipo de crédito, también se recurre al uso de ahorros o reducción de gastos, préstamos de familiares, venta o empeño de inmuebles, así como recurrir a un adelanto del salario.



Para la reparadora Resuelve tu Deuda, usar un crédito para comprar comida implica un gasto con riesgo de incrementarse sustancialmente.

La situación se complica para un segmento de la población que no ha podido arreglar sus finanzas personales o ha tenido algún problema con su ingreso, pues 10% de los mexicanos se endeuda para pagar otros compromisos. Para la reparadora Resuelve tu Deuda, hacer un mal uso del crédito en este tipo de casos sólo implica un gasto con riesgo de incrementarse sustancialmente en caso de no calcular correctamente el impacto económico.

Por otro lado, 65% de los mexicanos ha dado un buen uso a su crédito, ya que lo emplea para adquirir algún activo o mejorar su condición de vida, desde la compra de artículos, realizar reparaciones o adquirir joyas, terrenos y automóviles, entre otros.

La firma consideró que aunque comúnmente se piensa que tener deudas implica un problema para las finanzas personales, existen condiciones bajo las cuales puede generar beneficios a mediano o largo plazo: "Cuando hablamos del crédito siempre debemos contemplar su impacto en nuestras finanzas diarias."

"En el caso del tipo de deudas que en un inicio podrían verse como malas, hay que considerar que, si se adquieren y liquidan, podría significar un beneficio para nuestro historial crediticio".

Para evitar sobreendeudamiento, recomendó reconocer la capacidad de pago, identificar las características de la forma de pago habitual y evaluar el tiempo que se tardará en liquidar. ●

OAXACA

Piden que Mazapán baile en la Guelaguëtza

- Ciudadano busca amparo, luego de que autoridades le prohibieran a los dueños del perro sacarlo a los convites

CHRISTIAN JIMÉNEZ
EL UNIVERSAL Oaxaca
—oaxaca@eluniversal.com.mx

Oaxaca.— Luego de que la Secretaría de Turismo local exhortó a la familia que adoptó a Mazapán, el perro más famoso del estado, a dejar de sacarlo a las calles y convites de la Guelaguëtza para evitar un accidente, un ciudadano promovió un amparo contra la medida.

Rufino Guillermo Méndez asegura que se está coartando el derecho del perro a "salir y bailar en el Zócalo y la Alameda". En el oficio, sellado y dirigido al juez con sede en San Bartolo Coyotepec, argumenta además que Mazapán ha sido víctima de maltrato y golpes, citados como "tortura, azotes y palos" que le propinan sus nuevos dueños, quienes no le permiten salir.

El documento declara que el can tiene derechos de "ser sintiente", mismos que, legalmente, el Congreso local no ha atribuido a los animales domésticos que habitan en Oaxaca.

Además, solicita que se deje en libertad al perro.

Lo anterior, a pesar de que cuando Mazapán saltó a la fama por diversos medios de comunicación, la mayoría de los oaxaqueños pidió que fuera adoptado y celebrado cuando el can llegó a un nuevo hogar.

El documento denuncia "la omisión de ponerlo en libertad", de privarlo de su libertad y de todos sus derechos.

Animalistas consideran que el documento en el que se realizó la denuncia está plagado de inconsistencias y de desconocimiento sobre el tema.

Acercra de las medidas legales, la especialista Hilda Toledo apunta que el reglamento municipal es muy claro en señalar que todos los animales deben salir a la calle portando correa y pechera, mientras que sus dueños deben llevar una bolsa para recoger sus heces.

Luego de descartar que la familia que adoptó a Mazapán infrinja violencia al perro, Toledo reprobó el desconocimiento del demandante en temas de protección y cuidado animal.

"Si quiere que los perros anden libres, que los proteja a todos, no solamente a Mazapán", reprochó la activista.

Hasta el momento, la asociación Garras y Patas Conectando Amor no ha emitido ninguna postura sobre el amparo ni acerca de las acusaciones que aseguran que Mazapán sufre maltrato por parte de sus dueños. ●

EL DATO



La denuncia. Rufino Guillermo Méndez asegura que se está coartando el derecho del perro a "salir y bailar en el Zócalo y la Alameda".

MAKENA Y OMONDI, LAS HIENAS BEBÉ DE CHAPULTEPEC

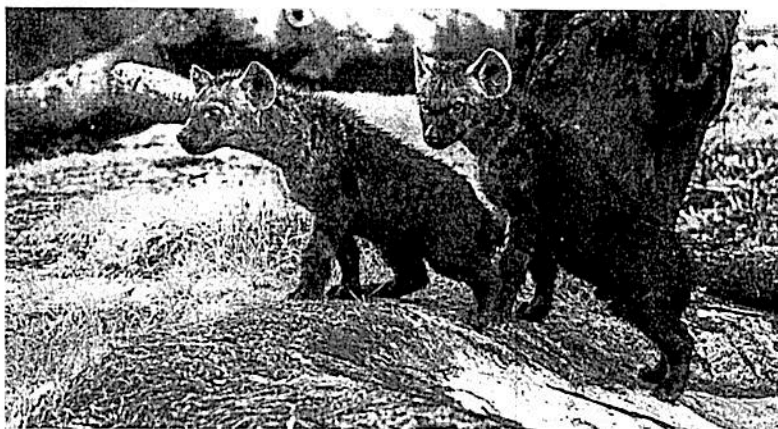

Las dos crías de hiena moteada que nacieron en abril pasado en el Zoológico de Chapultepec fueron bautizadas como Makena, que significa "la que es feliz", y Omondi, "nacido durante el amanecer". Los cachorros son los primeros de su especie que nacen en este sitio. Ambos se encuentran en buen estado de salud, detalló la Secretaría de Medio Ambiente de la Ciudad de México.

Busca Sheinbaum garantizar seguridad en reconstrucción

- Junto con César Cravioto, recorre inmuebles dañados en tres alcaldías

EDUARDO HERNÁNDEZ
—metropoli@eluniversal.com.mx

Con el objetivo de brindar transparencia y certidumbre a los damnificados del terremoto del 19 de septiembre de 2017 en los trabajos para la reconstrucción de viviendas, la jefa de Gobierno, Claudia Sheinbaum Pardo, y el comisionado para la Reconstrucción de la Ciudad de México, César Cravioto Romero, realizaron un recorrido por tres inmuebles en las alcaldías Xochimilco, Coyoacán y Cuauhtémoc.

La mandataria capitalina explicó que se buscaron acuerdos con vecinos de las viviendas que garantizan la seguridad de los edificios y las condiciones de habitabilidad necesarias en cada departamento. "Las empresas tienen que cumplir con los plazos y tiene que haber mucha transparencia para que no haya problemas, no solamente hacia los vecinos, sino hacia el pueblo de México, porque [se emplean] recursos públicos", indicó.

Sheinbaum Pardo explicó que la administración pasada otorgó presupuesto para la reconstrucción de los inmuebles ubicados en calle Rincón del Sur 15, edificio 5, colonia Bosque Residencial del Sur, alcaldía Xochimilco; calle Barcho San Lorenzo 32, colonia Los Girasoles III, en Coyoacán, y avenida Insur-

"Las empresas tienen que cumplir con los plazos y tiene que haber mucha transparencia para que no haya problemas"

CLAUDIA SHEINBAUM
Jefa de Gobierno Capitalino

gentes Norte 476, colonia Atlampa, en la alcaldía Cuauhtémoc, mismos que son auditados.

"Estamos revisando, haciendo una auditoría de costos de algunos edificios que empezaron en la administración pasada y revisando inconformidades de los vecinos", expresó la jefa de Gobierno, y aseguró que los resultados de la auditoría se darán a conocer el próximo 24 de julio.

Durante el recorrido, se observó que en el predio de la colonia Girasoles los vecinos colocaron pancartas en las que se deslindaron de la organización Damnificados Unidos, puesto que aseguran que no los representa.

Mal mensajero. Los integrantes de Damnificados Unidos comentaron que la asistencia de Sheinbaum Pardo era necesaria, debido a que desconocía la situación real de los avances de la reconstrucción.

Aclararon que Cravioto Romero no ha logrado mandar el mensaje a la mandataria. ●

Reglas de movilidad

Inconsistencias

Lime, una de las tres proveedoras de servicio de movilidad, se encuentra en conflicto con las autoridades capitalinas, poniendo en riesgo su servicio en zonas como Polanco, Roma-Condessa.

Lime

\$10 desbloqueo de scooter

●●●●●●●●●●

\$3 por minuto

●●●

Grin

\$15 desbloqueo de scooter

●●●●●●●●●●

\$2 por minuto

●●

*\$3 minutos de uso incluido

Bird

\$20 desbloqueo de scooter

●●●●●●●●●●

\$2 por minuto

●●

• FUENTE: MILENIO • INFORMACIÓN: Diego Castillo Santoyo



Lime rechaza pagar permiso para operar patines en CdMx

Semovi. Andrés Lajous asegura que las firmas que no cubran la contraprestación no podrán trabajar

A. VALIENTE Y L. LUGO
CIUDAD DE MÉXICO

Lime, la empresa líder de scooters eléctricos en el mundo, dio a conocer en un comunicado que por la falta de certeza jurídica y a que se antepone la cuestión económica al desarrollo de las alternativas sustentables, aunado a la falta de claridad sobre el futuro de la micromovilidad en Ciudad de México, no pagará la contraprestación requerida por la Semovi para obtener su permiso anual.

En respuesta, Andrés Lajous, secretario de Movilidad, aseguró que las empresas tienen que pagar y que las que no lo hagan dejarán de operar.

Lime tiene que cubrir 12 millones 600 mil pesos por concepto de la operación de los mil 750 scooters que se le autorizaron en Ciudad de México.

Lajous dijo que no comparte la opinión de que no haya certeza jurídica, ya que el proceso está sustentado legalmente.

Enfatizó que se publicaron los lineamientos técnicos y avisos que determinaron las formas

Las empresas deben tener certidumbre de las inversiones que hacen, dice gobierno capitalino

en las que otorgan los permisos anuales, pues las empresas deben tener certidumbre de las inversiones que están haciendo.

Desde que la Secretaría de Movilidad emitió los primeros lineamientos de operación, los Sistemas de Transporte Individual Sustentable y hasta que dio a conocer el pasado 11 de junio los resultados para obtener un permiso anual, Lime externó públicamente, y a través de más de 10 cartas enviadas a la autoridad, su inconformidad por la falta de certeza jurídica y claridad en la regulación.

"La subasta fijada como mecanismo de asignación no está sustentada en legislación alguna, y la distribución de unidades no ha sido probada ni validada por alguna

instancia independiente a la administración que llevó el proceso.

"Además, privilegia los beneficios económicos por encima de los relacionados con la sustentabilidad y movilidad para los capitalinos, y genera distorsiones en el mercado, pues gana quien pueda pagar más, no quien ofrezca el mejor servicio o los mejores patines eléctricos", señaló Julia Ortiz, directora de Relaciones con Gobierno de Lime México.

De esta manera, Lime decidió no pagar la contraprestación.

La empresa señala que en ningún otro país de los más de 20 en los que tiene operaciones, se utilizan mecanismos de esta índole para asignar patines.

A principios de 2019 había cerca de 11 mil unidades de distintas empresas desplegadas en la ciudad, que atendían más de 20 mil viajes al día, resolviendo así una clara necesidad de movilidad.

Sin embargo, después de las medidas tomadas por la Semovi, se perdió cerca de 63 por ciento de la operatividad de todas las empresas que brindan este ser-

Y ADEMÁS

Inicia instalación de cámaras y GPS

La jefa de Gobierno de CdMx, Claudia Sheinbaum, anunció que la próxima semana iniciará la instalación de cámaras y dispositivos GPS en microbuses de Iztapalapa, con una inversión inicial de aproximadamente 150 millones de pesos.

Al término de entrega de nuevas patrullas en Iztapalapa, la mandataria capitalina detalló que en lo que resta del año se espera colocar 10 mil cámaras, y para 2020 otras 6 mil, además de que en estos meses se ha llevado a cabo el proceso de licitación a través del Órgano Regulador del Transporte.

vicio y se detuvo una importante tendencia de crecimiento.

Ana Daniela Portillo, directora general de Lime México, señaló que, tanto en CdMx como en las principales capitales del mundo, ha quedado demostrado, con base en el uso y análisis de data, el cual ha sido compartido de manera responsable y transparente con las autoridades respectivas, que los patines eléctricos agilizan la movilidad urbana de manera sustentable, eficiente y respetuosa con el medio ambiente y son una solución.

De acuerdo con una encuesta realizada por Parametría en mayo pasado, 67 por ciento de los residentes en distintas zonas de la ciudad están de acuerdo con la operación de los patines eléctricos; 39 por ciento porque son prácticos, rápidos y fáciles de utilizar y 28 por ciento porque son una buena opción de movilidad.

"Esperaremos la resolución del proceso judicial en curso y seguiremos apostando por cambiar el paradigma de movilidad que hasta ahora privilegia al uso del automóvil", añadió Portillo.

VALLE DE MÉXICO

Sin hacer ruido, ya patrulla la Guardia

GERARDO CAMPOS

En Tultitlán y Cuautitlán Izcalli vigilan las calles aunque los ciudadanos dicen que aún desconfían de los cuerpos policíacos

VALLE DE MÉXICO.- Elementos de la Guardia Nacional han llegado a cuenta gotas a un par de municipios del Valle de México, alejados de la periferia con la Ciudad de México, en forma casi secreta y con el inicio de operativos conjuntos entre autoridades locales y estatales.

Aunque Ecatepec aprobó la donación de tres terrenos que albergarán a la Guardia Nacional en el municipio, aún esperan la llegada de 350 elementos que podrían arribar al municipio este fin de semana.

En forma casi secreta, los uniformados de la nueva Guardia Nacional iniciaron labores conjuntas con autoridades estatales y municipales en el municipio de Tultitlán. El Sol de México confirmó al menos un reten de este nuevo cuerpo frente a la Unidad Habitacional Jardines de La Cañada.

En tanto, el municipio de Cuautitlán de Romero anunció una sensible baja en sus índices delictivos gracias a los operativos que realiza con la guardia.

Aún con estos elementos federales, desde los municipios urgen la denuncia ciudadana como parte fundamental para combatir a la delincuencia y recobrar la seguridad en las calles y colonias, sin embargo por separado habitantes manifestaron su renuencia pues su percepción es que las corporaciones policíacas están vinculadas con los delinquentes.

Contrario a lo que se esperaba sobre un refuerzo ante la seguridad en los municipios colindantes con la Ciudad de México y con mayores índices delictivos como Naucalpan, Tlalnepantla, Nezahualcóyotl, La Paz, Chimalhuacán, Chalco, Valle de Chalco, Ixtapalapa y Coacalco, las autoridades no reportan la llegada de los elementos.

Coacalco señaló que sin el apoyo de la Guardia Nacional en el primer semestre



El pasado jueves realizaron en Tultitlán algunas revisiones a motociclistas y transporte /DANIEL HIDALGO

350

ELEMENTOS espera Ecatepec para iniciar el patrullaje este fin de semana

115

ELEMENTOS llegaron a Cuautitlán Izcalli; están divididos en tres bases y esperan sumar otros 100

del año se logró asegurar a mil 263 personas acusadas de distintos delitos. El municipio hizo un llamado a la población, para que en caso de ser víctima o atestiguar algún hecho delictivo, de inmediato lo reporten al número de emergencias.

CUAUTITLÁN PRESUME RESULTADOS

El municipio de Cuautitlán Izcalli señaló la llegada de 115 elementos que fueron divididos en grupos en la base Cuamatla, base Colibrí y base San Lucas, aunque es-

peran integrarse alrededor de 100 efectivos más para que sean 215 en total; pero indicaron que aun están en el proceso reasignación de elementos en el territorio nacional.

Tras la cuarta sesión del Consejo de Seguridad de la Región Cuautitlán, un informe sobre los logros alcanzados en seguridad pública a través de la coordinación de la Sedena, la Fiscalía de Justicia del Estado de México, las policía Estatal y municipal además de la Guardia Nacional.

La actuación policial que se ha realizado en el último mes, detalló una baja en los índices delictivos en el municipio en relación a los meses anteriores, indicó el secretario ejecutivo de seguridad pública municipal de Cuautitlán, Marcos Ortiz, quien destacó que el trabajo coordinado de los tres niveles de gobierno hizo posible realizar 23 operativo.

Añadieron que con el apoyo de la Guardia Nacional, se han contabilizado 800 personas remitidas a la oficialía calificadora por diversas faltas administrativas, 213 al Ministerio Público, y se recuperaron 17 vehículos con reporte de robo.

En estas acciones destacaron la desarticulación de una banda dedicada al robo de vehículos, la recuperación de dos autos, dos casas y autopartes.



Ayer llegaron 229 patrullas nuevas a Iztapalapa /CORTESIA

Van 10 mil cámaras al transporte

CECILIA NAVA

Se instalarán localizadores así como 10 mil cámaras para vigilar el transporte público en la alcaldía Iztapalapa y al mismo tiempo incrementará la presencia de policías con el arribo de 229 nuevas patrullas en la zona para mejorar la seguridad, informó la jefa de gobierno, Claudia Sheinbaum Pardo.

Alrededor de 150 millones de pesos les costará a la Ciudad de México la instalación de los GPS así como cámaras para equipar a 10 mil unidades y la alcaldía pondrá los monitores para visualizarlos, indicó la mandataria.

El proceso de licitación lo está realizando el Órgano Regulador del Transporte y la instalación de este equipamiento se realizará durante este segundo semestre.

Sheinbaum Pardo, en conjunto con el secretario de Seguridad Ciudadana Jesús Orta, y la alcaldesa de esta demarcación Clara Brugada, anunció el ingreso de las 229 patrullas nuevas que reguardarán las calles.

La jefa de gobierno expuso que una de sus estrategias de seguridad es aumentar la presencia de policías pero los elementos requieren estar equipados por lo que se les incrementó el número de unidades pues sólo contaban con 113.

Brugada aseveró que se hará la mayor inversión en seguridad, y esto impactará en la reducción de delitos en Iztapalapa.

Sheinbaum dijo que se ha notado una baja delictiva por la Guardia Nacional aunque pidió tiempo para dar datos concretos