

JEFA DE GOBIERNO



Descarta Secretaría afectar ejemplares del Circuito Interior

Libran 135 árboles obra

Ajustan el proyecto para no remover la masa forestal del camellón lateral

IVÁN SOSA

21/11/20

Los 135 árboles situados sobre la lateral de la Avenida Jesús Galindo y Villa, que iban a ser removidos en Venustiano Carranza para ampliar los carriles centrales de Circuito Interior, permanecerán entre Fray Servando y el Viaducto, expuso ayer el Secretario de Obras, Jesús Esteva.

“Se van a quedar, adecuamos el proyecto para no tocarlos”, comentó Esteva durante un recorrido para mostrar los avances de las obras destinadas a resolver los congestionamientos registrados sobre el Circuito Interior, del Aeropuerto al Viaducto.

Al cruce del Circuito con Fray Servando y Francisco



■ Debajo de la unión entre Fray Servando y Francisco Morazán se realiza la ampliación de los túneles para tener 3 carriles por sentido.



Libran... (2)

Página:

21

Sección:

Cd

Fecha:

22 NOV 2020

Morazán son ampliados los dos túneles, en ambos sentidos, para extender de cuatro a seis los carriles centrales, explicó Esteva.

Al entronque con Viaducto son construidos dos puentes de menor dimensión, para también ampliar los cuatro carriles existentes, dos por sentido, para disponer de tres en cada dirección, indicó el director de Ingeniería de Tránsito, Luis Ruiz.

En medio de los túneles extendidos y los nuevos puentes, en el trayecto cercano a un kilómetro sobre Galindo y Villa también serán ampliados de dos a tres los carriles centrales.

Ruiz mencionó que serán realizadas adecuaciones para que, de los dos carriles laterales de Galindo y Villa, uno sea el tercer carril central que conduzca también a la incorporación con el Viaducto, sin tocar la sucesión de árboles existentes en el camellón lateral, indicó Esteva.

“Las obras, con una inversión de 368 millones de pesos, tienen un avance de 70 por ciento y se estará abriendo a la circulación en enero”, reportó el Secretario de Obras.

La Jefa de Gobierno, Claudia Sheinbaum, comentó que la inversión es pública y el contrato de prestación por servicio (PPS) con Cemex, a cargo del mantenimiento, seguirá y terminará en 2025.

“Éste es uno de los cruces más conflictivos de la Ciudad, entre Circuito Interior y Viaducto, dos de las vialidades de acceso controlado más importantes, este cruce, por distintas razones, se quedó, pues, con distintas secciones viales que provocaban esta problemática tan compleja”, planteó Sheinbaum.

El Alcalde Julio César Moreno subrayó que las obras se han realizado sin afectar el arbolado ni el parque Jesús Galindo y Villa, situado en medio del Circuito Interior.



La obra presenta un avance del 70 por ciento.

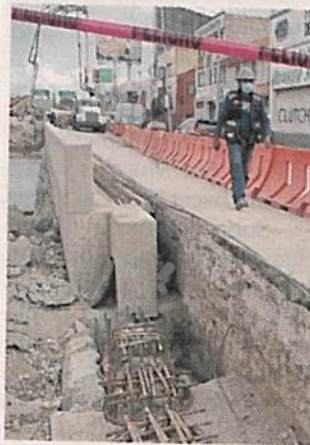

Las autoridades prevén abrir el tramo en enero.

Y trazan otro puente vial

IVÁN SOSA

Para resolver el congestionamiento habitual en Viaducto y la incorporación a Calzada Ignacio Zaragoza, cerca del Metro Puebla, será construido un puente vehicular, reveló el Gobierno de la CDMX.

“Falta una vuelta continua de Viaducto hacia Zaragoza, con tráfico ahora detenido por el cruce y un semáforo. Este puente hará esa función, similar a la desincorporaron recién construida del Circuito Interior hacia el Eje 6 Sur y la Central de Abasto”, dijo el director de Ingeniería de Transporte, Luis Ruiz.



En enero de 2021 se reabre circulación en Galindo y Villa

Ampliación de carriles sobre Circuito Interior presenta avance de 70%, destaca secretario de Obras

EDUARDO HERNÁNDEZ
—metropoli@eluniversal.com.mx

La ampliación de carriles en avenida Galindo y Villa, en el Circuito Interior, registran un avance de más de 70% y se estima que la obra civil concluya a finales de diciembre, aunque la circulación vial se abrirá en enero de 2021, estimó el titular de la Secretaría de Obras y Servicios, Jesús Antonio Esteva Medina.

Expuso que el proyecto tuvo una inversión de 368.4 millones de pesos para intervenir 10 mil 449 metros cuadrados y 1.6 kilómetros de longitud total para atender a 62 mil 500 usuarios.

368.4

MILLONES DE PESOS

se invirtieron para la ampliación de carriles, en beneficio de 62 mil usuarios.



En el proyecto se intervinieron 10 mil 449 metros cuadrados.

“Es una construcción de los años 60 que tiene para cuatro carriles y estamos ampliando a seis carriles mediante un procedimiento constructivo que se denominan pilas secantes”, detalló.

Aseguró que la obra contempla el incremento de un carril en ambos sentidos del Circuito Interior y su intersección con Viaducto Miguel Alemán, mediante la adecuación de la infraestructura existente y la implementación de una nueva estructura en el sentido sur.

También se realiza la renivela-

ESPECIAL

ción e implementación de agujas de incorporación en el tramo del Circuito Interior entre Viaducto y Fray Servando para mantener tres carriles disponibles en ambos sentidos norte y sur.

Además, la ampliación del paso a desnivel en Fray Servando de dos a tres carriles por sentido y la construcción de gazas de incorporación y desincorporación al puente sobre la Calzada Ignacio Zaragoza.

La jefa de Gobierno, Claudia Sheinbaum Pardo, destacó que este es uno de los cruces más conflictivos de la Ciudad, y que desde hace años se quedó con distintas secciones viales que provocaban una problemática tan compleja en el oriente de la capital y no se había resuelto.

Asimismo, la mandataria explicó que la inversión de 368 millones de pesos, forma parte del Proyecto para Prestación de Servicios (PPS) para el mantenimiento del Circuito Interior y que concluirá en 2025, “es una inversión pública, como está la concesión del PPS en Circuito Interior, se amplió para que pudiera intervenir y la única diferencia pues es que es una obra pública financiada de tres años en lugar de un año directamente”. ●



En enero estará lista ampliación del Circuito Interior y Viaducto

ROCÍO GONZÁLEZ ALVARADO

33 Cap

Las obras de ampliación y adecuación del Circuito Interior, en el tramo Jesús Galindo y Villa, concluirán en enero de 2021 y con ellas se arreglará un punto de gran conflicto en cuestión vial e inseguridad, pues se reducirá el tiempo de traslado hasta en una hora y se evitarán los asaltos a los automovilistas.

Desde el cruce del Circuito Interior con Viaducto, dos de las vialidades más importantes de la ciudad que quedaron con secciones irregulares que generan un gran asentamiento que impactan a los conductores para llegar y salir del Aeropuerto, se han invertido 368 millones de pesos, afirmó la jefa de Gobierno, Claudia Sheinbaum, durante un recorrido de supervisión.

Acompañada por los alcaldes de Iztacalco, Armando Quintero, y Venustiano Carranza, Julio César Moreno Rivera, la mandataria detalló que se amplían los pasos a desnivel y se construye un pequeño puente para alargar los carriles.

Con la obra habrá un tercer carril en ambos sentidos del Circuito Interior y su intersección con Viaducto Miguel Alemán, así como una nueva estructura hacia el sur.

También se realiza la renovación de las agujas de incorporación entre Viaducto y Fray Servando, para mantener los tres carriles disponibles en ambos sentidos.

Además, se construye la ampliación del paso a desnivel en Fray Servando, de dos a tres carriles por sentido, y la construcción de gasas de incorporación al puente que está sobre la Calzada Ignacio Zaragoza.

El secretario de Obras y Servicios, Jesús Esteva, señaló que la obra civil lleva un avance de 70 por ciento y se concluirá en diciembre, para abrirla a la circulación en enero en beneficio de miles de automovilistas que usan esas avenidas.

A su vez, el secretario de Movilidad, Andrés Lajous, afirmó que la infraestructura que tiene el Circuito Interior en casi todo su trayecto es básicamente continúa. Sin embargo, en estos puntos, por razones históricas de cómo se realizó, "se hacían ciertos nudos viales porque cambiaba de forma sustantiva el tamaño de la sección".

▼ Las obras de reforzamiento en el paso a desnivel de Fray Servando llevan un avance de 70%. Foto Guillermo Sologuren

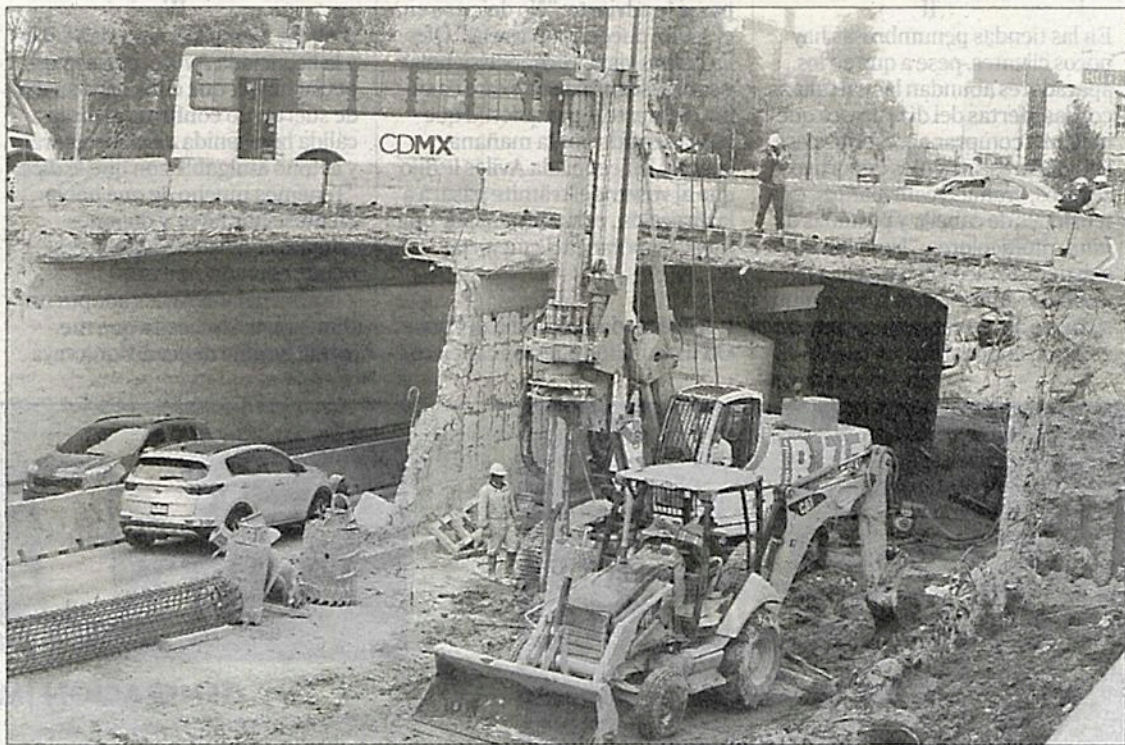



Foto: Cuartoscuro

La jefa de gobierno, Claudia Sheinbaum, recorrió las obras de ampliación de carriles de avenida Galindo y Villa.

OBRAS CONCLUYEN EN DICIEMBRE

23C

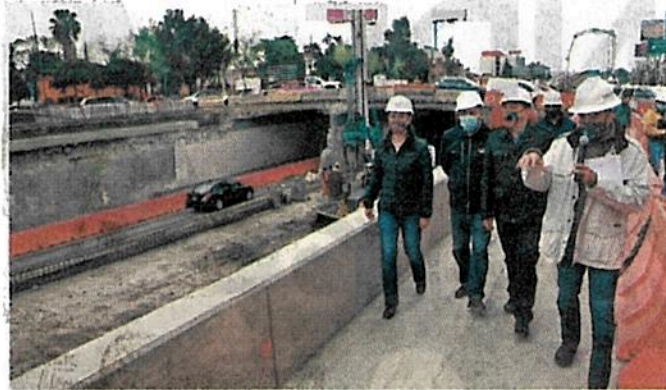
Ampliación de Circuito tiene avance de 70%

POR IONÁS LÓPEZ

jonas.lopez@glmm.com.mx

La ampliación de carriles centrales de Circuito Interior en el tramo de Galindo y Villa tiene un avance superior a 70 por ciento y concluirá en diciembre, pero la circulación iniciará en enero de 2021.

Se trata de obras para aumentar de cuatro a seis carriles centrales el cruce con Fray Servando Teresa de Mier y agregar dos carriles en el cruce con Viaducto, lo que podrá ahorrar hasta una hora de tránsito en casos extremos, informó Claudia Sheinbaum, jefa de Gobierno, quien ayer

realizó un recorrido de inspección en la zona.

Además, se construirá una rampa de incorporación hacia Calzada Ignacio Zaragoza.

La obra tiene una inversión de 368 millones de pesos y forma parte del Proyecto para Prestación de Servicios (PPS) para el mantenimiento del Circuito Interior que termina en 2025 y con el que se han construido diferentes puentes vehiculares y el túnel de Mixcoac.

También se anunció que se planea construir un nuevo puente vehicular en el cruce de Viaducto y Zaragoza.



OBRAS EN GALINDO Y VILLA

Alivio en la zona oriente

GENOVEVA ORTIZ

Los trabajos mejorarán accesos al aeropuerto y combatirán incidencia delictiva: Claudia Sheinbaum Pardo

Las obras de adecuación vial en Galindo y Villa resolverán el caos vial en la zona oriente de la Ciudad de México, pero a la vez, abatirá el alto índice delictivo en este cruce, destacaron autoridades del gobierno capitalino al informar que en enero se abrirá esta vialidad a la circulación.

El cruce entre Circuito Interior y Viaducto es uno de los más conflictivos de la ciudad, indicó la jefa de gobierno, Claudia Sheinbaum Pardo al destacar que esto generaba una problemática compleja en la zona oriente y las rutas de acceso al Aeropuerto Internacional de la Ciudad de México.

La funcionaria explicó que esta adecuación, con una inversión de 368 millones de pesos, logra resolver de forma creativa una problemática compleja, a través de túneles, un puente, alargamiento de diversos carriles, y con un costo no tan oneroso para la ciudad.

Los alcaldes de Iztacalco, Armando Quintero y de Venustiano Carranza, Julio César Moreno explicaron que esta obra ade-

más de resolver el caos en este cruce, también era aprovechado por delincuentes para dar cristalazo a los vehículos que iban rumbo al aeropuerto, por lo que destacaron la importancia de esta obra que no sólo resolverá los problemas viales, sino también los altos índices delictivos en la zona.

El gobierno capitalino, a través de la Secretaría de Obras y Servicios (Sobse), informa que las obras en la Adecuación Vial de Galindo y Villa, Alcaldía Venustiano Carranza, registran un avance del 70 por ciento y las cuales se abrirán a la circulación en su totalidad en enero de 2021, mismas que comprenden el mejoramiento vial en su cruce con las Avenidas Viaducto, Fray Servando Teresa de Mier e Ignacio Zaragoza.

Luego de realizar un recorrido por la obra en compañía de los alcaldes de Iztacalco, Armando Quintero Martínez, y Venustiano Carranza, Julio César Moreno Rivera, la mandataria capitalina resaltó que uno de los principales proyectos del gobierno capitalino es promover el transporte público, por lo que se han destinado más recursos económicos en diversos proyectos.

Entre las acciones en el transporte público, destacó la mejora de la Línea 1 del Sistema de Transporte Colectivo (STC) Metro; adquisición de nuevos trolebuses y construcción del Trolebús Elevado; la Línea 1 y 2

Obras agilizan acceso al aeropuerto y frenarán delincuencia: Sheinbaum

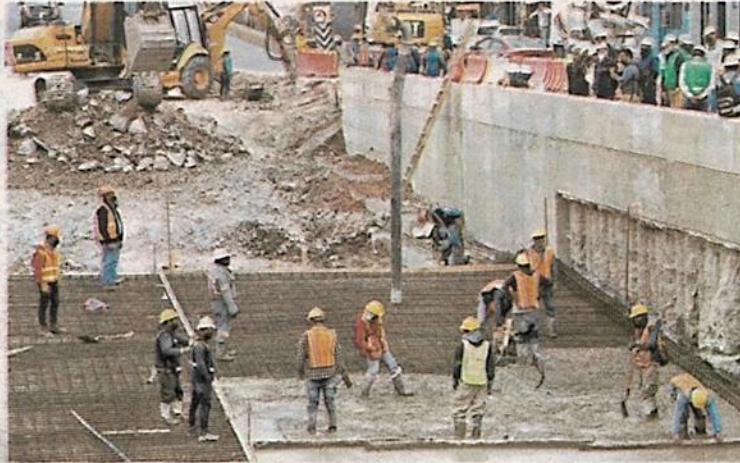

Obras viales que evitarán el caos vehicular y actos delincuenciales / FOTO: CORTESÍA GOBIERNO CDMX

Esta adecuación, con una inversión de 368 millones de pesos, logra resolver de forma creativa una problemática compleja, a través de túneles, un puente, alargamiento de diversos carriles

de Cablebús; ampliación de la Línea 3 y 4 del Metrobús; así como la renovación de la flota de autobuses y el ordenamiento del transporte concesionado.

Sheinbaum Pardo informó que también ya fueron inauguradas las obras en la desviación del Eje 6 sobre Circuito Interior; el Puente en la Ampliación Emiliano Zapata -cruza la autopista México-Puebla-; se han construido ciclovías y biciestacionamientos; y se intervinieron cerca de 200 cruces conflictivos que permiten mejorar el tránsito peatonal y vehicular. Además, se construye el puente en Canal Nacional, a fin de hacer más eficiente la movilidad en la zona.

El secretario de Obras y Servicios, Jesús Esteva Medina, explicó que la circulación en la adecuación vial de Galindo y Villa se abrirá en enero del próximo año, y que el proyecto se realiza con una inversión de 368.4 millones de pesos para intervenir 10 mil 449 metros cuadrados (m2) y 1.6 kiló-

metros de longitud total en beneficio de más de 62 mil 500 beneficiados que diariamente transitan por las vialidades.

"Estaremos concluyendo la obra civil principal en diciembre de 2020; traemos un avance de más del 70% y se estará abriendo a la circulación en enero de 2021. Es una construcción de los años sesenta que tiene 4 carriles y estamos ampliando a 6 carriles mediante un procedimiento constructivo que se denominan pilas secantes", detalló.

La obra contempla el incremento de un carril en ambos sentidos del Circuito Interior y su intersección con Viaducto Miguel Alemán, mediante la adecuación de la infraestructura existente y la implementación de una nueva estructura en el sentido sur. La superficie de rodamiento consiste en tabletas de concreto reforzado de 60 centímetros (cm) de peralte; firme de compresión de 20 cm de espesor; capa de mezcla asfáltica templada de 7 cm de espesor.



Obras dan seguridad al Circuito

ISRAEL ZAMARRÓN

16

Las adecuaciones viales que se hacen sobre el Circuito Interior, en el tramo que va de calzada Ignacio Zaragoza a Viaducto Miguel Alemán, tendrá un efecto colateral al de solamente darle continuidad al tránsito vehicular en esta vía, que es reducir la posibilidad de que los asaltantes aprovechen el tráfico vehicular para dar cristalazos y cometer asaltos, algo que recurrente en esa zona.

Actualmente el gobierno de la Ciudad de México mantiene tres frentes de obra a lo largo de 1.6 kilómetros de vialidad: la ampliación de dos a tres carriles del Circuito Interior al cruce con Viaducto, ampliación de dos a tres carriles en el bajo-puente del cruce con Fray Servando y una gaza de incorporación y desincorporación a la altura de calzada Ignacio Zaragoza.

La inversión para estos trabajos es de 368.4 millones de pesos y de acuerdo con lo informado por el secretario de Obras y Servicios, Jesús Esteva, tras un recorrido de supervisión con la jefa de Gobierno, Claudia Sheinbaum, se estima que para fi-

nales de año se concluya con la obra civil y para enero de 2021 ya estén en operación estas adecuaciones viales.

Para el alcalde de Venustiano Carranza, Julio César Moreno, "esta obra va a terminar con un caos vial que se venía arrastrando por años. Un caos vial que no sólo traía problemas de vialidad, sino también incidencia delictiva, porque en este nudo vial se aprovechaba para dar cristalazos, teniendo muy cerca el aeropuerto, había gente que era asaltada".

368

MILLONES DE pesos se destinarán para las remodelaciones en el Circuito Interior

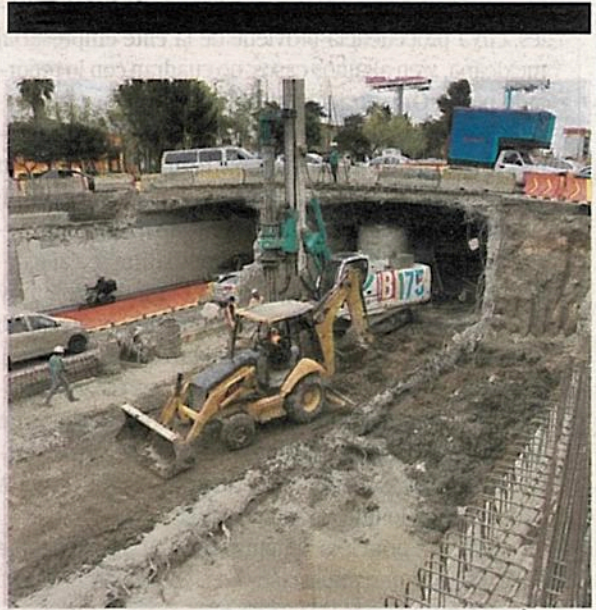

Las obras agilizarán el tránsito / DANIEL HIDALGO



8



OBRAS VIALES

• Claudia Sheinbaum y los alcaldes de Venustiano Carranza e Iztacalco visitaron los trabajos en Circuito Interior.

MEJORAN FLUJO VEHICULAR

1

• En las obras realizadas en Circuito Interior se destinaron 368.4 millones de pesos.

2

• En la intervención se atendieron 10 mil 449 metros cuadrados de superficie.

3

• Las adecuaciones viales consisten en el incremento de un carril en ambos sentidos del Circuito Interior.

4

• También en sus intersecciones con Viaducto Río de la Piedad y Fray Servando Teresa de Mier.



CONSTRUIRÁN PUENTE

SERÁ VUELTA CONTINUA

Resolverá tráfico sobre Viaducto en la incorporación a la Calzada Zaragoza

IVAN SOSA

Un puente vehicular para resolver el congestionamiento habitual padecido sobre Viaducto en la incorporación a la Calzada Zaragoza, será construido reportó el Gobierno de la Ciudad.

"Falta una vuelta continua de Viaducto hacia Zaragoza, con tráfico detenido por el cruce y un semáforo, este puente hará esa función, similar a la desincorporación recién construida del Circuito Interior hacia el Eje 6 Sur y la Central de Abasto", explicó el director de Ingeniería de Transporte, Luis

Ruiz, la tarde de ayer.

La construcción será iniciada en breve y es parte de la solución integral vial, para la zona de congestionamientos en torno al Viaducto y Circuito Interior, expuso el secretario de Obras, Jesús Esteva.

Ayer, la Jefa de Gobierno Claudia Sheinbaum, recorrió los avances de las obras que resolverán los embotellamientos entre el Aeropuerto y Viaducto.

El secretario de Movilidad, Andrés Lajous, expuso que son ampliados de cuatro a seis los carriles centrales de Circuito Interior para darle continuidad vial.



Construiran. (2)





CDMX. Sheinbaum prevé disminución en la positividad de COVID-19 durante siguientes semanas

Sheinbaum prevé disminución en positividad de COVID-19 en CDMX

[Adriana Rodríguez]

La jefa de Gobierno, Claudia Sheinbaum, prevé que los casos positivos de COVID-19 disminuyan en las próximas semanas. 1302

Durante el primer día de la aplicación de pruebas rápidas, se tuvo como resultado que 336 personas resultaron positivas de las 2,246 pruebas realizadas en macro quioscos. Además, en los centros de salud un total de 74 personas resultaron positivo.

“En términos numéricos, sí: habrá más positivos. En términos de porcentaje de positividad, probablemente no; inclusive hasta podría disminuir”, dijo Sheinbaum en conferencia de prensa.

Explicó que hay dos estrategias, una que consiste en que todos se resguarden en sus casas, la cual dijo, trae consigo un fuerte impacto económico ante la imposibilidad de trabajar.

La otra estrategia, que es la que lleva a cabo con la aplicación de pruebas rápidas, es que se identifiquen inmediatamente los casos positivos para aislar únicamente estos.

“En esta identificación de positivos, pues mientras más pruebas hagas, en particular estas pruebas que están en poco tiempo, más posibilidad tienes de aislar a las personas positivas, para que se les dé atención médica y al mismo tiempo, no sigan contagiando”, agregó.

Aunque acotó que al momento la tasa de positividad es del 28 por ciento, hasta que no transcurran varios días, no podrá tenerse certeza de dicha cifra.

“Hasta que no tengamos varios días, no vamos a poder conocer realmente la tasa de positividad, ahorita estamos en una tasa de positividad sobre entre el 25 y el 30 por ciento, 28 por ciento más o menos; y vamos a ver ya con todas estas pruebas a qué nivel llegamos.”



#COVID-19

ARROJAN TEST 410 POSITIVOS

CLAUDIA SHEINBAUM PREVÉ UNA BAJA EN EL PORCENTAJE DE CASOS DETECTADOS DE CORONAVIRUS CON LA APLICACIÓN DE PRUEBAS RÁPIDAS

POR CARLOS NAVARRO

DETECCIÓN

150

• PRUEBAS HARÁN EN CADA MACRO KIOSCO AL DÍA.

30

• MINUTOS TARDAN EN DAR EL RESULTADO.

33

• POR CIENTO MENOS CUESTAN LOS TEST.

L

La implementación de las pruebas rápidas de antígeno en la Ciudad de México, que detectan COVID-19, arrojó en su primer día un saldo de 410 personas con resultado positivo, reportó la Secretaría de Salud local (Deseas).

Para ello se instalaron 24 macro kioscos en zonas de alta afluencia de personas, como explanadas de alcaldías y las plazas de estaciones del Metro.



CLAUDIA SHEINBAUM JEFA DE GOBIERNO

• HASTA QUE NO TENGA- MOS VA- RIOS DÍAS, NO VAMOS A PODER CONOCER REAL- MENTE LA TASA DE POSITIVI- DAD*.



Arrojan - (Z)

22 NOV 2020

Página:

6

Sección:

Fecha:

En la primera jornada, que se llevó a cabo de las 9:00 a 14:00 horas, se realizaron en estos puntos un total de dos mil 246 pruebas, donde 336 pacientes resultaron positivos.

Mientras en los Centros de Salud de la Sedesa se hicieron 501 exámenes de este tipo, donde 74 personas resultaron positivo.

En general, se realizaron dos mil 747 pruebas con un porcentaje de positividad de 14.9 por ciento.

Ante ello, la jefa de Gobierno de la Ciudad de México, Claudia Sheinbaum Pardo, señaló que contemplan una disminución en la positividad con la implementación de las pruebas rápidas de antígeno.

"En término numérico sí (aumentan los positivos); en términos de porcentaje de positividad probablemente, no, inclusive hasta podría disminuir. Es decir, si haces a 100 personas la prueba y la positividad es de 30, pues vas a tener 30, pero si haces 200 pruebas pues vas a tener 60 positivos ¿no?, entonces en términos absolutos va a crecer, pero en términos relativos se mantiene", sostuvo en conferencia de prensa, tras visitar las obras del Circuito Interior.

Sin embargo, la mandataria reconoció que necesitan los resultados de más días para definir si existió un impacto real.

"Hasta que no tengamos varios días, no vamos a poder conocer realmente la tasa de positividad, ahorita estamos en una tasa de positividad sobre entre el 25 y el 30 por ciento, 28 por ciento más o menos; y vamos a ver ya con todas estas pruebas a qué nivel llegamos", sostuvo.

El gobierno de la Ciudad de México destinó 40 millones de pesos para la adquisición de un primer lote de 255 mil pruebas rápidas de antígeno.

Ayer el gobierno federal informó que el número de decesos por COVID llegó a 101 mil 373 y un millón 32 mil 688 casos confirmados.

Por otro lado, la jefa de Gobierno, en compañía de los Alcaldes de Venustiano Carranza e Iztacalco, Julio César Moreno y Armando Quintero, respectivamente, y miembros de su gabinete hicieron una visita

a los trabajos que se hacen en el Circuito Interior.

En este caso, el cruce entre el Circuito Interior y el Viaducto Río de la Piedad está siendo atendido por el Gobierno de la Ciudad de México, a través de la adecuación vial de Galindo y Villa.

Se trata de una construcción de los años sesentas, que tiene cuatro carriles y ahora se está ampliando a seis, mediante un procedimiento constructivo, utilizando lo que se denominan "pilas secantes".



CRÓNICA

Capitalinos salen, pese a riesgo de volver a rojo

EMMANUEL CAMACHO

—metropoli@eluniversal.com.mx

Entre un mar de gente que transita por el Centro de la Ciudad de México, en el que es imposible respetar la sana

distancia, Cecilia Chavarría aprovecha el fin de semana para pasear, pues considera que puede ser el último antes de volver al confinamiento, luego de que el Gobierno alertó que la capital está en el límite del semáforo naranja.

“Seguramente el próximo fin de semana volveremos a aislarnos, así como van las cifras [de contagios]”, apunta.

Al igual que ella, Claudia Estrada, quien sólo sale para lo esencial, comenta que tras las ofertas en tiendas por El Buen Fin vendrá el retroceso

en el semáforo.

Algunos dicen tener la esperanza de que, con las medidas restrictivas que implementará el Gobierno capitalino a partir de mañana, la Ciudad no llegue al rojo.

CRÓNICA

“Seguro vamos a estar en rojo”

Personas abarrotan calles del Centro para comprar, pese a alerta por hospitalizaciones

EMMANUEL CAMACHO

—metropoli@eluniversal.com.mx

“Estamos aprovechando esta última semana que podemos salir, entre comillas, ya que seguramente el próximo fin de semana volveremos a aislarnos, así como van las cifras”, comenta Cecilia Chavarría, quien pasea, junto con su familia, en las calles del Centro Histórico, cuando la capital está al límite del semáforo naranja, como advirtió la jefa de Gobierno, Claudia Sheinbaum Pardo.

En la zona, Claudia Estrada sale para lo esencial, pero augu-

ra que pronto se va a regresar al semáforo rojo.

“La verdad es que se veía venir con esto de El Buen Fin que íbamos a regresar a rojo. Nos mantenemos en el naranja, pero incluso con lo que dijeron de las restricciones que habrá en distintos lugares, vamos a estar de nuevo en rojo, esperemos que no, pero lo veo difícil”.

Las calles del primer cuadro de la Ciudad lucen abarrotadas. Muchas personas compran artículos necesarios; otros, productos navideños, a un día de que el Gobierno capitalino lanzó la alerta por el incremento de hospitalizados por Covid-19, y por ello desde mañana los negocios cierran más temprano.

Alrededor de las 11:00 horas, en avenida Juárez, Eje Central Lázaro Cárdenas, Francisco I. Madero y hasta la

plancha del Zócalo capitalino, un gran número de personas transita por dichas calles, la mayoría porta su cubrebocas; sin embargo, es imposible respetar la sana distancia.

“Creo que está bien salir a las calles, pero si es por necesidad, ya que si nada más vienen a pasear, pues no vale la pena. Mucha gente tenemos que salir para ganarnos el pan, pero si las otras personas que no tienen a qué salir y no siguen las medidas, pues ahí está el problema”, considera Joaquín Godínez, comerciante y habitante de la alcaldía Venustiano Carranza, colindante con la Cuauhtémoc, quien acude a surtirse de mercancía para su negocio.

Algunos tienen la esperanza de que con las medidas restrictivas de la próxima semana no se regrese al semáforo rojo. ●

19

HORAS

es el cierre de negocios no esenciales a partir de este lunes, como medida preventiva.



GOBIERNO DE LA
CIUDAD DE MÉXICO

Capitalinos... (2)

Página:

20

Sección:

Mef-

Fecha:

22 NOV 2020



Por la mañana, en el primer cuadro de la Ciudad, como la avenida Juárez, un gran número de personas paseaba por las calles. Aunque la mayoría tenía cubrebocas, la sana distancia no se pudo respetar.



Advierten especialistas y autoridades riesgo de propagación

Urgen frenar fiestas para evitar contagios

Covid-19

Aumentan de 2019 a la fecha en 500% reportes vecinales ante C5 por fiestas

SELENE VELASCO

19 cd

El mayor peligro de que la pandemia de Covid-19 se agrave se genera en privado.

Autoridades y especialistas advierten que los contagios en aumento podrían deberse, más que a las actividades reabiertas, a fiestas privadas y clandestinas que son realizadas a pesar de estar prohibidas.

Rocío Tirado, especialista en Microbiología y Parasitología de la UNAM, ad-

virtió que las personas están en mayor riesgo por las fiestas privadas, pues la gente se abraza, habla a centímetros de distancia sin cubrebocas, se tocan, comen y beben en espacios cerrados.

El riesgo incrementa porque no sólo se realizan fiestas familiares, sino también entre amigos o con desconocidos en sitios como bares, restaurantes y locales irregulares, cuyas medidas de protección son desconocidas.

Además, se trata de contagios de personas que pueden ser asintomáticas y que por ello contagian a alguien que no haya salido de casa, pero conviva con otros que sí.

Mauricio Rodríguez, vocero de la Comisión de la UNAM para Covid-19, urge compromiso cívico de los

ciudadanos para atender el llamado de protección.

“Es un error organizar fiestas ahorita, no se puede, pero tan mal está el que lo hace como el que va. Al igual que quienes se exponen y permiten la exposición en sitios cerrados como restaurantes.

“Se corre el riesgo de que se amplifique la epidemia sin darse cuenta”, añade.

Una persona contagia hasta tres días antes de tener síntomas, según los hallazgos médicos.

Claudia Sheinbaum, Jefa de Gobierno, concedió que son esas fiestas sin control las que inciden en el aumento de contagios.

“En las fiestas privadas que se hacen, en reuniones familiares, fiestas, etcétera, que es donde hemos visto que se

han incrementado y probablemente esto sea lo que haya llevado a mayor propagación de la enfermedad”, destacó.

Las cifras fundamentan las advertencias y la preocupación del Gobierno.

De 2019 a la fecha, los reportes por disturbios y fiestas incrementaron casi 500 por ciento, sin contabilizar las reuniones y celebraciones que no se reportan.

El total de reportes atendidos y confirmados por el C5 por disturbios y fiestas en 2019 fue de 2 mil 253, y para este año van 11 mil 993.

En todas las alcaldías aumentaron, la mayor ha sido Milpa Alta con mil 560 por ciento, le siguen Magdalena Contreras, Xochimilco, Tláhuac y Miguel Hidalgo.

Por colonias, las que tuvieron mayor número en 2019 fueron de Cuauhtémoc, Benito Juárez, Coyoacán, Iztapalapa y Gustavo A. Madero.

En 2020, son de Xochimilco, Coyoacán, Miguel Hidalgo, Cuauhtémoc y Venustiano Carranza.

Mauricio Rodríguez, de UNAM-Covid-19

Una persona en una fiesta puede contagiar a otras personas, incluso, sin saber si está enfermo y de sus contactos cercanos al menos uno es vulnerable”.



Covid-19

ADVIERTEN POR RIESGOS DE PROPAGACIÓN

Bájenle a la fiesta

Aumentan de 2019 a la fecha en 500% reportes vecinales al C5 por festejos

SELENE VELASCO

El mayor peligro de que la pandemia de Covid se agrave se genera en privado.

Autoridades y especialistas advierten que los contagios en aumento podrían deberse, más que a las actividades reabiertas, a fiestas privadas y clandestinas que son realizadas a pesar de estar prohibidas.

Rocío Tirado, especialista en Microbiología y Parasitología de la UNAM, advirtió que las personas están en mayor riesgo por las fiestas privadas, pues la gente se abraza, habla a centímetros de distancia, se tocan, comen y beben sin cubrebocas en espacios cerrados.

El riesgo sube porque no sólo se realizan fiestas familiares, sino también entre amigos o en sitios como bares o locales irregulares.

Además, se trata de contagios de personas que pueden ser asintomáticas y que por ello contagian a alguien que no haya salido de casa, pero conviva con otros que sí.

Mauricio Rodríguez, vocero de la Comisión de la UNAM para Covid-19, dijo que urge un compromiso cívico de los ciudadanos.

"Es un error organizar fiestas ahorita, no se puede, pero tan mal está el que lo hace como el que va. Al igual que quienes se exponen y permiten la exposición en sitios cerrados como restaurantes".

Entre 2019 a la fecha, los reportes por disturbios y fiestas incrementaron casi 500%, más las que no se reportan.

Claudia Sheinbaum, Jefa de Gobierno, concedió que son esas fiestas sin control las que inciden en el aumento de contagios.

Una persona contagia hasta 3 días antes de tener síntomas, según los hallazgos médicos.





Sin definir, cierre de templo ante festejos religiosos

PERLA MIRANDA

—nacioneluniversal.com.mx

El pasado 20 de octubre, la rectoría de la Basílica de Guadalupe informó a la Arquidiócesis de México que, en conjunto con el gobierno federal y capitalino, se decidió suspender los festejos guadalupanos de diciembre, para evitar aglomeraciones. A la fecha, no hay una decisión concreta; sin embargo, autoridades eclesiásticas y gubernamentales han expresado que todo depende del semáforo Covid.

“Es importante contar con el apoyo de todas las diócesis y, en especial, de las aledañas a la propia Arquidiócesis, a fin de alentar a la población a celebrar a la Virgen sin generar situaciones que puedan aumentar el riesgo de contagio”, expresó Salvador Martínez Ávila, rector de la Basílica de Guadalupe, en la carta que envió a la Arquidiócesis liderada por el cardenal Carlos Aguiar Retes.

Ocho días después, Hugo López-Gatell, subsecretario de Salud, reconoció que el desplazamiento de peregrinos desde distintos puntos del

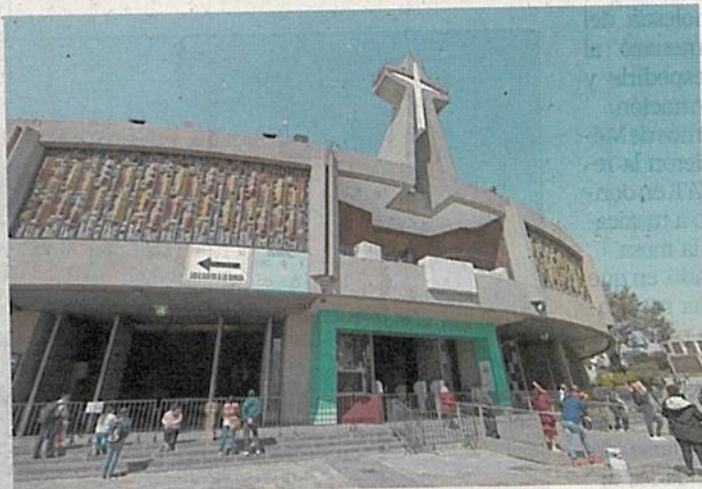

ARCHIVO EL UNIVERSAL

Autoridades de la Iglesia y el gobierno aún discuten si la Basílica recibirá peregrinos.

país a la Basílica podría implicar un riesgo “elevadísimo” de contagios.

“Lamentablemente podría revertir el éxito que se tiene en 20 entidades que actualmente se encuentran en fase de descenso de casos”, dijo.

En la última actualización del semáforo de riesgo, la Ciudad de México permaneció en color naranja, pero se enfatizó en que, debido al incremento de contagios y hospitalizaciones, está muy cerca del rojo, por lo que las peregrinaciones y las celebraciones a la Virgen de Guadalupe

elevarían la posibilidad de retornar a dicho semáforo.

A pesar del plan que autoridades de la Basílica presentaron a las autoridades, en el que proponen que el templo permanezca abierto con la condición de que los fieles sólo pasen ante la imagen de la Virgen y se retiren, la jefa de gobierno de la Ciudad, Claudia Sheinbaum, dijo que esta decisión no está definida: “No hay certeza de que va a estar abierto (...) Vamos a tener reuniones y esperamos la próxima semana dar una comunicación conjunta”. ●



PÁG. 6

MAÑANITAS SI NO HAY ROJO

PROPONEN ABRIR BASÍLICA

SOLO PARA PERSIGNARSE

“ Si usted le prometió veladoras a la Virgen, tráigalas, y nosotros nos encargamos de que el 11 y 12 se enciendan y que haya un tapete que se hará con flores”.

Salvador Martínez Ávila
Rector de la Basílica de Guadalupe.

Apertura dependerá de que el semáforo epidemiológico no pase a rojo; CDMX afirma que esta decisión no está definida



Solo. (2)

Página:

1/6

Sección:

Fecha:

22 NOV 2020

PERLA MIRANDA

6

PLAN GUADALUPANO

Por primera vez en su historia, la Virgen de Guadalupe no recibirá a miles de peregrinos para que le canten en còro las mañanitas los días 11 y 12 de diciembre. Este año la apertura del templo religioso dependerá del semáforo de riesgo Covid, y las autoridades eclesíásticas invitan a los fieles a celebrarla a distancia para evitar un foco de transmisión del coronavirus.

Salvador Martínez Ávila, rector de la Basílica de Guadalupe, comparte con esta casa editorial que hasta ahora el templo mariano presentó un plan a las autoridades capitalinas, el cual consiste en que la Basílica permanezca abierta durante los festejos de diciembre para que los feligreses tengan la oportunidad de pasar frente a la imagen de la Virgen y luego retirarse; sin embargo, sólo será posible si el semáforo epidemiológico no está en rojo.

El pasado 20 de octubre, la rectoría de la Basílica de Guadalupe informó a

● Asistir a la Basílica pero no el 11 y 12 de diciembre, todos los días en la misa de seis de la mañana y de siete de la noche se cantan las mañanitas.

● Celebrarla en los altares de las casas, barrios o en la parroquia de su comunidad.

● Seguir las celebraciones a través de los medios de comunicación, televisión, radio o en las plataformas de la Basílica de Guadalupe.

Fuente: Rectoría Basílica.

la Arquidiócesis de México que, en conjunto con el gobierno federal y capitalino, se decidió suspender los festejos guadalupanos de diciembre, para evitar aglomeraciones. A la fecha, no hay una decisión concreta; sin em

bargo, autoridades eclesíásticas y gubernamentales han expresado que todo depende del semáforo Covid.

Ocho días después, Hugo López-Gatell, subsecretario de Salud, reconoció que el desplazamiento de peregrinos desde distintos puntos del país a la Basílica podría implicar un riesgo "elevadísimo" de contagios.

EN DUDA. En la última actualización del semáforo de riesgo, la Ciudad de México permaneció en color naranja, pero se enfatizó en que, debido al incremento de contagios y hospitalizaciones, está muy cerca del rojo, por lo que las peregrinaciones y las celebraciones a la Virgen de Guadalupe elevarían la posibilidad de retornar a dicho semáforo.

A pesar del plan de la Basílica la jefa de gobierno de la Ciudad, Claudia Sheinbaum, dijo que esta decisión no está definida: "No hay certeza de que va a estar abierto (...) Vamos a tener reuniones y esperamos la próxima semana dar una comunicación conjunta".



Página:

31

Sección:

Cap

Fecha:

22 NOV 2020

Han recibido la vacuna CanSino 20 voluntarios

31 cap

Claudia Sheinbaum, jefa de Gobierno de la capital, afirmó que hasta ahora suman 20 los voluntarios a quienes se ha aplicado la vacuna de la farmacéutica CanSino –de origen chino-canadiense– en el Instituto Nacional de Ciencias Médicas y Nutrición, a 10 días de haber empezado la fase 3 de ensayos clínicos.

La mandataria indicó que en los tres centros de salud –uno de Coyoacán y dos en Tlalpan– que participarán en el estudio, aún se capacita al personal para este proceso.

Sobre los resultados del primer día de la instalación de los macrokioscos de salud, donde se toman las pruebas rápidas, indicó que la finalidad es identificar de manera temprana los casos positivos de Covid-19 y aislar a las personas, por lo que hay más posibilidad de romper con la cadena de contagios.

Rocío González Alvarado



Más de 20 personas han sido vacunadas contra el virus

❖ A través de internet, los interesados pueden consultar un formulario para determinar si son candidatos para aplicarse la dosis desarrollada por la empresa china CanSino

La jefa de Gobierno, Claudia Sheinbaum, informó que ya son más de 20 personas las que ya han sido vacunadas contra el COVID-19 en la capital durante la Fase 3 de la dosis desarrollada por la farmacéutica china CanSino Biologics.

“Son más de una veintena de casos ya, que están vacunados. En este momento es sólo a voluntarios del Instituto Nacional de Nutrición, y se está capacitando a la dirección sanitaria particularmente de Tlalpan y de Xochimilco, para entrar a este proceso”, informó en conferencia de prensa tras un recorrido en obras de la Alcaldía Venustiano Carranza.

Detalló que hasta el momento solamente la vacuna solamente se aplica a voluntarios del Instituto Nacional de Nutrición, mientras se capacita a la jurisdicción de Tlalpan Xochimilco para que puedan entrar en este proceso.

Los voluntarios que deseen participar en las pruebas de la vacuna deben llenar un formulario para determinar si es candidato para aplicarse la vacuna. Alrededor de 5 mil personas participarán en la Fase 3 de las pruebas.

Las personas que acudan a aplicarse la vacuna, además de tener cumplidos 18 años, deben contar con buenas condiciones de salud y no padecer ninguna comorbilidad, como hipertensión, diabetes u obesidad. Además, es requisito no haber padecido COVID-19.

El Instituto de Ciencias Médica y Nutrición “Salvador Zubirán” difundió este sábado una invitación para las personas que deseen participar en estas pruebas.

En la publicación se muestra un código QR para obtener mayores informes y desplegar un formulario con el que se determina si el interesado “es un potencial candidato para participar en uno de los protocolos de investigación para vacunas contra SARS-CoV-2, el virus que causa Covid-19”.



1312



Se aplicó la vacuna a 20 voluntarios

CAPACITAN DOS JURISDICCIONES SANITARIAS

CORONAVIRUS ALERTA

La jefa de Gobierno, Claudia Sheinbaum, señaló que el índice de positividad en las pruebas es de 28 por ciento

POR IONÁS LÓPEZ
jonas.lopez@gtmm.com.mx

23C



Foto: Cuartoscuro

En la Ciudad de México unas 20 personas ya han sido vacunadas contra covid-19 como parte del protocolo internacional de pruebas de CanSino, informó la jefa de Gobierno, Claudia Sheinbaum.

“Son más de una veintena de casos que están vacunados. En este momento solamente es a voluntarios del Instituto Nacional de Nutrición y se está capacitando a la jurisdicción sanitaria, particularmente de Tlalpan y la

HACEN LARGAS FILAS. Decenas de personas acudieron al macro quiosco instalado en la explanada de la alcaldía de Azcapotzalco para realizarse la prueba rápida de detección de SARS-CoV-2. para la vacunación masiva”, expresó.

La mandataria capitalina indicó que prepararán un esquema de aplicación en toda la ciudad y sus más de nueve millones de habitantes para cuando la vacuna esté lista.

“Estamos ya con un grupo de trabajo para que, en el momento que haya vacuna, tener todo desarrollado

Aunque no se ha contemplado una campaña de donación de plasma, sí se están realizando protocolos para probar medicamentos que ayudan a combatir el coronavirus.

“Lo que tenemos es distintos (medicamentos), les llaman algoritmos de tratamiento terapéutico para atención, que tiene que ver con antiinflamatorios, anti-coagulantes y algunos otros



Se aplicó... (2)

Página:

23

Sección:

Com

Fecha:

22 NOV 2020

medicamentos que han demostrado apoyar, sobre todo en la hospitalización temprana”, expresó la jefa de Gobierno.

28% DE PRUEBAS DAN POSITIVO A COVID

Claudia Sheinbaum señaló que el nivel de positividad actual en la Ciudad de

410

POSITIVOS

se detectaron con las pruebas rápidas en el primer día de aplicación en macro quioscos.

México es de aproximadamente 28 por ciento, dos puntos menos al de hace una semana, cuando el gobierno capitalino registró 30 por ciento de casos positivos.

Sheinbaum indicó que con la llegada de las pruebas rápidas podrá elevarse el número de casos positivos, pero el porcentaje de positividad podría disminuir.

Dijo que las pruebas rápidas formar parte de una estrategia que tiene como objetivo detectar y aislar específicamente a los portadores del virus, con lo que se ayudaría a reducir contagios y hospitalizaciones.

“La importancia de este tipo de pruebas es realizarlas de tal manera que se pueda dar el conocimiento (del contagio) y aislarlos”, dijo.

El viernes pasado se informó que con estas pruebas se detectaron 410 casos positivos en macro quioscos y centros de salud.



Va grupo de trabajo para vacuna Covid

GENOVEVA ORTIZ

3

El gobierno de la Ciudad de México y el gobierno federal preparan la instalación de un grupo de trabajo, para que en el momento que se tenga disponible la vacuna contra Covid-19, coordine el inicio de la inmunización masiva en la capital del país.

Así lo informó la jefa de gobierno Claudia Sheinbaum Pardo, quien señaló que hasta el momento más de una veintena de personas han recibido la vacuna del laboratorio chino CanSino, como

parte del protocolo de investigación, fase tres, que coordina el Instituto Nacional de Nutrición y Ciencias Médicas "Salvador Zubirán".

Indicó que hasta este momento, solo voluntarios del INNCMSZ han recibido la vacuna de CanSino, pero adelantó que se está capacitando a personal de las jurisdicciones sanitarias de Tlalpan y de Xochimilco, para poder entrar a este proceso.

Sobre la detección de 410 casos positivos de Covid-19, a través de las pruebas rápidas de antígeno tan solo en un día y la eventual elevación de la tasa de positividad, la funcionaria llamó a esperar varios días para conocer el comportamiento de la tasa de positividad.

"Es justamente la importancia de este tipo de pruebas, el realizarlas, de tal manera que se pueda dar el conocimiento, aislarlos y darles a las personas

todo el apoyo médico que requiera, lo que muestra la importancia de la intervención... pues lo que más queremos es que se reduzca el número de contagios y el número de personas que llegan a los hospitales", puntualizó.

Sheinbaum Pardo indicó que el comportamiento de la tasa de positividad se conocerá en algunos días. Señaló que por el momento se encuentra entre un 25 y 30%, en un promedio de 28%, por lo que con las pruebas rápidas se verá a qué nivel se llega.

Sobre la posibilidad de que la Ciudad de México participe en las investigaciones que realiza el IMSS en materia de donación de plasma de personas que ya han enfermado de Covid-19, la titular del Gobi- CDMX indicó que todavía no se ha considerado esa posibilidad.

Indicó que por el momento este pro-

Hasta el momento más de una veintena de personas han recibido la vacuna del laboratorio chino CanSino, como parte del protocolo de investigación, fase tres

toloco de investigación lo realiza el IMSS, y se tendría que acordar bajo qué condiciones podrían participar los hospitales de la ciudad.

"Por lo pronto no lo tenemos considerado en los hospitales de la ciudad, lo que tenemos es distintos, les llaman algoritmos de tratamiento terapéutico para atención, que tiene que ver con antiinflamatorios, anticoagulantes y algunos otros medicamentos que han demostrado apoyar, sobre todo en la hospitalización temprana", indicó la funcionaria.



Premian La Mexicana como el mejor parque

IVÁN SOSA

19 de

El Parque La Mexicana fue premiado como el mejor espacio público desarrollado en América Latina, informó la Bienal Panamericana de Arquitectura.

“En las grandes ciudades de Latinoamérica existe un problema de densidad, de falta de espacio público y los proyectos de parques a gran escala generalmente no han sido bien solucionados. Este parque destaca”, explicó la Bienal.

Por el diseño del parque fueron reconocidos los arquitectos Mario Schjetnan y Víctor Márquez, así como los promotores, Itziar de Luisa, presidenta de la Asociación de Colonos de Santa Fe, y Jorge Gamboa de Buen, director de Grupo Danhos.

Construido con un esquema de intercambio en el que 70 por ciento de una superficie que era parte de tira-

deros de cascajo fue destinada al parque y 30 por ciento fue cedido a los desarrolladores Danhos y Copri para edificar torres de vivienda, venderlas y recuperar la inversión hecha en La Mexicana.

La Jefa de Gobierno, Claudia Sheinbaum, expuso que los desarrolladores buscaban que se les pagara 2 mil millones de pesos, adicionales al mismo monto invertido, pero las autoridades llegaron a un acuerdo con ellos y fue cancelado el adeudo, por lo que el intercambio de predios fue finiquitado.

“También hemos recibido varios premios internacionales de los nuevos parques que hemos hecho”, apuntó Sheinbaum.

Ubicado en Lomas de Santa Fe, al poniente de la CDMX, el Parque La Mexicana cuenta con un skate park y un área específica para bicis y patines, además de jardines, fuentes y juegos al aire libre.



ES EL MEJOR PARQUE EN LATINOAMÉRICA

Arriba La Mexicana

Lo declaran ganador
en la Bienal
Panamericana
de Arquitectura

IVÁN SOSA

CIUDAD DE MÉXICO. - El parque La Mexicana fue premiado como el mejor espacio público desarrollado en la región latinoamericana, informó este sábado la Bienal Panamericana de Arquitectura.

"En las grandes ciudades de Latinoamérica existe un problema de densidad, de falta de espacio público y los proyectos de parques a gran es-

cala, generalmente no han sido bien solucionados. Este parque destaca", explicó la Bienal.

Por el diseño del parque fueron reconocidos los arquitectos Mario Schjetnan y Víctor Márquez, así como los promotores, Itziar de Luisa, presidenta de la Asociación de Colonos de Santa Fe, y el director de Grupo Danhos, Jorge Gamboa de Buen.

Este parque capitalino, construido bajo un esquema de intercambio en el que 70 por ciento de una superficie que era parte de tiraderos de cascajo, fue destinada al parque y 30 por ciento fue cedido a los desarrolladores Danhos y Copri para edificar torres de vivienda, venderlas y recuperar la in-

versión hecha en La Mexicana, situado en la zona corporativa de Santa Fe, que ha tenido gran desarrollo en los últimos años.

La Jefa de Gobierno, Claudia Sheinbaum, expuso que los desarrolladores buscaban que se les pagara 2 mil millones de pesos, adicionales al mismo monto invertido, pero las autoridades llegaron a un acuerdo con ellos y fue cancelado el adeudo, por lo que el intercambio de predios fue finiquitado.

Sheinbaum indicó este sábado durante un recorrido por obras en la ciudad, que con esa inversión, la ciudad ha creado más parques en estos dos años de gobierno en beneficio de los habitantes de la Capital del País.



■ Es el mejor espacio público desarrollado en la región latinoamericana.





Avanzan 2 empresas para operar La Feria

IVÁN SOSA

22cd

De las seis empresas registradas para operar La Feria de Chapultepec, dos se perfilan para obtener la concesión, informó la Jefa de Gobierno, Claudia Sheinbaum.

A la invitación, emitida en noviembre de 2019, concurren Cabi Entretenimiento, Mota-Engil México, Negrete Garza, Quantum Servicio, Six Flags y Sofmar Fun.

“Se está haciendo una consulta tanto a Secretaría de Hacienda como a otras instancias para ver que las empresas no tengan ningún problema de adeudos de impuestos o que tengan todo perfectamente en regla, y a partir de ahí va a ser la definición final”, explicó la Mandataria capitalina.

Después de una recalendarización de plazos por la

pandemia, las empresas tuvieron hasta el 28 de octubre para presentar propuestas.

El 28 de septiembre de 2019, un accidente en una atracción causó la muerte de dos asistentes, por lo que el Gobierno retiró el permiso de operación a la empresa Operadora de Desarrollo Humano.

De 1964 a 2019, La Feria fue el atractivo más concurrido de la Segunda Sección de Chapultepec, la cual después de ser remodelada en 2017 al sustituir vialidades vehiculares en un circuito peatonal y ciclista, volverá a ser rediseñada.

Una convocatoria de la Secretaría de Medio Ambiente de la Ciudad generará 122 proyectos para transformar la Segunda Sección, de acuerdo con el Proyecto Chapultepec del artista Gabriel Orozco.



"Vengo por Campeche"; se destapa Sansores

EDUARDO HERNÁNDEZ

—metropoli@eluniversal.com.mx

Por medio de redes sociales, Layda Sansores, alcaldesa de Álvaro Obregón, se autodestapó para la candidatura de Morena para el gobierno de Campeche, cuya elección se realizará el próximo año, y anunció que luchará por la Cuarta Transformación.

"Que no haya duda, vengo por Campeche, estoy decidida, me uno con la misma pasión indeclinable a ustedes para luchar por la Cuarta Transformación que encabeza nuestro líder Andrés Manuel López Obrador, para que en este estado se consolide, nuestro pueblo generoso lo merece, los abrazo", comentó

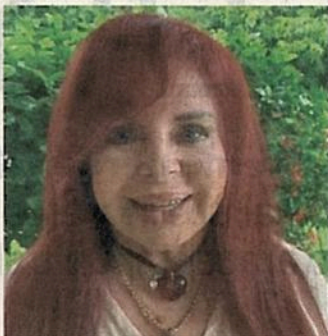

ESPECIAL

Layda Sansores dijo que luchará por la Cuarta Transformación.

en un video publicado en redes sociales.

Ante este mensaje, la jefa de Gobierno de la Ciudad de México, Claudia Sheinbaum Pardo, indicó que Sansores está en la posibilidad de competir por la gubernatura de

Campeche, y en su momento tendrá que pedir licencia al Congreso local.

"Ella está en esta posibilidad de competir como gobernadora de Campeche, en su momento, pues tendrá que pedir licencia en la alcaldía Álvaro Obregón, y lo que procede legalmente es que tendrá que pedir licencia y el Congreso de la Ciudad de México elige un sustituto o sustituta, sustituta debería de ser para conservar el tema de genero", expuso.

En el caso de que algún integrante de su gabinete decida pelear una candidatura, la mandataria local comentó que están definiendo cuándo tendrían que separarse de su cargo. ●



PRIMER MEGADESARROLLO EN EL CENTRO HISTÓRICO

Dan luz verde en la CdMx a Barrio Letrán

ISRAEL ZAMARRÓN/ El Sol de México

El proyecto de uso mixto se construirá bajo el polémico modelo de polígono de actuación

CDMX. En febrero del año pasado la jefa de Gobierno, Claudia Sheinbaum, dijo que ya no habría más autorizaciones de polígonos de actuación porque durante la administración pasada se abusó de este instrumento de desarrollo urbano y se aprobaron construcciones ilegales con visos de corrupción. Sin embargo, sí ha echado mano de esta figura.

En el Segundo Informe de Gobierno se detalló que entre agosto de 2019 y julio de este año se habían aprobado 20 polígonos de actuación. La mandataria capitalina defendió esta decisión argumentando que los desarrolladores se acercaron a la Secretaría de Desarrollo Urbano y Vivienda para corregir sus proyectos y ajustarlos a la normatividad aplicable.

Un ejemplo de los polígonos de actuación aprobados por el actual gobierno es Barrio Letrán, el primer megadesarrollo de usos mixtos en su tipo que se construirá en el Centro Histórico. Las empresas inversionistas son OR-B Desarrolladora, propiedad de Moisés Araf, quien fue candidato de Morena a la Asamblea Constituyente en 2016, y Península Investments, registrada en Mérida, Yucatán, y propiedad de Jorge Armando Martínez Fallad, como lo ha informado Organización Editorial Mexicana.

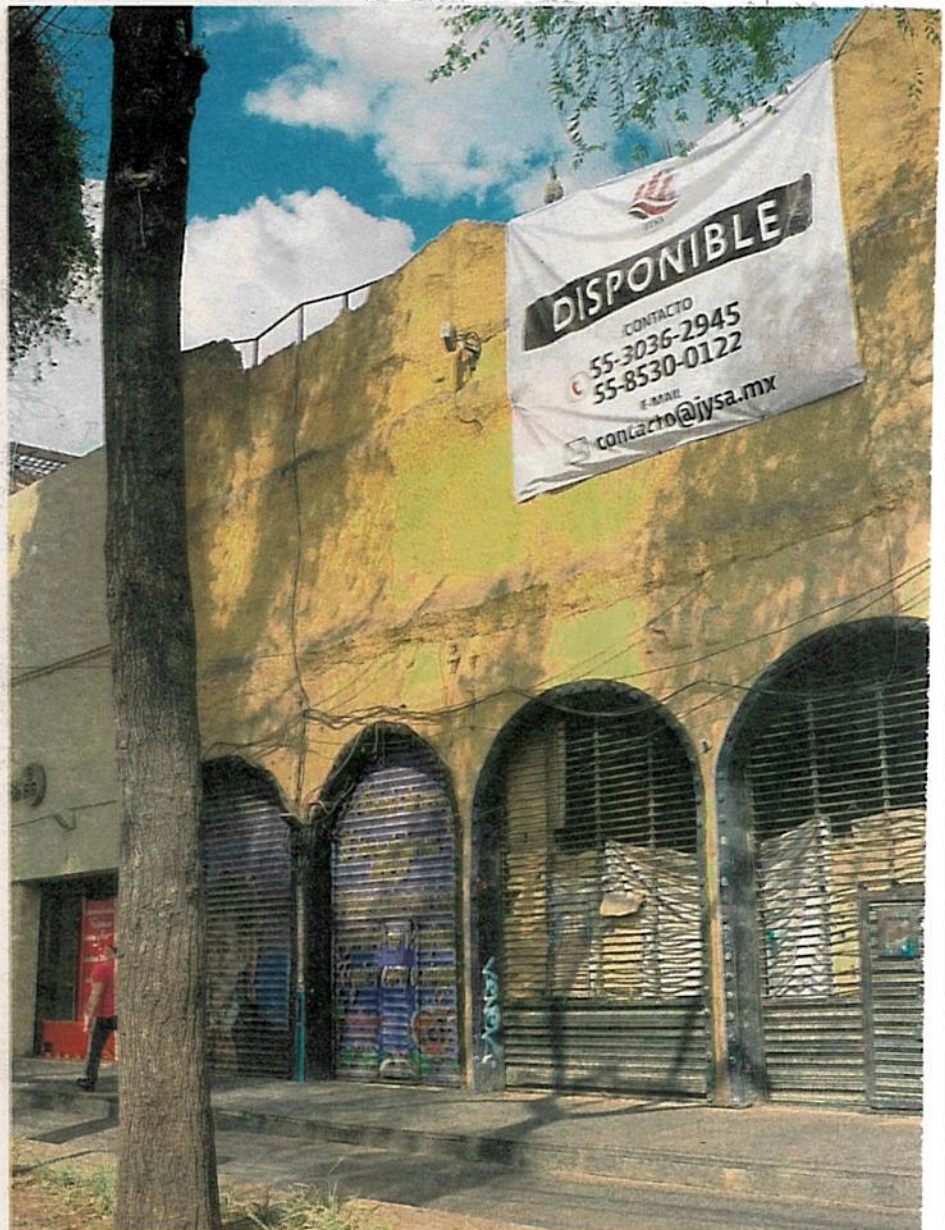

En la zona hay inmuebles que están en venta / FOTOS: FEDERRICO XOLOCOTZI



PRIMER MEGADESARROLLO... 2

El proyecto incluye cuatro torres de 22, 20, 18 y 14 niveles con oficinas, vivienda y comercios. Además se integra con la tienda Coppel que se construirá en el terreno donde anteriormente había una tienda Viana. Este diario confirmó vía transparencia que el Instituto Nacional de Antropología e Historia (INAH) logró reducir la altura de los edificios para disminuir el impacto visual en esta zona de monumentos históricos.

Barrio Letrán está conformado por nueve predios que en total suman una superficie de nueve mil 440.97 metros cuadrados. Para ello, la Secretaría de Desarrollo Urbano y Vivienda aprobó el 10 de marzo de este año la constitución del polígono de actuación, según consta en el Certificado Único de Zonificación de Uso de Suelo (CUZUS), del que este diario tiene copia, y que se expidió el 3 de agosto del presente año.

Después de haber obtenido el Certificado Único de Zonificación de Uso de



EXPEDIENTE C-194/20 DEL INAH

“El proyecto (Barrio Letrán) comenzó a revisarse desde el año 2018 (...) en ese tiempo el proyecto presentado proponía al menos una altura de hasta 24 niveles”

Suelo, el INAH emitió su autorización para el megadesarrollo, que finalmente quedó conformado con una torre de 10 niveles para uso de oficinas u hotel, una de 15 niveles para uso de vivienda en renta, otra de 16 niveles para vivienda en renta y la cuarta con 16 niveles también para vivienda en venta. Tendrá 380 cajones de esta-

Con Barrio Letrán se da vida al proyecto para repoblar al Centro Histórico de la capital, donde actualmente hay más negocios que viviendas

propietarios, escaleras eléctricas y zonas de equipamiento. Otro de uso para la administración, estacionamiento y cuartos de máquinas y el tercero con estacionamiento, cisternas de captación de agua pluvial y planta de tratamiento de aguas residuales.

“El proyecto (Barrio Letrán) comenzó a revisarse desde el año 2018 (...) en ese tiempo el proyecto presentado proponía al menos una altura de hasta 24 niveles de construcción para una de sus torres, siendo ésta la situación que dio inicio a una serie de reuniones técnicas para normar sus características que se consideraron fuera de normatividad”, se lee en el expediente C-194/20 del INAH.

“Las reuniones continuaron con una postura de reducir el impacto visual que la propuesta arquitectónica del proyecto planteaba para el perímetro B de la Zona de Monumentos denominada como Centro Histórico en las que se consideraba buscar la menor afectación a los inmuebles que son monumentos históricos cercanos al predio”, continúa el documento en referencia al Templo de la Concepción de Salto del Agua.

Para proteger este monumento histórico, que data del año 1750, los promovedores del proyecto, es decir OR-B Desarrolladora y Península Investments, deberán realizar, previo a las excavaciones profundas de Barrio Letrán, un levantamiento notariado de deterioro del templo y pagaron una fianza de cinco millones de pe-



El complejo estará ubicado en el Eje Central y Salto del Agua, en pleno Centro Histórico

cionamiento y 374 para bicicletas.

El dictamen, del que este diario tiene copia, menciona que tendrá tres sótanos: uno para uso comercial con tienda de autoservicio, rampa vehicular, dos elevadores públicos, cuatro para arrendatarios y





Página: _____

Sección: _____

Fecha: _____

PRIMER MEGADESARROLLO... (3)

... para garantizar la correcta ejecución de los trabajos y responder por cualquier afectación al monumento".

El polígono de actuación de Barrio Letrán es parte de la estrategia del gobierno capitalino, a través de la Autoridad del Centro Histórico de repoblar el primer cuadro mediante esquemas de vivienda en renta. De hecho, se integra a la llamada Puerta Sur, que suma desarrollos inmobiliarios en la zona sur del Centro.

Como informó este diario, en esa zona ya hay proyectos inmobiliarios autorizados como parte del Programa Especial de Regeneración Urbana y Vivienda Incluyente, que mandata a los desarrolladores y asignar 30 por ciento de los departamentos que se construyan a vivienda de interés social a precios asequibles.

Dichos proyectos estarán en Fray Servando Teresa de Mier 300, colonia Centro, que desarrollará la empresa GAP Metropolitana, y en Fray Servando Teresa de Mier 172, 174 y Cerrada Fray Servando Teresa de Mier 25. Este último estará a unos metros del Punto de Innovación, Libertad, Artes, Educación y Saberes que será diseñado por el arquitecto mexicano de talla internacional Alberto Kalach, quien donó al gobierno el proyecto ejecutivo para la renovación de Avenida Chapultepec.



CENTRO HISTÓRICO

Habrá megadesarrollo en Barrio Letrán de Cdmx

El proyecto en la esquina de Eje Central Lázaro Cárdenas y Salto del Agua es parte de la estrategia del gobierno para repoblar el primer cuadro de la capital. Pág. 14



PRIMER MEGADESARROLLO EN EL CENTRO HISTÓRICO

Dan luz verde en la Cdmx a Barrio Letrán

ISRAEL ZAMARRÓN

El proyecto de uso mixto se construirá bajo el polémico modelo de polígono de actuación 14

En febrero del año pasado la jefa de Gobierno, Claudia Sheinbaum, dijo que ya no habría más autorizaciones de polígonos de actuación porque durante la administración pasada se abusó de este instrumento de desarrollo urbano y se aprobaron construcciones ilegales con visos de corrupción. Sin embargo, sí ha echado mano de esta figura.

En el Segundo Informe de Gobierno se detalló que entre agosto de 2019 y julio de este año se habían aprobado 20 polígonos de actuación. La mandataria capitalina defendió esta decisión argumentando que los desarrolladores se acercaron a la Secretaría de Desarrollo Urbano y Vivienda para corregir sus proyectos y ajustarlos a la normatividad aplicable.

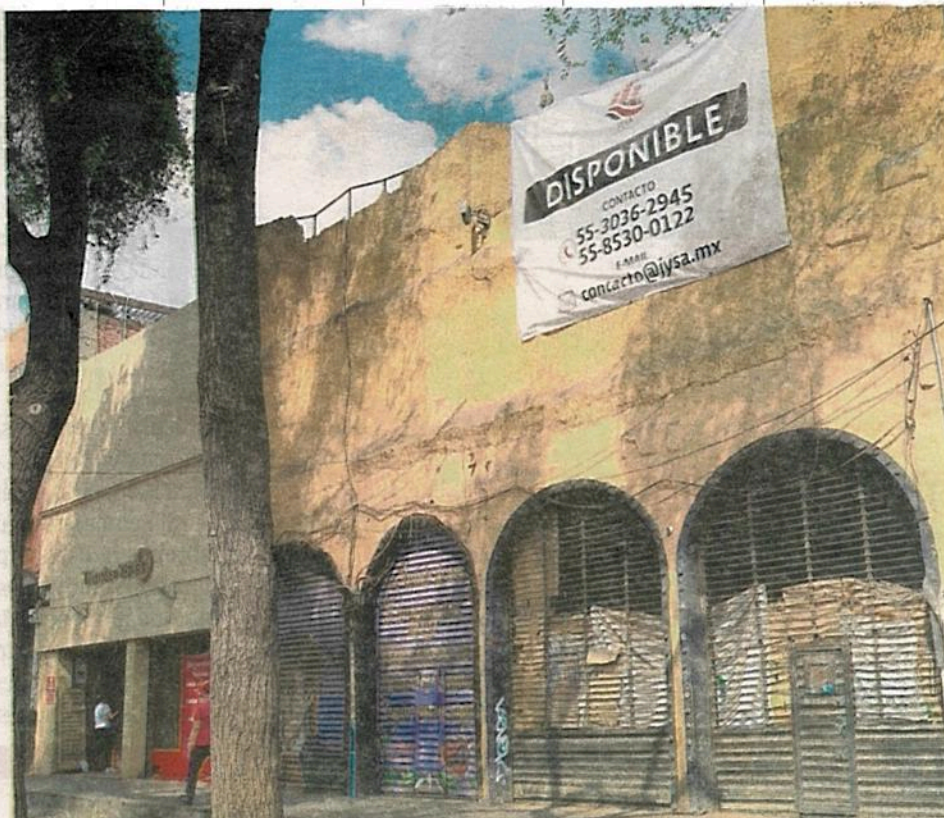

En la zona hay inmuebles que están en venta / FOTOS: FEDERRICO XOLOCOTZI



Van loz... (2)

22 NOV 2020

Página:

1/14

Sección:

Fecha:

Un ejemplo de los polígonos de actuación aprobados por el actual gobierno es Barrio Letrán, el primer megadesarrollo de usos mixtos en su tipo que se construirá en el Centro Histórico. Las empresas inversionistas son OR-B Desarrolladora, propiedad de Moisés Araf, quien fue candidato de Morena a la Asamblea Constituyente en 2016, y Península Investments, registrada en Mérida, Yucatán, y propiedad de Jorge Armando Martínez Fallad, como lo ha informado *El Sol de México*.

El proyecto incluye cuatro torres de 22, 20, 18 y 14 niveles con oficinas, vivienda y comercios. Además se integra con la tienda Coppel que se construirá en el terreno donde anteriormente había una tienda Viana. Este diario confirmó vía transparencia que el Instituto Nacional de Antropología e Historia (INAH) logró reducir la altura de los edificios para disminuir el impacto visual en esta zona de monumentos históricos.

Barrio Letrán está conformado por nueve predios que en total suman una superficie de nueve mil 440.97 metros cuadrados. Para ello, la Secretaría de Desarrollo Urbano y Vivienda aprobó el 10 de marzo de este año la constitución del polígono de actuación, según consta en el



EXPEDIENTE C-194/20 DEL INAH

“El proyecto (Barrio Letrán) comenzó a revisarse desde el año 2018 (...) en ese tiempo el proyecto presentado proponía al menos una altura de hasta 24 niveles”

Certificado Único de Zonificación de Uso de Suelo (CUZUS), del que este diario tiene copia, y que se expidió el 3 de agosto del presente año.

Después de haber obtenido el Certificado Único de Zonificación de Uso de Suelo, el INAH emitió su autorización para el megadesarrollo, que finalmente quedó conformado con una torre de 10 niveles para uso de oficinas u hotel, una de 15 niveles para uso de vivienda en renta, otra de 16 niveles para vivienda en renta y la cuarta con 16 niveles también para vivienda en venta. Tendrá 380 cajones de estacionamiento y 374 para bicicletas.



El complejo estará ubicado en el Eje Central y Salto del Agua, en pleno Centro Histórico

El dictamen, del que este diario tiene copia, menciona que tendrá tres sótanos: uno para uso comercial con tienda de autoservicio, rampa vehicular, dos elevadores públicos, cuatro para arrendatarios y propietarios, escaleras eléctricas y zonas de equipamiento. Otro de uso para la administración, estacionamiento y cuartos de máquinas y el tercero con estacionamiento, cisternas de captación de agua pluvial y planta de tratamiento de aguas residuales.



San Luz ... (3)
22 NOV 2020

Página: _____

Sección: _____

Fecha: _____

“El proyecto (Barrio Letrán) comenzó a revisarse desde el año 2018 (...) en ese tiempo el proyecto presentado proponía al menos una altura de hasta 24 niveles de construcción para una de sus torres, siendo ésta la situación que dio inicio a una serie de reuniones técnicas para normar sus características que se consideraron fuera de normatividad”, se lee en el expediente C-194/20 del INAH.

“Las reuniones continuaron con una postura de reducir el impacto visual que la propuesta arquitectónica del proyecto planteaba para el perímetro B de la Zona de Monumentos denominada como Centro Histórico en las que se consideraba buscar la menor afectación a los inmuebles que son monumentos históricos cercanos al predio”, continúa el documento en referencia al Templo de la Concepción de Salto del Agua.

Con Barrio Letrán se da vida al proyecto para repoblar al Centro Histórico de la capital, donde actualmente hay más negocios que viviendas

Para proteger este monumento histórico, que data del año 1750, los promotores del proyecto, es decir OR-B Desarrolladora y Península Investments, deberán realizar, previo a las excavaciones profundas de Barrio Letrán, un levantamiento notariado de deterioro del templo y pagaron una fianza de cinco millones de pesos “para garantizar la correcta ejecución de los trabajos y responder por cualquier afectación al monumento”.

El polígono de actuación de Barrio Letrán es parte de la estrategia del gobierno capitalino, a través de la Autoridad del Centro Histórico de repoblar el primer cuadro mediante esquemas de vivienda en renta. De hecho, se integra a la llamada Puerta Sur, que suma desarrollos inmobiliarios en la zona sur del Centro.

Como informó este diario, en esa zona ya hay proyectos inmobiliarios autorizados como parte del Programa Especial de Regeneración Urbana y Vivienda Incluyente, que mandata a los desarrolladores y asignar 30 por ciento de los departamentos que se construyan a vivienda de interés social a precios asequibles.

Dichos proyectos estarán en Fray Servando Teresa de Mier 300, colonia Centro, que desarrollará la empresa GAP Metropolitana, y en Fray Servando Teresa de Mier 172, 174 y Cerrada Fray Servando Teresa de Mier 25. Este último estará a unos metros del Punto de Innovación, Libertad, Artes, Educación y Saberes que será diseñado por el arquitecto mexicano de talla internacional Alberto Kalach, quien donó al gobierno el proyecto ejecutivo para la renovación de Avenida Chapultepec.



Table dance: entre el baile erótico y lo ilegal

ANDRÉS M. ESTRADA

CON EL PASO DEL TIEMPO, EL CONCEPTO DE ESTOS NEGOCIOS SE DEFORMÓ EN NUESTRO PAÍS, DEJANDO DE SER UN ESPECTÁCULO DIRIGIDO A LAS ÉLITES URBANAS, PARA POPULARIZARSE COMO SERVICIOS DE TRABAJADORAS SEXUALES

En la actual administración de la Ciudad de México, no se ha otorgado ningún permiso para la apertura de table dance. Sin embargo, sí hay giros que han abierto en la clandestinidad, luego de que desde 2013 se intensificaran las políticas locales de combate a la trata de personas al interior de estos lugares con su verificación y clausura.

Desde aquel año se cerraron innumerables centros nocturnos de baile erótico y otros donde se llevaba a cabo la explotación sexual, sobre todo en el centro histórico y algunas otras demarcaciones. Lugares como *Ántrax*, *El Bombay*, *El Burlesque*, *El Dejavu*, ubicados en Ga-

ribaldi, lo mismo que *El Dada Bing*, *El Calígula*, *El Costa Dorada*, todos en San Ángel, y otros establecimientos conocidos en la capital del país, cerraron sus puertas para siempre.

Sin embargo, las clausuras generaron un efecto cucaracha, que derivó en la migración de establecimientos a otras entidades aledañas al Valle de México, como el Edomex, Morelos, Puebla, Hidalgo o hasta Veracruz, donde las legislaciones son más permisivas respecto a su operación.

Rosi Orozco, presidenta de la Comisión Unidos Vs Trata, destaca que las administraciones de Miguel Ángel Mancera y Claudia Sheinbaum, han sido las mejores

El problema del baile erótico en los table dance, es que terminó por deformarse con su llegada de Estados Unidos y Canadá a la Ciudad de México y el resto del país, en 1994, que en un principio sólo era dirigido a las élites urbanas, un perfil de clientes con altos ingresos



aliadas para combatir la trata en estos lugares, y en el actual gobierno no se ha dado ningún permiso para abrir table dance.

Al igual, cuenta, existe mucha voluntad y compromiso, pero quienes llegaron a la fiscalía en un principio, no sabían configurar el delito o no lo entendían.

"No me gustan las comparaciones, porque cada administración es diferente y encontramos siempre aliadas en todas las posiciones de gobierno. Claudia Sheinbaum es una aliada. Encontramos gente cómplice, gente indiferente, y también ignorantes. Tuvimos algunas fiscales que tenían buenas intenciones, pero no supieron hacer las cosas como se hacían anteriormente o como se hace en otros estados. No se ha abierto, que yo sepa, ningún giro negro (table dance en la CdMx). Tenemos giros negros que sí están abriendo clandestinamente", señala.

Las alcaldías Álvaro Obregón y Cuauhtémoc son donde se han registrado estos establecimientos clandestinos, dice la activista.

TABLE SÍ, TRATA NO

En 2014, el Partido Verde Ecologista de México (PVEM) presentó una iniciativa para prohibir los espectáculos nudistas en la capital mexicana, con el fin de combatir la trata de personas. La iniciativa pretendía reformar la Ley de Establecimientos Mercantiles de la CdMx.

En ese entonces el asambleísta Jesús Sesma Suárez señaló que esta medida contribuiría de manera eficaz a combatir el delito, porque las delegaciones (ahora alcaldías) se "hacían de la vista gorda" y sólo quedaban en buenas intenciones las acciones.

"No se ha abierto, que yo sepa, ningún giro negro (table dance en la CdMx). Tenemos giros negros que sí están abriendo clandestinamente"

**ROSI OROZCO
PRESIDENTA DE LA COMISIÓN
UNIDOS VS TRATA**

Las clausuras de table dance generaron un efecto cucaracha, que derivó en la migración de establecimientos a otras entidades aledañas al Valle de México, como el Edomex, Morelos, Puebla, Hidalgo o hasta Veracruz, donde las legislaciones son más permisivas respecto a su operación.

Uno de los problemas, es que la Ley de Establecimiento Mercantiles de la Ciudad de México no tiene integrado o bien definido el concepto de table dance y se agrupan dentro del término de bares.

Además, la única referencia que se hace es el artículo 11, donde señala: "Queda prohibido a los titulares y sus dependientes realizar, permitir o participar en las siguientes actividades: el lenocinio, pornografía, prostitución, consumo y tráfico de drogas, delitos contra la salud, corrupción de menores, turismo sexual, trata de personas con fines de explotación sexual; la celebración de relaciones sexuales que se presenten como espectáculo en el interior de los establecimientos mercantiles".

Ahora, como secretario general del PVEM, Sesma Suárez explica que su posición no es estar en contra de los table dance, sino contra la trata y la delincuencia organizada que genera cuantiosas ganancias con este ilícito.

"Sí hemos transitado de la iniciativa que presentamos en 2014 a hoy, porque la de 2014 se entendía que (era) el cierre de todas estas actividades o el tema de que existían estas organizaciones (delincuenciales). Pero hoy, que he platicado con la gente de la comunidad y con chavas normales, que se dedican a este tipo de baile erótico, de trabajo, pues lo único que piden es trabajar. Y si lo quieren hacer, tienen todo el derecho. Tenemos que tener



Table... (3)

22 NOV 2020

Página:

12

Sección:

Fecha:

una ley que pueda hablar de las dos partes. Creo que hoy, si pudiera regresar el tiempo, sería más sensible no cerrar los tables, nada más verificar que no exista crimen organizado”, destaca.

En las acciones de la Procuraduría General de Justicia de la CdMx realizadas entre 2014 y 2015 los operativos en contra la trata en bares y table dance, estaban plagados de irregularidades y violaciones a derechos humanos. Las supuestas víctimas fueron obligadas, presionadas y chantajeadas a firmar declaraciones a cambio de su libertad.

Y los presuntos responsables (meseros, personal de limpieza y seguridad), exhibidos y detenidos sin comprender el delito que se les imputaba, varios fueron liberados tras su encarcelamiento por falta de pruebas, según el informe “Consecuencias invisibles del rescate. El caso de table dance”.

Además, el documento destaca que “las bailarinas eróticas, antes estigmatizadas como prostitutas, sufren una doble estigmatización ahora como víctimas de trata y sin embargo, no han sido escuchadas ni atendidas sus demandas. Lejos de ofrecerles alternativas, les están cerrando sus fuentes de trabajo y por lo tanto de ingreso. Las que han podido han regresado, no sin miedo, a trabajar en los pocos establecimientos que continúan abiertos, a otras se les ha orillado a realizar actividades en espacios más clandestinos y con mayor riesgo y dependencia”.

El problema del baile erótico en los table dance, es que terminó por deformarse con su llegada de Estados Unidos y Canadá a la Ciudad de México y el resto del

país, en 1994, que en un principio sólo era dirigido a las élites urbanas, un perfil de clientes con altos ingresos. Sin embargo, las crisis de 1994-1995 terminó por hibridizar a los table, debido a la debilidad institucional y la demanda por contratar servicios de trabajadoras sexuales.

“El desconocimiento de esta actividad en México acabó por generar ciertas externalidades relacionadas con la prostitución, la salud y la seguridad pública, por un lado; y con la dignidad, el estigma social, la violencia y el tráfico de mujeres por el otro”, señala la investigación “La industria del table dance a partir del Tratado de Libre Comercio en México. Performance, cuerpo e institucionalismo escaso”.



TAMPICO, TAMS.

VAL ZARAGOZA

FEMINISTA DE TAMPICO, TAMAULIPAS

“La mayoría de los feminicidios a nivel mundial ocurren a manos de familiares o cercanos de las víctimas. Es decir, las mujeres ahora están conviviendo a diario y sin poder salir con sus agresores. Hay que tomar en cuenta que sólo 10% de las víctimas de violencia de género son quienes denuncian entonces el otro 90% vive violencia y no lo dice, no busca ayuda de la policía. La verdadera pandemia es la violencia de género y lo triste es que sigue sin ser reconocida”.



CD. VICTORIA, TAMS.

MIRYAM CONCHA OLÁN

COLECTIVO FEMINISTA FEMIZTLI

“Si algo ha venido a mostrarnos está pandemia aparte de que obviamente sí ha habido un recrudecimiento hacia la mujer, es también la manera en que la sociedad en general, gobierno, y los medios de comunicación lo reportan y es una falta de empatía terrible, una injusticia terrible.

“Sigue habiendo una total impunidad e ineficacia de las autoridades, si hay algo que esta pandemia ha venido a visibilizar es que independientemente de si hay pandemia o no, a las mujeres las siguen asesinando y las autoridades siguen sin responder”.