

JEFA DE GOBIERNO



Nueva normalidad en negocios

Se establece una tipología para flujos y capacidad, así como señalizaciones para cada tipo de empresa.



Sitios de espera en la fila



No sentarse, no pararse, no utilizar



Uso obligatorio de tapabocas



CDMX mantiene cuarentena hasta el 15 de junio

● Sheinbaum: la reapertura dependerá de la ocupación en los hospitales

EDUARDO HERNÁNDEZ
—metropoli@eluniversal.com.mx

En la Ciudad de México se mantendrán las restricciones por la pandemia del Covid-19 hasta, por lo menos, el 15 de junio, informó la jefa de Gobierno, Claudia Sheinbaum, durante la presentación del *Plan gradual hacia la nueva normalidad*.

Dio a conocer un semáforo para el regreso paulatino a las actividades, que dependerá de que se reduzca la saturación de los hospitales del Valle de México. El fin de la cuarentena será cuando la ocupación hospitalaria no sea mayor a 65%.

Por lo pronto, se anunció que para el 1 de junio reiniciarán labores las industrias de la construcción, de producción de cerveza, la minería, la venta de bicicletas y la fabricación de equipo de transporte. El regreso a clases será hasta septiembre.

Además, se realizará un censo para conocer el estado de salud de los capitalinos, sobre todo de quienes padecen diabetes, hipertensión y obesidad, enfermedades que los hacen más vulnerables al virus.



Reapertura dependerá de saturación de hospitales

- El semáforo seguirá en rojo mientras espacios Covid estén a 65%
- **Sheinbaum** estima que se llegará a verde en agosto próximo

EDUARDO HERNÁNDEZ

—metropoli@eluniversal.com.mx

16

Las restricciones establecidas por la emergencia sanitaria por Covid-19 en la capital se mantendrán hasta, al menos, el 15 de junio próximo; no obstante, algunas actividades se reanudarán a partir del 1 de junio, con medidas de sana distancia, informó la jefa de Gobierno, Claudia Sheinbaum Pardo, al presentar el *Plan gradual hacia la nueva normalidad en la Ciudad de México*.

Expuso que para llevar a cabo estas reaperturas se establecerá un semáforo epidemiológico diario de la capital, que incluye cuatro fases: rojo, naranja, amarillo y verde, basado en la ocupación hospitalaria.

“Todos los días seguiremos dando información para que la ciudadanía sepa cómo está la capacidad hospitalaria y cuál es la tendencia, si es de crecimiento o decremento, de tal manera que podemos ir incorporando nuevas actividades”, dijo.

Explicó que se seguirá en semáforo rojo si continúa incrementándose la ocupación en los hospitales Covid-19 para el Valle de México y si es mayor a 65%.

“Estimamos que la Ciudad estará en semáforo rojo por lo menos hasta el próximo 15 de junio, como lo anunció el gobierno de México, [pero previo a eso se integrarán nuevas actividades sustantivas]”, precisó.

A partir del 1 de junio se incorporarán la minería, la fabricación de equipo de transporte, venta de bicicletas y producción de cerveza, así como sus cadenas de producción.

En el gobierno regresarán a sus actividades las instituciones de justicia y Legislativo, por medio de videoconferencias, y se abrirán parques a 30% de su capacidad de aforo.



“Diario seguiremos dando información para que la ciudadanía sepa cómo está la capacidad hospitalaria y cuál es la tendencia”

CLAUDIA SHEINBAUM

Jefa de Gobierno de la CDMX

En tanto, la educación básica, media superior y superior continúan a distancia; las personas vulnerables permanecen en aislamiento, y se mantienen los SMS, reportes de

contagios en sectores abiertos y monitoreo para semáforo.

El cambio al naranja se dará cuando haya una ocupación menor a 65% y que haya dos semanas sostenidas de disminución en ésta, que se estima será después del 15 de junio.

Para ello, se establecerán horarios y días de trabajo escalonados, de cuatro días laborales seguidos de 10 días de confinamiento; además, se abrirán restaurantes, hoteles y servicios religiosos a 30% de aforo; cines y teatros a 50%; micro y pequeños negocios con menos de 30 empleados y eventos deportivos sin público, previa prueba de atletas.

Los parques continuarán a 30% de su capacidad; la educación básica, media superior y superior permanecen a distancia, y se concluye el Hoy No Circula temporal.

Para el semáforo amarillo la ocupación deberá ser menor a 50% y otras dos semanas de tendencia de disminución a la baja; continuarán los horarios y días de trabajo escalonados; restaurantes, hoteles, servicios religiosos, cines y teatros podrán tener una asistencia de 60%; además, se realizará el retorno gradual de corporativos y tiendas departamentales, con aforo de 60%; lo mismo que parques y explanadas.

En esta etapa las personas vulnerables podrán realizar salidas necesarias, además tendrán prioridad en negocios y transporte. La educación



básica, media superior y superior continúan a distancia.

Para el semáforo verde, la ocupación en hospitales deberá permanecer debajo de 50% durante un mes, por lo menos, y será ahí donde llegará a la "nueva normalidad", con mantenimiento de medidas de distanciamiento e higiene para contención; además, se contempla la apertura de bares, gimnasios, centros nocturnos y antros, entre otros.

El 100% de los funcionarios del Gobierno capitalino regresa a sus oficinas y con ello la atención en ventanilla de trámites vinculados a los diferentes sectores; mientras que las clases de todos los niveles educativos, cuando las autoridades educativas y sanitarias lo determinen.

"En la Ciudad podríamos llegar al semáforo verde en agosto, si seguimos las medidas definidas en los distintos semáforos", comentó. ●

El regreso a la normalidad

El Gobierno capitalino dio a conocer las nuevas disposiciones para la reactivación de la CDMX

Definición de semáforos

	Se decreta cuando hay una ocupación hospitalaria mayor a 65%	Se decreta cuando se tenga una ocupación hospitalaria menor a 65%	Se decreta cuando la ocupación hospitalaria es mejor a 50%	Ocupación hospitalaria menor a 50% y un mes con disminución de casos
Laborales esenciales	Se mantienen actividades esenciales y se incorporan el 1 de junio la industria de la construcción, fabricación de equipo de transporte, venta de bicicletas y producción de cerveza.	Regreso al trabajo escalonado con cuatro días seguidos laborando y 10 en Home Office (4 x10); hoteles operan al 30%, cines y teatros 50% y eventos deportivos sin público.	Permanece trabajo escalonado. Restaurantes, hoteles, servicios religiosos y cines operan a 60%. Regresan corporativos y tiendas departamentales.	Abren bares, gimnasios, centros nocturnos y antros. Todos mantienen sana distancia.
Gobierno	Operan instituciones de justicia y Legislativo por videoconferencia.	Abren ventanillas para trámites de actividades económicas.	Laboran todas las oficinas de gobierno y las ventanillas reciben todo tipo de trámites.	Toda actividad gubernamental opera con normalidad.
Educación	Escuelas permanecen cerradas y siguen clases a distancia.			Regreso a clases en escuelas, cuando la autoridad lo determine.
Espacio público	Parques abren a 30% de su capacidad.	Termina Hoy No Circula temporal y expansión de ciclovías.	Parques y explanadas abren a 60%.	Todo vuelve a la normalidad, cuidando la sana distancia.
Personas vulnerables	En aislamiento.		Salidas necesarias. Tienen prioridad en negocios y transporte.	Actividades normales y cuidados de higiene.
Seguimiento epidemiológico	Reportes de contagios y monitoreo por semáforo.			Mantenimiento y verificación de nuevos brotes.

Fechas estimadas



Fuente: Gobierno de la Ciudad de México.



En CDMX piden aguantar, pero avanza reapertura

SELENE VELASCO

Aunque reconoció que el pico de la pandemia aún está por llegar, la Jefa de Gobierno, Claudia Sheinbaum, anunció ayer el plan de reapertura de actividades para la CDMX, la más golpeada por el nuevo coronavirus.

La Mandataria aseguró que la fecha de mayor demanda de hospitalización está estimada aún para el 3 de junio, donde podría haber más de 7 mil 500 personas hospitalizadas, en un escenario medio, y más de 10 mil, en uno pesimista.

Sin embargo, Sheinbaum presentó el semáforo de apertura de sectores que se irá aplicando conforme se

reduzca la hospitalización de enfermos por Covid-19.

El escenario rojo –en el que se encuentra la Ciudad– mantiene las restricciones actuales y sólo permite a cuatro sectores autorizados por el gobierno federal reanudar actividades: minería, construcción, producción de cerveza y fabricación de equipo de transporte.

Además, se autoriza la reapertura de parques al 30 por ciento de su capacidad para contribuir con la salud emocional.

En el color naranja, que en el mejor de los casos se decretaría a mediados de junio, podrán reabrir restaurantes, hoteles, cines y teatros, también con aforo reducido.



21 MAY 2020

El semáforo

La reanudación de actividades depende, sobre todo, de que baje la ocupación de camas en hospitales.

ROJO

- Escenario actual. Ocupación mayor a 65% y en aumento.
- Se mantienen restricciones generales.
- Se abren parques al 30% de su capacidad.

NARANJA

- Ocupación menor a 65%, dos semanas con tendencia a la baja.
- Restaurantes, hoteles, servicios religiosos al 30% de aforo.
- Cines y teatros al 50% de aforo.
- Negocios de menos de 30 empleados.
- Eventos deportivos sin público previa prueba de atletas.

AMARILLO

- Ocupación menor a 50% y dos semanas con tendencia a la baja.
- Restaurantes, hoteles, servicios religiosos al 60% de aforo.
- Cines y teatros al 60% de aforo.
- Retorno escalonado de corporativos, tiendas departamentales al 60% de aforo.
- Parques al 60%.
- Regreso de oficinas de Gobierno.

VERDE

- Ocupación menor a 50% y un mes con ocupación baja estable.
- Nueva normalidad, con mantenimiento de medidas de distanciamiento e higiene para contención.
- Apertura de bares, gimnasios, centros nocturnos y antros.



**Sheinbaum:
hasta el 15 de
junio, semáforo
rojo en CDMX**

- Estima que el regreso a clases será en agosto
- Habrá reapertura gradual de actividades a partir del próximo mes

ALEJANDRO CRUZ/P 28

PRESENTA PLAN GRADUAL HACIA LA NUEVA NORMALIDAD

Estima Sheinbaum recuperación total de actividades hasta agosto

Eso, si se mantienen y cumplen las medidas de higiene y prevención

Prevé que el semáforo epidemiológico seguirá en rojo el 15 de junio

Producción de cerveza y venta de bicicletas, entre las acciones iniciales

ALEJANDRO CRUZ FLORES

La jefa de Gobierno de la Ciudad de México, Claudia Sheinbaum Pardo, estimó que el semáforo epidemiológico de Covid-19 en la capital del país permanecerá en rojo al menos hasta el 15 de junio y llegará a verde en agosto, siempre y cuando se cumpla con las medidas de sana distancia y de prevención de contagios.

Al presentar el Programa Gradual hacia la Nueva Normalidad en la Ciudad de México, indicó que el regreso a clases será en agosto, situación que, dijo, ya abordó con la Secretaría de Educación Pública.

En videoconferencia informó que a partir del primero de junio se reanudarán la producción de cerveza, la venta de bicicletas –pues se prevé que se incremente su uso con la reapertura escalonada de actividades– y las actividades en las industrias de la construcción, automotriz y minera, que recientemente fueron incorporadas a las labores esenciales, mismas que deberán seguir los protocolos dictados por las

autoridades laborales y el Instituto Mexicano del Seguro Social.

Asimismo, a partir de esa fecha se prevé reabrir los parques al público, pero a 30 por ciento de su capacidad. De esta manera, la reactivación de las actividades económicas y sociales se prevé para mediados del próximo mes en giros como restaurantes, teatros y cines, aunque con restricciones en su aforo, las cuales irán disminuyendo gradualmente conforme el semáforo pase de un color a otro.

El color, según avances

La titular del Ejecutivo local explicó que el semáforo epidemiológico, cuyo estado se dará a conocer todos los días –sin precisar a partir de cuándo–, se mantendrá en rojo en tanto los hospitales Covid superen 65 por ciento de su capacidad o que durante dos semanas se presente un incremento estable. Se podrá pasar al anaranjado cuando esté por debajo de dicho porcentaje y mantenga una tendencia a la baja por dos semanas.

Para pasar al amarillo, la ocupación hospitalaria deberá ser menor a 50 por ciento de su capacidad y

con dos semanas de tendencia a la baja. Para llegar al verde la condición es registrar al menos un mes con ocupación baja estable con menos de la mitad de la capacidad instalada.

Una vez que el semáforo llegue al color anaranjado podrán reiniciar actividades restaurantes, hoteles y servicios religiosos, pero con horarios y días de trabajo escalonados y un aforo de 30 por ciento de su capacidad; mientras cines y teatros podrán operar a 50 por ciento de su aforo, así como micro y pequeños negocios con menos de 30 empleados.

También se podrán reanudar los eventos deportivos, pero sin público y previa prueba de Covid-19 a los atletas; además, concluirá el *Hoy no circula* ampliado, independientemente del holograma de los vehículos.

En el amarillo, el cual se prevé alcanzar a finales de junio y principios de julio, los establecimientos mercantiles y culturales podrán incrementar su aforo a 60 por ciento, así como los espacios públicos.

Se integrarán a la reapertura tiendas departamentales y corpo-



rativos con ese mismo porcentaje de afluencia y el regreso de los trabajadores a las oficinas de gobierno, mientras la población más vulnerable a contraer Covid-19—adultos mayores y con enfermedades como obesidad, diabetes e hipertensión—podrán abandonar el aislamiento sólo para “salidas necesarias”.

En ambos colores se deberán fijar horarios y días de trabajo escalonados, con el esquema 4x10 (cuatro días de trabajo presencial por 10 días sucesivos de confinamiento de manera rotativa entre el personal).

Y cuando se llegue al color verde, lo cual se estima ocurra en agosto, podrán reabrir bares, antros, centros nocturnos y gimnasios, y en general se reanuden todas las actividades en la ciudad.

Continuar distanciamiento

En todos los casos se deberán mantener las medidas de distanciamiento social e higiene para la prevención de contagios del coronavirus, que incluyen el uso de cubrebocas en el transporte público y lugares con aglomeraciones, gel antibacterial, lavado constante de manos,

mantener la sana distancia, estornudos de cortesía y se mantendrá el seguimiento epidemiológico.

Además, agregó Sheinbaum Pardo, durante este tiempo se dará prioridad a la consolidación de un gobierno digital que permita, entre otros aspectos, eliminar filas y aglomeraciones para la realización de trámites. Asimismo, se promoverá el teletrabajo.

En materia de salud se hará un censo de personas con enfermedades crónicas no transmisibles, por lo que, dijo, se irá casa por casa para identificar a quienes padecen diabetes, hipertensión, obesidad y padecimientos cardiovasculares.

Se prevé la aplicación masiva de pruebas Covid-19 para el *monitoreo* de grupos con mayor riesgo, así como mecanismos de seguimiento epidemiológico, entre ellos tamizaje automatizado vía SMS.

Agregó que en todo este proceso se establecerá una política coordinada con los gobiernos de la República y el estado de México, así como con la iniciativa privada, comerciantes, sindicatos y organizaciones civiles, con las que se elaborarán guías y protocolos pa-

ra el retorno a la nueva modalidad para negocios, transporte público, escalonamiento de horarios y días de trabajo, reporte de síntomas y casos positivos de Covid-19, cines, teatros, actos religiosos y para el Centro Histórico, entre otros.

También se hará una modificación normativa para que el comercio informal y en vía pública adopte medidas de salud pública.

Claudia Sheinbaum manifestó que mientras no haya una vacuna o un medicamento que mitigue la gravedad del contagio de Covid-19, se deberá mantener un equilibrio entre el derecho a la salud y el bienestar económico de los capitalinos.

“Esta pandemia nos va a hacer regresar más fuertes. Vamos a construir juntos una nueva normalidad sustentada en la innovación y la igualdad de los derechos”, expresó.

▲ En videoconferencia, la jefa de Gobierno, Claudia Sheinbaum, presentó el Programa Gradual hacia la Nueva Normalidad en la Ciudad de México. Confío en que la pandemia nos hará más fuertes Foto La Jornada





Dómine

1 MAY 2020

Con récord letal, extienden encierro hasta el 15 de junio

Etapas del regreso

El semáforo epidemiológico está relacionado con la ocupación hospitalaria que determinará el retorno a la "nueva normalidad".

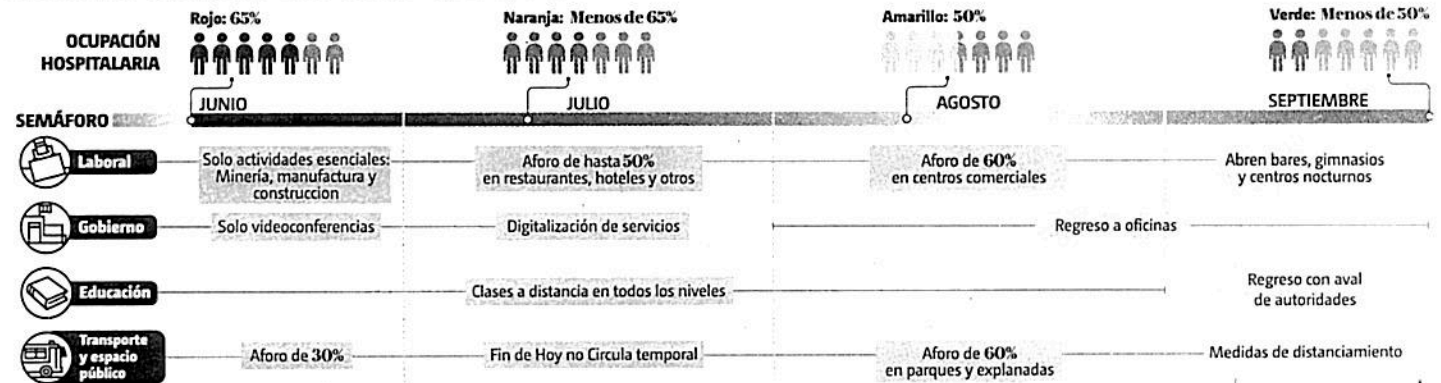

Fuente: Gobierno de CdMx - Información: Eduardo Luis Hernández

25 días más

CdMx. Claudia Sheinbaum anuncia que el semáforo rojo permanece, pero a partir de junio se relajará el aislamiento para regresar a la normalidad en septiembre

ALMA PAOLA WONG
CIUDAD DE MÉXICO

La Ciudad de México permanecerá en semáforo rojo, es decir, continuará el confinamiento hasta el próximo 15 de junio.

Pese a esto, para el día primero de ese mes se contempla la reanudación de actividades esenciales, como la minería, la construcción, la fabricación de equipo, de transporte y la producción de cerveza.

Claudia Sheinbaum, jefa de gobierno de Ciudad de México presentó el programa gradual para la reapertura de actividades en la Zona Metropolitana, el cual irá en función de un semáforo diario, ba-

sado en la ocupación hospitalaria, el cual prevé el regreso de la nueva normalidad en septiembre.

“En este momento estamos en tendencia creciente, por lo tanto continuamos en semáforo rojo. Pero esperamos que en unas semanas podamos, si seguimos guardando la sana distancia, comenzar a disminuir la capacidad hospitalaria. Por eso volvemos a decir: quédate en casa”, señaló.

De esta manera, el color rojo permanecerá si hay una ocupación hospitalaria mayor a

65 por ciento, transitará a naranja si es menor a 65 por ciento y durante dos semanas se haya registrado una tendencia a la baja.

Para llegar a amarillo la ocupación deberá ser menor a 50 por ciento y para el color verde se deberá registrar al menos un mes con ocupación hospitalaria a la baja.

“Todo esto estará acompañado de una campaña de prevención y promoción de la salud, así como promoción y fortalecimiento de opciones de





Página: _____

Sección: _____

Fecha: _____

21 MAY 2020

Emergencia Sanitaria

vida sana. Una campaña educativa de por qué hay que seguir manteniendo la sana distancia, la promoción y fortalecimiento", indicó.

La posibilidad de cambio en el semáforo epidemiológico se evaluará cada dos semanas.

Lo primero

Informó que para el primero de junio también se comenzarán a abrir algunos parques, plazas y lugares públicos para que la población pueda realizar actividades con sana distancia.

En el caso del regreso a clases, se prevé que sea hasta agosto cuando se espera que el semáforo esté en verde.

En cuanto al programa hoy no circula obligatorio mencionó que seguirá manteniéndose hasta que el semáforo esté en naranja.

Detalló que cuando se llegue a ese color se hará un censo nominal para hacer un reconocimiento de la salud de los habitantes de la capital.

"La participación es voluntaria, pero el plan es que tengamos más conocimiento de los padecimientos de las personas. Así como un fortalecimiento del sistema de salud, un esquema de salud coordinado", abundó.

Para la reanudación de actividades será indispensable el uso de cubrebocas en transporte y espacios con grandes aglomeraciones de personas, mantener la distancia, limpieza de los espacios de trabajo y en el hogar, lavado de manos frecuente y el estornudo de etiqueta.

La jefa de Gobierno presumió que con las medidas implementadas, en la capital del país se evitó llegar a más de 60 mil pacientes hospitalizados.

Para la reanudación de las actividades, las autoridades de la ciudad dividieron los rubros: la-

borales (esenciales y no esenciales), gobierno, educación, espacio público y transporte, personas vulnerables y seguimiento epidemiológico.

Condiciones

Mientras permanezca el semáforo en rojo, como ahora, las personas vulnerables deben seguir en aislamiento, los parques permanecerán a 30 por ciento de su capacidad de aforo, y las instituciones de justicia y legislativas continuarán con sus actividades por medio de videoconferencias.

En semáforo naranja, además de los restaurantes, hoteles y servicios religiosos deben tener solo 30 por ciento de aforo, cines y teatros a 50 por ciento, así como micro y pequeños negocios con menos de 30 empleados, y actos deportivos sin público previa prueba de atletas.

La ocupación hospitalaria será la base para determinar el cambio de color

Cuando esté en amarillo, los restaurantes, hoteles y servicios religiosos podrán operar a 60 por ciento de su capacidad, así como los cines, teatros y tiendas departamentales.

Sobre la definición de las reglas laborales, Claudia Sheinbaum recalcó que buscan acordar diversos horarios escalonados de entrada y salida, los cuales serán definidos en las próximas semanas con las dependencias y el sector privado.

También se contempla un plan especial para la reactivación de las actividades comerciales del Centro Histórico.

La mandataria capitalina adelantó que promoverá el uso de bicicleta para mejorar los traslados y evitar contagios.



DMX, en semáforo rojo al menos hasta el 15 de junio

La ciudad toma su propio camino para mitigar la pandemia; no hay fechas inamovibles, habrá cortes cada 15 días para decidir los pasos a seguir

- ◆ Para pasar a naranja será necesaria una ocupación hospitalaria menor a 65% y dos semanas de tendencia a la baja, informa Claudia Sheinbaum
- ◆ Sólo entonces habrá reapertura parcial de restaurantes, hoteles, cines, teatros, pequeños negocios y también eventos deportivos sin público
- ◆ La Jefa de Gobierno señala que se promoverán horarios escalonados y uso intensivo del cubrebocas



La jefa de Gobierno Claudia Sheinbaum presentó ayer el plan gradual hacia la nueva normalidad en la Ciudad de México.



CDMX. en Sanfaro

LA ESPERANZA DEL 15

- Es la ciudad más importante del país y se mantuvo alineada a las premisas federales hasta que éstas se tornaron inmanejables.
- Sheinbaum decidió ya que las clases se reanundan en agosto y el mes previo será de cautelosa recuperación de actividades
- A la par, un grupo dentro del gobierno capitalino se consolida; su premisa en esta pandemia es que no pueden seguir a la administración amlista a ciegas

CDMX emprende su propio camino y mantiene encierro hasta junio 15

[Mariana Martell]

El gobierno de la Ciudad de México presentó oficialmente el Plan Gradual hacia la Nueva Normalidad y comenzó a marcar su propio camino de cara a la pandemia. Aludiendo explícitamente a que no hay confrontación con el gobierno federal amlista, lo obviamente destacable es que Claudia Sheinbaum tomó ya la decisión de que el encierro se mantiene hasta el 15 de junio y que, después, con extremada cautela, comenzará el intento de normalización. Nada más lejano al "ya casi salimos de ésta" que suele repetirse en el orden federal.

La estrategia de Sheinbaum marca el retorno de las actividades cotidianas de la capital del país sin fechas fijas, sino con un esquema de semáforo epidemiológico que determinará las labores y acciones permitidas en la CDMX.

La Jefa de Gobierno informó que, bajo este esquema, la ciudad permanecerá hasta el 15 de junio en semáforo rojo y será hasta el estimado del 15 al

30 de junio cuando la metrópoli pueda retroceder al semáforo naranja, color que supondría el regreso paulatino a la nueva normalidad.

Asimismo la mandataria confirmó que el regreso a clases presenciales de los niveles de educación básica, media superior y superior en la ciudad será hasta el mes de agosto.

El semáforo se monitoreará y medirá de manera diaria, similar al sistema establecido para la calidad del aire, pero el modelo epidemiológico tendrá períodos de dos semanas, lapso en el cual se evaluará la capacidad hospitalaria y el número de hospitalizaciones para establecer el avance o retroceso entre los colores del semáforo.

Los colores van del rojo, que representa un período en donde capacidad hospitalaria estaría al 65 por ciento de ocupación y el número de hospitalizados se mantendría en aumento; el naranja representaría una ocupación hospitalaria menor al 65 por ciento y dos semanas

completas con una disminución de personas hospitalizadas; el amarillo, en el que la ocupación hospitalaria debería de rondar menos del 50 por ciento y otras dos semanas de constante baja en los casos hospitalizados; y el verde, último color del semáforo, en el que la ocupación debería seguir en menos del 50 por ciento y al menos un mes con ocupación baja en hospitales de manera estable.

Cada uno de estos colores representa diversas medidas y actividades que el gobierno capitalino irá anunciando.

En todos los colores del semáforo el uso del cubrebocas será necesario en el transporte público y lugares con aglomeraciones, así como las medidas de sana distancia, el uso de gel antibacterial y el estornudo de etiqueta. La mandataria local ade-

lantó que a partir del color naranja se empezará a realizar un censo para determinar cuántas personas vulnerables (con enfermedades como diabetes, hipertensión arterial, obesidad y enfermedades cardiovasculares) radican en la Ciudad de México, con el fin de poder mantener un monitoreo y un máximo cuidado hacia ellas en esta época COVID.



CDUX en semáforo



El modelo epidemiológico tendrá períodos de dos semanas, lapso en el cual se evaluará la capacidad hospitalaria y el número de hospitalizaciones para establecer el avance o retroceso entre los colores del semáforo

COVID-19 | EL DÍA MÁS NEGRO: 166 MUERTOS

Este 20 de mayo es el día más negro de la Ciudad de México, rebasando por mucho al 7 de mayo que espantó con sus 92 fallecimientos COVID. La CDMX registró ayer 166 muertes COVID en 24 horas

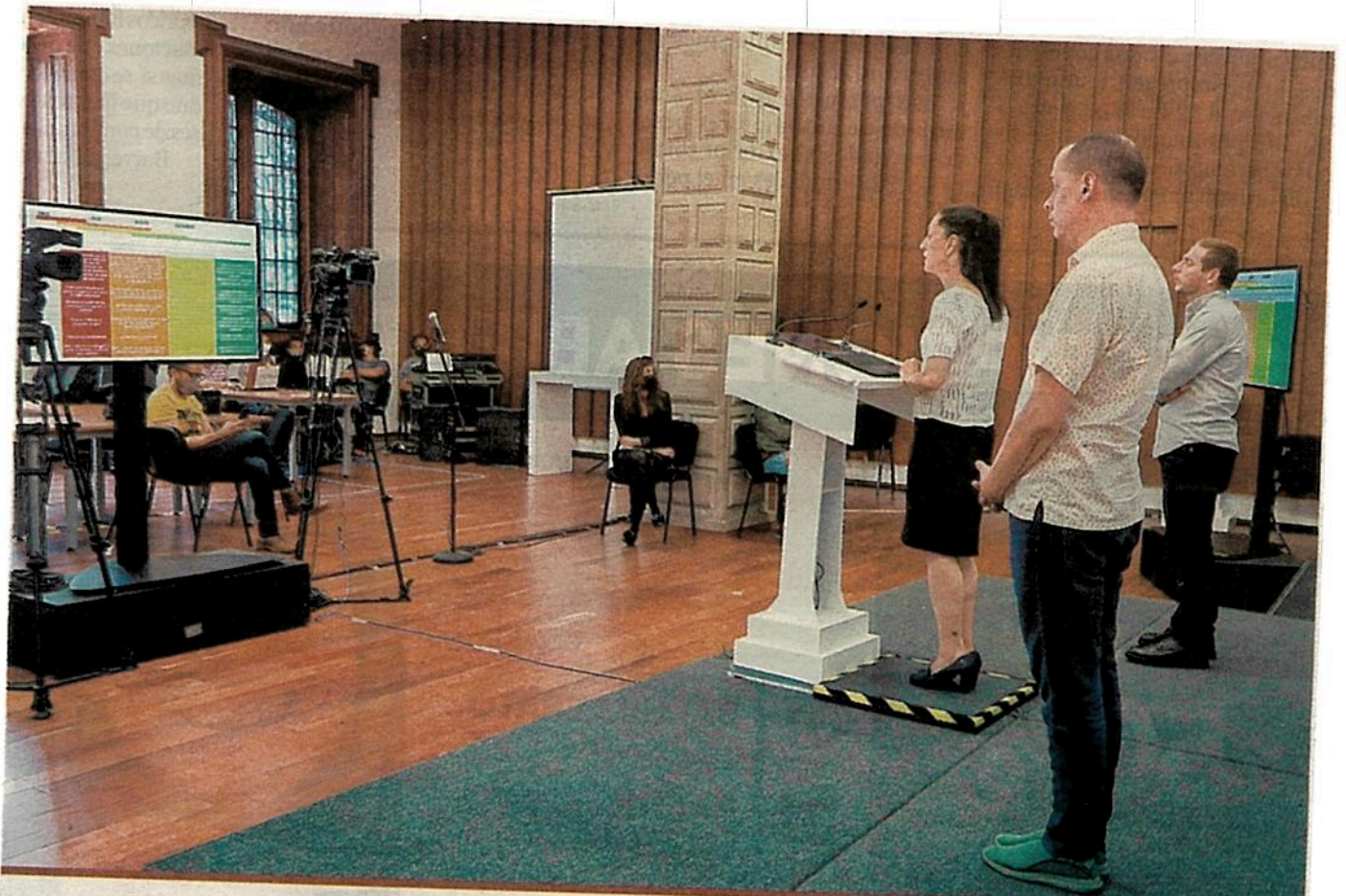

La conferencia mañanera virtual, con datos propios.



Página: _____

Sección: _____

Fecha: _____

MAY 2020

CDMX en Semáforo

EL CAMINO A LA NORMALIDAD Y EL SEMÁFORO

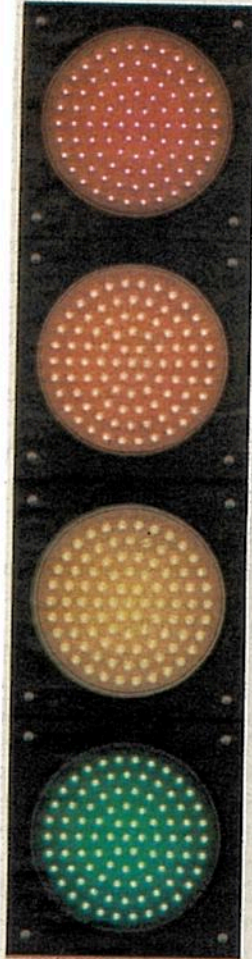

LA VIDA EN ROJO. Los parques de la ciudad podrán reabrir sus puertas, únicamente para caminar y hacer ejercicio bajo las medidas de sana distancia; la ocupación en estos espacios públicos no deberá de sobrepasar el 30%. No se reanudan clases.

NARANJA. Los horarios laborales deberán ser escalonados en empresas que no sobrepasen los 30 empleados. Hoteles y restaurantes podrán operar al 30% por ciento de su aforo; cines y teatros reabrirán al 50 por ciento de su capacidad. Las clases continúan a distancia.

AMARILLO. Retorno de corporativos y tiendas departamentales (ocupación que no sobrepase el 60%) Los horarios laborales deberán continuar en forma escalonada. Restaurantes, hoteles, cines, teatros, parques al 60% de aforo. Gobierno y trámites regresan.

VERDE, NUEVA NORMALIDAD. La ciudadanía regresa a sus actividades, pero manteniendo las medidas de sana distancia e higiene. Los bares, gimnasios, centros nocturnos y antros podrán reabrir sus puertas y continuar operando. Todas las oficinas regresarán a sus labores. Regreso a clases y demás actividades.

Viene de la anterior



CDMX REGRESARÍA A CLASES EN AGOSTO

Algunas acciones que prevé el Plan Gradual hacia la Nueva Normalidad:



EDUCACIÓN. Escuelas reabrirán sólo con el semáforo en verde.



DIVERSIÓN. En agosto reabrirían restaurantes, gimnasios y bares.



AIRE LIBRE. Los parques abrirán al 30% de su capacidad el 15 de junio.

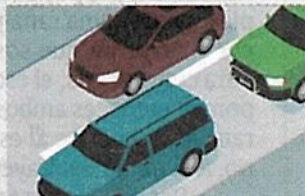

MOVILIDAD. El No Circula temporal se mantendrá hasta el 15 de junio.

PRIMERA | PÁGINA 18

Regreso a clases, en agosto

TAMBIÉN ABRIRÍAN BARES, ANTROS Y GIMNASIOS

Ayer presentaron el Plan Gradual Hacia la Nueva Normalidad, el cual incluye un semáforo para retomar actividades





21 MAY 2020

Página: 18

Sección: _____

Fecha: _____

	Educación	Continúa educación básica, media superior y superior a distancia	Continúa educación básica, media superior y superior a distancia
	Laborales (esenciales y no esenciales)	Actividades esenciales que no cerraron + las que se adicionan: construcción, minería, fabricación de equipo de transporte, venta de bicicletas y producción de cerveza, así como sus cadenas de producción	Horarios y días de trabajo escalonados, esquema 4x10; restaurantes y hoteles (30% de aforo), servicios religiosos (30%), cines y teatros (50%), micro/pequeños negocios (menos de 30 empleados), actos deportivos sin público previa prueba de atletas
	Espacio público (abierto y cerrado) y transporte	Parques al 30% de su capacidad de aforo	Parques al 30% de su capacidad de aforo. Fin del Hoy No Circula temporal. Expansión de ciclovías
	Gobierno	Retorno de instituciones de Justicia y Legislativo por medio de videoconferencias	Digitalización intensiva + Atención con citas en ventanilla de trámites vinculados a actividades económicas operando
	Personas vulnerables	Permanecen en aislamiento	Permanecen en aislamiento
	Seguimiento epidemiológico	SMS + reportes de contagios en sectores abiertos + monitoreo para semáforo	SMS + reportes de contagios en sectores abiertos + monitoreo para semáforo
	Medidas de salud pública y del trabajo		

Continúa educación básica, media superior y superior a distancia	Regreso cuando las autoridades educativas y sanitarias lo determinen
Horarios y días de trabajo escalonados, esquema 4x10; restaurantes y hoteles (60%), servicios religiosos (60%), cines y teatros (60%), retorno escalonado de corporativos, tiendas departamentales (60%)	"Nueva normalidad" con mantenimiento de medidas de distanciamiento e higiene para contención. Apertura de bares, gimnasios, centros nocturnos, antros
Parques y explanadas al 60% de su capacidad de aforo. Expansión de ciclovías	"Nueva normalidad" con mantenimiento de medidas de distanciamiento e higiene para contención
Regreso de oficinas de gobierno + Digitalización + Atención en ventanilla de trámites vinculados a sectores	Regreso de oficinas + Digitalización + Atención en ventanilla de trámites vinculados a sectores
Salidas necesarias + prioridad para ellas en negocios y transporte	Cuidados de higiene + sana distancia para contención
SMS + reportes de contagios en sectores abiertos + monitoreo para semáforo	Mantenimiento y monitoreo de indicadores y nuevos brotes

Limpeza constante de espacios, uso de cubrebocas, señalética al interior de los negocios para indicar flujos y medidas de distanciamiento, lavado frecuente de manos y uso de gel antibacterial



ASÍ FUNCIONA EL SEMÁFORO EPIDEMIOLÓGICO

Las franjas de colores muestran que las condiciones podrían presentarse en distintos momentos del año:

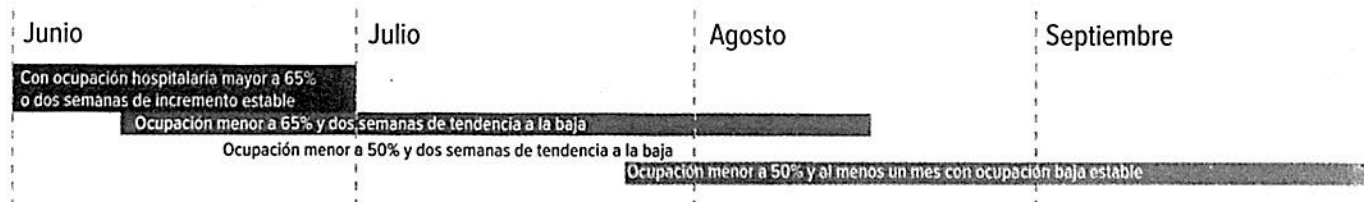

POR WENDY ROA
wendy.roa@gimm.com.mx

En el mejor escenario para la Ciudad de México frente a la pandemia de covid-19, el regreso a clases de manera presencial podría ser en agosto, así como la apertura de bares, gimnasios, centros nocturnos y antros, de acuerdo con el Plan Gradual hacia la Nueva Normalidad.

Ello si el Semáforo Epidemiológico, establecido por la Federación, se encuentra en verde, pero las proyecciones no descartan que eso podría suceder hasta septiembre.

Durante la presentación del plan, la jefa de Gobierno, Claudia Sheinbaum, sostuvo que el cambio de color del semáforo estará sujeto a las variantes que diariamente muestre la urbe en cuanto a contagios y hospitalizados por la pandemia.

El rojo es el peor escenario y está proyectado que continúe por lo menos hasta el 15 de junio. Después se prevé que la situación vaya

mejorando y con ello el semáforo pase a naranja, amarillo y, finalmente, verde.

Sin embargo, aun en color rojo, tal como la ciudad se encuentra actualmente, comenzarán a reanudarse algunas actividades.

Está previsto que a partir del 1 de junio los parques abran a 30 por ciento de su capacidad para que pueda caminar en ellos y hacer ejercicio al aire libre.

En tanto que la producción de cerveza y el armado de bicicletas se sumarían a las actividades esenciales que ya se habían establecido para ese mes, como minería, fabricación de equipo de transporte y construcción.

De haber un descenso en las cifras de enfermos por el coronavirus, se pasaría al

semáforo naranja, lo cual, con base en las estimaciones, sucedería el 16 de junio.

En ese momento abrirían los centros de trabajo, con horarios y días escalonados.

Restaurantes, hoteles y servicios religiosos operarían a 30 por ciento de su capacidad, mientras que cines y teatros, a 50 por ciento. Los micro y pequeños negocios podrían trabajar con menos de 30 empleados y habría actos deportivos, pero sin público, previa prueba de los atletas participantes. En el Centro Histórico ya buscan un acuerdo con comerciantes.

En materia de vialidad, en esta etapa se suspendería el Hoy No Circula temporal y los trámites gubernamentales serían previa cita.

Al pasar al semáforo amarillo, las actividades en oficinas se mantendrían igual que en naranja, pero aumentaría el aforo de restaurantes, hoteles, servicios religiosos, cines y teatros y parques y se permitirá el retorno escalonado de corporativos y tiendas departamentales a 60 por ciento.

En relación con las personas vulnerables, se sugiere que hasta este momento salgan del confinamiento con las medidas adecuadas de sanidad.

En todas las etapas del semáforo continuará el seguimiento epidemiológico con el monitoreo de indicadores, pruebas de tamizaje vía mensajes SMS y atención a la ciudadanía a través de las líneas de emergencia.



ALEJANDRO DYERVIDES

PÁG 17

HASTA EL 15 DE JUNIO, POR LO MENOS

En este momento estamos en tendencia creciente por lo tanto continuamos en semáforo rojo”

www.elsoldemexico.com.mx

• SIN ESCUELAS HASTA AGOSTO

La jefa de Gobierno, Claudia Sheinbaum, acuerda con la SEP tomar todas las precauciones

• CERVEZA GARANTIZADA

Se reintegran nuevas actividades, como la producción cervecera

• GUÍAS DE DISTANCIAMIENTO

Alistan instructivos para regresar a zonas concurridas, como el Centro Histórico

A PARTIR DEL 15 DE JUNIO

Alistan plan para la nueva normalidad

CECILIA NAVA

El gobierno de la ciudad presentó un plan basado en los colores y dependerá de la disminución de contagiados



Presente a que la Ciudad de México se encuentra la etapa más severa de personas contagiadas con Covid-19, la Jefatura de Gobierno presentó ayer un plan en el que prevé el regreso a las actividades a partir del 15 de junio; todo dependerá de que disminuya el número de enfermos en los hospitales.

El plan gradual hacia la nueva normalidad en la Ciudad de México en sus previsiones establece que la educación básica, media superior y superior continuarán a distancia. De acuerdo con el proyecto, en agosto habrá ya una gran disminución de contagios y será el momento factible para que las autoridades de las secretarías de Salud y Educación federales determinen la fecha para el regreso a las aulas.

El programa se contempla en colores: rojo, naranja, amarillo y verde. Por ahora la capital del país se encuentra en el momento de mayores casos por Covid-19 en hospitales. Las camas para estos enfermos se encuentran en 76.6 por ciento de ocupación, cuando se llegue al 64% el semáforo cambiará a naranja.

NARANJA

ALGUNAS actividades de esparcimiento se realizarán al 30% de la capacidad del lugar donde se desarrolle como es el caso de teatros

Por ahora, el color rojo significa que el aislamiento físico todavía no se puede romper y los capitalinos deberán permanecer en casa, y sólo se integrarán a nuevas actividades sustantivas como: construcción, fabricación de equipo y transporte y algunas actividades como la producción de cerveza y venta de bicicletas, cada actividad deberán tener medidas de sanidad, distribución de empleados y clientes.

Además, a partir del 1 de junio abrirán algunos espacios públicos como parques, pero sólo podrán estar en un 30% de su capacidad para que la población pueda salir a caminar y hacer ejercicio al aire libre, esto tienen que ver con la salud mental, explicó la jefa de Gobierno, Claudia Sheinbaum Pardo.

También la población deberá mantener las medidas de salud pública por lo que tendrán que hacer uso de cubrebocas en transporte público, en aglomeraciones, lavarse las manos frecuentemente, mantener la sana distancia (evitar el saludo de mano y beso), estornudo de etiqueta, la desinfección de superficies.

Asimismo, las personas vulnerables que son las que tienen enfermedades como diabetes, hipertensión, obesidad deberán permanecer en aislamiento hasta que cambie el color del semáforo.

"En este momento estamos en tendencia creciente por lo tanto continuamos en semáforo rojo pero esperamos que en unas semanas podamos, si nos seguimos guardando esta sana distancia, comenzar a disminuir la capacidad hospitalaria, lo cual nos haría si lo sostenemos por dos semanas pasar al naranja, a su vez al amarillo y hasta llegar al verde", expuso la mandataria capitalina.

En color naranja estará la ciudad cuando haya menos del 65% (y dos semanas de tendencia a la baja) de ocupación hospitalaria y se podrán modificar las restricciones, entre ellas cambios en el programa Hoy No Circula que vuelve a su estado normal.

En color amarillo si hay un 50% (y dos semanas de tendencia a la baja) en ocupación hospitalaria, y color verde ocupación menor al 50% (al menos un mes con ocupación baja estable).

Cambia el semáforo a verde en el momento que haya menos del 50% de personas hospitalizadas por coronavirus y se



21 MAY 2020

Página:

17

Sección:

Fecha:



Los parques sólo recibirán el 30% de sus usuarios bajo medidas de higiene y sana distancia

MAURICIO HUIZAR

tengan cuatro semanas seguidas en la disminución de enfermos.

REGRESO AL TRABAJO

Se prevé que después del 15 de junio la Ciudad de México se podrá en color naranja y a partir de aquí habrá horarios y días de trabajo escalonado en un esquema de cuatro días y 10 de cuarentena.

El plan gradual hacia la nueva normalidad de la capital mexicana contempla que cuando lleguemos al color naranja, es

decir, que cuando haya menos del 65% (y dos semanas de tendencia a la baja) de ocupación hospitalaria ya habrá horarios y días de trabajo escalonados en un esquema 4 días de trabajo por 10 de confinamiento.

Aquí los restaurantes y hoteles podrán tener 30% de aforo, servicios religiosos 30%, cines y teatros 50%, micro/pequeños negocios (menos de 30 empleados) y los eventos deportivos se realizarán sin público previa prueba de atletas.



¿Cómo regresaremos a las actividades?

Dependerá de la disminución de las personas contagiadas en hospitales y para ello se consideraron colores rojo, naranja, amarillo y verde. La Ciudad actualmente está en semáforo rojo y se prevé sea hasta el 15 de junio cuando disminuyan los enfermos hospitalizados.

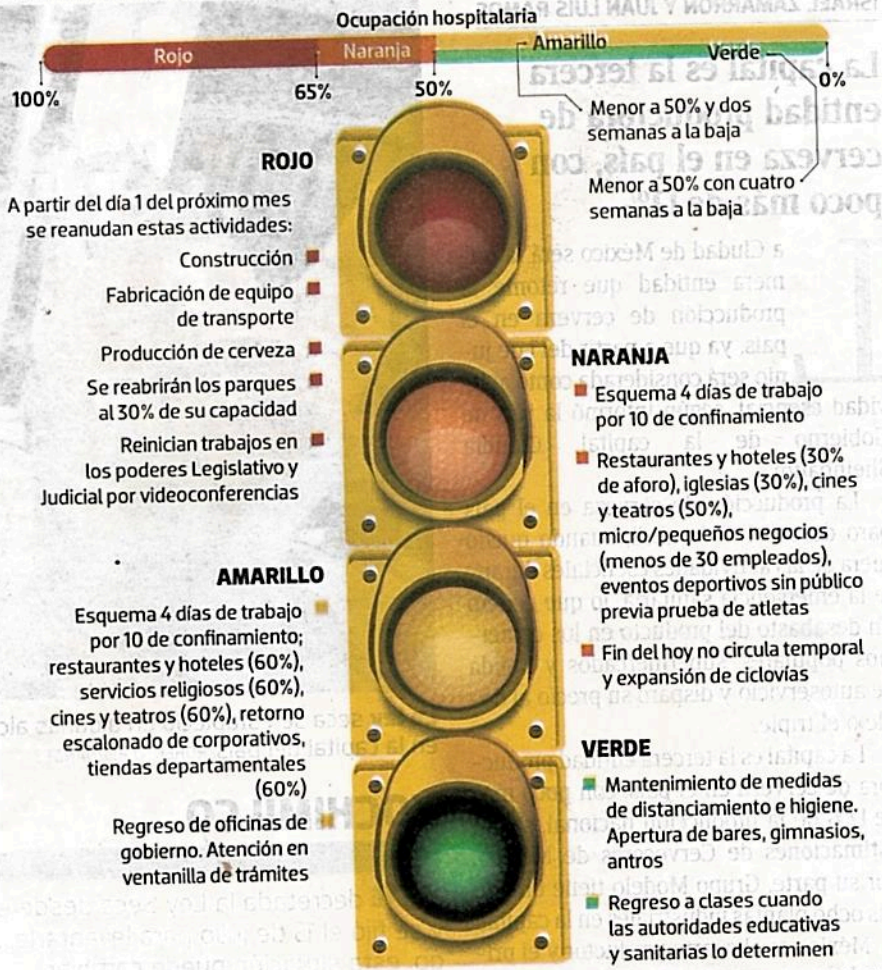

Fuente: Gobierno de la CDMX

Gráfico: Rodolfo Gómez



FOCO

ROJO

CDMX

PREPARAN ESTRATEGIA PARA NUEVA NORMALIDAD CHILANGA



#NUEVA COTIDIANIDAD

DE VUELTA, EN AGOSTO O SEPTIEMBRE

EL CRITERIO BASE ES LA OCUPACIÓN EN HOSPITALES, QUE A SU VEZ DEFINE EL SEMÁFORO EPIDEMIOLÓGICO

POR CARLOS NAVARRO

E

El regreso pleno a las actividades sociales y productivas en la CDMX será cuando el semáforo epidemiológico indique el color verde, es decir, entre agosto y septiembre, dependiendo de la ocupación hospitalaria que registre la capital del país.

Mientras tanto, la ciudad se mantiene en semáforo rojo hasta el próximo 15 de junio, informó la jefa de Gobierno, Claudia Sheinbaum, quien explicó que establecimientos

4

• MMDP GASTÓ EL GCDMX POR COVID-19.

como restaurantes, cines y teatros, así como servicios religiosos, abrirán a partir del 15 de junio.

Advirtió que diariamente se actualizará el estado del semáforo que regirá la vuelta a la nueva cotidianidad. Se definirá como rojo cuando la ocupación hospitalaria esté por encima de 65 por ciento.

Se dará entonces el retorno de labores legislativas y de justicia por medio de videoconferencias. Se abrirán los parques sólo a 30 por ciento de su capacidad, debido a su relevancia como espacios urbanos. La fase naranja se definirá bajo el

LENTO PARA ELLOS

1

• Las personas vulnerables saldrán en semáforo verde.

2

• Tendrán prioridad en transporte durante la luz naranja.



Página: _____

Sección: _____

Fecha: _____

Uuag Costi Dignidad

77%

• DE OCUPACIÓN HOSPITALARIA, EN LA CDMX

criterio del porcentaje de camas ocupadas en nosocomios; debe estar a menos de 65 por ciento y con tendencia a la baja durante dos semanas. En ella, abrirán sus puertas restaurantes, hoteles y servicios religiosos (30 por ciento de aforo); cines y teatros (50 por ciento); micro y pequeños negocios (menos de 30 empleados); eventos deportivos sin público, previa prueba de atletas, así como el fin del Hoy No Circula rígido y la expansión de ciclovías.

Cuando el semáforo indique amarillo, por una ocupación hospitalaria por COVID-19 menor a 50 por ciento y con dos semanas de tendencia a la baja, los restaurantes y hoteles, iglesias, cines, teatros y tiendas podrán albergar 60 por ciento de su capacidad. Los corporativos retornarán escalonadamente a sus actividades.

El verde en el semáforo cuando la ocupación sea menor a 50 por ciento y con una tendencia a la baja durante un mes. Esto podría ocurrir en agosto. "El semáforo verde puede estar hasta agosto, si seguimos las medidas que se van definiendo los distintos semáforos", sostuvo Sheinbaum.

El regreso a clases de los distintos niveles educativos lo definirán las autoridades correspondientes.

Bares, gimnasios y antros reabrirán con medidas estrictas de higiene y sana distancia. 📌



21 MAY 2020

#Duan Cotidianidad

PASO A PASO

EL REGRESO A LAS ACTIVIDADES SOCIALES Y ECONÓMICAS SERÁ PAULATINO; DIARIAMENTE SE INFORMARÁ SOBRE LA SITUACIÓN DE LA CIUDAD.

LABORALES Y (ESSENCIALES)

- Actividades que no se interrumpieron más: construcción, equipo de transporte, fabricación de cerveza y bicis.

- Retorno de instituciones de Justicia y del Poder Legislativo por medio de videoconferencias.

- Continúa educación básica, media superior y superior a distancia.

- Parques al 30% de su capacidad de aforo.

- Permanecen en confinamiento.

- Reportes vía SMS de contagiados.

- Reportes vía SMS de contagiados.

- Horarios y días de trabajo escalonados, esquema de 4x10. Restaurantes y hoteles a 30% de aforo.

- Digitalización intensiva, con atención y citas en ventanilla para trámites varios.

- Continúa educación básica, media superior y superior a distancia.

- Parques a 30% de su capacidad de aforo. Fin del Hoy No Circula temporal.

- Permanecen en confinamiento.

- Reportes vía SMS de contagiados.

- Reportes vía SMS de contagiados.

- Horarios y días de trabajo escalonados, esquema de 4x10. Restaurantes y hoteles a 60% de aforo.

- Regreso de oficinas de gob. más digitalización, más atención en ventanilla de trámites.

- Continúa educación básica, media superior y superior a distancia.

- Parques y explanadas a 60%. Expansión de ciclovías.

- Salidas necesarias con prioridad a negocios y transporte.

- Reportes vía SMS de contagiados.

- Reportes vía SMS de contagiados.

- Nueva normalidad, con reglas más estrictas de higiene y distancia para bares y gimnasios.

- Regreso de oficinas más digitalización, más atención en ventanilla de trámites vinculados a sectores.

- Regreso cuando las autoridades educativas y sanitarias lo determinen.

- Mantenimiento de medidas de distanciamiento e higiene.

- Cuidados de higiene y sana distancia generalizados.

- Mantenimiento y monitoreo de indicadores.

MEDIDAS DE SALUD PÚBLICA Y DEL TRABAJO

- Limpieza constante de espacios, uso de cubrebocas, señalética al interior de los negocios para indicar flujos y medidas de distanciamiento, lavado frecuente de manos y uso de gel antibacterial.

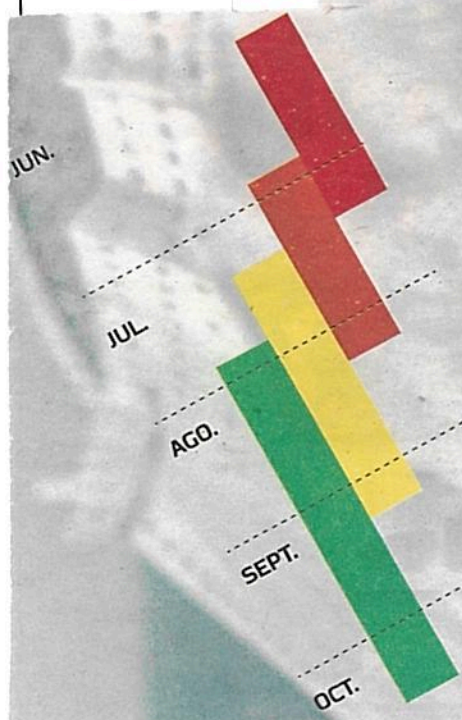



LUZ VERDE A ESCUELAS HASTA SEPTIEMBRE

Va Sheinbaum por retorno escalonado a 4 meses y con pruebas masivas

Por K. Mora, O. Carvajal y A. López

LA JEFA de Gobierno mantiene semáforo rojo hasta el 15 de junio; sólo vuelven el 1º esenciales a los que suma producción de cerveza

APERTURA limitada de micronegocios, hoteles, restaurantes y cines, cuando ocupación de camas hospitalarias sea menor de 65%

PERFILA detectar grupos de riesgo de Covid y otras enfermedades casa por casa; usará reactivos avalados por Cofepris

AYER en el país, la cifra más alta de decesos: 424 en 24 horas; número de contagios por séptimo día consecutivo, mayor a 2,000

SIN VACUNA la cura más eficaz ante la pandemia es quedarse en casa, afirma el Presidente **págs. 4 y 13**

CIFRAS OFICIALES DE CASOS EN MÉXICO

56,594

Contagios, 2 mil 248 más en sólo 24 horas

6,090

Fallecimientos, hay 726 defunciones más sospechosas

Medidas de salud pública y del trabajo

Limpeza constante de espacios, uso de cubrebocas, medidas de distanciamiento, lavado frecuente de manos y uso de gel antibacterial.

JUNIO JULIO AGOSTO SEPTIEMBRE



OFICINAS

- Continúan cerradas; sólo actividades esenciales.
- Horarios escalonados (4x10) y micronegocios.
- Horarios escalonados (4x10) y retorno escalonado de corporativos.
- "Nueva normalidad", medidas de distancia e higiene.



PERSONAS VULNERABLES

- Permanecen en aislamiento.
- Permanecen en aislamiento.
- Salidas necesarias y prioridad en negocios y transporte.
- "Nueva normalidad".



ESCUELAS

- Básica, media y superior a distancia.
- Básica, media y superior a distancia.
- Básica, media y superior a distancia.
- Regreso cuando las autoridades educativas y sanitarias lo definan.



CINES Y TEATROS

- Continúan cerrados.
- Al 50% de aforo.
- Al 60% de aforo.
- "Nueva normalidad".



RESTAURANTES Y HOTELES

- Continúan cerrados.
- Al 30% de aforo.
- Al 60% de aforo.
- "Nueva normalidad".



PARQUES

- Al 30% de capacidad.
- Expansión de ciclovías.
- Al 60% de capacidad.
- "Nueva normalidad".

Fuente: GCDMX



Estiman entre agosto y septiembre alcanzar nueva normalidad

Perfila CDMX plan de retorno escalonado por sector y a 4 meses

SEMÁFORO EPIDEMIOLÓGICO se basa en porcentaje de ocupación hospitalaria y tendencia descendente; desde el 1 de junio se agregan nuevas actividades esenciales



COVID-19

PRESENCIA EN MÉXICO

• Por Karla Mora

karla.mora@razon.com.mx

3

El Gobierno de la Ciudad de México presentó su Plan Gradual Hacia la Nueva Normalidad, el cual proyecta un regreso escalonado a las actividades, en un plazo que se estima de cuatro meses, entre junio y septiembre, conforme disminuya la hospitalización de pacientes asociados a Covid-19.

El modelo operará con base en un Semáforo Epidemiológico, conforme se mantengan tendencias de disminución en las camas de hospital ocupadas se avanzará en los colores (rojo, naranja, amarillo y verde) para indicar qué actividades son las que podrán realizarse.

La Jefa de Gobierno local, Claudia Sheinbaum Pardo, comentó que, actualmente la capital se encuentra en color rojo, que es cuando la ocupación de camas es mayor al 65 por ciento o hay un incremento constante por dos meses, se extenderá al menos hasta el 15 de junio.

Actualmente se estima, con base en cifras del Gobierno local, que en la ciudad están ocupadas tres mil 210 de cuatro mil 246 camas de hospitalización general y mil 190 de mil 727 con ventilador; es decir, que la ocupación total es de 71.99 por ciento.

El semáforo pasará a naranja cuando la ocupación sea menor a 65 por ciento con dos semanas de tendencia a la baja (se pre-

vé entre mediados de junio y agosto); será amarillo cuando se ocupe menos del 50 por ciento con dos semanas a la baja (entre finales de junio y septiembre), y verde —la nueva normalidad— cuando más de la mitad de las camas estén libres y la tendencia sea de al menos un mes (entre agosto y septiembre).

Aún con el semáforo en rojo, a partir del 1 de junio se integran como actividades esenciales la construcción, minería, fabricación de equipo y de transporte, producción de cerveza y la venta de bicicletas; respecto a este último punto, la Jefa de Gobierno comentó que se busca promover el uso de ese sistema de transporte, por lo que tanto en las etapas naranja y amarilla del semáforo se expandirán las ciclovías.

Los espacios públicos de la capital se abrirán por diferentes etapas. Así, restaurantes, hoteles

40

Mil mascarillas N95 al día producirá la CDMX en una nueva fábrica

Fechas tentativas
Si se cumplen todas las medidas.



y servicios religiosos podrán abrir con el semáforo naranja, pero al 30 por ciento de su aforo; en color amarillo, al 60 por ciento y en verde incluso podrán regresar bares, centros nocturnos y antros. Los cines y teatros abrirán al 50 por ciento de su capacidad en el naranja y en el amarillo podrán incrementar al 60 por ciento. También en color amarillo funcionarán plazas comerciales al 60 por ciento.

En los parques, las actividades comenzarán aún con el semáforo en rojo, al 30 por ciento de su capacidad; al pasar al color amarillo se incrementará al 60.

En el caso de las oficinas, desde que el semáforo se encuentre en naranja podrán regresar micronegocios con menos de 30 empleados, mientras que los corporativos podrán hacer lo propio a partir del color amarillo. En todos los casos se prevé horarios y días de trabajo



Perf.ia CDMX Aon de retorno

escalonados, así como un esquema 4x10, que aunque no se aclaró en qué consiste, por el borrador del Plan Gradual se sabe que son cuatro días de trabajo presencial seguidos por 10 días de confinamiento de manera rotativa entre el personal de los giros en los que sea posible, para evitar contagios de asintomáticos.

En el rubro de actividades de Gobierno, desde el primero de junio trabajarán los poderes Judicial y Legislativo por medio de videoconferencias. Para el periodo naranja podrá haber trámites en ventanilla por medio de cita.

Respecto al rubro de educación, se mantienen las clases a distancia en niveles básico, medio y superior con el semáforo rojo, naranja y amarillo; en cuanto se alcance la fase verde habrá condiciones para regresar a las aulas.

Mientras que las personas de grupos vulnerables deberán permanecer en aislamiento hasta la fase naranja; con el semáforo en amarillo podrán hacer sólo salidas necesarias y tendrán prioridad en negocios y transporte.

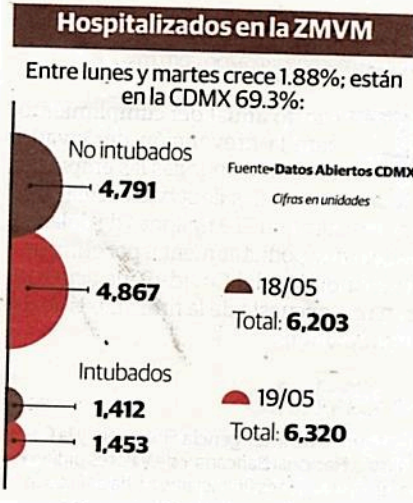

Rubros

Algunos de los espacios y negocios que están considerados en la estrategia de reactivación.

Fuente: GCDMX

Escuelas	Básica, media y superior a distancia	Básica, media y superior a distancia	Básica, media y superior a distancia	Regreso cuando las autoridades educativas y sanitarias lo definan
Oficinas	Continúan cerrados, sólo actividades esenciales	Horarios escalonados (4x10) y micronegocios	Horarios escalonados (4x10) y retorno escalonado de corporativos	"Nueva normalidad"
Restaurantes y hoteles	Continúan cerrados	Al 30% de aforo	Al 60% de aforo	"Nueva normalidad" y retorno también de bares y antros
Cines y teatros	Continúan cerrados	Al 50% de aforo	Al 60% de aforo	"Nueva normalidad"
Parques	Al 30% de su capacidad	Al 30% de su capacidad y expansión de ciclovías	Al 60% de su capacidad y expansión de ciclovías	"Nueva normalidad"
Personas vulnerables	Permanecen en aislamiento	Permanecen en aislamiento	Salidas necesarias y prioridad en negocios y transporte	Cuidados de higiene y sana distancia

● Ocupación hospitalaria al 65% o 2 semanas de incremento estable

● Ocupación hospitalaria menor a 65% y dos semanas de tendencia a la baja

● Ocupación hospitalaria menor a 50% y dos semanas de tendencia a la baja

● Ocupación hospitalaria menor a 50% y al menos un mes con ocupación baja estable



Reactivación en la CDMX será por fases; comenzará el 15 de junio • PÁG 32

• Semáforo rojo seguirá mientras el índice de pacientes en hospitales siga en 65% o más.

• Industria cervecera fue declarada actividad esencial y puede reanudar operación.

• Construcción, ensamble de vehículos y venta de bicicletas también son esenciales en CDMX.

En semáforo rojo, al menos hasta el 15 de junio

CDMX presenta plan de reactivación económica

• Producción de cerveza, minería, construcción, fabricación de equipo de transporte y venta de bicicletas son las nuevas actividades esenciales en la capital del país

Camila Ayala Espinosa
estados@eleconomista.mx

La jefa de Gobierno de la Ciudad de México, Claudia Sheinbaum Pardo, presentó el Plan gradual hacia la nueva normalidad en la ca-

pital del país, cuyo objetivo es reactivar de manera escalonada la economía local, evitando que haya un brote de contagios del Covid-19.

En video conferencia de prensa, expuso que este plan también cuenta con un enfoque regional, por lo que se trabajó con el gobierno del Estado de México y va dirigido para la Zona Metropolitana del Valle de México, “esto tiene que ser una política integral para la ciudad y para los 59 municipios del área conurbada”.

Aseguró que todas las ciudades del mundo buscan un equilibrio entre el derecho a la salud y el bienestar económico frente a la pandemia, “este balance es a lo que llamamos la nueva normalidad. Mientras no haya una nueva vacuna o un medicamento, debemos seguir manteniendo este

equilibrio”.

La mandataria explicó que trabajaron para que la urbe cuente con un semáforo epidemiológico que tomará como base el porcentaje de ocupación hospitalaria que se registra día a día en la ciudad. El sistema clasifica cuatro etapas a través de cuatro colores: rojo, naranja, amarillo y verde, dependiendo de cada una se reactivará ciertas actividades.

Precisó que para determinar el rojo debe haber una ocupación en los hospitales mayor a 65% o dos semanas de incremento estable; en naranja, deberá ser menor a 65% y dos semanas de tendencia a la baja; en amarillo, una ocupación menor a 50% y dos semanas de tendencia a la baja; mientras que semáforo verde, menor a 50% y al menos un mes con ocupación baja estable.



Recalcó que la Ciudad de México seguirá en semáforo rojo hasta el 15 de junio, sin embargo, en esta fase ya se podrán reactivar nuevas actividades esenciales, como minería, construcción, producción de cerveza y fabricación de equipo de transporte, que se sumarían a las que no cerraron en

la contingencia (servicios de salud, logística, transporte, sector primario y comercio de abarrotes, alimentos y artículos no esenciales). También se abrirán algunos parques y espacios públicos a 30% de su capacidad.

“Cada una de estas actividades debe tener un protocolo para cada actividad económica con medidas de salud pública en el trabajo, reglas de operación con flujos, distribución de empleados y clientes y señalización para cada uno”, dijo.

Claudia Sheinbaum informó que calcula que si la población sigue las medidas sanitarias de manera responsable, sería en agosto cuando la urbe pueda estar en semáforo verde, y es cuando se podrían reactivar las actividades educativas.

“Algo importante que quisiera resaltar es que hasta el 15 de junio estamos estimando que sigue el semáforo rojo y las actividades educativas no inician en junio, estamos esperando, de acuerdo al comportamiento de la hospitalización, que probablemente inicien hasta agosto”, reiteró.

16.4

POR CIENTO

aporta la CDMX al PIB nacional, siendo la economía más grande del país.

Semáforo epidemiológico diario de la CDMX*

Ocupación mayor a 65%

O dos semanas de incremento estable

Ocupación menor a 65%

Y dos semanas de tendencia a la baja

Ocupación menor a 50%

Y dos semanas de tendencia a la baja

Ocupación menor a 50%

Al menos un mes con ocupación baja estable

*Reglas en revisión constante con expertos.

Etapas de reactivación



Medidas de salud pública y el trabajo

Limpieza constante de espacios, uso de cubrebocas, señalética al interior de los negocios para indicar flujos y medidas de distanciamiento, lavado frecuente de manos y uso de gel antibacterial.

	Junio	Julio	Agosto	Septiembre
Laborales (esenciales y no esenciales)	Actividades esenciales que no cerraron + las que se adicionan: construcción, minería, fabricación de equipo de transporte, venta de bicicletas y producción de cerveza, así como sus cadenas de producción	Horarios y días de trabajo escalonados, esquema 4x10; restaurantes y hoteles (30% de aforo), servicios religiosos (30%), cines y teatros (50%), micro/pequeños negocios (menos de 30 empleados), eventos deportivos sin público previa prueba de atletas	Horarios y días de trabajo escalonados, esquema 4x10; Restaurantes y hoteles (60%), servicios religiosos (60%), cines y teatros (60%), retorno escalonado de corporativos, tiendas departamentales (60%)	“Nueva normalidad” con mantenimiento de medidas de distanciamiento e higiene para contención Apertura de bares, gimnasios, centros nocturnos, antros
Gobierno	Retorno de instituciones de Justicia y Legislativo por medio de videoconferencias	Digitalización intensiva + atención con citas en ventanilla de trámites vinculados a actividades económicas operando	Regreso de oficinas de gobierno + digitalización + atención en ventanilla de trámites vinculados a sectores	Regreso de oficinas + digitalización + atención en ventanilla de trámites vinculados a sectores
Educación	Continúa educación básica, media superior y superior a distancia	Continúa educación básica, media superior y superior a distancia	Continúa educación básica, media superior y superior a distancia	Regreso cuando las autoridades educativas y sanitarias lo determinen
Espacio público (abierto y cerrado) y transporte	Parques a 30% de su capacidad de aforo	Parques a 30% de su capacidad de aforo; fin del hoy no circula temporal; expansión de ciclovías	Parques y explanadas a 60% de su capacidad de aforo; expansión de ciclovías	“Nueva normalidad” con mantenimiento de medidas de distanciamiento e higiene para contención
Personas vulnerables	Permanecen en aislamiento	Permanecen en aislamiento	Salidas necesarias + prioridad para ellas en negocios y transporte	Cuidados de higiene + sana distancia para contención
Seguimiento epidemiológico	SMS + reportes de contagios en sectores abiertos + monitoreo para semáforo	SMS + reportes de contagios en sectores abiertos + monitoreo para semáforo	SMS + reportes de contagios en sectores abiertos + monitoreo para semáforo	Mantenimiento y monitoreo de indicadores y nuevos brotes



21 MAY 2020

Página: 37

Sección: _____

Fecha: _____

En el semáforo

verde hay apertura de bares, gimnasios, centros nocturnos y antros en la Ciudad de México. El regreso a clases también podrá darse, siempre y cuando las autoridades educativas y sanitarias lo determinen. Además, las personas vulnerables ya podrán salir, pero con cuidados de higiene y sana distancia. En todos los semáforos debe haber limpieza constante de espacios, uso de cubrebocas, señalética al interior de los negocios para indicar flujos y medidas de distanciamiento, lavado frecuente de manos y uso de gel antibacterial.



REGRESA A CDMX LA CERVEZA

EFE

REFORMA / STAFF

6 Weg

A partir de junio, la producción de cerveza regresa a la Ciudad de México (CDMX) al incluirse como actividad esencial.

Claudia Sheinbaum, Jefa de Gobierno de la Ciudad de México, indicó que será a partir del 1 de junio que se podrá reactivar ésta, siempre y cuando se siga un protocolo muy estricto.

En conferencia de prensa, explico que mientras la Capital se encuentre en semáforo rojo, condición estimada por lo menos hasta el 15 de junio, sólo se mantendrán permitidas las actividades esenciales que no cerraron más las que se adicionan: construcción, minería, fabricación de equipos de transporte, venta de bicicletas y producción de

cerveza, así como sus cadenas de producción.

Además, de acuerdo con el esquema de trabajo con base en el semáforo, cuando éste se encuentre en naranja, probablemente a fin de junio y mayormente en julio, restaurantes y hoteles podrán operar con 30 por ciento de aforo, mientras que cines y teatros al 50 por ciento.

Cuando el semáforo esté en amarillo, restaurantes, hoteles, cines, teatros y tiendas departamentales podrán operar también al 60 por ciento de su capacidad. También se plantea un retorno escalonado de corporativos.

Finalmente, cuando el semáforo pase a verde, que sería hasta agosto o septiembre, ya se permitirá la apertura de bares, antros, centros nocturnos y gimnasios.



Evalúan luz verde para producción de cerveza

● La Canacintra se reunirá la próxima semana con autoridades federales para discutir su reactivación

20

**IVETTE SALDAÑA
Y EDUARDO HERNÁNDEZ**

—cartera@eluniversal.com.mx

En los próximos días se espera que a nivel federal y en el Consejo de Salubridad General se discuta la reactivación de la producción en la industria cervecera del país.

Ayer, la jefa de gobierno de la CDMX, Claudia Sheinbaum, dijo que la producción de cerveza será una actividad esencial a partir del 1 de junio, fecha que tomó por sorpresa al sector.

“La Ciudad estará en semáforo rojo por lo menos hasta el próximo 15 de junio. Como lo anunció el gobierno de México, aún y cuando estemos en semáforo rojo, se integran nuevas actividades como sustantivas”, comentó.

Entre ellas está la fabricación de cerveza.

El 15 de mayo, Sheinbaum explicó que la reactivación de la producción de cerveza se abordó con las secretarías de Economía y del Trabajo.

La semana pasada, al referirse al sector, dijo que “abrieron construcción, minería y fabricación de piezas automotrices, (...) y las otras actividades tienen que ver con el cambio de los semáforos”.

La posibilidad de que se reabra la producción de cerveza parece ser posible en junio, aunque los industriales aún no tienen notificación del Consejo de Salubridad.

De acuerdo con el presidente de la Canacintra, Enoch Castellanos, la próxima semana se reunirán con las autoridades y uno de los temas a tratar será la reactivación de la producción de cerveza.

El análisis del reinicio se da en momentos en que hay alza de precios de la cerveza y escasez del producto en tiendas de abarrotes, de conveniencia y supermercados. ●

EL DATO



Reactivación.

El análisis del reinicio se da en momentos en que hay aumentos del precio de cerveza y escasez del producto.



GOBIERNO DE LA
CIUDAD DE MÉXICO

MILENIO

Página:

16

Sección:

Fecha:

21 MAY 2020

CdMx. Sheinbaum informa que el semáforo rojo prosigue, aunque cerveceras y parques reanudarán en 12 días, y prevé nueva normalidad en septiembre; ayer, 424 muertes por coronavirus ALMA PAOLA WONG, CDMX, PÁGS. 6 Y 16

Sector cervecero, listo para abrir el 1 de junio

CdMx perfila reactivación. Urge abrir plantas de Fresnillo y Monterrey, considera Profeco; el retorno ayudará a pequeños comerciantes a equilibrar su ingreso



La jefa de Gobierno, Claudia Sheinbaum, al presentar el proyecto. ESPECIAL



Sector Cerveceros listo

C. OCHOA Y E. DE LA ROSA
CIUDAD DE MÉXICO

16

El Gobierno de Ciudad de México perfila la reactivación de la industria cervecera en junio, debido a que el plan de reapertura ante la pandemia la considera una actividad esencial, al igual que la minería, construcción e industria automotriz, informó la mandataria local, Claudia Sheinbaum.

“Aun cuando estemos en semáforo rojo se integran nuevas actividades como actividades sustantivas, que tienen que ver con unas que ya habíamos establecido y publicado, y nuevas actividades que fueron establecidas como minería, construcción, fabricación de equipo de transporte, y algunas otras actividades productivas que estamos evaluando, como sería

la producción de cerveza”, indicó.

Reiteró que las empresas que regresen a las actividades deberán tener un protocolo con medidas de salud pública, reglas de operación con flujos, distribución de empleados y clientes, y señalización para reducir la probabilidad de contagios de covid-19.

Al presentar el Plan de reapertura de Ciudad de México para reactivar las actividades económicas, Sheinbaum estimó que la capital estará en semáforo rojo hasta el 15 de junio; sin embargo, prevé la apertura de algunos parques públicos para realizar actividades físicas con sana distancia. Agregó que las actividades laborales se reiniciarán de acuerdo con el semáforo epidemiológico que tendrá colores rojo, naranja, amarillo y verde, dependiendo de lo que establezca el gobierno con base en la ocupación hospitalaria.

Aplauda Anpec decisión

La Alianza Nacional de Pequeños Comerciantes (Anpec) aplaudió la decisión del gobierno capitalino

de estudiar la incorporación de la industria cervecera a las esenciales.

“Es una muy buena señal que esperamos marque una tendencia hacia la reactivación de producción cervecera para poder abastecer el mercado nacional de producto y que los comerciantes equilibremos nuestros ingresos en puntos de venta; que los consumidores puedan obtener a precio regular”, señaló en entrevista con MILENIO Cuauhtémoc Rivera, presidente del organismo.

Desde el 6 de abril la industria cervecera frenó sus operaciones, por no estar considerados como actividad esencial en las disposiciones del Consejo de Salubridad General.

En Ciudad de México, Grupo Modelo tiene una de sus ocho plantas industriales instauradas y la compañía expuso que está evaluando el plan de reactivación, por lo que no compartieron detalles.

MILENIO consultó a la cámara de la industria Cerveceros de México, pero tampoco hicieron algún comentario.

Del millón 200 mil pequeños comercios que se estiman hay en el país, entre 30 y 35 por ciento tienen autorización de vender cerveza. De estos, alrededor de 70 a 100 mil puntos de venta se ubican en la ciudad.

“La densidad de este tipo de negocios en el área metropolitana es importantísima. Con la autorización de la producción se manda un mensaje respecto a la ley seca que se ha promovido, sobre que tal vez este no es el mejor de los caminos”, afirmó el presidente de la Anpec.

“Queremos entender que es parte de un mensaje a la sociedad en el sentido de que vamos a ir caminando a que el 1 de junio se confirme que la producción cervecera en todo el país se va a restablecer”, finalizó.

Por su parte, el presidente de la Cámara Nacional de la Industria de la Transformación (Canacin-

tra), Enoch Castellanos, dijo tener “información extraoficial de que el 1 de junio se va a analizar si se pone como esencial y se puede empezar a vender. Sé que todo mundo está esperando la cerveza pero no tengo más información”.

Adelantó que tendrá una reunión la próxima semana con la secretaria de Economía, Graciela Márquez, pues “está invitada al consejo directivo nacional de Canacinfra el 26 de mayo, y es un tema —cerveza— que saldrá por el impacto que está teniendo en el público”.

Relevancia

Ante el anuncio del Gobierno de CdMx, el titular de la Procuraduría Federal del Consumidor (Profeco), Ricardo Sheffield, dijo a MILENIO que “las plantas importantes de cerveza no están en Ciudad de México, sino en Fresnillo y Monterrey, son las que urge abrir”. Según Cerveceros de México, Zacatecas —tiene la cervecería más grande del mundo— es el estado con la mayor participación de esta bebida, con 17.7 por ciento del total.

EN CIFRAS

124.5

Millones de hectolitros de cerveza produjo México en 2019; es el país número uno en venta de esta bebida al exterior.

40.1

Millones de hectolitros fueron para exportación, razón por la cual la IP ha solicitado la reactivación de la industria y así no perder competitividad.



10 DE LAS 16 ALCALDÍAS TIENEN LEY SECA

CdMx retomará la producción cervecera

ISRAEL ZAMARRÓN Y JUAN LUIS RAMOS

La capital es la tercera entidad productora de cerveza en el país, con poco más de 12%

La Ciudad de México será la primera entidad que retome la producción de cerveza en el país, ya que a partir del 1 de junio será considerada como actividad esencial, según informó la jefa de Gobierno de la capital, Claudia Sheinbaum.

La producción de cerveza en el país paró desde el 6 de abril, cuando quedó fuera de las actividades esenciales durante la emergencia sanitaria, lo que generó un desabasto del producto en los comercios populares, supermercados y tienda de autoservicio y disparó su precio al doble o el triple.

La capital es la tercera entidad productora de cerveza en el país, con poco más de 12% de la producción nacional, según estimaciones de Cerveceros de México. Por su parte, Grupo Modelo tiene una de sus ocho plantas industriales en la capital.

México es el cuarto productor y el primer lugar en exportación de cerveza a nivel mundial, con 124.5 millones de hectolitros producidos en 2019, un crecimiento de casi cuatro por ciento respecto al año previo, de los que se exportaron 40.1 millones por un valor de 4.858 millones de dólares.

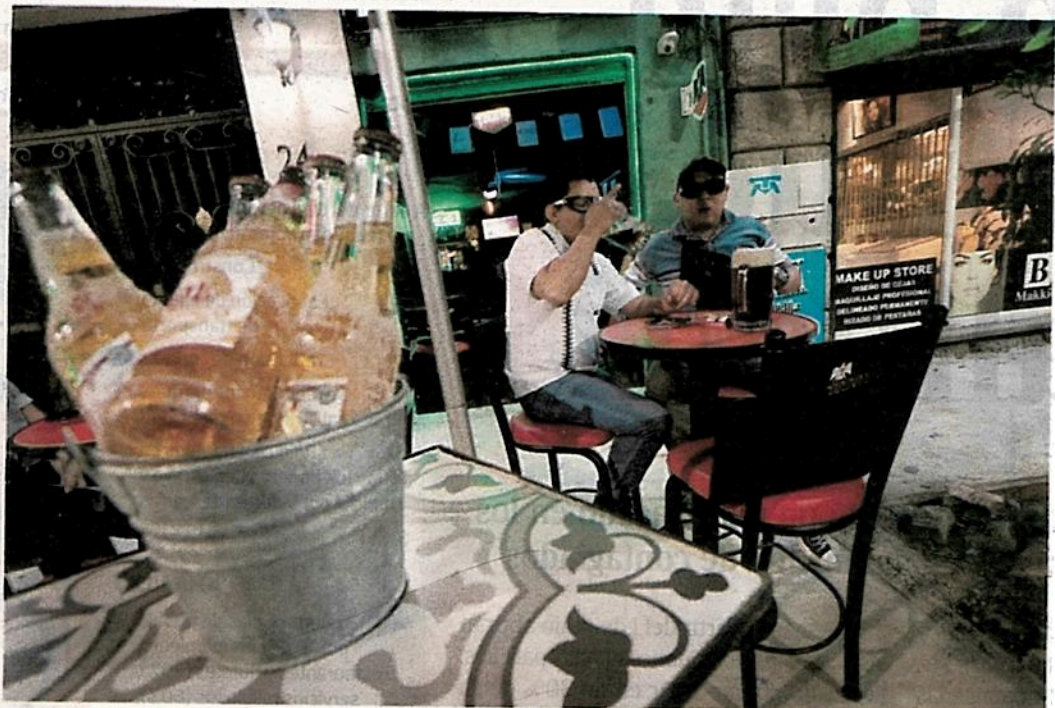

La ley seca se estableció en algunas alcaldías para evitar las reuniones y fiestas clandestinas en la capital del país/ROBERTO HERNÁNDEZ

XOCHIMILCO

TIENE decretada la Ley Seca desde el 24 de abril y se fijó el 15 de julio para levantarla, sin embargo, esta situación puede cambiar

¿Y LA LEY SECA?

Hasta ahora diez de las 16 alcaldías mantienen restricciones en la venta de bebidas alcohólicas. En su mayoría estarán vigentes hasta el 31 de mayo.

Para el caso de las tres alcaldías con

mayor número de casos de Covid-19 acumulados: Iztapalapa, Gustavo A. Madero y Tlalpan, solamente las dos últimas decretaron restricciones en la venta de alcohol de jueves a domingo durante todo mayo, sin embargo, todas carecen de cerveza en sus 84 mil 107 establecimientos de comercio al por menor de abarrotes y bebidas.

Venustiano Carranza, Cuajimalpa, Magdalena Contreras, Coyoacán, Xochimilco y Milpa Alta son las otras demarcaciones que establecieron con días y horarios diferentes una ley seca.



GOBIERNO DE LA
CIUDAD DE MÉXICO

El Sol de México

Página: _____

Sección: _____

Fecha: _____

21 MAY 2020

LOS EVENTOS DEPORTIVOS, A MEDIADOS DE JUNIO

Fecha tentativa



Las medidas son claras, el fútbol sólo regresará hasta que sea seguro para todos. / FOTO: ARCHIVO ESTO



LA JEFA DE GOBIERNO DE LA CIUDAD DE MÉXICO, CLAUDIA SHEINBAUM, CONFIRMÓ EL POSIBLE ESCENARIO

POR ALEJANDRO ALFARO

Afición

Tras poco más de dos meses en confinamiento a causa del Covid-19, se confirmó una fecha para que los eventos deportivos puedan volver a celebrarse en la Ciudad de México con la particularidad de que tendría que ser a puerta cerrada, siempre y cuando la curva de contagios se aplane. Durante una conferencia de prensa, la Jefa de Gobierno de la Ciudad de México, Claudia Sheinbaum, dio detalles acerca de la reactivación de diferentes aspectos de la vida de la capital, incluidos los recintos deportivos para las diferentes disciplinas, los cuales podrán arrancar a partir del 15 de junio, una vez que el semáforo de contagios se encuentre en color naranja, tal como se ha estimado.

Cabe mencionar que, de momento, esta es la estimación que tienen las autoridades de la capital. No es un hecho totalmente confirmado, ya que si el número de contagios no disminuye, el semáforo en rojo se podría mantener. De manera diaria se hará la publicación de dicho indicador para saber que tanto se ha avanzado con respecto a la curva de contagios y determinar si esta planificación es o no viable.

“Seguiremos en semáforo rojo si continúan incrementándose el número de camas en los hospitales COVID para la Ciudad de México y en coordinación también con el Valle de México”, dijo la Jefa de Gobierno.

De tal forma, el regreso a la actividad

El 15 de junio: Se retoman actividades en negocios de la Categoría 2: restaurantes y tiendas departamentales (a 1/3 de su capacidad) y deporte sin público"

COMUNICADO GOBIERNO CIUDAD DE MÉXICO



La Jefa de Gobierno explicó el panorama respecto al Covid-19. / FOTO: @CLAUDIASHEIN

EL DATO

ESTRICTAS MEDIDAS

En caso de que el semáforo lo permita, los deportistas podrán retomar sus entrenamientos a partir del 1 de junio.

parece estar cerca para los recintos deportivos más importantes de la ciudad, como los estadios de fútbol, el parque de béisbol de los Diablos Rojos del México, las arenas de box y lucha libre, entre muchos otros más.

En el fútbol, solamente quedan con vida la Primera División de la Liga MX y la Liga MX femenil, y en breve se conocerá la postura de la cancelación. Al respecto, Ricardo Cortés Alcalá, titular de la Dirección General de Promoción de la Salud, declaró que será la propia Liga MX, en conjunto con la FMF, quienes decidan si continúa o no el torneo.

“Sobre la cancelación, no ha sido una sugerencia de la autoridad sanitaria, me parece

que es más una decisión que debe tomar la propia liga y la FMF, para ver qué es lo más conveniente”, comentó el Cortés, para la Octava Sports.

La Liga Mexicana de Béisbol, que estaba programada con iniciar en abril, están preparados y coordinados para iniciar la temporada 2020 durante los meses subsecuentes y con la mayor cantidad de juegos como sea posible.

La carrera de la Fórmula 1 está planeada para el próximo 1 de noviembre, por lo que no debería existir algún problema para su realización; sin embargo, está en duda que pueda disputarse con público.

El medio maratón, planeado para el 25 de octubre, podría sufrir algún tipo de modificación dependiendo de cómo se desarrolle el problema en México. Por otra parte, el Maratón tiene como fecha establecida el domingo 30 de agosto, pero se espera que también sufra una modificación.





GOBIERNO DE LA
CIUDAD DE MÉXICO

REFORMA
CIUDAD DE MÉXICO

Página:

14

Sección:

Fecha:

21 MAY 2020

reforma.com/teatrosal50



Twitter / @GobCDMX

GOBIERNO DE LA
CIUDAD DE MÉXICO

Reabrirían teatros al 50%

Los cines y teatros en la Ciudad de México podrían comenzar a funcionar al 50 por ciento de su aforo a partir del 15 de junio, si el semáforo epidemiológico ya está en naranja, informó Claudia Sheinbaum, Jefa de Gobierno. **Erika P. Bucio**



El ciclo escolar se concluirá a distancia

CECILIA NAVA *18/05/20*

El ciclo escolar concluirá a distancia en la Ciudad de México y las nuevas clases presenciales se podrían dar hasta agosto, es lo que se prevé desde la Secretaría de Educación, Ciencia, Tecnología e Innovación (Sectei).

"La previsión es que termine el ciclo escolar a distancia aunque muchas cosas dependen de la evolución de la epidemia", señaló una fuente de la Sectei consultada por este diario.

Debido a que la emergencia sanitaria se extenderá hasta el 15 de junio -según las previsiones-, las actividades educativas presenciales podrían regresar hasta agosto por lo que continuarán las clases a distancia, dijo la jefa de gobierno, Claudia Sheinbaum Pardo en su Plan Gradual hacia la Nueva Normalidad.

"En educación, porque sabemos que hay una preocupación muy importante de padres y madres de familia, de jóvenes. El gobierno de México planteó que las actividades educativas regresaban hasta el semáforo verde. Y nosotros pensamos que en la ciudad esto pudiera llegar a cambiar el semáforo verde en realidad puede estar hasta agosto, si seguimos las medidas que se van definiendo en los distintos semáforos", expuso.

"Esto ha sido hablado ya con el secretario de Educación Pública del gobierno de México y todo este trabajo lo hemos ido elaborando en coordinación también con el gobierno de México", reiteró.



Siguen plan europeo para regresar al trabajo

MANUEL COSME

El regreso de actividades laborales, tras el confinamiento por el Covid-19, debe estar precedido de una actualización de los riesgos en los centros de trabajo y hacerlo por etapas a fin de adaptar las instalaciones a la nueva realidad.

Los anteriores lineamientos fueron planteados a los países de la Unión Europea y son dados a conocer en la plataforma OSH Wiki, especializada en el tema de seguridad en el trabajo.

Claudia Sheinbaum, jefa de Gobierno de la Ciudad de México, trazó la ruta de navegación de la entrada de la capital a la nueva normalidad y con ello formas nuevas de trabajo, en la que plantea horarios escalonados y un sistema de 4 por 10, co-

mo el que se realiza en el viejo continente.

El proyecto de retorno al trabajo en Europa recomienda que el plan particular de cada empresa sea consultado con las áreas de salud de la misma.

Asimismo, sigue poniendo atención especial a las personas vulnerables, por ejemplo, aquellas que sufran de enfermedades crónicas degenerativas, o mujeres embarazadas.

Prever el ofrecimiento de apoyo psicológico a personas que manifiestan estrés y ansiedad y dar a conocer a los trabajadores las medidas sanitarias que se aplican en las instalaciones laborales para prevenir contagios de Covid-19 u otras enfermedades infecciosas.

Al respecto, en la Organización Internacional del Trabajo aún no ha difundido

lineamientos para el regreso a las laborales, aunque recomienda en todo momento garantizar la seguridad y salud de los trabajadores.

El gobierno de la ciudad prevé utilizar el programa de cuatro días de trabajo por 10 días de confinamiento a partir del 15 de junio, cuando el semáforo esté en amarillo se regresará a las oficinas y se reabrirán las ventanillas de trámites.

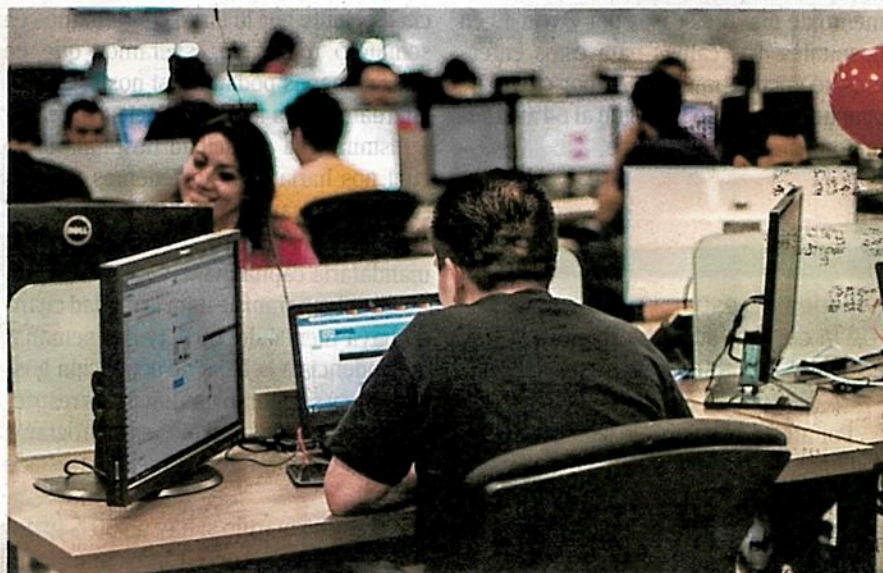

Para el retomar las actividades laborales se plantean cuatro días de trabajo por 10 de confinamiento.

ROBERTA HERNÁNDEZ



Toman expertos con cautela Plan de Reactivación de la CDMX

Temen que anuncio relaje confinamiento

Da el cronograma certeza económica, pero podría causar menor prevención

SELENE VELASCO

El plan de reapertura anunciado por el Gobierno capitalino cuando todavía no pasa el momento más crítico de la emergencia por Covid-19 fue recibido con cautela.

Malaquías López Cervantes, epidemiólogo, y Christian Ascencio, sociólogo, consideraron que el mensaje como plan de acción es positivo en cuestión política y para dar certidumbre a ciertos sectores.

Pero advierten de los riesgos de relajamiento prematuro de medidas contra el contagio cuando la CDMX ha reconocido el aumento de movilidad mientras se aproxima el pico máximo.

Sobre todo porque la misma autoridad ha reconocido que la relajación se está dando cuando aún no termina la Jornada de Sana Distancia y porque hasta el 3 de junio podría alcanzarse el día con más contagios.

“Esto puede tener como aspecto que se relajen las medidas de seguridad y por tanto que continúe y se acelere la curva de contagios, por un lado”, aseguró Ascencio.

“Y por otro lado que para ciertos sectores sociales sea tomado como un mensaje de calma”.

López considera riesgoso que, a mayor relajación del confinamiento, se generen mayores fricciones sociales.

“El peligro que veo es que caigamos en esto de buscar los culpables siempre y que eso vaya a crear conflictos sociales”, aseguró.

Urgió a que se apliquen mecanismos claros para limitar los contagios entre quienes son irresponsables y pueden relajarse al extremo a partir de ahora.

“Si vemos que siguen aumentando los casos hay que frenar todo y estar listos para regresar a las medidas de distanciamiento muy severas porque no tenemos ni idea de cuántas personas todavía podrían estar mal”, alertó.

El plan considera fechas posibles en las que podrían abrir algunos giros comerciales, pero advierte que dependerá de que se mantenga la curva

de contagios como hasta ahora.

Por ejemplo, a mediados de junio el semáforo epidemiológico podría pasar de rojo a naranja en el mejor de los escenarios, pero si la ocupación hospitalaria no decrece, la fecha tendría que recorrerse.

Horas después de presentar el cronograma, la Jefa de Gobierno insistió a la población en que todavía estaba en fase crítica y el distanciamiento no debe romperse.

Gabriel Aguirre, representante de la Coparmex, dijo que consideran positiva la certeza. Sin embargo, admite que el control de la pandemia es un reto.

“Estará para la población en el uso del transporte, distanciamiento en el trabajo, asistencia a eventos, pero esto ya tendrá que darse en otro nivel”, aseguró.



Gana en el gobierno capitalino la sana distancia con AMLO

[Mariana Martell]

En el Gobierno de la Ciudad de México los promotores de una sana distancia con la administración federal amlista (más con su gabinete que con el Presidente) ganaron una batalla que parece decisiva, en el contexto del COVID-19 las proyecciones de contagio e impacto en enfermos y muertes dejaron de ser las del gobierno federal y ya son propias, producidas por un grupo de expertos en estadística que evitan los engorros federales en donde la noticia diaria suele estar suavizada.

Para entender la disyuntiva a la que se vio sometida la jefa de Gobierno Claudia Sheinbaum, hay que pensar en que ayer debió asumir un día negro, con 166 muertes COVID en el territorio que gobierna. Ese dato no existe para la Federación, que marcará muchos menos por razones burocráticas. El día 16, el número de muertes COVID en la capital fue de 81 y el 7 de ma-

yo fueron 92 capitalinos los que perdieron la vida ante el nuevo virus. Ninguno de esos días existe para la Federación. Sus números están muy por abajo de eso. "Y, sin embargo, está pasando", es lo que se oyó decir entre el grupo que comenzó a pedirle a la Jefa de Gobierno que viera los datos recabados por su gobierno y dejara de lado los federales.

Además, un poco por azar, el manejo estadístico y la creación

de modelos de propagación del virus y el impacto hospitalario podía ser realizado por un grupo de expertos que ya estaba integrado al gobierno capitalino desde diciembre de 2018. Habían llegado para otras tareas, pero podían concentrarse ahora, como casi todos, en el COVID.

Aquello fue un golpe de suerte también para lo promotores de la sana distancia con el gobierno amlista, de acuerdo a comentarios extraoficiales recabados por CRÓNICA. Cuando Claudia Shein-

baum decidió darle a José Merino y colegas un órgano de nueva factura, la Agencia Digital de Innovación Pública, consolidó a un grupo de expertos con matemáticos suficientes, pero que además conocen de cerca la falta de certeza que suele padecer la información intercambiada entre las entidades federativas y la Federación, sea en sistemas como el Centinela o en los de seguridad pública.

"Si a un modelo muy bueno le metes basura, lo que vas a obtener es basura", comenta un experto cercano en torno a lo que vieron los expertos de la CDMX.

En la primera semana de mayo, justo después del día negro en el que la CDMX casi alcanzó el centenar de muertos en 24 horas, vino la puntilla: una supuesta filtración al *New York Times* fue vista por los defensores de la cercanía con AMLO como un movimiento para desplazarlos. En realidad, de acuerdo

166 MUERTES

Un tuit de Claudia Sheinbaum hizo saber ayer, en la noche, que en efecto la mirada optimista de Hugo López-Gatell no tiene sustento: 166 muertos en una sola jornada y mil 217 nuevos casos entre positivos y sospechosos



6

Página: _____

Sección: _____

Fecha: _____

21 MAY 2020

Gavia en el Gobierno capitalino la Sana Distancia

a la información recabada por *Crónica*, sencillamente al interior del gobierno capitalino venía discutiéndose por qué la Federación no registraba todo lo que la CDMX le entregaba, “no cuentan a los muertos, pero las familias allí están”.

El último episodio fueron las predicciones gatelleanas sobre el pico máximo de contagios en la capital. Las fechas no le cuadraron a los expertos locales y tampoco creyeron que los mejores expertos de la Secretaría de Salud federal se estuvieran equivocando tan flagrantemente. La única explicación fue que López-Gatell estaba cediendo demasiado e indebidamente ante la pretensión amlista de salir al rescate de la economía lo antes posible.

La suerte estaba echada con esto último. La sana distancia con los datos federales y su presentador nocturno estaba decidida.



Anuncian censo de sector vulnerable

EDUARDO HERNÁNDEZ

—metropoli@eluniversal.com.mx

●●● El Gobierno de la Ciudad de México realizará un censo para detectar a personas vulnerables y pondrá en marcha una campaña de prevención y promoción de la salud, tras la emergencia sanitaria por el Covid-19, informó la mandataria Claudia Sheinbaum.

“Estamos hablando del cuidado máximo de personas vulnerables y para ello vamos a desarrollar, a partir del semáforo anaranjado, un censo nominal de personas en toda la Ciudad. Tocaremos en todas las casas de la Ciudad de México para hacer un reconocimiento de la salud de los habitantes. Obviamente, el que contesten las personas es voluntario”, dijo.

Expuso que el objetivo es que se tenga un mayor conocimiento de qué personas tienen enfermedades como diabetes, presión alta, con algunas otras comorbilidades, para mejorar su condición y atenderlas en esta situación.

“Al mismo tiempo, fortalecer el sistema de salud, con la colaboración de todas las instituciones sanitarias, para tener un esquema de cuidado coordinado y una ampliación de la atención de las unidades de primer contacto”, agregó.

Comentó que la Secretaría de Salud local trabajará en la promoción y fortalecimiento de opciones y vida sana, por lo que dará una

orientación de una mejor alimentación: “Algo que reveló esta pandemia es la vulnerabilidad de nuestra población frente a esta enfermedad, la [fragilidad] de las personas con diabetes, presión alta, con algunas otras comorbilidades, condiciones que nos hacen mucho más [débiles] a esta enfermedad y a otras, por eso una acción primordial del Gobierno tiene que ver con la prevención y promoción de este tipo de enfermedades”.

Al mismo tiempo, mencionó que se llevará a cabo una campaña educativa más insistente sobre las medidas de sana distancia, la higiene personal y todas las acciones que eviten los contagios. ●

EL DATO



ARCHIVO EL UNIVERSAL

Exámenes.

Claudia Sheinbaum dijo que trabajan en ampliar la realización de pruebas Covid-19 en la CDMX.



Van por pruebas masivas y censo de vulnerables

EL GOBIERNO de la Ciudad de México perfila realizar pruebas masivas de Covid-19 y otras enfermedades en las que se aplica el Modelo Centinela, con el fin de tener un monitoreo de espacios o grupos de riesgo.

“Estamos trabajando ya en la posibilidad de hacer una ampliación mayor de las pruebas que se realizan en la ciudad, obviamente las que son aprobadas por la Cofepris, pero en un

trabajo muy intenso para poder tener muestras representativas en la ciudad y poder conocer si se incrementa el número de contagios, no solamente de Covid-19, sino también de otras enfermedades”, anunció la Jefa de Gobierno, Claudia Sheinbaum.

Por otro lado, anunció que, cuando el semáforo epidemiológico capitalino esté en naranja se realizará un censo nominal de personas con

¹³
enfermedades crónicas no transmisibles; es decir, que tengan alguna enfermedad o condición que los vuelva vulnerables al Covid-19.

“Vamos a ir a tocar todas las casas de la Ciudad de México, para poder hacer un reconocimiento de la salud de los habitantes. Obviamente la contestación de las personas es totalmente voluntaria”, abundó en videoconferencia.

·Karla Mora



Página:

19

Sección:

Fecha:

21 MAY 2020

MÉDICOS CAPITALINOS

19 mat

Demandan su bono por atender Covid-19

Por el adeudo del pago correspondiente a la primera quincena trabajada y al bono de riesgo infectocontagioso, alrededor de 100 médicos residentes que laboran en hospitales de la Secretaría de Salud local protestaron. Salud explicó que el grupo de médicos fue atendido y que "el pago depende de Finanzas"; Claudia Sheinbaum llamó a atender sus exigencias. **Hilda Escalona**



Disponible, 24.4% de camas en la capital

ALEJANDRO CRUZ FLORES

Con 4 mil 252 pacientes con Covid-19 hospitalizados, mil 86 de ellos intubados, la capacidad hospitalaria de la Ciudad de México para la atención de esa enfermedad rebasa el 70 por ciento, según datos del gobierno capitalino.

Sin embargo, el escenario pudo haber sido peor. De no haberse aplicado las medidas de sana distancia y resguardo en casa el número de personas en nosocomios habría superado las 60 mil en la zona metropolitana del valle de México, lo que habría rebasado al sistema de salud.

Hasta el miércoles, los hospitales Covid ubicados en la capital del país, tanto locales como federales, que atienden a enfermos con coronavirus tenían disponibles mil 36 camas de hospitalización general y 537 para intubación, según el reporte de casos de Covid-19 que diariamente da a conocer el gobierno capitalino.

Lo anterior implica que el porcentaje de capacidad hospitalaria disponible es de 24.4 por ciento de camas de hospitalización general y 33.1 por ciento para intubación, y se espera que la demanda vaya en ascenso en los próximos días.

En lo que va de la pandemia, 4 mil 156 personas con Covid-19 que ingresaron a hospitales han logrado superar la enfermedad, mientras por el número de emergencias 911 se han reportado 6 mil 776 casos sospechosos de la enfermedad, de los cuales 533 requirieron ser trasladados a un nosocomio.

En cuanto a la zona metropolitana, se reportaron 6 mil 320 hospitalizados; de ellos, mil 453 en condición de intubados y según estimaciones, se espera un pico máximo de 8 mil personas internadas en nosocomios entre la última semana de mayo y la primera de junio, según dijo a conocer recientemente la jefa de Gobierno, Claudia Sheinbaum Pardo.

“Hemos logrado disminuir de manera muy importante el impacto que hubiera tenido la pandemia, tanto de hospitalizados como de defunciones”, debido a las medidas de prevención que se han aplicado durante la emergencia sanitaria, expresó la mandataria.

“

Se espera que en los días siguientes crezca demanda



❖ “Tu papá ya presenta síntomas de COVID-19, pero sea o no sea en la Clínica Nápoles te lo van a atender. De entrada, serán 5 mil pesos por la consulta, 10 mil por medicamentos y por el ingreso, 50 mil pesos”



Pagaron 94, 500 pesos por 7 horas de atención; “llévate a tu papá si no pagan lo que falta”

❖ El padre de Jonathan, de 54 años, fue trasladado a diversos hospitales para que lo atendieran por un malestar de insuficiencia renal, y tras la negativa e imposibilidad médica para recibirlo, primero en el Hospital Satélite, luego otro en Azcapotzalco, fue llevado a la Clínica Nápoles, donde falleció el pasado martes en medio de reportes clínicos confusos

[Eloísa Domínguez]

Jonathan, de 32 años, y dos de sus hermanos conocieron las entrañas de la clínica de Adán Benavides Jones, cuya razón social es Clínica Nápoles que se ha dado a conocer por una serie de denuncias frente a la atención y manejo que se da a los pacientes y víctimas mortales del virus SARS-CoV-2.

El padre de Jonathan, de 54 años, falleció el pasado martes en medio de reportes clínicos confusos para sus hijos. El 12 de mayo salió por última vez de su casa. A bordo de una ambulancia, fue trasladado a diversos hospitales para que lo atendieran por un malestar de insuficiencia renal. Tras

la negativa e imposibilidad médica para recibirlo, primero en el Hospital Satélite, luego otro en Azcapotzalco... El personal responsable de la ambulancia en la que iba el papá de Jonathan sugirió acudir de inmediato a la Clínica Nápoles, en la calle Alabama de la alcaldía de Benito Juárez que gobierna el panista Santiago Taboada. “Tu papá ya presenta síntomas de COVID-19, pero sea o no sea ahí te lo van a atender. De entrada, serán cinco mil pesos por la consulta y por el ingreso 50 mil pesos”. Angustiaditos porque el tiempo pasaba, los familiares llegaron a la calle Alabama para internar a su paciente.

Afuera de la clínica, en su frontispicio, cuelgan mantas que advierten ya no tener cupo para atender pacientes. En el trayecto, del Estado de México a Benito Juárez, el papá de Jonathan, consciente siempre, pedía ser llevado a otro hospital, a uno público. Su última voluntad no pudo ser cumplida. Y un lugar, pese a la satu-



12 1 MAY 2020

Página:

12

Sección:

Fecha:

ración de su espacio, había en la clínica que pudo recibir al señor de 54 años, mediante un "primer tarjetazo de 30 mil pesos".

A las 15:00 horas de ese martes, los hijos ya habían hecho un desembolso de casi 50 mil pesos, sumando el costo del servicio de la ambulancia.

Jonathan explica que una vez que su papá —quien hasta el último momento pedía que fueran a otro hospital— estuvo en manos del personal de

• Sheinbaum, jefa de Gobierno de la CDMX, aclaró que no es posible el cierre o clausura de la Clínica Nápoles. "Se necesitan las camas"

• Los vecinos de Alabama, Dakota e Indiana saben que hay una relación, por lo menos de amistad, entre Taboada y Adán Benavides Jones, quien incluso dice tener el dinero para "comprar la colonia", y "gozar de palancas"

la referida clínica, les dieron el reporte de la necesidad de colocarle una sonda al paciente por insuficiencias renal y cardiaca, y la insistencia de que el paciente tenía COVID-19. También les solicitaron el pago de diez mil pesos más "por todo el medicamento suministrado". Si ya no tienen para pagar, y piensan llevarse a su papá a otro lugar, pues ya llévenselo o lo tendremos que sacar de aquí". Eran poco después de las 18:00 horas. La familita pagó, y a los pocos minutos los hijos fueron avisados de que su padre había fallecido. En el acta de defunción se asienta que fue a las 19:30 horas.

"El acta de defunción nos metió en problemas para inhumar a mi padre. Tenía errores, letras encima de letras. En una 'a le pusieron b, encima otra vez a'. Además, escribieron que mi padre tenía 58 años, cuando tenía 54 años de edad. Eso fue un contratiempo con los servicios funerarios".

A ocho días de haber sepultado a su padre, Jonathan denuncia que nunca tuvo contacto con los médicos que le dieron atención a su padre.

"Toda la información que recibimos fue a través de un teléfono convencional. De una línea local, nunca al celular. Michelle Montalvo, de quien nunca pudimos ver su rostro, es la presunta doctora a cargo de mi papá. En esa clínica nos dijeron que fue COVID-19. No hay un resultado que lo avale. El acta de defunción tardó más de 24 horas para que se nos entregara", dice Jonathan en entrevista con *Crónica*, que a la semana de haber perdido a su progenitor hace una advertencia: "No vayan a esa clínica. De ahí van a sacar sólo muertos a sus familiares".

A Jonathan le sorprende que el personal que él vio en la Clínica Nápoles no esté protegido con equipo por el tema del coronavirus. En recepción

atiende un hombre sólo con cubrebocas, todo el tiempo —dice el joven—. Es el mismo sujeto que le toma fotos a los vecinos, señala. "Él le tomó fotos a una vecina de esta calle. Yo lo vi, y no sé por qué haga eso. La vecina se acercó a ofrecernos algo de beber, fue solidaria", expresa Jonathan.

Los vecinos de la calle Nápoles han dicho a este diario que cada vez que asoman por sus ventanas la imagen siempre es personas que entran con vida y salen muertas.

Jonathan debió regresar este martes a la clínica. Encontró cambios en la estructura de la recepción del hospital. "Hay un acondicionamiento con tablarroca... Ahí vi a familiares de otro paciente".

"Tuve que regresar a la clínica por los resultados del laboratorio para la prueba de COVID-19, pero deberé volver por otros temas con el hospital". Jonathan y su familia sepultaron al padre después de un día y horas, y tras haber pagado más de 94 mil 500 pesos. "Todo, todo nos los cobraron. Casi todo el dinero se debe a los bancos, y ni siquiera pude identificar a mi padre".

Ayer Claudia Sheinbaum, jefa de Gobierno de la Ciudad de México, aclaró que no es posible el cierre o clausura de la Clínica Nápoles. "Se necesitan las camas. Incluso, el alcalde Santiago Taboada está al tanto del tema".

Los vecinos de Alabama, Dakota e Indiana saben que hay una relación, por lo menos de amistad, entre Taboada y Adán Benavides Jones, quien incluso dice tener el dinero para "comprar la colonia", y gozar de 'palancas'. "A nosotros él mismo nos ha dicho todo esto".



Alejandro Velázquez

Celebran inclusión de bici

AMALLELY MORALES



Expertos y activistas celebraron la inclusión de la bicicleta en el plan de reactivación de la CDMX para regresar a las actividades.

La ampliación de ciclovías empezará a partir del semáforo naranja. Sin embargo, la venta y fabricación de estos vehículos comenzará desde el 1 de junio.

“Estamos planteando que el uso de la bicicleta puede incrementarse, lo vamos a promover

entre el rojo y el amarillo para poder tener la sana distancia en el transporte público”, dijo la Jefa de Gobierno, Claudia Sheinbaum.

Se contempla establecer dos ciclovías temporales: en Insurgentes y en el Eje 2 Sur, en paralelo a las líneas 1 y 2 del Metrobús.

Olaf Dickinson, miembro de la asociación Cultura Vial, celebró este anuncio, aunque consideró que llega tarde e incompleto, pues aún no se detallan acciones a favor de los peatones.