

## CAE NARCOMENUDISTA EN CDMX CON PORSCHE Y CORVETTE

La Fiscalía de CDMX detuvo a uno de los líderes de venta de droga en Xochimilco. La captura se realizó en su casa en La Florida en Álvaro Obregón, donde le aseguraron autos de lujo, armas y drogas. Selene Velasco



## Fin de una época

El cineasta neoyorquino Joel Schumacher, retratista de la juventud de los años 80 y 90, murió ayer víctima del cáncer. **GENTE**



## MATANZA EN OAXACA



**15 muertos**  
**20 heridos**  
**30 reportes de desaparecidos**

REFORMA / STAFF

Al menos 15 personas fueron asesinadas en un retén no oficial colocado por sujetos armados en San Mateo del Mar, en el Istmo de Oaxaca.

Las víctimas, todas indígenas, murieron por disparos de arma de fuego, mientras que otras fueron lapidadas, atacadas con machetes o incineradas.

La Unión de Agencias y Comunidades Indígenas Ikkoots denunció que el ataque se registró el domingo

a la altura de la Agencia de Reforma, cuando se dirigían a una asamblea comunitaria en Huaztán del Río, para revisar cómo usar el presupuesto municipal. Sin embargo, se encontraron un retén con llantas incendiadas donde desconocidos les dispararon.

El Alcalde de San Mateo del Mar, Bernardino Ponce, argumentó que se trataba de un filtro sanitario para evitar la propagación de Covid y que los activistas se opusieron a que las unidades en que viajaban fueran sanitizadas.

MARTES 23 / JUNIO / 2020 CIUDAD DE MÉXICO

54 PÁGINAS, AÑO XXVII NÚMERO 9,670 \$ 20.00

# REFORMA

C O R A Z Ó N D E M É X I C O

Beneficia director de Conafe a su proveedor de campaña electoral

## Dan en SEP 448 mdp en contratos a modo

Ganan licitaciones millonarias amigos y también empresas sancionadas

MARTHA MARTÍNEZ

El Consejo Nacional de Fomento Educativo (Conafe), órgano que depende de la SEP para la promoción de la educación en zonas marginadas, entregó el año pasado más de 448 millones de pesos en contratos a modo, según documentos oficiales.

La mayoría de estas compras se realizaron entre septiembre y diciembre de 2019 con proveedores cercanos al director Cuauhtémoc Sánchez Osio, empresas que se habrían coludido para resultar beneficiadas y compañías sancionadas por organismos internacionales.

Algunos de los beneficiarios son empresas que apoyaron a Sánchez Osio cuando fue candidato a jefe delegacional de Tlalpan, en 2015, por la coalición PRI-PVEM.

En agosto, por ejemplo, el organismo firmó un contrato por 9 millones de pesos con la empresa Oficinas y Comercios para la impresión de 26 mil 955 tapetes didácticos; esa compañía es propiedad de Alejandro Crispín Montiel Rodríguez, empresario

### DE LAS ELECCIONES A LOS NEGOCIOS



- En campaña (PRI-PVEM), en 2015, y ahora en el Conafe, Cuauhtémoc Sánchez Osio (1) recurrió a la empresa Oficinas y Comercios.
- El propietario es el poblano Alejandro Crispín Montiel (2) y su colaborador Ricardo Fregoso (3).

Montiel y Fregoso fueron proveedores de materiales electorales.

tiel Rodríguez, empresario poblano que en 2015 apoyó la candidatura de Sánchez Osio, con pendedones y grúas para la instalación de la propaganda política, según registros a los que REFORMA tuvo acceso.

En esa elección, el hoy director de Conafe fue derrotado por la candidata de Morena a la delegación de Tlalpan, Claudia Sheinbaum, actual Jefa de Gobierno de la CDMX.

En diciembre, dos meses antes de que llegara el primer caso de Covid-19 al País, el organismo adjudicó la compra de 472 mil 913 litros de gel antibacterial a una proveedora que se encuentra sancionada por el Banco Mundial, según consta en la página del organismo.

Este convenio fue por más de 10 millones de pesos con Brenda Ponciano Mendoza, quien, según un reporte

de 2017 de la Vicepresidencia de Integridad del Banco Mundial, está inhabilitada por siete años, después de incurrir en prácticas de colusión y corrupción.

En noviembre, el Conafe destinó más de 170 millones de pesos para la compra de ropa para bebé, como mame-lucos, pañaleros, frazadas ligeras y colchones antirreflejo.

PÁGINA 16

## Repuntan homicidios y amenaza 'El Marro'

REFORMA / STAFF

Guanajuato vive una escalada de homicidios al estilo del crimen organizado y ahora enfrenta la amenaza de que esa violencia se recrudezca.

Sólo el pasado fin de semana se registraron 33 homicidios.

La crisis de violencia se intensificó el año pasado, cuando acumuló 2 mil 863 homicidios dolosos, que ubicaron a la entidad en el primer lugar nacional.

Ahora, en este año, es la entidad más sangrienta del País con 2 mil 46 víctimas de homicidios dolosos.

Ayer, José Antonio Yépez "El Marro", el líder del Cártel de Santa Rosa de Lima, amenazó con recrudecer la violencia. Tras la captura de su mamá, de sus operadores y parte de su familia, lanzó un narcomensaje contra el Gobierno estatal.

"Toda la ciudad y el estado pagará por lo que le hicieron a mi gente, a ver cuanto les dura el gusto cuando vean los ataques", se leía en una cartulina colocada ayer sobre restos humanos en el municipio de Dolores Hidalgo.

Anoche el Ejército montó un operativo de seguridad en la refinería de Salamanca.



Militares y policías estatales reforzaron anoche las instalaciones de la refinería de Salamanca ante amenazas recibidas.

## Va Cofece contra Sener

DIANA GANTE

La Comisión Federal de Competencia Económica (Cofece) interpuso una controversia constitucional contra la Política de Confiabilidad en el Sistema Eléctrico Nacional publicada el 15 de mayo por la Secretaría de Energía (Sener).

El organismo, presidido por Alejandro Palacios, consideró que la Sener afecta los artículos 16, 28 y 133 de la Constitución, en cuanto a la generación y suministro

eléctrico bajo un régimen de competencia económica.

La política eléctrica de la Sener se encuentra suspendida por tiempo indefinido por dos jueces federales que tramitan amparos de empresas afectadas.

La controversia interpuesta por la Cofece permitirá que el tema sea abordado de inmediato por la Suprema Corte de Justicia de la Nación, y que una eventual sentencia de invalidez tenga efectos generales, no sólo para las empresas amparadas.

## LA INCREPAN RUMBO A CANCÚN POR CONAPRED



Cuando viajaba en avión rumbo a Cancún, Beatriz Gutiérrez Müller fue cuestionada por un ciudadano por su rol en la polémica en torno al Consejo Nacional para Prevenir la Discriminación (Conapred).

"La libertad de expresión la ha puesto en riesgo y la democracia también, por la intolerancia que le tiene a la Conapred", le dijo José Eduardo García, quien subió un video a redes de su encuentro con la esposa de AMLO.

## Aprovechan factureras UNAM, diputados, Atlas, hoteles...

VÍCTOR FUENTES

En su cacería contra factureras, el SAT ha encontrado una red de empresas que justificaron servicios inexistentes a "clientes" como la Cámara de Diputados, la UNAM, el club Atlas, Radio y TV de Hidalgo -operadora de la Estafeta Maestra- y más de 70 hoteles en Cancún.

Sólo entre el 24 de mayo y el 17 de junio pasados, el SAT exhibió a 25 presuntas factureras que, entre 2013 y 2019, expidieron comprobantes fiscales por servicios inexistentes con valor de 8 mil 759 millones de pesos.

Una de ellas, Suministros y Servicios Alfam, tuvo en 2015 como único cliente al club de fútbol Atlas de Guadalajara, al que expidió comprobantes por más de 75 millones de pesos.

Servicios NLMK, desde un departamento en la Colonia Granjas México de la CDMX facturó en 2015 un total de 409.3 millones de pesos a "clientes" como la UNAM, la Secretaría de Planeación y Finanzas de Tabasco, Telra Realty, Radio y TV de Hidalgo e Impresora y Encuadernadora Progreso, una paraestatal del Gobierno federal.

Servicios Contables & Fiscales Trejo Castillo, con

### Acusa AMLO un SAT paralelo

ISABELLA GONZÁLEZ

Empresas factureras crearon una especie de SAT paralelo que comenzó a operar desde hace 10 años, señaló ayer el Presidente Andrés Manuel López Obrador.

"Terminaban los contribuyentes por no pagar comple-

tos los impuestos, a veces no pagaban nada", dijo.

Anunció que presentarán un primer paquete de denuncias penales por la expedición de facturas apócrifas que suman unos 50 mil millones de pesos, mientras que a los contribuyentes se les dará oportunidad de regularizarse.

sede en Naucalpan, expidió comprobantes por 2 mil 342 millones de pesos en 2017, algunos de ellos a la Cámara de Diputados.

En Cancún, Servicios en Innovación Empresarial del Caribe le facturó mil 727.7 mi-

llones de pesos a más de 70 empresas de la Riviera Maya entre 2014 a 2018. Cinco de esas empresas también se hicieron pasar por empleadoras y emitieron comprobantes por salarios que sumaron mil 452 millones de pesos.







# EL UNIVERSAL

EL GRAN DIARIO DE MÉXICO **815** www.eluniversal.com.mx

Martes 23 de junio de 2020

## Romero Deschamps, protegido en 3 sexenios

- Indagatoria por peculado, iniciada en 2003, fue desechada en 2014
- PGR no aportó evidencias contra el entonces líder petrolero

PERIODISMO DE INVESTIGACIÓN Y DATOS

ZORAYDA GALLEGOS

Los gobiernos de Vicente Fox, Felipe Calderón y Enrique Peña Nieto permitieron que la última indagatoria que quedaba abierta en un juzgado federal en contra de Carlos Romero Deschamps prescribiera y fuera sobrestada (desechada), absolviéndolo del delito de peculado.

En la causa penal 107/2003 se le acusaba de "prestar auxilio para distraer de su objeto importantes cantidades de dinero del presupuesto de egresos de Pemex", que se otorgaron al Sindicato de Trabajadores Petroleros de la República Mexicana mediante diversos convenios, se lee en el expediente, al que se tuvo acceso vía transparencia.

La investigación que había seguido la entonces PGR era la última acusación pendiente de resolverse por el desvío de recursos de Pemex a la campaña en 2000 (Pemexgate); sin embargo, terminó desechada.

En agosto de 2014 un juzgado federal sobrestó el caso que estaba archívado, en espera de que la PGR aportara nuevas evidencias para volver a solicitar prisión contra el líder sindical.

En esos días en que Romero Deschamps terminó por ser exculpado, en el Congreso se aprobó el último dictamen que concretaba la reforma energética.

EL DATO



En la mira. En octubre de 2019 dejó el sindicato y ahora es investigado por enriquecimiento ilícito y lavado.

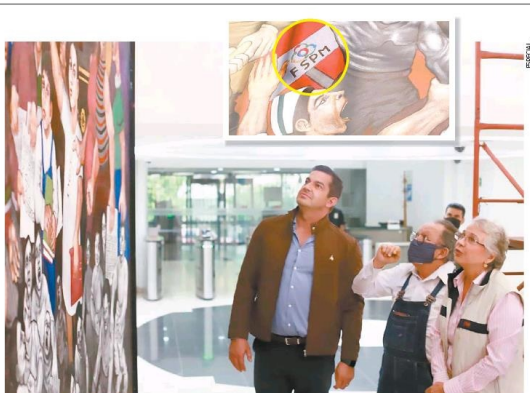

La secretaria de Gobernación, Olga Sánchez Cordero, y el subsecretario Ricardo Peralta hicieron un recorrido el 11 de junio por la zona donde se encuentra el mural, y platicaron con el autor, Ariosto Otero.

## Incluyen en mural de Segob a fuerza política de Pedro Haces

- Las siglas de la organización aparecen junto a las de los partidos políticos

DIANA LASTIRI

En la Secretaría de Gobernación se plasma un mural que retrata un episodio de la vida nacional. La obra incluye referencias a todos los partidos con registro, pero también a Fuerza Social por México, organización impulsada por Pedro Haces Barba que aspira a convertirse en un partido.

El mural, que desarrolla desde

hace cinco meses el artista mexicano Ariosto Otero y que aún no tiene nombre, se ubica en la entrada principal para visitantes al Con-junto Bucareli, por el acceso de la calle Abraham González.

Así, entre carteles discretos distribuidos en el mural con las siglas PAN, PRD, MC, PRL, Morena y PVEM destaca uno que dice FSPM, debajo de un símbolo casi igual al escudo de la agrupación liderada por Haces Barba.

La imagen del mural fue difundida por la titular de Gobernación, Olga Sánchez Cordero, el pasado 11 de junio cuando realizó un recorrido con el subsecretario Ricardo Peralta en el que saludaron a Otero, quien tiene pendiente la realización de otras tres obras en la sede de la dependencia federal.

Otero evita dar explicaciones a los curiosos sobre el significado de los elementos que ya plasmó. A consulta de EL UNIVERSAL, la Secretaría de Gobernación indicó que no puede fijar una postura, puesto que no conoce el proyecto final.

NACIÓN A5

## AMLO: seré guardián de elecciones; INE está a cargo, revira

- El consejero presidente, Lorenzo Córdova, y expertos defienden la autonomía del Instituto Nacional Electoral

ALBERTO MORALES, CARINA GARCÍA Y TERESA MORENO

A dos meses del arranque del proceso electoral 2021, el presidente Andrés Manuel López Obrador advirtió que se convertirá en "guardián" de los comicios. "Me voy a convertir en guardián para que se respete la libertad de los ciudadanos a elegir libremente a sus autoridades. Ya sé que existe el INE, no me voy a involucrar en eso, nada más que estoy obligado a denunciar si hay intentos de fraude, como cualquier ciudadano", expuso.



"Estaré pendiente para que no haya fraude, me voy a convertir en guardián. Estoy obligado a denunciar si hay intentos de fraude, como cualquier ciudadano"

ANDRÉS MANUEL LÓPEZ OBRADOR  
Presidente de México

Tras el mensaje, el consejero presidente del Instituto Nacional Electoral (INE), Lorenzo Córdova, atajó: "México ya tiene un guardián de las elecciones, un organismo constitucional autónomo que es garante de nuestra democracia". El diputado de Morena Porfirio Muñoz Ledo, la exprotestada del Tribunal Electoral María del Carmen Alanís y exconsejeros electorales también se pronunciaron en defensa de la autonomía del INE.

NACIÓN A4

## CORONAVIRUS Alerta mundial

## Banxico: Covid merma salud de las empresas

- Advierte sobre freno en inversión, creación de negocios y pérdida de habilidades

MARIO ALBERTO VERDUSCO

Las empresas enfrentan tiempos complejos por la pandemia de Covid-19, lo que mermará su capacidad productiva, alertó el Banco de México (Banxico).

En un análisis, expone el riesgo

de que compañías frenen inversiones en capital físico y desarrollo tecnológico, se desaliente la creación de negocios y se desaproveche la creatividad de emprendedores. Señala que el confinamiento y las medidas de distancia social han obligado al rediseño para sobrevivir, sacrificando infraestructura, capacidades y ganancias. Añade que la destrucción de capital humano por la ruptura de relaciones laborales provocará pérdida de habilidades específicas.

CARTERA A18

## #QuédateEnCasa



EL INAH LIMITARÁ ACCESOS EL INSTITUTO DA A CONOCER EL PLAN DE REGRESO PARA SUS ESPACIOS; SU DIRECTOR DICE QUE NO CEDERÁN A LAS PRESIONES DEL TURISMO. A20

## MUEREN 15 POR CHOQUE POLÍTICO



Juchitán de Zaragoza.— Quince personas de San Mateo del Mar fueron asesinadas por un conflicto político. Es la matanza más grande en la historia de Oaxaca. A12

ESPECTÁCULOS SEBASTIÁN ZURITA Y SU VIDA DE SERIE Como sobrevivir saltero, que actúa, produce y dirige junto con su hermano Emiliano, fue el último proyecto que avaló su mamá, Christian Bach. A22

9 MILLONES DE CASOS en el mundo van del Covid-19, según la Universidad Johns Hopkins. La OMS exhortó a no politizar la pandemia. MUNDO A14

El Universal Año 103, Número 37,474 CDMX 32 páginas

37474 9 771870 156638

OPINIÓN

NACIÓN	A2
Carlos Loret de Mola	A2
Roberto Rock	A2
Luis Cárdenas	A2
Héctor de Matuteón	A6
Jorge Buendía	A6
Salvador García Soto	A7

Miguel Carbonell

"Lo mejor y lo más sano para el país es que la Suprema Corte nos indique si es o no correcta la participación de militares en tareas de seguridad pública". OPINIÓN A11

ESTIMADO LECTOR: De acuerdo con la Organización Mundial de la Salud, tocar periódicos no representa riesgo para contraer Covid-19.



# EXCELSIOR

EL PERIÓDICO DE LA VIDA NACIONAL

MARTES 23 DE JUNIO DE 2020 • AÑO CIV TOMO III, NO. 37,547 CIUDAD DE MÉXICO 48 PÁGINAS \$15.00

## SCHUMACHER POR SIEMPRE

El director de filmes como *Batman Forever*, y *8MM* falleció ayer, a los 80 años, víctima del cáncer. Abiertamente homosexual, el realizador se caracterizó por defender la pluralidad.

FUNCIÓN



Foto: Reuters / Archivo

## DALLAS LE ECHA EL LAZO A PRESCOTT

El quarterback de Vaqueros firmó como jugador franquicia para la próxima temporada a cambio de 31.4 millones de dólares.

ADRENALINA



Fotoarte: Jesús Sánchez

## DEMOLERÁN EL JIMÉNEZ RUEDA

El INBAL devolvió el control del teatro al ISSSTE, que enajenará el predio para construir un complejo de oficinas y comercios.

PRIMERA | PÁGINA 27



Foto: Quetzalli González

## ENCUESTA ENCOVID-19

# Por pandemia, dejan de pagar sus deudas

Para enfrentar la crisis sanitaria, 29.8% de los mexicanos con niños en sus hogares ha tenido que pedir dinero prestado



POR LAURA TORIBIO

La falta de recursos durante la pandemia ha pegado más fuerte entre las familias con niñas, niños y adolescentes, por lo que han tenido que recurrir a los préstamos y han dejado de pagar deudas e inclusive servicios básicos como la renta.

De acuerdo con la Encuesta de Seguimiento de los Efectos del Covid-19 en el Bienestar de las Niñas, Niños y Adolescentes (ENCOVID-19 Infancia) —elaborada por la Universidad Iberoamericana, con apoyo de Unicef México, la Organización de Estados Iberoamericanos (OEI), SIPINNA y Acción Ciudadana Frente a la Pobreza— los hogares con menores de edad son los que más han tenido que recurrir al endeudamiento o a empeñar objetos de valor para solventar los gastos.

Según los resultados del estudio, 29.8% de las familias donde habitan menores de 18 años tuvo que pedir prestado a conocidos,



## SIN CONTROL, RESIDUOS INFECCIOSOS

El incumplimiento de las normas para el manejo de desechos dispara el riesgo de contagios de covid-19.

PRIMERA | PÁGINA 6

## CONVIERTE TRÁILER EN HOSPITAL

Con su unidad móvil de cuidados intensivos, una empresa oaxaqueña ganó una licitación en Estados Unidos.

PRIMERA | PÁGINA 8



Foto: Especial

## HARLEY SE TOMA UN DESCANSO

El pug que ayuda a médicos a combatir el estrés terminará sus intervenciones en áreas covid-19.

PRIMERA | PÁGINA 8

mientras que 20.7% dejó de pagar sus deudas ante la pérdida de empleos e ingresos que ha caracterizado este periodo.

Las familias con menores son más vulnerables ante la crisis, ya que 62.2% de las

personas que las integran está empleado en el sector informal. Además, reportan menos recursos para poder quedarse en casa y se trata de hogares con un mayor número de integrantes.

PRIMERA | PÁGINA 4



CAMINO REAL

## HOSPITALIDAD CON SEGURIDAD E HIGIENE

En la nueva normalidad, Camino Real Hotels dará garantía de salubridad con el sello Real Clean, que establece estrictos protocolos en beneficio de sus huéspedes.

DINERO | PÁGINA 3



Fotos: Especial



Foto: AP

## PRECIPITACIÓN EXTRAORDINARIA

## TORMENTAS CIMBRAN LA CIUDAD

Las lluvias registradas ayer en la CDMX provocaron caos vial y dejaron como saldo 20 encharcamientos, cinco árboles y una rama derrumbados. El Sistema de Aguas capitalino contabilizó la caída de 8.6 millones de metros cúbicos de agua en cuatro horas.

PRIMERA | PÁGINA 23



Foto: Cuartoscuro

La Fiscalía General del Estado de Oaxaca dio a conocer que ya investiga los hechos violentos ocurridos en San Mateo del Mar.

OAXACA

# Mueren 15 en masacre por pugna política

POR PATRICIA BRISEÑO

## ENTRE VECINOS

Los enfrentamientos se dieron en el municipio de San Mateo del Mar.



Gráfico: Jesús Sánchez

OAXACA.— Un grupo armado conformado por miembros de la Unión de Agencias y Comunidades Ikoote (UACI) torturó, quemó y asesinó a 15 pobladores de San Mateo del Mar, Oaxaca, entre ellos dos mujeres, denunció ayer el alcalde de ese municipio, Bernardino Ponce.

La masacre perpetrada en la comunidad indígena de Huazantlán del Río ocurrió luego de que, el domingo pasado, militantes de la UACI fueran atacados cuando se disponían a ingresar a dicha comunidad y presuntamente fueran atacados con armas de fuego por seguidores de Ponce Hinojosa, quienes habían instalado un filtro sanitario.

Los hechos violentos que desencadenaron la matanza se dieron entre dos grupos en pugna: los

seguidores y los opositores del presidente municipal de San Mateo del Mar.

El alcalde también acusó que integrantes del crimen organizado que buscan apoderarse de este territorio por su ubicación estratégica estuvieron involucrados en el asesinato de las 15 personas.

PRIMERA | PÁGINA 18



Foto: Especial

## “SERÉ UN GUARDIÁN ELECTORAL”

El Presidente advirtió que vigilará que no haya fraudes durante los comicios de 2021.

PRIMERA | PÁGINA 16

## EU SUSPENDE VISAS DE TRABAJO

Donald Trump bloqueó la entrada de trabajadores migrantes; sólo concederá permisos laborales a trabajadores agrícolas.

PRIMERA | PÁGINA 26

## 11 MIL MDD

subastará la Comisión de Cambios de México para dar liquidez en dólares al mercado cambiario e impulsar al peso.

DINERO

## EXCELSIOR

Pascal Beltrán del Río 2  
Federico Reyes Heróles 6  
Lorena Rivera 13



7 503009 929028

FELICIDADES



POR 95 AÑOS EN MÉXICO

EXCELSIOR





**Carlos Puig**  
"Guanajuato: bajó robo de combustible, pero subió violencia" - P. 2



**Elisa Alanís**  
"Ya no sorprende la distracción profesional de López-Gatell" - P. 2



**Ricardo Monreal**  
"Sin vacuna, a lidiar con la montaña rusa de sobresaltos" - P. 8

## Coronavirus en México



**AL MOMENTO**  
La información de última hora sobre el virus.



**SÍNTOMAS**  
Cómo se transmite y cómo tratarlo.



**PREVENCIÓN**  
Recomendaciones para frenar la pandemia.



**PREGUNTAS Y RESPUESTAS**



**TIEMPO REAL**  
Mapa del avance de la pandemia en el mundo.



**FASE 3**

POSITIVOS: **185,122** | SOSPECHOSOS: **57,281** | FALLECIDOS: **22,584** | ACTUALIZACIÓN: 22 DE JUNIO - 19:00 HRS | FUENTE: SECRETARÍA DE SALUD

**Contingencia.** La ley permitirá a la Jefa de Gobierno modificar el destino de los recursos cuando se trate de emergencia sanitaria o desastre natural; descarta recortes forzosos a alcaldías y apela a su "comprensión"

# Sheinbaum ya puede reajustar el presupuesto sin el Congreso

CINTURIA VERDE EN CIUDAD DE MÉXICO  
— La jefa de Gobierno capitalino, Claudia Sheinbaum, podrá modificar a partir de hoy el presupuesto sin notificar al Congreso en casos de emergencia sanitaria

o desastre natural, una vez que la Gaceta Oficial local publicó las reformas a la ley correspondiente que le permitirán aplicar medidas de disciplina y equilibrio como recortes a alcaldías. PÁG. 6

**Descenso de contagios**  
Detecta la OMS un millón de contagios en ocho días  
AGENCIAS - PÁG. 9

**Alerta ONU por desabasto**  
China el día a caparan los lotes de fentanilo médico  
BLANCA VALADEZ - PÁG. 5

**San Luis Potosí**  
Trillizos recién nacidos dan positivo a prueba de covid  
ROCIÓ LÓPEZ - PÁG. 8 Y 7



## Tormentoso. Truenos despiertan a los chilangos

Lluvia acompañada de granizo, rayos, centellas y truenos de alto decibelaje despertaron ayer a los habitantes de Ciudad de México en el inicio del verano, lo que provocó encharcamientos en algunas avenidas. En tanto, se informó que el polvo sahárico solo llegará a Yucatán. MA. BCO. UCAJITE/AP PÁG. 15

## Imputan a huachicoleros y polleros tortura y asesinato de 15 indígenas en Oaxaca

ÓSCAR RODRÍGUEZ, OAXACA  
— La presidencia municipal de San Mateo del Mar identifica por nombre a los homicidas y a su líder, Guadalupe Perol. PÁG. 12

**Persecución a B Marro**  
Llama AMLO a no proteger a pillos por una despensa  
LILIANA PADILLA - PÁG. 16



**FINANCIAL TIMES** Buenrostro, La Dama de Hierro de la 4T contra evasión fiscal

## Interpone Cofece una controversia contra política del sistema eléctrico

V. ORDÁZ Y E. DE LA ROSA, CDMX  
— La Cofece considera que la política en el sistema eléctrico violenta principios de competencia e invade atribuciones. PÁG. 7

**EL ASALTO A LA RAZÓN**  
CARLOS MAXÍN  
@CARLOS\_MAXIN

## Usurpación de funciones

Como el de la pandemia, el semáforo del Gran Poder está parpadeando entre naranja y rojo. PÁG. 7

EMPRESA SOCIALMENTE RESPONSABLE



## Estudio: limitada, la sobrevivencia del virus en la ropa



● Permanece "atrapado" en superficies porosas y suaves: Hospital Methodist de Houston

● En enfermos hay que evitar sacudir las prendas; su lavado, en agua caliente

● En acabados metálicos o plásticos puede estar activo durante horas o días

ÁNGELES CRUZ MARTÍNEZ / P 2

### Aumenta a 22 mil 584 la cifra de decesos en el país: Ssa

● El acumulado de casos positivos creció a 185 mil 122, reporta Alomía

● La emergencia mostró la deficiente infraestructura médica en puertos turísticos

ÁNGELES CRUZ MARTÍNEZ / P 2

### Rebasa el planeta 9 millones de infectados: OMS

▲ La Organización Mundial de la Salud afirmó que la pandemia "continúa acelerándose" con un millón de casos en ocho días; la cifra global de muertes se ubicó ayer en 470 mil 665. El organismo indicó

que hay un "preocupante incremento" en América Latina, con casi 96 mil fallecimientos y 2 millones 64 mil contagios. En la imagen, deudosos en Santiago, la capital chilena. Foto Ap. AGENCIAS / P 3

### Listo, prototipo de ventilador diseñado en la UNAM

● El aparato para pacientes con Covid entró a revisión en la Cofepris

● Cuenta con el respaldo de varias empresas; es económico y portátil

DE LA REDACCIÓN / P 2

**"Se originaron por muchos años en que se permitió el huachicol"**

# AMLO: vamos en Guanajuato contra violencia y anarquía

● "El estado vive una situación delictiva muy grave", enfatiza

● "El Marro puede decir lo que quiera, pero los ataques serán frenados"

● Convoca a la población a no proteger a este tipo de agrupaciones

● "Mi gobierno no actuará como una avestruz ante tanto sufrimiento"

### Stiglitz: el mundo necesita nuevo indicador económico

● La pandemia reveló que el PIB no refleja las desigualdades de un país, señala el premio Nobel

AGENCIAS / P 23





**MUNDO | 18**  
La OMS pide aumentar la producción de dexametasona, tras confirmarse que salva vidas de pacientes graves de COVID-19; pide que se distribuya en todo el mundo



**ESPECIAL | 20**  
La Guerra de las Estatuas. ¿Dónde está el límite de la rebelión iconoclasta?  
[ Fran Ruiz ]

**LA ESQUINA**  
El INE es resultado de luchas democráticas para garantizar procesos electorales sin la injerencia del gobierno. Por mandato constitucional, es una institución ciudadana que organiza estos procesos. Socavar el prestigio y la legitimidad con los que cuenta no es tarea de demócratas. Es peligroso que el Ejecutivo pretenda autodesignarse como el guardián y garante. No se puede ser juez y parte.

Presidente y Director General:  
Jorge Kahwagi Gastine  
MARTES, 23  
JUNIO 2020  
AÑO 25 N° 8609 / \$10.00  
www.cronica.com.mx

# LA CRÓNICA DE HOY

## AMLO va contra el INE; se nombra guardián electoral

Califica al Instituto de "aparato costosísimo" y dice que nunca garantizó elecciones libres; denunciare "si hay intentos de fraude", señala el Presidente

- ◆ La pandemia no debe ser pretexto para vulnerar la democracia o debilitar a los organismos autónomos, expresa Córdova: el organismo es "autónomo de partidos y gobiernos": Murayama
- ◆ Las dirigencias nacionales del PRI y PRD y senadores del PAN rechazan los amagos del mandatario; advierten que le impedirán destruir al INE y al TEPJF

[ Alejandro Páez, Eloísa Domínguez y Mario D. Camarillo ]

4

### NACEN TRILLIZOS CON COVID EN SLP



EFE/HOSPITAL DE TOLLUCA/ARCHIVO

- ◆ Nacieron el pasado día 17 y ayer se confirmó que dieron positivo a la prueba de coronavirus
- ◆ "Es una situación inédita desde el punto de vista científico", dijo el titular de Salud Pública de SLP, Miguel Ángel Lutzow Steiner.
- ◆ Dos de los pequeños prematuros se encuentran estables y uno tiene un principio de "enfermedad respiratoria"
- ◆ Los padres están hospitalizados en el Hospital Central, pues son casos sospechosos de coronavirus, se les hicieron las pruebas y en 24 horas se conocerán los resultados

### La Cofece interpone una controversia ante la Corte contra la política energética de Sener

[ Mario D. Camarillo ]

3

**REPORTAN EN 24 HORAS 4 MIL 577 CASOS MÁS**

**TOTALES ACUMULADOS**  
CASOS POSITIVOS **185,122**  
FALLECIMIENTOS **22,584**

ACTUALIZACIÓN SSA AL 22 JUNIO



La UNAM solicita a la Cofepris autorización para el uso del respirador portátil que inventó

Hubo resultados positivos en pruebas experimentales

[ Antimio Cruz ]

17

**ESCRIBEN**

◆ FRANCISCO BÁEZ RODRÍGUEZ ◆ UNO ◆ ROSARIO AVILÉS ◆ DOS ◆ JULIO BRITO A. ◆ DOS ◆ RAFAEL CARDONA ◆ TRES ◆ PEPE GRILLO ◆ TRES ◆ ETHEL RIQUELME ◆ CUATRO ◆





## Siguen a la baja

Mediana de los pronósticos del PIB para 2020, un por ciento anual



Fuente: Citibanamex

# Ahora esperan caída del PIB de 8.4% en 2020

## ENCUESTA CITIBANAMEX. Analistas prevén modesta recuperación en 2021

El deterioro económico en 2020 sigue acelerándose.

Ayer, Citibanamex publicó su encuesta quincenal de expectativas, que revisó a la baja, nuevamente, la proyección del PIB, que ahora está en -8.4 por ciento desde -7.8 por ciento hace dos semanas.

El pronóstico más pesimista, de entre 28 grupos financieros y de análisis, fue de JP Morgan, que prevé una caída de 10.5 por ciento, según lo de Bank of America Merrill Lynch y Grupo Bursamérica, que esperan una baja de 10 por ciento.

El consenso prevé para 2021 un leve rebote de 2.7 por ciento.

Además, los participantes estimaron de forma unánime que el Banco recortaría en 50 puntos su tasa en la reunión de este jueves.

Ayer, Bancome ajustó también su pronóstico para el PIB de 2020, ubicándolo en -9.8 por ciento desde -7.8 por ciento.

—Guillermo Castañeras / PÁG. 4

## CONSTRUCCIÓN

### DERRUMBE POR CONFINAMIENTO EN ABRIL

El valor de la producción de las constructoras se derrumbó 32.1 por ciento anual en abril, por una baja de las horas de trabajo tras el confinamiento para frenar el Covid-19. Es la peor caída desde 2007. Datos del INEGI revelan que, en su comparación mensual, la contracción fue de 19 por ciento en términos reales. La caída fue generalizada.

—Christian Tillie / PÁG. 5

## BANCO OFRECE LIQUIDEZ

SUBASTARÁ 11 MMDD DE LÍNEA SWAP DE LA FED EL 24 Y 29 DE JUNIO. PÁG. 9



## Hace AMLO 'enroque' entre Gobernación y Banco Bienestar

El presidente anunció que la subsecretaría de Gobernación, Diana Álvarez Maury, será ahora la directora de Banco del Bienestar, mientras que Rubénrath Salazar, titular del banco, se incorporará a la Segob.

## ESCRIBEN

PABLO HERRERA  
USO DE RAZÓN / 30

RAYMUNDO RIVA PALACIO  
ESTRICTAMENTE PERSONAL / 32

SALVADOR CAMARENA  
LA FERIA / 35

# Cuestiona AMLO al INE, Cofece, CRE y Sipinna

AMLO ante medio ayer contra organismos independientes.

Centró sus críticas en el INE, aunque también señaló a la Cofece, CRE y Sipinna. Del INE dijo que no garantiza elecciones limpias y sólo representa gastos, y advirtió que para el 2021 él será "guardián", lo que fue criticado por legisladores del PAN.

Reiteró que revisaría la estructura del Conapred, el Sipinna, pues "para que esté el DIP", de la CRE y Cofece. De esa última criticó que para una resolución tarde más de dos años: "¿qué hacen?, ¿a qué se dedican?".

—A. Salazar / E. Ortega / X. Chávez / PÁGS. 28 Y 29

## VA COFECOA CORTE

### REBASÓ SENER FACULTADES: PALACIOS

La Sener rebasó sus facultades al anular la posibilidad de que haya competencia en el mercado eléctrico, señaló la Cofecoa. Hay un tema de no respeto a la división de poderes", dijo Alejandra Palacios, presidenta del organismo, respecto a las atribuciones de la Conamer y la Sener. De ahí que interpusiera ante la SCJN una controversia.

—D. Novo / PÁG. 7

## COVID-19

### DESDE EL HOSPITAL

## Sobrevive y el riesgo sigue

El médico internista Omar William González que sobrevivió al Covid-19 tras infectarse por la ruta de insumos y protocolos, dice que lo mejor fue volver abrazar a sus dos hijos. El especialista

en geriatría y gerontología trabajó entre semana en el 20 de Noviembre del ISSSTE y los fines en un hospital del IMSS, asegura que la situación no ha cambiado.

—E. Ortega / PÁG. 31

**RENCILLAS EN OAXACA**  
MATAN, QUEMAN Y TORTURAN A 15 POR NEGARSE A PONER CLORO EN NEUMÁTICOS. PÁG. 34

**GIMNASIO EN CASA**  
CORONAVIRUS IMPULSA LA RENTA-VENTA DE BICICLETAS, CAMINADORAS, ETC. PÁG. 38

## CASOS EN MÉXICO

**185 MIL 122**  
CONFIRMADOS

**488 MIL 550**  
PRUEBAS REALIZADAS

**22 MIL 584**  
DECEOS

PÁG. 30

## COVID-19, SIN FRENO EN EL MUNDO

PÁG. 34

"La pandemia sigue acelerándose"... con "un millón de casos en sólo ocho días"

**TEDROS ADHANOM**  
Director general de la OMS







## Finanzas y Dinero

### Nivel de ahorro en cuentas de banco aumenta

La tendencia podría obedecer a una actitud previsor: ABM. **■** PÁG 6

# 8.9

## por ciento real

se incrementó la captación de ahorro en la banca en el cuarto mes.

# \$6.9

## billones

es el saldo al cierre de abril de la captación bancaria en el país.

### Propuesta de reforma a sistema de pensiones, a 90%

El CCE trabaja con autoridades para reformar el sistema de retiro. **■** PÁG 7

Hemos venido trabajando de manera muy estrecha con el CCE. Se ha venido haciendo una propuesta constructiva".

Arturo Herrera,  
SECRETARIO DE HACIENDA.

El sólo enfocarlo en las aforos no elimina el problema que representa el gasto de las pensiones".

Alejandra Macías,  
CEP.

## Política y Sociedad

Fin de semana violento en el país; capturan a parte del cártel que opera en el Bajío **■** PÁG 34

- En Sonora abandonan cuerpos a la orilla de una carretera.
- En Guerrero emboscan a policías; cinco perdieron la vida.

## Opinión

Los conejos de Profeco  
Economía  
José Solo Galindo  
**■** PÁG 26

Los dos comediantes  
Columna invitada  
Pamela Cerdeira  
economista.mx

## En Primer Plano



### Alerta económica | CORONAVIRUS

En un año importación de la empresa pasó de 90 a 74% del total

# Venta de gasolina cae 39% en abril y Pemex pierde participación

- Importación de gasolinas por privados ganó terreno como proporción del total; política de almacenaje de carburantes genera incertidumbre.
- El volumen procesado en las refinерías de la petrolera creció en 9.7% para gasolina y en 9.8% para diésel.

Karol García y Octavio Amador  
**■** PÁG 45

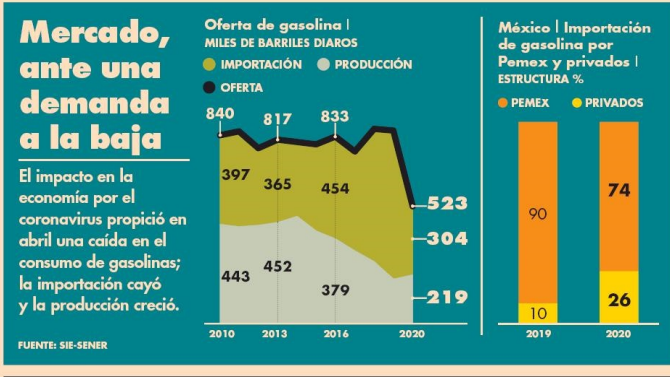

## #AMLOTrackingpoll

Mínimo histórico

Aunque hoy sólo perdió 1 décima, la aprobación de la gestión del presidente López Obrador llega a un nuevo mínimo histórico desde el inicio de su sexenio. **■** PÁG 46

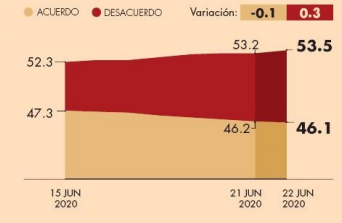

## Empresas y Negocios

Estados Unidos asigna fondos para vigilar capitalo laboral del T-MEC **■** PÁG 24

# US240

## millones

aprobó el Congreso de EU para monitorear y hacer cumplir el T-MEC en la laboral.

- 180 mdd para implantar reforma laboral en México.
- 30 mdd a USTR para cumplir proyectos laborales.
- 30 mdd para el Departamento del Trabajo de EU.

**SEGUNDO DÍA CON MÁS DE 1,000 MUERTES**

# 1,044

DEFUNCIONES

se registraron ayer en el país, debido al coronavirus.

**DESARROLLO DEL COVID-19 A LO LARGO DEL MUNDO**

# 8.858

millones suman los contagios en el mundo.

**CASOS EN MÉXICO**

# 180,545

**MUERTES EN MÉXICO**

# 21,825

**MUERTES EN EU**

# 119,719

**DECEOS TOTALES**

# 465,044

LEA MÁS DEL CORONAVIRUS EN **El rastreador** [economista.mx](http://economista.mx)



7 509631 885670



7 503006 1093036



México llega a **22,584** defunciones por Covid-19, con un total acumulado de **185,122** casos; entre la capital y Edomex suman **8,963** fallecimientos

Pág. 16



FOTOS: IGACIO RUIZAL



f La Prensa Oficial @laprensaom

www.la-prensa.com.mx

MARTES 23 DE JUNIO DE 2020



# LA PRENSA®



DIRECTOR, LUIS CARRILES | AÑO XCII | NÚM. 33,513 | ORGANIZACIÓN EDITORIAL MEXICANA | PAQUITA RAMOS DE YÁZQUEZ, PRESIDENTA Y DIRECTORA GENERAL

EL PERIÓDICO QUE DICE LO QUE OTROS CALLAN

# TORMENTA

Circuito Interior fue una de las vialidades más afectadas; los policías de tránsito padecieron en el lugar / FOTO: JOSÉ MELTON



DESPIERTA LA CDMX CON TRUENOS Y UNA FUERTE LLUVIA, QUE PROVOCÓ ENCHARCAMIENTOS EN DIVERSOS PUNTOS Pág. 7

Quiebran más de 5 mil restauraneros, lo que deja alrededor de 20 mil desempleados más; pasarán meses para una reactivación, dice Concanaco Pág. 3



\$10

NUEVA ERA / AÑO.04 / NO. 1134 / MARTES 23 DE JUNIO DE 2020

# EL HERALDO

D E M É X I C O

#CRÓNICA

TORMENTA  
APOCALÍPTICA  
ASUSTA A  
CAPITALINOS  
P10



FOTO: AP

#RETROCESO

# PANDEMIA DISPARA TRABAJO INFANTIL

UNICEF Y OIT REFIEREN QUE EL CRECIMIENTO DE LA POBREZA ORILLA A MÁS MENORES A BUSCAR INGRESOS. EN MÉXICO, EL IMPACTO PEGA A 2.1 MILLONES DE NIÑOS

POR LAURA QUINTERO / P22

#OPINIÓN

ALHAJERO /  
MARTHA  
ANAYA / P5

COMPLIANCE  
/ PABLO  
ESCUDERO /  
P12

EDITORIAL /  
VANESSA  
RUBIO / P12

INVITADA /  
LILA  
ABED / P2

ENCIFRAS

22,584

• REPORTE DE  
DEFUNCIONES

185,122

• CASOS  
POSITIVOS

488,550

• PERSONAS  
ESTUDIADAS



#AUGURA FRAUDE

## AMLO CRECE PLEITO CON INE

P4

FOTO: NAYELI CRUZ

#PROCESAN  
ADMISIONES

## EN DOS MESES EL IPN REANUDA CLASES

P6

#OPORTUNIDAD

## EMPRESAS QUE MIGRARON A WEB ELEVAN INGRESOS

P23

FOTO: ESPECIAL

## NUEVA CARA EN TIEMPOS DE COVID

#LIGAMX  
SERENUEVA

FOTO: ESPECIAL







# El Sol de México

CIUDAD DE MÉXICO | MARTES 23 DE JUNIO DE 2020 | AÑO LV | NO. 19,721 | ORGANIZACIÓN EDITORIAL MEXICANA

PAQUITA RAMOS DE VÁZQUEZ / PRESIDENTA Y DIRECTORA GENERAL

\$70.00



**Lord Molécula**  
es el que ahora responde  
Carlos Pozos asegura que Jesús  
Ramírez no le dicta las preguntas y  
que López Dóriga le da risa. Se ha  
convertido en uno de los reporteros  
más reconocidos por las mañaneras.



**ENTRE DESARROLLADORES**  
**Apple dice adiós a Intel**  
SAN FRANCISCO. Apple confirmó que  
empezará a utilizar sus propios chips  
para sus computadoras Mac, con lo  
que pone fin a la dependencia que  
tenía de procesadores Intel, que duró  
alrededor de 15 años. **Pág. 24**

## LLUEVE SOBRE MOJADO

El Valle de México amaneció ayer con fuertes relámpagos, destellos en el cielo con sonidos atronadores que acompañaron las lluvias y provocaron estragos a la circulación e inundaciones en viviendas. Algunas de las vías que sufrieron afectaciones por el pavimento mojado fueron Calzada de Tlalpan, Viaducto y Circuito Interior, entre bajo puentes y laterales donde los conductores navegaron la anegación. **Pág. 28**



**ESCRIBEN**  
Gerardo Galarza **Pág. 5**  
Kerily Pacheco **Pág. 18**  
Hugo Sánchez **ESTO**

### PALACIOS VS. NAHLE

## La Cofece trata de ponerle un freno a Energía

La Comisión Federal de Competencia Económica presentó ante el máximo tribunal del país una controversia constitucional en contra de la política energética recién emitida por la Secretaría de Energía, al considerar que afecta de manera grave la estructura de este mercado. El órgano antimonopolios, encabezado por Alejandra Palacios, considera que dicha política impulsada por la Sener, de Rodolfo Nahle, es contraria al régimen de competencia en la generación y suministro de electricidad en el país. Rodolfo Nahle respondió en Twitter que la confiabilidad y seguridad del sistema eléctrico nacional está por encima de cualquier interés económico público o privado y se considera estratégico. **Pág. 20**

### CIUDAD DE MÉXICO

**Más de 18 mil llaman por sentirse enfermos**  
Al menos 18 mil 744 capitalinos pidieron ayuda a través del 5155 desde el 17 de marzo, por sospechar que habían sido contagiados. **Pág. 25**

### ELECCIONES 2021

## Me voy a convertir en guardián: AMLO

El presidente Andrés Manuel López Obrador reconoce que existe el INE, pero se siente obligado a denunciar si detecta intentos de fraude. **Pág. 5**

### PRINCIPALMENTE ROBAN COMBUSTIBLE

# Marina contraataca a piratas en Campeche

MANRIQUE GANDARÍA

## Recorren las costas en busca de ladrones y establecen en el mar perímetro de seguridad

Desde hace algunos días la Secretaría de Marina está recorriendo las costas del Golfo de México, por tierra y mar, a la altura de Campeche, donde se han descomisado varias embarcaciones menores que no traen nombre, nadie sabe de quién son, o nadie se hace responsable de ellas.

La Marina se reunió además con capitanes de buques y empresas para establecer áreas de fondeo que estarán resguardadas las 24 horas del día, luego de que la Semar y el gobierno de Estados Unidos advirtieron del aumento de robos a embarcaciones particulares y de Pemex.

De acuerdo con el Departamento de Transportación Marítima de Estados Unidos, se conocen al menos 20 buques pesqueros y 35 plataformas petroleras y buques de suministro en alta mar que han sido blanco de piratas y ladrones armados desde enero de 2018 en la Bahía de Campeche.

Se señalan ataques con armas de fuego, lesiones de la tripulación, toma de rehenes y robo. Al menos cinco de estos incidentes ocurrieron en abril del 2020.

Por ello se estableció un perímetro de seguridad en la sonda de Campeche, Dos Bocas, Tabasco, y Veracruz, principales puntos de carga y descarga de combustible para Petróleos Mexicanos. "Teníamos por ejemplo embarcaciones que no tenían contrato con Pemex para quedarse en los muelles, porque el quedarse en el muelle significa tener que pagar, salían a fondearse donde ellos consideraban y es cuando los atacaban", dice la Semar. **Pág. 4**



7 503006 093029



# La Razón

DE MÉXICO

www.razon.com.mx

MARTES 23 de junio de 2020 » Nueva época » Año 12 Número 3440

PRECIO » \$10.00

## Torturan y queman a 15 por conflicto político en Oaxaca

Grupos antagónicos afines al alcalde de San Mateo del Mar y al agente municipal de Huazantlán del Río se enfrentan en filtro sanitario; embozados atacan a quienes desconocen al presidente municipal; apilan cuerpos en la plaza central. **pág. 8**

El municipio istmeño de la masacre



**COVID-19**

PONE EN ALERTA AL MUNDO

## SUPERCENTRO DE SEDENA REPARTE 4 MIL 247 T DE INSUMOS CONTRA COVID

• Por Jorge Butrón

En almacén del Sexto Grupo Aéreo Hangar 5 clasifican batas, guantes, cloro, medicamentos...; llevan 776 traslados; participan en logística 200 elementos. **pág. 9**



Foto: Eduardo Cabrera/La Razón

### CASOS REPORTADOS AYER EN MÉXICO

**185,122**

Contagios; 4 mil 577 más en 24 horas

**22,584**

Muertes; 759 más que el domingo

## Tras amago de El Marro blindan federales refinería de Salamanca

Llegan refuerzos a Guanajuato; el Presidente señala que Federación intervino, porque el estado está incontrolable; se trabaja con el Gobierno federal y los municipales, afirma el gobernador. **pág. 5**

## Suma Billy Álvarez una denuncia más ahora por desvío de 40 mdp

Exgerente revela que el director de Cruz Azul usó a dos empresas para facturar servicios inexistentes; la UIF indaga presunto saqueo de 1,200 mdp. **pág. 10**

## DIFIEREN POR FACULTADES EN DEMOCRACIA

# AMLO plantea ser guardián de las elecciones; lo es el INE: Córdova

Por **S. Ramírez y J. Chaparro**

**EL PRESIDENTE** advierte que va a estar pendiente de que no haya fraude; el órgano electoral es muy costoso y nunca garantizó comicios limpios y libres, sostiene

"NOSOTROS triunfamos porque fue una ola, era imposible de hacer un fraude, pero en las elecciones anteriores lo permitió el INE"

**Andrés Manuel López Obrador**  
Presidente de México

"EL INE vigila y vigilará que todos los funcionarios públicos de los tres niveles de gobierno se apeguen a la Constitución y a las reglas del juego"

**Lorenzo Córdova**  
Presidente del INE

**POR MANDATO** constitucional el instituto es el garante de la democracia, responde el consejero presidente; PAN, PRI y PRD anticipan defensa del organismo **pág. 3**

## EL MUNDO SUPERA 9 MILLONES DE CONTAGIOS; UN MILLÓN MÁS EN 8 DÍAS



LA OMS advierte que la pandemia sigue en aceleración; suman 9,073,386 casos; sugiere invertir en salud para derrotar al brote; EU, el país más afectado, destina 14% de su PIB a este rubro; Brasil, el segundo con más transmisión, 4%. **pág. 16**

DOS PERSONAS se abrazan a través de una cortina de plástico para evitar contraer el virus en un hogar de ancianos en Barcelona, España, ayer.

Foto: AP



7 503026 052006



**AQUÍ SEGUIMOS EN ROJO**



En CDMX y Edomex debido a la pandemia

**RECUERDE, HOY NO CIRCULA**



**Nuestras redes sociales opinan**

A pesar de la pandemia de #coronavirus, celebraste el #DíaDelPadre...  
 A distancia: 60%  
 Reuniéndote en familia: 40%



LUNES 22 DE JUNIO DE 2020  
 AÑO IX Nº 2213 | CDMX

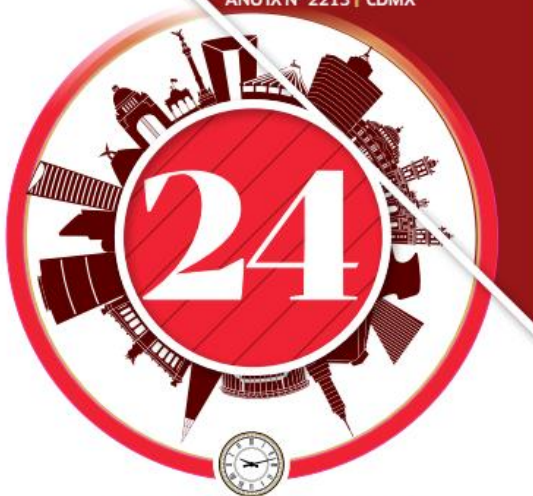

**24 HORAS EL DIARIO SIN LÍMITES**

Google apoya el periodismo de 24 HORAS

**En esta contingencia mantente informado**

Recibe de lunes a viernes en la palma de tu mano un ejemplar digital de la edición del día de 24 HORAS, El Diario Sin Límites

Con este código QR entras en contacto con nosotros. O envía "Suscribeme" al 55 1224 8024 y recibe 24 HORAS en tu celular.

**HOMICIDIOS DOLOSOS SUBEN EN MAYO-2020 EN COMPARACIÓN CON 2019**

# Se enciende semáforo rojo de la violencia en el país... otra vez

Tras un fin de semana de bloqueos e incendios de comercios y vehículos en Guanajuato, la Sedena confirmó la detención de al menos 25 integrantes del Cartel de Santa Rosa de Lima, incluyendo la madre y hermana del Marro, líder del grupo criminal. Mediante un video El Marro lanzó amenazas por la operación, en la que participó la Guardia Nacional; dijo que será "una piedra en el zapato" del Gobierno. En Guerrero emboscan a policías: mueren seis y hay cinco heridos

**MÉXICO Y ESTADOS P. 4 Y 13**



**Desafían a la pandemia**

Hartos del confinamiento y con un incremento en los contagios, algunas familias salieron a festejar el Día del Padre, a pesar del llamado de la jefa de Gobierno a quedarse en casa para proteger su salud. Esta semana la capital seguirá en semáforo rojo y no se abrirán hoteles ni centros comerciales, como se había previsto CDMX P. 8

**Mil 44 muertos por Covid reportados en un día MÉXICO P. 3**



**La pandemia en los estados**

- Edomex. Abren parques y jardines al 30%, solo para ejercitarse.
- San Luis Potosí. Con capacidad hospitalaria óptima para atender pandemia.
- Oaxaca. Decide permanecer en semáforo rojo; sin condiciones para reabrir.

ESTADOS P. 11 Y 12

**Congreso lleva al límite revisión de leyes para T-MEC**

Ante la falta de condiciones sanitarias y consensos, se pospuso el periodo extra para revisar las leyes del T-MEC, ahora se perfilan sesiones para el 29 y 30 de junio, a unas horas de la entrada en vigor del acuerdo, prevista para el 1 de julio. En tanto, México y Canadá acordaron mejorar la protección sanitaria de jornaleros mexicanos MÉXICO P. 6



HOY ESCRIBEN

La mayoría del Gabinete se pasó el fin de semana tuiteando mensajes de apoyo a la secretaria de la Función Pública, Irma Sandoval, señalada en un reportaje de omitir inmuebles de valor millonario en su declaración de bienes... pero no hubo ni un mensaje sobre la violencia desatada en Guanajuato

**ADRIÁN TREJO P. 3**



José Ureña P. 5  
 Carlos Ramírez P. 6  
 Carlos Pavón P. 8  
 Martha Hilda González P. 11

Omar Sánchez de Tagle P. 13  
 Alfredo Huerta P. 17  
 Ana María Alvarado P. 20  
 Alberto Latí P. 23

**EL CLIMA**  
 MARTES 23 DE JUNIO  
 Tormentas  
 ↑ 22°C  
 ↓ 14°C



**NACIONAL**

## Epicentros de la violencia

Los asesinatos y reacciones violentas de los grupos del crimen organizado azotan varias regiones del país. En diferentes hechos, las autoridades locales y federales se vieron rebasadas de nueva cuenta

**16**

**INDIGONOMICS**

## Pandemia al interior

El aumento de casos positivos y decesos de COVID-19 en Petróleos Mexicanos pone en evidencia el problema que enfrenta la petrolera para garantizar la protección de sus trabajadores

**24**

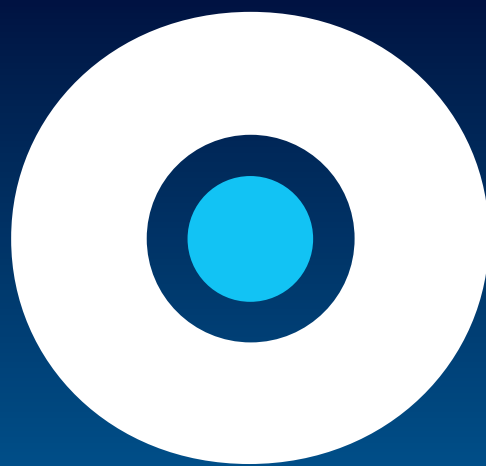

REPORTERÍA  
**Indigo**

QUINCE DÍAS

EDICIÓN MEXICO

MARTES 22

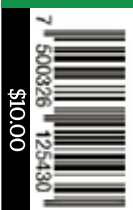

# TRABAJO DOBLE

Además de los retos que enfrentan en medio de la pandemia de coronavirus, las empleadas del sector salud que están adscritas a un área COVID y cuidan a uno o más hijos, tienen más probabilidades de padecer estrés, depresión y ansiedad ante la posibilidad de contagiarse e infectar a sus seres queridos



# OVACIONES

MARTES 23 DE JUNIO DE 2020 | NUMERO 25598 AÑO LXXIII

OVACIONES protege la ecología y se imprime en papel reciclado

<http://www.ovaciones.com>

## Lloro por México; 56% da positivo: epidemiólogo

Eric Feigl-Ding, epidemiólogo de la Universidad de Harvard, alertó que en México el 56 por ciento de las pruebas de Covid-19 dan positivo, lo que no sucedía en Nueva York, Madrid o Lombardía en sus peores momentos.

-Lloro por México, tuiteó el científico y coincidió con otros análisis que sugieren aplicar más pruebas para detectar a tiempo los casos.

Ver página 2

## Es 43%; evitar saturación fue el plan: Gatell

POR URBANO BARRERA

El subsecretario de Salud, Hugo López-Gatell, rebatió ayer al epidemiólogo de Harvard Eric Feigl-Ding y dijo que la positividad en México no es de 56 por ciento sino de 43.

Insistió en que el objetivo siempre fue evitar que los hospitales se saturaran.

Ver página 2

## 23 mil pruebas en la CDMX: 44% es positivo

POR AIDA RAMIREZ

Eduardo Clark, director general de gobierno digital de la Agencia Digital de Innovación Pública del gobierno capitalino, afirmó que desde hace poco más de una semana se han hecho 23 mil pruebas para la detección del coronavirus SARS-CoV-2, de las cuales más de 10 mil personas han resultado positivas, esto es, 43.47 por ciento.

Ver página 16

## Reportan 759 muertes y otros 4 mil 500 casos

Ver página 2

Tras captura de la madre del jefe del cártel Santa Rosa de Lima

# Cercan refinería de Salamanca por El Marro

SALAMANCA, Guanajuato.- La refinería de esta ciudad fue cercada anoche, luego de las amenazas de José Antonio Yépez, El Marro y líder del Cártel de Santa Rosa de Lima, tras el operativo del sábado en el que fue detenida su madre, una hermana y una prima.

Tras la captura de 26 personas en Celaya, Salamanca, Cortázar y Juventino Rosas, las autoridades reportaron incendios y estallidos en al menos 14 de los 46 municipios de Guanajuato el sábado, así como bloqueos carreteros.

En un video de 3 minutos

difundido la noche del sábado, El Marro, al borde del llanto, asegura que se rifará -va a mantener la lucha- hasta que valga madre, pero, advierte, no se rendirá y reclamó que se hayan metido con las mujeres.

El domingo, en un segundo video, sentado en una silla y con una ametralladora, reclamó a las autoridades federales y estatales que se hayan metido con su familia al aprehender a su madre y acusó al gobierno de estar coludido con el Cártel Jalisco Nueva Generación (CJNG), encabezado por Nemesio

Oseguera Cervantes, El Mencho.

Ambas organizaciones se disputan el control de Guanajuato, conocido por ser un centro turístico, industrial y, por ende, una zona de contrabando de droga y combustible.

Ver página 10

## Guanajuato era insostenible, afirma AMLO

Ver página 3

## Seré guardián de la elección, advierte AMLO

POR URBANO BARRERA

El presidente Andrés Manuel López Obrador garantizó ayer que no intercederá en las funciones del Instituto Nacional Electoral (INE), pero será un vigilante para evitar que se cometan fraudes en las elecciones del próximo 6 de junio, en 15 estados de la República.

En conferencia de prensa en Palacio Nacional, comentó que es su obligación denunciar si no se cumple con la ley.

Ver página 3

## Córdova y Murayama: toca al INE

POR AIDA RAMIREZ MARIN

El presidente del Instituto Nacional Electoral (INE), Lorenzo Córdova Vianello aseguró que es y será el Instituto el "guardián de las elecciones" del 2021, y que las declaraciones hechas por el presidente Andrés Manuel López Obrador, es un llamado de atención dirigido a sus subordinados, principalmente a quienes tienen en sus manos recursos y programas sociales.

Ver página 3

## VENTANA

*Ese 0.56 por ciento es inolvidable.*

## OPINION

## DIA HABIL

Alberto Montoya



## MATAN A 15 EN OAXACA

OAXACA, Oax.- Un ataque armado contra pobladores del municipio San Mateo del Mar causó al menos quince muertos. Se dirijan a una asamblea de información que realizarían con otras autoridades comunitarias, en Huazantlán del Río.

Ver página 11



**Sin servicio** En el Estado de México, fueron suspendidas 11 funerarias durante la contingencia sanitaria por el nuevo coronavirus.

- Entre los motivos principales está el incumplir con medidas de seguridad e higiene establecidas por las autoridades para la mitigación de riesgos por Covid-19.
- De acuerdo con información de la Comisión para la Protección contra Riesgos Sanitarios, también se colocaron sellos de suspensión a establecimientos por no contar con la documentación que acredite su operación.
- Además, la infraestructura no cumple con la normatividad y no hay condiciones higiénico-sanitarias.
- Estos se ubican en Ecatepec, Tecámac, Toluca, Zumpango, Ixtapalapa, Cuautitlán Izcalli, Nezahualcóyotl, Teotihuacán, Rayón, Xalatlaco y Acolman. **Dzohara Limón**



**556** defunciones registradas en Ecatepec.

**486** personas han muerto en Neza por el virus.

**143** decesos en Cuautitlán Izcalli.

@reformaciudad ciudad@reforma.com

# CIUDAD

MARTES 23 / JUN. / 2020 / Tel. 555-628-7176 / Editor: Inti Vargas

HOY: LLUVIAS MÍN. 14°C MÁX. 22°C NO CIRCULA ROSA 7 y 8 VERIFICACIÓN APLAZADA

En caso de presentar síntomas, manda un SMS con la palabra covid19 al 51515 y contesta las preguntas.

**CRÓNICA: FOCO ROJO**



Las trabajadoras señalan que laboran sin contrato y algunas sin Seguridad Social en el hospital.

## De riesgo y sin contrato

ALEJANDRO LEÓN

Son las encargadas de llevar el material clínico usado por personal médico a los contenedores de basura y de mantener limpio el Hospital General Las Américas, en Ecatepec. Sin embargo, las trabajadoras de limpieza del nosocomio acusaron que trabajan sin contrato.



Las Américas fue habilitado para atender casos de Covid.

Incluso, algunas de ellas, quienes son de reciente ingreso, no cuentan con número de Seguridad Social.

En tanto, empleadas que llevan dos años en la institución, describieron que apenas hace un mes les dieron dicha prestación.

Por la pandemia, el hospital fue habilitado para atender a pacientes infectados de Covid-19.

Las trabajadoras de limpieza laboran en el nosocomio a través de la empresa Eco Business y quienes son de reciente ingreso ganan mil 800 pesos a la quincena.

Explicaron que corren el riesgo de ser infectadas del virus, pues deben limpiar todas las áreas del inmueble, como Rayos X, qui-

rófano o la zona de descanso de los médicos.

“No (firmó contrato laboral), más que la tarjeta en donde nos pagan. No tengo Seguridad Social.

“Está el riesgo porque entran las compañeras a las áreas con pacientes con Covid, salen de ahí, es lo mismo. Ahora si que la necesidad nos hace estar aquí”, dijo una de las trabajadoras.

Otra trabajadora de limpieza, quien es de la tercera edad, explicó que lleva tres años laborando en el sitio, pero lo hace sin haber firmado un contrato.

“Luego falta gente y nos ponen a trabajar en diferentes áreas. La necesidad, tiene uno que trabajar”, expresó.

REFORMA buscó a Eco Business. Una mujer, quien dijo que no podía dar su nombre, aseguró que los 46 trabajadores de limpieza que tienen en el Hospital General Las Américas laboran bajo un contrato.

En tanto, el Edomex señaló que en licitaciones contratan los servicios de limpieza mediante empresas que hayan presentado la mejor propuesta.

## Piden bajar velocidad en Insurgentes Sur

AMALLELY MORALES

Expertos en movilidad urgen reducir la velocidad en Insurgentes Sur, que actualmente está en 60 kilómetros por hora, en un tramo que converge con la ciclovía emergente.

En la clasificación de vialidades y sus velocidades dentro del Reglamento de Tránsito y la Ley de Movilidad, no se contemplan los 60 kilómetros para ningún caso.

El argumento de la Secretaría de Movilidad para hacer el cambio fue que esa es la velocidad real a la que circulan los automóviles. Pero algunos llegan a los 80 kilómetros, aunque los ciclistas circulan entre a 25 o 30 kilómetros por hora.

“Cerca de las escuelas el límite de velocidad es de 20, lejos de respetar la norma de 50 kilómetros por hora, ponen Insurgentes a 60 invitando al automovilista a que

pise el pedal y rebase el límite. “Recordemos que la velocidad que se tiene en las calles, no es un capricho, el tema es resguardar la vida”, aseguró Alejandra Olguín, miembro de Cultura Vial.

Al inicio de la Administración, algunos tramos de vías primarias fueron cambiados a 80 kilómetros por hora, incluido Insurgentes Sur. Sin embargo, en abril anunciaron su reducción a 60.

La última modificación se hizo tras un acuerdo de la Comisión de Clasificación de Vialidades, pero este grupo no tiene la atribución de cambiar las velocidades en avenidas, de acuerdo con la Ley de Movilidad.



La velocidad en Insurgentes Sur es de 60 km/h.

**ASESINAN A TRANSPORTISTA**

Javier Sabino Pérez, dirigente de una organización de transportistas del oriente del Edomex, fue ejecutado en el centro de la localidad. Se desempeñaba como asesor de la Confederación Libertad de Trabajadores de México y fue atacado a balazos la tarde de ayer. **Elthon García**

**avisos**

Encuétralos en la página 4

55-5140-5140

# Indaga CDMX a 12 médicos

Abre FGJ investigación

Investigan alteración de certificados y de actas de defunción ligadas con Covid

SELENE VELASCO

La Fiscalía General de Justicia (FGJ) indaga a, por lo menos, 12 médicos y dos funcionarios públicos por alteración de certificados y actas de defunción relacionados con Covid-19.

REFORMA publicó el 21 de mayo que “coyotes” ofrecían paquetes de inhumación o cremación exprés desde 500 a 15 mil pesos, al exterior de sedes del Registro Civil.

Incluso, los vendían con actas y certificados de defunción con la causa que eligiera el comprador, por ejemplo para negar o asentar un deceso por Covid-19, con lo que podrían tramitar apoyos gubernamentales.

Tras esto, la Secretaría de Seguridad Ciudadana (SSC) realizó un operativo en el que detuvo a siete falsificadores.

Ayer, fuentes cercanas a la investigación informaron que la Fiscalía identificó como sus posibles cómplices a cinco mujeres y siete hombres: Brenda, Judith, Verónica, Mayra y Eunice, así como Mario, Miguel, Gonzalo, Andrés, Irwing, Víctor y Juan.

De acuerdo con la indagatoria, todos fueron suspendidos, pero hasta ayer no se había confirmado si alguno fue detenido.

Los sospechosos son acusados por el delito de falsificación o alteración y uso indebido de documentos.

En la investigación se ha detectado que los médicos presuntamente firmaron y alteraron certificados foliados de la Agencia de Protec-

**Claudia Sheinbaum, Jefa de Gobierno**

Hay un trabajo muy intenso que realiza el Consejero Jurídico, la Secretaría de Gobierno nos ha estado apoyando también en este proceso y en su momento la SSC.

**Asentado**

El 21 de mayo se publicó que los ‘coyotes’ ofrecían paquetes funerarios durante la emergencia sanitaria.

**Falsifican actas de defunción**

SELENE VELASCO

Los “coyotes” expandieron su negocio. Ahora ofrecen paquetes funerarios “expres”, actas de defunción con causas de fallecimiento al gusto y certificados de sospecha de Covid-19 para que el beneficiario obtenga apoyos gubernamentales.

REFORMA comprobó que tras la activación de la Fase 2 de la emergencia sanitaria, hombres y mujeres trabajan con el horario de los juzgados del Registro Civil, sin restricciones y frente a policías.

En Arco de Béltun, un hombre ofrece certificados desde 500 pesos, en 30 minutos y con la “garantía” de que se lo entrega personal de guardia en el Registro Civil que permanece cerrado.

Al exterior de la Agencia de Protección Sanitaria de la CDMX, Josué lo ofrece desde mil 500 pesos, con la causa de muerte al gusto y la sujeta firma de un médico.

“Le ponemos si quieres unos cinco años de alcoholismo, diabetes, hipertensión”, dice al teléfono mientras afirma laborar para 2 funerarias.

También oferta certificados de defunción por pulmón o neumonía atípica y sospecha de Covid-19.

Con esos, afirma el “siguor”, basta para acceder al apoyo que ofrece el Gobierno capitalino de cremación o inhumación gratuita por muerte confirmada o sospecha de Covid-19.

El ‘coyote’ cobra mil 500 pesos por las actas.

Pedían pagaderos \$50 mil por cada enfermo de NL.

ción Sanitaria. Alrededor de mil documentos con los folios fueron reportados como robados y, posteriormente, detectados tanto por personal de la Secretaría de Salud como de la Consejería Jurídica.

Una fuente señaló que algunos de los doctores pertenecen tanto a la red de salud local, como a la federal.

La Jefa de Gobierno, Claudia Sheinbaum, dijo que entre los médicos acusados, la mayoría, no laboraban en la Administración local.

“Son médicos privados que estaban vinculados con esta red que vendía certifi-

**Sin medidas**

Más de 60 habitantes de Iztapalapa cruzaron la demarcación, la mañana de ayer, para realizar una procesión, con un cuerpo de una persona fallecida presuntamente por Covid-19.

## Temen que muertes en la Ceda sean más

REFORMA / STAFF

Los vendedores de la Central de Abasto (Ceda), en la Alcaldía Iztapalapa, señalaron que en el mercado mayorista han muerto docenas de personas a causa del Covid-19.

De acuerdo con un reportaje publicado por el diario The Washington Post, los decesos se cuentan en esas cantidades desde que inició pandemia.

El diario también señala que en México los pobres tienen un menor acceso a

servicios de salud adecuados. Además, padecen altos niveles de diabetes, hipertensión y obesidad.

En la Central de Abasto las autoridades han reconocido 23 infectados y 2 decesos a causa de la pandemia.

De acuerdo con los testimonios, la realidad al interior del mercado mayorista es más grave.

El mes estadounidense se cita que vendedores de jitomate y trabajadores han muerto a raíz de la pandemia al continuar acudiendo

**Más muertos**

De acuerdo con el WP, los muertos se miden por docenas.

**23** infectados reconocidos por la Ceda.

**2** decesos oficiales a causa del virus.

a laborar por las condiciones de pobreza en las que viven.

REFORMA publicó en abril que proveedores acusaron que al inicio de la emer-

gencia sanitaria en la Ciudad, las medidas en el mercado mayorista no se reforzaron pese a que diariamente decenas de personas descargaban productos.





Editor: Joel Ruiz  
 Coeditora: Johana Robles  
 metropoli@eluniversal.com.mx  
 Tel: 5709 1313 Ext: 4524 y 4521  
 eluniversal.com.mx/metropoli  
 @Univ\_Metropoli ● El Universal Metropoli

# METRÓPOLI

## Terapia a policías, para controlar crisis por estrés

- Unidad de SSC trata síndrome de uniformados
- Hay 70 elementos especializados en el tema

KEVIN RUIZ  
 —metropoli@eluniversal.com.mx

En las filas de la policía capitalina existe una cifra negra de elementos con síndrome de estrés posttraumático generado a consecuencia de su trabajo, que pudiera provocar conductas conflictivas o violentas en ámbitos públicos y personales. Problemática que será atendida en la nueva Unidad de Atención y Referencia Psicológica de la Secretaría de Seguridad Ciudadana (SSC).

La Unidad estará conformada por 100 psicólogos —en un primer momento— que forman parte de la policía capitalina. De ellos, al menos 70 están especializados en el manejo de la crisis.

Estos elementos podrán asistir a sus compañeros de manera inmediata, ya sea en el lugar donde se cometió un hecho delictivo o posterior a ello.

El subsecretario de Desarrollo Institucional de la policía capitalina, Bernardo Gómez del Campo Díaz Barreiro, comentó que aunque no saben el número exacto de elementos con este síndrome, buscan prevenirlo y corregir las conductas que se deriven de ello.

En entrevista con EL UNIVERSAL, explicó que la creación de esta unidad psicológica, la cual entró en



Se desconoce el número exacto de policías capitalinos que sufren estrés posttraumático, por lo que se busca prevenir ese síndrome, indicó la SSC.

vigor el 17 de junio, al ser publicado su decreto en la *Gaceta Oficial de la Ciudad de México*, es detectar manifestaciones emocionales entre los uniformados y generar un autocontrol que se refleje al momento de atender algún hecho delictivo.

“La respuesta de un policía con tratamiento [psicológico] es que tenga seguridad en sí mismo; identificará el trastorno y se verá plasmado en la convivencia cotidiana con

“La respuesta de un policía con tratamiento [psicológico] es que tenga seguridad; identificará el trastorno y se verá en la convivencia cotidiana”

**BERNARDO GÓMEZ DEL CAMPO**  
 Subsecretario de Desarrollo Institucional de la policía capitalina

un ciudadano. [Será un] policía menos violento, con más argumentos y más diálogo.

“Un elemento que tenga que controlar una manifestación tendrá autocontrol de él mismo y va a saber cómo responder ante una [posible] agresión”, dijo.

El funcionario comentó que el estrés posttraumático se puede generar después de un enfrentamiento o por alguna vivencia que impacta la vida personal de los elementos.

Bernardo Gómez del Campo, quien fuera jefe general de la Policía de Investigación (PDI), reconoció que la SSC no ha identificado el número de policías —de los 83 mil que conforman la corporación— que tengan conductas conflictivas generadas por este síndrome.

Aseguró que la salud mental y psicológica de los policías capitalinos no es un tema de emergencia para la institución, por lo que se debe entender la creación de la Unidad de Atención y Referencia Psicológica como un tema preventivo.

“No se tiene en la policía cuántos pudieran sufrir [el estrés posttraumático], porque primero debemos definir ese concepto y de ahí utilizar algún instrumento científico que nos pudiera arrojar una cifra”.

Precisó que los policías no están deshumanizados y que la mayoría tiene buena atención ante la ciudadanía, por lo que, afirmó, están a tiempo para prevenir.

“El policía continuamente está expuesto a situaciones de alto riesgo emocional, desde una persecución hasta encontrarse con una víctima o peor aún, estar presente en la muerte de un compañero o de una persona. [Esas situaciones] van generando un impacto emocional muy fuerte y todo ello va mermando la actividad personal, familiar e institucional”, explicó.

La recién creada Unidad de Atención y Reacción Psicológica de la SSC fue promovida por la Subsecretaría de Desarrollo Institucional en conjunto con la Subsecretaría de Participación Ciudadana y Prevención del Delito. ●

## Cita comisión disciplinaria a 22 médicos

REBECA JIMÉNEZ  
 —metropoli@eluniversal.com.mx

Un total de 22 médicos y enfermeras del Hospital de Traumatología de Lomas Verdes del IMSS fueron citados ante la Comisión Mixta Disciplinaria por denunciar el uso de bolsas de plástico y falta de equipo de protección personal para la atención de pacientes con sospecha o confirmados con Covid-19.

Traumatología de Lomas Verdes no es un hospital Covid-19, puntualizaron autoridades del IMSS, quienes confirmaron que hasta el fin de semana había 20 trabajadores de esta unidad positivos a coronavirus.

En contraste, trabajadores del hospital afirman que son más de 100 empleados los que han resultado positivos a la nueva enfermedad.

“Tenemos miedo de contraer el virus, por ello reiteramos la petición de contar con equipo de protección personal completo y que se establezcan rutas especializadas que pasen por el tipo de pacientes (...) Hemos usado hasta bolsas de plástico”, dijeron.

Tras denunciar y señalar a sus superiores, 22 médicos y enfermeras han sido citados ante la Comisión Mixta Disciplinaria para un proceso de investigación que puede conducir desde el descuido de días laborados hasta el despido, comentó uno de sus representantes.

“Después de haber hecho pública nuestra situación, hemos sido acusados con citatorios para comparecer ante la Junta Disciplinaria”, afirmó la doctora Rebeca Jiménez. ●

## Lluvia provoca caída de árboles e inundaciones



La fuerte lluvia provocó graves inundaciones que elementos de la SSC tuvieron que apoyar a los conductores en algunos puntos de Viaducto.

- Causa afectaciones en al menos siete alcaldías y oriente del Valle de México

DAVID FUENTES  
 Y EMILIO FERNÁNDEZ  
 —metropoli@eluniversal.com.mx

La tormenta que cayó la mañana de este lunes dejó serias afectaciones en algunas vialidades, así como la caída de árboles, accidentes vehiculares e inundaciones tanto en la Ciudad de México como en la zona oriente del Valle de México, principalmente en el ayuntamiento de Ecatepec.

Alrededor de las 05:30 horas se registró la precipitación, la cual estuvo antecedida de un fuerte trueno y relámpagos por lo menos en cuatro alcaldías de la capital.

La Secretaría de Seguridad Ciudadana (SSC) reportó tres encharcamientos en las alcaldías de Benito Juárez, Coyacán, Iztapalapa, Magdalena Contreras, Milpa Alta, Tláhuac y Tlalpam.

Por esa situación, se dispusieron 594 efectivos, 207 unidades y 16 grúas, las cuales recorrieron las zonas donde se generaron encharcamientos y afectaciones en vialidades primarias y sitios que rebasaron la capacidad de infraestructura del sistema de drenaje; además, las autoridades mantuvieron su presencia en accesos controlados.

Grandes encharcamientos. Los encharcamientos de consideración se registraron en Estío y José F. Gutiérrez, colonia Ángel Zimbrón, alcaldía Azcapotzalco; Ele 4-Sur (Xola) y Calzada de Tlalpam, colonia Alamos, así como en Pampas y Cal-

zonas de la llamada Quinta Zona, en Ecatepec, se vieron afectadas por las fuertes lluvias. Las autoridades no reportaron lesionados.

sanada Santa Anita, colonia Moderna, ambas en la Benito Juárez.

En la Cuauhtémoc, las inundaciones se ubicaron en: Viaducto y San Antonio Abad, colonia Asturias; Viaducto y Simón Bolívar, colonia Algarín; Orizaba y Huatubampo, colonia Roma Norte; y Doctor Terrez y Doctor Jiménez, colonia Doctores.

En tanto, en Ecatepec, se reportaron afectaciones en al menos siete colonias de la llamada Quinta Zona, donde el nivel del agua subió en algunas calles por averías en dos cárcamos. El líquido entró a 25 viviendas, sin que personas hayan resultado lesionadas por esta situación.

De igual forma, el centro comercial Plaza Aragón, ubicado en la avenida Central, se anegó, pero personal del lugar se encargó de atender la emergencia sin que se presentaran incidentes mayores.

Mario Luna Escamán, director del Sistema de Agua Potable, Alcantarillado y Saneamiento de Ecatepec (Sapase), informó que la lluvia se prolongó durante casi cinco horas y que se presentaron afectaciones en los cárcamos 16 y 26, ubicados en las colonias Polígono 2 y Nueva Aragón, respectivamente.

En esta zona de Ecatepec existen seis cárcamos adscritos al Circuito Exterior Mexiquense que desalojan las aguas residuales y de lluvia de la región hacia el Canal de Sales. ●



La SSC reportó encharcamientos en las alcaldías Benito Juárez, Coyacán, Iztapalapa y Magdalena Contreras, entre otras.



Las colonias Polígono 2 y Nueva Aragón, en Ecatepec, fueron las más afectadas, tras la lluvia que se prolongó cinco horas.



En algunas zonas de Ecatepec el agua entró a unas 25 viviendas, sin que se reporten personas lesionadas.



**Reconocen capacitación de Tribunal.** El Tribunal Electoral de la CDMX obtuvo el reconocimiento del Instituto de Transparencia, Acceso a la Información Pública, Protección de Datos Personales y Rendición de Cuentas al acreditar que capacitó a la totalidad de su personal en materia de transparencia, en 2019, a través de los contenidos generados por dicho instituto.



Foto: Especial

comunidad@gimm.com.mx @Comunidad\_Exc

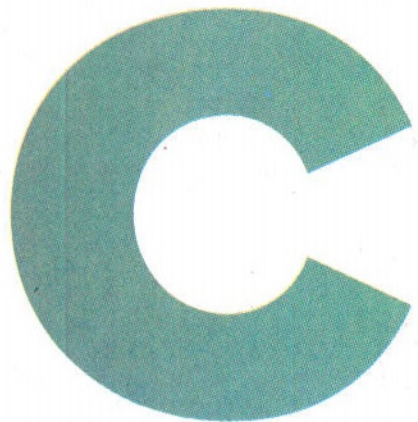

**COMUNIDAD**  
EXCELSIOR MARTS 23 DE JUNIO DE 2020

**GACETA OFICIAL DE LA CDMX**

**Avalan que jefa de Gobierno modifique el presupuesto**

POR GEORGINA OLSON  
georgina.olson@gimm.com.mx

En la *Gaceta Oficial de la Ciudad de México* se publicó ayer la reforma a la Ley de Austeridad local, aprobada por el Congreso local el viernes pasado, en la que se le dieron facultades a la jefa de Gobierno para modificar el presupuesto del 2020 (por la pandemia de covid-19) sin necesitar la aprobación del Legislativo.

El artículo 23 Bis señala

que la modificación se puede dar cuando haya una disminución de recaudación fiscal por una emergencia sanitaria o por un desastre natural.

La jefa de Gobierno, Claudia Sheinbaum, dijo en conferencia de prensa que hasta finales de este mes se sabrá si hubo o no una reducción en los ingresos.

"A finales del mes de junio vamos a poder hacer realmente una revisión, si hubo disminución en los ingresos, o sea, si no hay recuperación

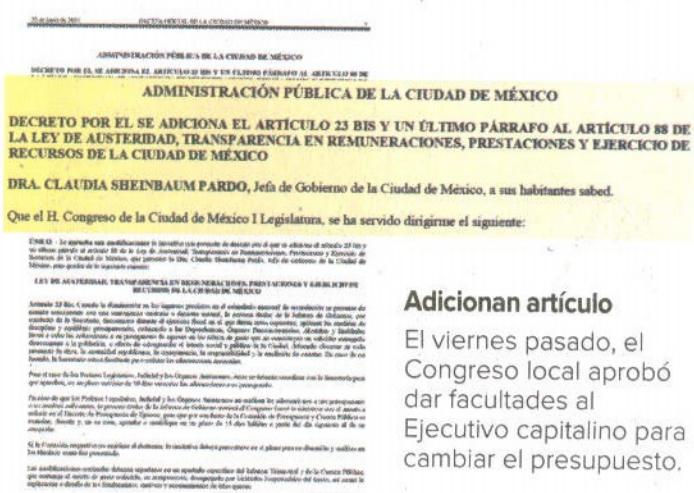

**Adicionan artículo**  
El viernes pasado, el Congreso local aprobó dar facultades al Ejecutivo capitalino para cambiar el presupuesto



Foto: Mauricio Hernández

Los agentes de la Policía de Investigación aseguraron dos vehículos de lujo, un Porsche Macan y un Chevrolet Corvette.

ÁLVARO OBREGÓN

**Cae brazo armado de Los Rodolfos**

El Yayo es jefe de sicarios del grupo delictivo que se disputa la venta de droga en el sur de la ciudad

POR GERARDO JIMÉNEZ  
gerardo.jimenez@gimm.com.mx

Gerardo Mora Corona, alias *El Yayo*, considerado como el brazo armado del grupo delictivo de *Los Rodolfos* (organización que disputa la venta de drogas en la zona sur de la ciudad) fue detenido junto con un cómplice, Víctor Alberto Duran Hernández, en una residencia de la colonia Florida, en Álvaro Obregón.

La Fiscalía General de Justicia de la CDMX informó que durante la captura de estos dos hombres se aseguraron 30 dosis y cerca de 400 gramos de cocaína, 32 dosis de marihuana, un arma de fuego con cartuchos útiles, dos teléfonos celulares y dos vehículos de lujo, un Chevrolet Corvette y un Porsche Macan.

Ambos son acusados por su probable participación en la comisión de delitos contra la salud, en su modalidad de narcomenudeo.

*Los Rodolfos* son considerados generadores de violencia por el control, venta y distribución de droga, principalmente en el Barrio de San Diego, en Xochimilco. Disputan el territorio con sus grupos antagonistas en Tlalpan, Iztapalapa, Coyoacán, Milpa



**Otras detenciones**

El pasado 6 de febrero, la PDI detuvo a David Castillo, *El Gnomu*, identificado como uno de los colaboradores más cercanos del líder de *Los Rodolfos*, *La Cotorra*.

Alta y Tláhuac, esta última considerada como zona de operación del Cártel de Tláhuac, así como en los municipios de Los Reyes la Paz, Nezahualcóyotl y Ecatepec, en el Estado de México.

Héctor Rodolfo Rodríguez Morales alias *El Gordo*, líder de la organización delictiva, coordina la venta y distribución de droga en Xochimilco, así como a las células encargadas del cobro de piso a comerciantes. *El Yayo* dirigía las células de sicarios, está relacionado con varios homicidios en la CDMX, entre ellos la muerte de cinco jóvenes presuntos vendedores de drogas al menudeo en los Culhuacanes, en septiembre de 2019.

Desde febrero, la Policía de Investigación y la Secretaría de Seguridad Ciudadana intensificaron operativos en colonias como Nativitas y La Cebada para tratar de minar la estructura delictiva, que comenzó desplazarse a poblados de Xochimilco.



POR GEORGINA OLSON  
georgina.olson@gimm.com.mx

Del 11 de junio a la fecha, la Agencia Digital de Innovación Pública (ADIP) ha contactado sólo a mil 743 personas que convivieron con alguno de los nuevos casos de contagio por covid-19 (seis mil 632 registró la dependencia esos días). Esto representa que la estrategia de Programa de Detección, Protección y Resguardo de Casos Covid-19 y sus Contactos ha tenido un alcance de 26.28 por ciento de posibles contagios.

Para el epidemiólogo Malaquías López Cervantes esto es insuficiente para frenar los contagios.

El también profesor de salud pública de la Facultad de Medicina de la UNAM dijo a *Excélsior* que: "No es creíble que haya un número tan reducido de contactos. Se debe implementar sin dilación, una estrategia para encontrar a los contactos (de todas las personas contagiadas) y prevenir nuevas infecciones".

Este diario publicó ayer que, de acuerdo a López Cervantes, para que una estrategia de detección y seguimiento de casos por este virus sea eficaz, la autoridad tendría que contactar por lo menos a dos personas con las que el contagiado tuvo mayor trato, para que se hicieran la prueba.

**COOPERAN CON DIFICULTAD**

Trascendió que el gobierno local ha tenido dificultades para que las personas contagiadas de coronavirus den datos de contacto de las personas con las que convivieron en los últimos días.

El epidemiólogo Malaquías López señala que para que la estrategia funcione se debe localizar y analizar, por lo menos, a dos personas que han tenido contacto con casos positivos de Sars-CoV-2



**1,434**  
PRUEBAS

de Sars-CoV-2 diarias realiza el gobierno de la Ciudad de México; para julio podrá hacer 2,700.



Si reciben una llamada de Locatel en la que les informan que ustedes estuvieron en contacto con una persona que es positiva de covid, comprendan que es una llamada informativa y que ustedes nos puedan ayudar haciéndose la prueba."

CLAUDIA SHEINBAUM  
JEFA DE GOBIERNO

Al respecto, la jefa de Gobierno, Claudia Sheinbaum, señaló que Locatel es la dependencia que se encarga de llamar a los casos positivos de Sars-CoV-2 para tener un control.

"Se les explica de qué se trata, que se resguardarán sus datos personales, que no se va a dar su nombre, y a partir de allí es que muchos de ellos nos dan el contacto o nos dicen que ellos mismos les van a llamar (a las personas con las que convivieron)".

En conferencia de prensa, explicó que cada vez son más las personas que apoyan para dar datos de las personas con quienes convivieron

o que ayudan a llamar a sus contactos, sin embargo, no abundó en la cifra de personas asociadas a los enfermos. Sheinbaum manifestó a los ciudadanos que el objetivo de la estrategia implementada por la ADIP es disminuir los contagios.

"Si reciben una llamada de Locatel en la que les informan que ustedes estuvieron en contacto con una persona que es positiva de covid, comprendan que es una llamada informativa y que ustedes nos puedan ayudar haciéndose la prueba y, al mismo tiempo, resguardándose en casa, mientras esto ocurre".

En la videoconferencia, Eduardo Clark, director general de Gobierno Digital de la ADIP, explicó que en las últimas dos semanas se realizaron 33 mil 41 pruebas de covid-19 en la Ciudad de México, de las cuales 44 por ciento fue positiva, es decir, que hubo alrededor de 14 mil 538 casos confirmados.

De esas pruebas, el gobierno capitalino realizó 20 mil 84.

Por ahora, la cantidad promedio de exámenes diarios que analiza la administración local es de mil 434. Se espera que llegue a su máxima capacidad, de dos mil 700 pruebas diarias, en julio.

**AUMENTA MOVILIDAD**

**Más coches en el Centro**

A pesar de que la Ciudad de México sigue en semáforo rojo y la movilidad debería ser reducida, el tránsito en calles del Centro Histórico ha aumentado progresivamente.

Ayer en Eje Central y avenida Juárez había una fila de vehículos para incorporarse a 5 de Mayo; también había lista de espera para entrar a un estacionamiento.



Fotos: Salomón Ramírez



Foto: Cuartoscuro

El Yayo, jefe de sicarios de Los Rodolfos, fue trasladado a las instalaciones de la Fiscalía Especializada, en avenida Jardín.





INDICES MÁXIMOS DE CALIDAD DEL AIRE HASTA LAS 19 HORAS DE AYER									
Ozono	máximo	hora	Centro	18	pm-10	máximo	hora	Centro	19
Noroeste	57	18	Suroeste	98	Noroeste	71	08	Suroeste	43
Noreste	63	18	Sureste	102	Noreste	52	09	Sureste	62

HOY NO CIRCULA  
Vehículos con engomado ROSA  
terminación numérica de placas 7 y 8  
Hologramas 1 y 2

VECINOS REITERAN SU OPOSICIÓN AL PROYECTO

# Trabajadores de inmobiliaria en torres Santa Fe ya están en la obra

Pobladores dicen que el agua apenas alcanza para ellos y el tránsito vehicular es desastroso

SANDRA HERNÁNDEZ GARCÍA

Al mismo tiempo en que se realiza la consulta ciudadana para que la comunidad opine sobre el proyecto inmobiliario Origina, dentro del predio donde se erigen dos torres, en la zona de Santa Fe, es evidente el movimiento de trabajadores con presencia de maquinaria pesada.

En el perímetro de la obra, ubicada en la colonia Contadero, pueblo San Mateo Tlaltenango, trabajadores con chalecos y cascos se desplazan constantemente en el área de construcción, mientras adentro se encuentran varias máquinas excavadoras para edificar ambos inmuebles de 30 niveles.

En el perímetro se ve una lona que contiene los datos de la obra, así como carteles sobre las medidas sanitarias para prevenir el Covid-19.

Hasta el mediodía de ayer, en uno de los módulos en los que se realiza la consulta presencial, ubicado a la entrada del parque La Mexicana, llegaron unas cinco personas a opinar sobre el proyecto.

De acuerdo con testimonios, tan sólo en ese módulo habían llegado 200 personas, aproximadamente, desde que comenzó el proceso.

Entre los que acudieron ayer destacaron tres personas, habitantes del pueblo, quienes revelaron que su voto era en contra debido a los

problemas de movilidad y falta de agua que podría generar.

“Estamos totalmente en contra por el tránsito vehicular que de por sí hace un desastre pasar por ahí. Estamos preocupados por el agua también, que ni siquiera alcanza para nosotros los pobladores. Nosotros vamos a seguir corriendo la voz para que puedan venir a votar la mayor cantidad de personas posibles”, afirmó un hombre que pidió el anonimato.

También arribó un señor que recogió tres formatos de cuestionario, los cuales llevó a su jefe.

La consulta consta de una hoja en la que se pregunta el nombre de la persona, la procedencia y el contacto telefónico y correo electrónico. Los encargados advierten que los datos personales serán protegidos, de acuerdo con la ley.

Además, se presentan tres opciones diferentes a escoger: “Estoy de acuerdo con el proyecto”, “No estoy de acuerdo” y “Me es indiferente”, con una pregunta sobre el porqué de la respuesta.

Al reverso se presenta una tabla donde los interesados podrán opinar sobre diversos aspectos como agua, seguridad y movilidad del proyecto inmobiliario.

El predio donde se edifican las torres está sobre la carretera San Mateo-Santa Rosa 99, una vialidad de sólo dos carriles.



Debido a que es la única vía de entrada y salida de la zona, los pobladores alertaron que la construcción empeorará el tránsito vehicular.

“Del pueblo de San Mateo a la Universidad Iberoamericana son siete kilómetros, y sólo para recorrer esa distancia hago una hora en un día normal de ida y de regreso,

y estamos hablando de que todavía no están funcionando los edificios. ¿Te imaginas qué va a pasar con el tráfico cuando esté listo el proyecto?”, alertaron los vecinos.

Las torres, que se construirán en un terreno de uso habitacional plurifamiliar, albergarán un total de 680 departamentos.

▲ Aun con la evidente oposición de los pobladores de Tlaltenango, la constructora ya comenzó labores en el predio en el que se construirán dos torres departamentales, pues trabajadores entran y salen del predio, además de que hay maquinaria. Foto Luis Castillo

## Sin consenso no habrá megadesarrollos: Sheinbaum

ALEJANDRO CRUZ FLORES

Claudia Sheinbaum Pardo, jefa de Gobierno de la capital, dijo que si no

hay consenso con los vecinos para la construcción de megadesarrollos inmobiliarios, como el denominado Origina Santa Fe, en Cuajimalpa, éstos no se edificarán.

En videoconferencia, afirmó que el proceso de consulta vecinal que realiza la empresa responsable es coordinada y regulada por la Secretaría del Medio Ambiente local y se tienen que recoger las opiniones de todos colonos afectados; además, en caso necesario se modificará el proyecto. “No vamos a hacer nada que esté en contra de los vecinos y tiene que haber diálogo con ellos”.

Recordó que la mayoría de las empresas que están en esa situación sostuvieron reuniones con funcionarios de la Secretaría de Desarrollo Urbano y Vivienda (Se-

duvi) y ahí fue “donde se saldaron las irregularidades, es decir, se modificaron los proyectos y se permitió pasar a la siguiente etapa, que es la consulta vecinal”.

—Entonces, ¿la empresa subsanó las irregularidades?

—Sí es el caso. Voy a revisarlo de todas maneras para poder informar. Además, tiene que hacerse necesariamente la consulta vecinal.

Insistió en que el gobierno tiene que llevar la regulación y orientación, por medio de la Secretaría de Medio Ambiente, del proceso para generar consensos con los vecinos porque eso está asociado con la autorización del impacto ambiental.

La mandataria explicó que la consulta consiste en que el proyecto se debe presentar a todos los vecinos y si no hay acuerdo con ellos tendrá que ajustarse y repetir el proceso

hasta alcanzar el asentimiento de todos los colonos.

—Entonces, si los vecinos no dan el visto bueno a este tipo de proyectos, ¿no se van a llevar a cabo?

—Así es. Tiene que haber un proceso de revisión permanente entre el desarrollador y los vecinos, de tal manera que al final se pueda llevar a cabo el proyecto, pero siempre y cuando estén de acuerdo los pobladores de la zona.

Fuentes de la Seduvi señalaron que en principio Origina Santa Fe incluía la construcción de siete torres, pero ante las irregularidades en el certificado único de zonificación de uso de suelo tuvo que modificarse para quedar en dos de 30 niveles con 680 departamentos de lujo. Agregaron que se revisa la solicitud del dictamen de impacto urbano para el proyecto.



◀ Aunque no es visible mucha participación, los que acuden invitan a otros vecinos a la consulta para oponerse al proyecto. Foto Luis Castillo





EDITOR: ARTURO RIVERA / TEL: 1454 4012

ARTURO.RIVERA@24-HORAS.MX / TWITTER: @ARTURIVERGA



**MANCHA URBANA.** En el predio se pretendía fundar una colonia.

## Recuperan 85 hectáreas de suelo protegido

En un operativo conjunto entre las Secretarías del Medio Ambiente (Sedema) y de Seguridad Ciudadana (SSC), en coordinación con la Fiscalía General de Justicia capitalina (FGJ-CDMX) y la Procuraduría Federal de Protección al Ambiente (Profepa), el Gobierno capitalino recuperó 85 hectáreas de suelo de conservación en la alcaldía Tlalpan.

Alrededor de las 6:00 horas de ayer, personal de las Direcciones Generales de Inspección y Vigilancia Ambiental (DGIVA) y de la Comisión de Recursos Naturales y Desarrollo Rural (DGCORENADR), de Sedema, así como 400 policías de la SSC acudieron al paraje "Las Maravillas", en el pueblo San Miguel Topilejo, donde detectaron que, de las 85 hectáreas impactadas, 20 fueron subdivididas.

En esas 20 hectáreas subdivididas había fracciones de 750 metros y se trazaron calles internas y circuitos; un aproximado de 150 familias colocaron 40 polines en la zona. Durante el dispositivo se retiraron zanjas, estacas de concreto y rafia que se colocaron para lotificar las 85 hectáreas.

El coordinador general del Gabinete de Seguridad Ciudadana y Procuración de Justicia, Tomás Pliego Calvo, resaltó la acción coordinada entre las dependencias capitalinas y el Gobierno de México que permitió recuperar las hectáreas en el paraje "Las Maravillas". / REDACCIÓN

## NEGOCIOS COMIENZAN A ABRIR CORTINAS PESE A PANDEMIA

# Arranca otra semana sin alcanzar la normalidad

**Semáforo rojo.** Pese al llamado de no festejar el Día del Padre este domingo, en la ciudad se observó mayor movimiento y tránsito vehicular

MARCO FRAGOSO

Pese al anuncio que el Gobierno de la Ciudad de México hizo este viernes sobre que la capital permanecerá en semáforo rojo durante toda esta semana, algunos negocios comenzaron a abrir cortinas y la movilidad aumentó en distintos puntos de la ciudad.

Sobre la Avenida Insurgentes Norte, en los límites del Estado de México, se pudieron observar largas filas de carros por el intenso tránsito, cuando hace dos semanas éste era nulo.

Otra avenida que registró alta afluencia vehicular fue Paseo de las Lilas, en su entronque con Ahuehuetes Sur y en la México-Toluca.

En Tlalpan, en pueblos como Santo Tomás Ajusco, las plazas públicas comenzaron a llenarse de gente pese a que persiste el llamado de las autoridades a quedarse en casa.

Y aunque el Día del Padre no es tan festivo como el Día de la Madre, mucha gente aprovechó este domingo para salir a las calles pese a la pandemia, como ocurrió en la Alameda Central, donde se vio a los capitalinos pasear en familia.

Por otra parte algunos comerciantes de negocios considerados como no esenciales reabrieron sus puertas, bajo la premisa de que la ciudad "ya está en semáforo naranja".

En el caso de Adán, propietario de una cafetería en la colonia Narvarte, éste aseguró que ya se puede abrir, pero con el 30% de aforo porque la capital se encuentra en semáforo naranja, lo cual no es correcto.

Mientras que Reyna, propietaria de una estética en el Centro Histórico, indicó que de no abrir a más tardar antes de que termine junio, su negocio quebrará, pues sus ahorros se han terminado.

En ese sentido, expuso que a partir de hoy reinicia actividades, pues la locataria cree que la capital ya está en Semáforo Naranja.

Cabe destacar que este viernes se anunció que la capital se mantendrá en Semáforo Epidemiológico Rojo con Transición Ordenada y Gradual al Naranja durante la semana del 22 al 28 de junio, con el propósito de cuidar la salud de la población, evitar un mayor número de contagios de coronavirus y mantener la disminución en la ocupación en

## Capitalinos contagiados

Estos son los casos confirmados de Covid-19 en la Ciudad de México al cierre de esta edición

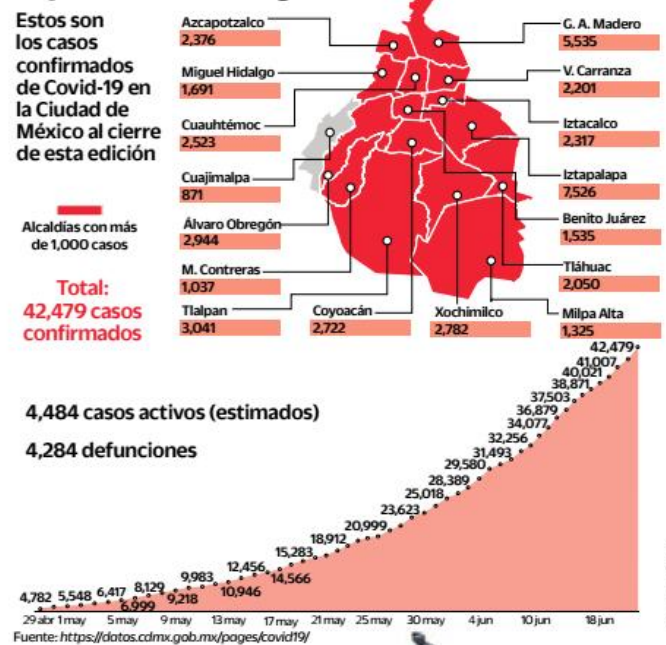

**CASO OMSO.** En la Alameda Central se observó a familias que, pese al semáforo rojo de la pandemia, salieron a festejar en familia por el Día del Padre.

los hospitales que atienden la enfermedad.

Es decir, que todas las actividades que estaban planeadas para reabrir esta semana, aún no podrán hacerlo.

Del 22 al 28 de junio los mercados sobre ruedas, tianguis y bazares solo tienen permitido vender bienes esenciales y deben permanecer cerrados restaurantes (solo se permite

servicio para llevar), centros comerciales, tiendas departamentales, hoteles, el Centro Histórico y servicios religiosos.

De mantenerse las medidas y estimaciones de contagios y ocupación hospitalaria se informará oportunamente a la ciudadanía sobre las fechas para el inicio de estas actividades económicas.

## Levantones, el nuevo método Napito contra mineros



EN LA OPINIÓN DE:

**CARLOS PAVÓN**

@CarlosPavonC / FB: Carlos Pavón Campos

**BASTA YA!** Basta de violencia, impunidad, intimidación, mentiras, basta a las amenazas de Napoleón Gómez Urrutia. Después del ataque a las instalaciones de la Minera Fresnillo, donde hubo un detenido por tratar de agredir con arma de fuego a varios mineros y que fuera puesto en libertad por las autoridades, Napo y su grupo delictivo ahora pretenden implantar el terror en Fresnillo.

Con toda la impunidad Gómez Urrutia se ha dedicado por años a conformar grupos delictivos con el fin de invadir centros laborales y adueñarse de ellos, pero ahora el senador de

Morena ha perdido todo escrúpulo al enrolar a estos grupos en la delincuencia organizada y hay quien asegura que están también vinculados incluso con grupos delictivos ya conformados.

Las sospechas surgen porque el mismo grupo armado relacionado con el ataque de la semana pasada tiene la encomienda de "levantar" a todos los mineros que no quieren afiliarse a su sindicato, peor aún, les aseguraron que les sembrarán droga para después ser entregados a las autoridades acusados de traficar estupefacientes. Esta amenaza fue extendida al Comité General del Sindicato FRENTE, sin embargo, contiene una variante más para nosotros: hacer creer a la población de Fresnillo que integramos un cártel de drogas.

Estos hechos resultan inadmisibles serán denunciados no sólo ante la opinión pública, sino ante el presidente de México, Andrés Manuel López Obrador, y al Gabinete de Seguridad. Además, solicitaremos se realice una

investigación para esclarecer estos hechos. Por lo que solicitamos también que se realice una investigación a Napoleón Gómez Urrutia con el fin de conocer sus verdaderos vínculos y los alcances con estos grupos de la delincuencia organizada. Fresnillo es una tierra 100% minera, sus trabajadores no deben vivir bajo el temor de ser levantados por no querer ser rehenes de un grupo de maleantes.

No está de más señalar que los mineros defenderemos nuestras fuentes de empleo, no permitiremos que se sepulten la economía local como lo hicieron en Sombrerete, Zacatecas; en Cananea, Sonora; en Taxco, Guerrero; además del reciente paro en Cosalá, Sinaloa, en donde sin tener el Contrato Colectivo de Trabajo denuncian que cerró la empresa y ahora la presionan y extorsionan para permitir la reanudación de labores.

Esta semana reforzamos nuestras acciones, por lo que estamos listos para afrontar los embates de estos grupos orquestados desde la

curul del senador de Morena. Sin embargo, es momento también de que el gobernador zacatecano Alejandro Tello Cristerna garantice la seguridad en el estado.

Todos los integrantes del Sindicato Frente estamos en la mejor disposición para que las autoridades realicen las indagatorias necesarias para echar abajo las mentiras de Napo.

NO somos un grupo armado, NO somos traficantes de droga como lo quiere hacer creer, NO pertenecemos a la delincuencia organizada; somos un grupo de trabajadores que queremos seguir laborando en libertad.

Cada uno de nosotros estará atento y pendiente para que no se vulneren nuestras fuentes de empleo, de que no se invadan nuestras minas a base de golpes, aunque también es preciso decir y recalcar que pararemos labores si es que no están garantizadas las condiciones de seguridad dentro y fuera de la mina.

Las opiniones expresadas por los columnistas son independientes y no reflejan necesariamente el punto de vista de 24HORAS.



LEE MÁS COLUMNAS





FOTO: DANIEL OJEDA

**PASO LENTO** | ● En calzada de Tlalpan ocurrió uno de los 31 encharcamientos que afectaron la capital de la República.

**E**

ran poco más de las 5 de la mañana cuando el tronido del cielo alertó a los capitalinos. Una intensa lluvia (82.60 mm/h y 13.62 mm) acompañó el amanecer y humedeció la mañana en la Ciudad de México.

Algunas personas que tenían que salir de sus casas, tuvieron que esperar a que se calmara el aguacero, mientras que otras se enfrentaron a los encharcamientos (31 en total) que se encontraron en el camino rumbo a su destino.

María Aldana señaló a **El Heraldo de México** que se asustó por la tormenta eléctrica, ya que sentía los truenos "muy cerca".

"Me despertó porque empecé a escuchar los truenos; lo que pasa es que los rayos alumbraban toda mi habitación y se escuchaban muy cerca, y pues de ahí ya no me pude dormir".

"Me asusté porque no es muy común escucharlos tan cerca y muchos, porque fue durante mucho tiempo", dijo.

Aunque hubo quienes, como Óscar García, que no se percataron ni de los truenos, ni del caer de agua, ya que se quedó estudiando y viendo videos hasta tarde, por lo que durmió mucho.

La Comisión Nacional del Agua indicó la noche del domingo que se esperaban intensas lluvias con descargas eléctricas y fuertes vientos en la capital del país, así como en otros estados, las cuales son generadas por la onda tropical número 7, con un canal de baja presión asociado con divergencia en la atmósfera superior.

En redes sociales, la tormenta eléctrica se hizo tendencia con el hashtag **#Apocalipsis**, y las reacciones no se hicieron esperar.

El usuario Gran Ludwig puso una foto del Periférico encharcado y es-

## #TRUENOSMAÑANEROS

# TORMENTA SORPRENDE A LA CAPITAL

**8.6**

● MILLONES DE LITROS CÚBICOS DE AGUA CAYERON EN LA CIUDAD

PASADAS LAS 5:00 HORAS, LOS CAPITALINOS FUERON SORPRENDIDOS POR LLUVIAS E INTENSA ACTIVIDAD ELÉCTRICA

● POR ALMAQUIO GARCÍA

**4**

● HORAS DURÓ LA PRECIPITACIÓN PLUVIAL DIURNA.

cribió: "Te duermes en CDMX y despiertas en Venecia. El **#Apocalipsis** llegó de madrugada con un **#trueno** ensordecedor que despertó a todos, fue tan fuerte que ocasionó un apagón y una lluvia que todavía

sigue. Tláloc pide un sacrificio y le daremos a Felipe Calderón", lo cual provocó varios comentarios.

La precipitación propició la caída de cuatro árboles en varias alcaldías.

### EN ACCIÓN

- La SSC desplegó 594 efectivos, 207 unidades y 16 grúas.
- El personal de Tránsito agilizó vialidades en ocho alcaldías afectadas.
- Adicionalmente, tomó conocimiento de cinco volcaduras de vehículos.

El primero fue en la calle Pastores esquina Tejedores, colonia Infonavit El Rosario. Fue un árbol de cinco metros de alto y 20 centímetros de diámetro, que fue seccionado por bomberos.

Otro se derrumbó en Campo Tortuguero y Refinería, colonia Reynosa Tamaulipas. Se trató de un ficus de ocho metros de alto y 30 centímetros de diámetro que cayó en la vía pública sin causar daños.

Otro ficus de 80 centímetros de diámetro y 20 metros de longitud se vino abajo, causando afectaciones al cableado de fibra óptica y líneas telefónicas en la colonia Roma, en la esquina de Frontera y Durango.

El último sucedió en Sierra Vertientes, esquina Monte Líbano, en Lomas de Chapultepec. 📍

FOTO: ESPECIAL



### Y A SUS CERCANOS

● Sheinbaum dijo que las brigadas contactaron a 6 mil 632 enfermos.

## #SANITARIO

# Progresas el cerco

● En 12 días de aplicación del Programa de Detección, Protección y Resguardo de Casos (coronavirus)

COVID-19 y sus contactos, las autoridades lograron llegar a seis mil 632 personas con la enfermedad, identificando 103 casos positivos entre sus cercanos, además de aplicar 14 mil pruebas PCR con la ayuda de Locatel.

La jefa de Gobierno, Claudia Sheinbaum, presentó el avance de la acción para disminuir los contagios, mejorar el seguimiento y monitoreo de la pandemia, hacia la nueva normalidad.

Se han repartido dos mil kits médicos y alimentarios, aseguró.

### HASTA CASA

**1**

● Se han visitado un millón 23 mil hogares hasta ahora.

Se aplicaron, también, 18 mil cuestionarios del servicio gratuito de mensajes de texto SMS al 51515.

"Cuando una persona presenta síntomas, se le canaliza a hacerse una prueba PCR. Se le pide, voluntariamente y de forma anónima, el teléfono de aquellos con quien estuvo en contacto en los últimos tres días.

"Se les llama para saber cómo va avanzando su estado de salud y, si es necesario, orientarlos a un centro hospitalario", dijo. **MANUEL DURÁN**



# CIUDAD

PULSO CITADINO

La Razón • MARTES 23.06.2020

mexico@razon.com.mx Tel. 5260-6001

CLIMA PARA HOY  
MAX. 21° MIN. 13°

TORRENTE ELÉCTRICA

ASESORÍA JURÍDICA GRATUITA  
Llame a #LíneaMujeres al 56581111



SOLICITE AGUA DE EMERGENCIA  
Consulte cómo con el QR

NÚMERO ÚTIL  
LOCATEL  
56581111



## Alistan en Congreso otro extraordinario

La **Jucopo del Legislativo** perfila sesionar este miércoles para integrar una agenda de los temas pendientes que podrían subir al pleno, con base en las prioridades de las diferentes fracciones parlamentarias. En esa misma reunión se prevé definir la fecha del periodo.

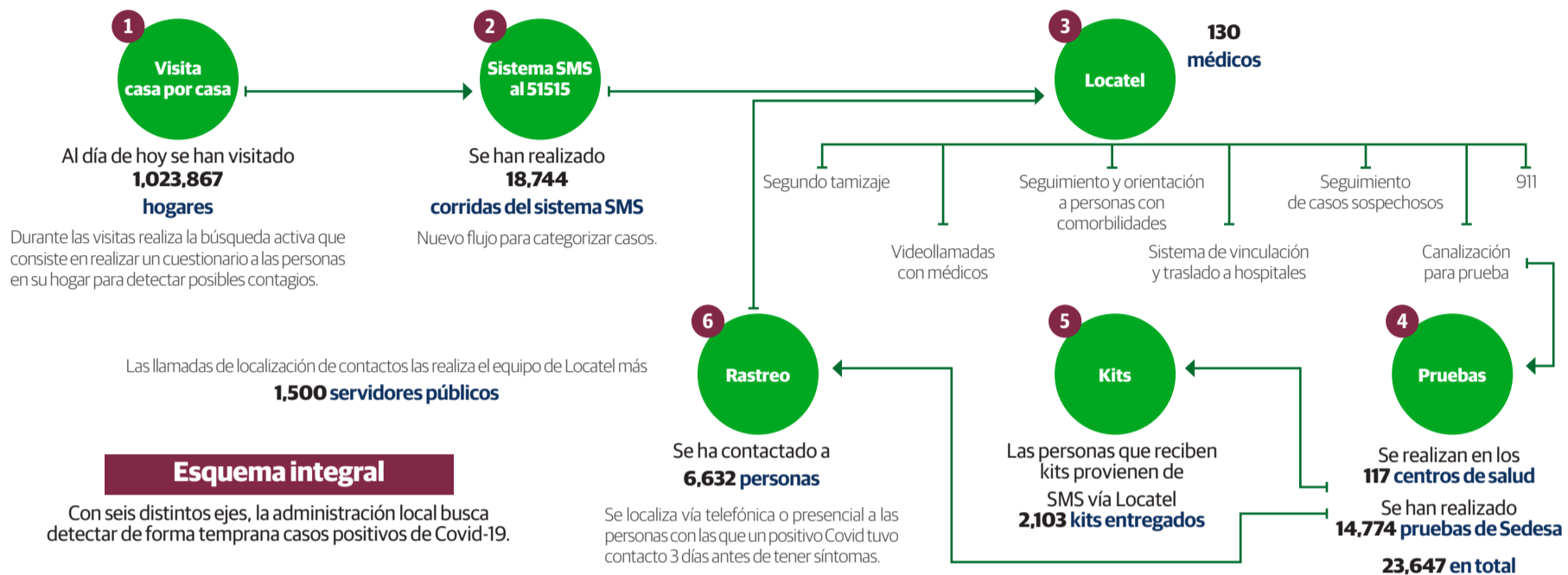

## COVID-19 PRESENCIA EN MÉXICO

• Por **Karla Mora**  
karla.mora@razon.com.mx

En la Ciudad de México se realizaron 23 mil 647 pruebas de Covid-19 entre el 10 y el 20 de junio, los primeros días de aplicación del Programa de Detección, Protección y Resguardo de Casos de coronavirus y sus contactos, en el que se fortaleció la aplicación de exámenes para detectar la enfermedad, con un promedio de dos mil 150 pruebas diarias, 115 por ciento más que las mil que se hacían antes.

En el mismo lapso, a nivel nacional, se aplicaron 104 mil 590 exámenes, de acuerdo con la suma de los casos positivos, sospechosos y negativos presentados diariamente por la Secretaría de Salud (Ssa) federal, lo que significa que una de cada cinco pruebas son en la capital.

El objetivo de la estrategia es llegar hasta a dos mil 700 pruebas diarias.

Eduardo Clark, director general de Gobierno de la Agencia Digital de Innovación Pública (ADIP), detalló que alrededor de 44 por ciento de las pruebas resultaron positivas, lo que equivale a 10 mil 404 casos.

Un total de 14 mil 774 pruebas corren a cargo de la Secretaría de Salud (Sedesa) local (62.4 por ciento del total), el resto por las demás instituciones de salud, como el Instituto Mexicano del Seguro Social (IMSS), el Instituto de Seguridad y Servicios Sociales de los Trabajadores del Estado (ISSSTE) y los institutos nacionales.

El funcionario explicó que desde que inició la pandemia se han aplicado cerca de 100 mil pruebas de Covid-19 en la capital (101 mil 58 según el número de casos positivos, sospechosos y negativos de la ciudad hasta el corte del domingo) de las cuales "cerca de 40 por ciento se realizaron en las últimas tres semanas".

Afirmó que en las siguientes dos semanas se incrementará casi 500 por ciento la

Son una de cada cinco que se aplican en el país

# Intensifican búsqueda de contagios con 115% más pruebas

**CON PROGRAMA DE DETECCIÓN**, Protección y Resguardo de Casos, se realizan en la capital 23 mil 647 tests entre el 10 y el 20 de junio; suman más de 100 mil desde el inicio de la pandemia

### Hospitalizados en la ZMVM

Repunte en graves; el total es el más bajo desde el 15 de mayo:

Fuente: Datos Abiertos CDMX  
Cifras en unidades

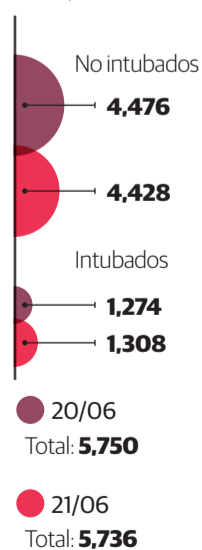

capacidad de procesamiento de resultados en el Laboratorio Estatal de la Ciudad de México, gracias a una donación realizada por la Secretaría de Relaciones Exteriores.

Por otro lado, detalló que el Gobierno local ha buscado a seis mil 632 de los casos diagnosticados con Covid-19 en la capital (15.6 por ciento del total de casos acumulados), quienes de forma voluntaria han brindado información respecto a mil 473 personas con las que tuvieron contacto antes de presentar síntomas; entre las que se han detectado otros 103 positivos.

"Se les explica de qué se trata, también se les explica que se resguardan los datos personales, que no se va a dar su nombre y, a partir de ahí es que muchos de ellos o nos dan su contacto o nos dicen que ellos los buscarán y les van a decir. Cada vez hay más personas que contestan el llamado y que también nos ayudan a poderles llamar a sus contactos para que se hagan la prueba y puedan resguardarse", explicó la Jefa de Gobierno, Claudia Sheinbaum.

En su oportunidad, Oliva López Arellano, titular de la Sedesa, informó que la dependencia a su cargo analiza la viabilidad de incorporar las transfusiones de plasma sanguínea para la atención de casos graves de Covid-19, procedimiento que actualmente sólo realiza el IMSS.

## Prevé Sheinbaum que los recortes no sean forzosos

• Por **Karla Mora**  
karla.mora@razon.com.mx

**LA JEFA DE GOBIERNO** de la Ciudad de México, Claudia Sheinbaum Pardo, confió en que, en las reducciones al presupuesto para reorientar recursos a la atención de la Emergencia Sanitaria, las alcaldías y órganos autónomos las realicen de forma voluntaria y no de manera forzosas.

"No creo que tengamos que llegar a una situación de recortar el presupuesto de manera forzosas, sino que realmente ha habido mucha cooperación de todos los organismos y apelamos a la solidaridad y al entendimiento de la situación que estamos viviendo", dijo.

Aunque no detalló de cuánto podría ser la reducción, calculó que sea aproximadamente de ocho por ciento, lo cual depende del balance entre ingresos y egresos.

"El mayor esfuerzo, por encima de todos, de los organismos

autónomos y las alcaldías, es en el Gobierno de la Ciudad, de los demás es un porcentaje asociado en este balance (de ingresos y egresos)", detalló.

Luego de que el viernes pasado fueran aprobadas en el Congreso local, ayer se publicaron en la *Gaceta Oficial de la Ciudad de México* las modificaciones a la Ley de Austeridad, Transparencia en Remuneraciones, Prestaciones y Ejercicio de Recursos de la capital.

En dicha publicación se señala que en emergencia sanitaria y desastres naturales se ordenará a las dependencias, órganos desconcentrados, alcaldías y entidades llevar a cabo las reducciones a su presupuesto de egresos.

En ese sentido, la mandataria afirmó que "ha habido realmente una respuesta solidaria muy importante", por lo que confió en que no sea necesario llegar a la situación del recorte obligatorio.

**37**  
Votos a favor y 20 en contra recibió la reforma en el pleno





# De las pruebas realizadas para COVID en la CDMX, 45% ha resultado positivo

❖ El gobierno capitalino ha realizado más de 100 mil pruebas de detección de coronavirus desde que inició la pandemia, de las cuales un tercio de ellas se ha realizado en las últimas tres semanas

[ Redacción ]

**E**n la Ciudad de México se han tomado más de 100 mil pruebas de detección desde que inició la pandemia de COVID-19, de las cuales, más de un tercio se ha realizado en las últimas tres semanas, indicó Eduardo Clark, director general de Gobierno de la Agencia de Innovación Pública.

La tasa de positivos es del 46 por ciento, lo que pone al GCDMX en camino para secuencias de contagio.

Clark comunicó que el gobierno capitalino prevé aumentar para el mes de julio el procesamiento de exámenes COVID-19 a 2 mil 700 pruebas diarias y 18 mil 900 semanales en los 117 centros de Salud.

“En las siguientes dos semanas vamos a incrementar en casi 500 por ciento el número de muestras que se procesan en el laboratorio estatal de la Ciudad de México, en el Hospital del Ajusco Medio a través de una generosa donación que nos ha hecho la Secretaría de Relaciones Exteriores. Adicionalmente, vamos a estar incrementando en casi mil pruebas, a través de una alianza que tenemos con la Comisión Coordinadora de Ins-

titutos Nacionales de Salud y hospitales de alta especialidad”, puntualizó.

Además, la jefa de Gobierno, Claudia Sheinbaum, presentó los avances del Programa de Detección, Protección y Resguardo de Casos (Coronavirus) COVID-19 y sus Contactos, a través del cual se han contactado a 6 mil 632 personas con la enfermedad, identificado 103 casos positivos de sus contactos y realizado más de 14 mil pruebas PCR con la ayuda del Locatel.

Sheinbaum Pardo destacó que el objetivo del programa es disminuir los contagios de COVID-19, mejorar el seguimiento y monitoreo de la pandemia durante el Plan Gradual hacia la Nueva Normalidad, así como fortalecer la atención primaria con el objetivo de garantizar la salud de la población y salvar vidas.

“Así como estamos orientando a que si salimos usemos el cubrebocas, sana distancia, lavarnos las manos, insistimos mucho que las personas que tengan algún síntoma relacionado con COVID se resguarden y llamen a Locatel o marquen el SMS, y sean parte de este Sistema de Detección, Protección y Resguardo de Casos COVID-19 y sus Contactos para protegerles, ayudarles, darles asesoria

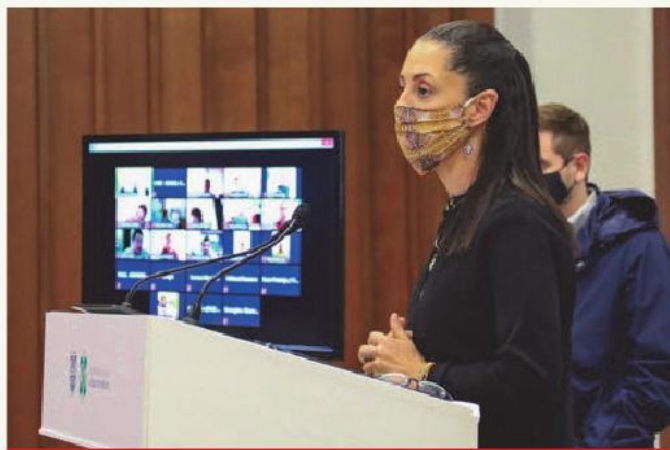

❖ Claudia Sheinbaum, jefa de Gobierno, presentó los avances del Programa de Detección, Protección y Resguardo de Casos COVID-19 y sus Contactos

ría médica y que nos ayuden resguardándose para no contagiar”, dijo.

Este programa ha logrado la visita de más de un millón 23 mil hogares para brindar información; ha entregado más de 2 mil kits médicos y alimentarios; y atendido más de 18 mil cuestionarios del servicio gratuito de mensajes de texto SMS al 51 51 5.

Sheinbaum Pardo indicó que, en caso de

que una persona tenga síntomas de la enfermedad, se le canaliza a hacerse una prueba de Reacción en Cadena de la Polimerasa (PCR, por sus siglas en inglés); se le pide —si lo desea voluntariamente y de forma anónima— el número telefónico con quienes estuvo en contacto los últimos tres días, para llamarles e informarles que estuvieron en contacto con una persona con COVID-19, a fin de brindarles la atención necesaria y resguardarlos.

A los habitantes de la Ciudad de México se les localiza para el rastreo de contactos y conocer su estado de salud, desde Locatel y lo hacen más de mil 500 servidores públicos del Gobierno capitalino con estricto apego a la Ley de Protección de Datos Personales.

“Se les está llamando por teléfono para saber cómo va avanzando su estado de salud, a partir de la enfermedad, y si es necesario, orientarlos a un centro hospitalario. Y también el resguardo, para insistirles en que se queden en casa, y seguirles llevando este kit medicinal y de apoyo alimentario y una tarjeta de mil pesos, de tal manera que estos 15 días puedan permanecer en casa”, expresó.

Dijo que en Locatel también se les brinda asesoría con la Secretaría del Trabajo y Fomento al Empleo (STyFE) para darles a conocer todos sus derechos laborales y tener la facilidad de quedarse en casa. Además, informó que a partir de esta semana comenzará la entrega de oxímetros con los kits COVID-19 a las personas con comorbilidades.



**Autoridades sanitarias prevén aumentar para el mes de julio el procesamiento de exámenes COVID-19 a 2 mil 700 pruebas diarias y 18 mil 900 semanales en los 117 centros de Salud, indicó Eduardo Clark, director general de Gobierno de la Agencia de Innovación Pública**

← Esta semana, el GCDMX comenzó la entrega de oxímetros con los kits COVID-19 a las personas con comorbilidades →

