JEFA DE GOBIERNO

GOBIERNO DE LA CIUDAD DE MÉXICO

REFORMA

Página: 1 Sección: A Fecha: 23 MAR 2020

Prohíben también reuniones de más de 50 personas

Cierra CDMX cines, museos, bares...

Covid-19

No se contempla aplicar sanciones si establecimientos incumplen medida

SELENE VELASCO

La Ciudad de México intensificó medidas ante la pandemia de Covid-19 que ayer sumó 56 casos sólo en la capital del País.

Mientras se transita a la Fase 2 prevista por las autoridades sanitarias, el Gobierno capitalino anunció a partir de hoy lunes, y hasta el 16 de abril, el cierre de establecimientos mercantiles y espacios culturales, deportivos y religiosos.

La medida aplica para museos, baños de vapor, gimnasios, cines, bares, centros nocturnos, discotecas, teatros, deportivos y zoológicos.

También deberán suspender sus actividades las iglesias, Cendis y los Puntos de Innovación, Libertad, Arte, Educación y Saberes (Pilares).

La Jefa de Gobierno, Claudia Sheinbaum, informó que, aunque los cierres son obligatorios, no se contemplan sanciones por incumplimiento, pues dijo confiar en la cooperación de la mayoría.

"Algunos negocios se podrán ir ajustando: lunes, martes, miércoles", señaló.

Por ahora, la medida no contempla a restaurantes y plazas comerciales, aunque no se descarta aplicarla.

Además, el lapso especificado podría ser modificado de acuerdo con la evolución del virus, explicó.

"Esta epidemia es algo mundial, es algo global, estamos buscando generar todas las condiciones para que con el máximo cierre de actividades y disminución de la propagación tengamos el menor daño económico a las familias", dijo Sheinbaum.

Hasta ayer no se tenía estimado cuántos establecimientos serán afectados por la nueva medida de la autoridad, tampoco el impacto financiero ni los apoyos que se brindarían.

La Mandataria dijo que con estos cierres se busca inhibir el riesgo de contagios, pero además evitar una parálisis total de la Capital del País.

"Si nosotros hoy cerráramos absolutamente todo, lo que dicen muchos de los documentos científicos es que tendría que ser por lo menos de 15 días, eso tendría un efecto y, además, no se sabe cuál sería el efecto posterior", añadió.

También, desde hoy, cualquier evento público o privado será tolerado siempre y cuando no exceda la asistencia de cincuenta personas.

Tras una reunión con los 16 alcaldes de la Ciudad también se determinó que cada una de las demarcaciones deberá enviar a casa al 50 por ciento de su plantilla de servidores públicos.

Sobre los tianguis y romerías, que reúnen a cientos de personas en las calles, Sheinbaum aún no dio a conocer medidas de contención.

GOBIERNO DE LA CIUDAD DE MÉXICO

REFORMA

Página: 15 Sección: Cult. Fecha: 23 MAR 2020

Covid-19

Cierran, por fin, acceso a museos

REFORMA/ STAFF

Ante la contingencia por Covid-19, todas las actividades en centros culturales fueron suspendidas hasta nuevo aviso, informó la Secretaría de Cultura (SC).

Museos, teatros, zonas arqueológicas y otros espacios del INAH y del INBA que aún continuaban en operación pararán a partir de hoy, aseguró la dependencia federal.

Siguiendo los lineamientos de la Secretaría de Salud y en el marco de la Jornada Nacional de Sana Distancia, a la estrategia también se suman el Centro Cultural Helénico, el Centro de Capacitación Cinematográfica, la Fonoteca Nacional, el Centro de la Imagen, la Cineteca Nacional, además de las bibliotecas de México y Vasconcelos, y el Auditorio Nacional.

Otros recintos capitalinos, como el Complejo Cultural Los Pinos, el Instituto Nacional de Estudios Históricos de las Revoluciones de México (INEHRM) y el Antiguo Colegio de San Ildefonso habían suspendido actividades incluso antes del anuncio que dio ayer la Jefa de Gobierno, Claudia Sheinbaum, respecto al cierre de diversos espacios de esparcimiento.

Al interior de la República, por su parte, frenarán actividades el Museo Nacional de los Ferrocarriles Mexicanos, en Puebla; La Colmena: Centro de Tecnologías Creativas Grace Quintanilla, en Tlaxcala, y el Centro Cultural Tijuana (CECUT), en dicha ciudad.

"Esta pausa no significa la suspensión de la vida cultural, que encontrará otras formas de socialización por vías de difusión alternativas, por ejemplo, en el uso de redes sociales", precisó.

Prevención sanitaria

A partir de hoy estarán cerrados:

18 Museos del INBAL (15 CDMX y 3 fuera)

162 Recintos de la red de museos del INAH

193 Zonas arqueológicas

10 Espacios escénicos del INBAL

33 Escuelas

- Centro de la Imagen
- Fonoteca Nacional
- Fototeca Nacional
- Cineteca Nacional
- Biblioteca Vasconcelos
- Biblioteca de La Ciudadela
- Centro Cultural Helénico
- CC Los Pinos
- Centro de Cultura Digital
- CENART

GOBIERNO DE LA CIUDAD DE MÉXICO

EL UNIVERSAL
EL GRAN DIARIO DE MÉXICO

Página: 1/17 Sección: MET Fecha: 23 MAR 2020

Anuncia CDMX cierre de espacios públicos

● Museos, zoológicos, iglesias, entre otros, deben acatar medidas; 50% de funcionarios no laborarán

SALVADOR CORONA
—metropoli@eluniversal.com.mx

La jefa de Gobierno, Claudia Sheinbaum, anunció el endurecimiento de medidas para frenar la pandemia de Covid-19, entre las que destacan los cierres de museos, cines, teatros, gimnasios, zoológicos, iglesias, salones de fiestas y reuniones de más de 50 personas.

En conjunto con los 16 alcaldes, detalló que se reducirá 50% del personal de las dependencias hasta el próximo 16 de abril.

La mandataria capitalina hizo un llamado a los empresarios a ser solidarios con sus empleados, pidió que mantengan sus salarios y no realicen despidos. Adelantó que mañana anunciará las acciones económicas para mitigar la afectación.

METRÓPOLI A16

Cierran en la CDMX cines, bares y museos...

● Comercios y sitios reabrirán hasta el 16 de abril: **Sheinbaum**

● Se cancelan eventos religiosos, fiestas y reuniones masivas

CORONAVIRUS
Alerta mundial

SALVADOR CORONA
—metropoli@eluniversal.com.mx

Con el objetivo de frenar los contagios por Covid-19, la jefa de Gobierno de la Ciudad de México, Claudia Sheinbaum, anunció que a partir de este lunes y hasta el próximo 16 de abril estarán cerrados todos los museos, baños de vapor, gimnasios, cines, teatros, deportivos, zoológicos, entre otros lugares donde se concentra mucha gente.

También Pilares, Cendis y se cancelan los eventos masivos en iglesias y centros de culto, en salones de fiestas, así como centros nocturnos y bares.

Lo anterior fue decidido en

"Para los trabajadores del Gobierno de la Ciudad es importante que sepan que no habrá reducción en sus ingresos"

"Hacemos un llamado nuevamente a todas las empresas a que sean solidarios con sus trabajadores y que en estos momentos difíciles mantengan el ingreso"

CLAUDIA SHEINBAUM PARDO
Jefa del Gobierno capitalino

coordinación con los 16 alcaldes y alcaldesas como medidas adicionales a las establecidas para la Jornada Nacional de Sana Distancia que comenzará hoy.

"[Los establecimientos] tienen que hacer sus adecuaciones [para cerrar]; entonces, es a partir de mañana [hoy], pero entendemos si es lunes, martes, miércoles, para hacer sus propias adecuaciones, por ejemplo, en el caso de los cines nos dijeron que requerían tiempo para sacar algunas cosas de los lugares, etcétera, para no hacer un cierre completo; entonces, estamos dando este margen de algunos días, pero a partir de este lunes es obligatorio y con las modificaciones que tenga que hacer cada uno", dijo.

Tras sostener una reunión con los alcaldes, la mandataria local informó que se está buscando una reducción de hasta 50% de los trabajadores que no tengan labores sustantivas, tanto en el gobierno central como en las alcaldías, cuyos salarios no se verán afectados por esta medida.

Detalló que aquellas personas que tengan síntomas de enfermedad respiratoria deben mandar mensaje al servicio gratuito 51515 con la palabra covid19 para recibir orientación, y en caso de haber estado en contacto con alguna persona contagiada, deberán resguardarse durante 40 días en sus domicilios para evitar la saturación de los hospitales.

"Para los trabajadores del Gobierno de la Ciudad es importante que sepan que no habrá reducción en sus ingresos si permanecen en su casas, para que demos esa facilidad y para que sepan que si se van a su casa no tengan el temor que van a perder horas o guardias", explicó.

En conferencia de prensa, Sheinbaum Pardo hizo un llamado a que todos los eventos públicos y privados no se realicen con más de 50 personas. En ese sentido, descartó que se cierren los transportes masivos como el Metro y Metrobús, por lo que apuesta a una sanitización más intensa en las instalaciones para evitar contagios entre los usuarios.

Añadió que el siguiente martes presentarán un sistema de apoyo económico para trabajadores de los sectores más afectados, así como para los más vulnerables y microempresas.

"Y hacemos un llamado, repito, nuevamente a todas las empresas a que sean solidarios con sus trabajadores y que en estos momentos difíciles mantengan el ingreso de sus colaboradores", agregó.

Más tarde, el Gobierno capitalino aclaró que plazas comerciales y supermercados, así como restaurantes no figuran en el cierre temporal de comercios por la contingencia en el país por el coronavirus.

En otro tema, la secretaria de Salud local, Oliva López Arellano, explicó que la Ciudad de México se encuentra en la última fase de contagios de influenza AH1N1 y que los casos se han reducido, puesto que actualmente hay cerca de 700 pacientes con influenza y 64 defunciones, de acuerdo con datos de vigilancia epidemiológica. ●

ESPECIAL

La jefa de Gobierno, Claudia Sheinbaum, informó que no dejará de operar el transporte público, pero se reforzará la sanitización.

GOBIERNO DE LA CIUDAD DE MÉXICO

La Jornada

Página: 1-32 Sección: Capital Fecha: 23 MAR 2020

CDMX: desde hoy, cierre de cines, teatros, bares y museos

● Se incluyen salones de fiestas y deportivos; en iglesias se suspenden las misas: Sheinbaum

● El objetivo es bajar más de 50% la circulación de personas en la capital

● La medida estará vigente hasta el 20 de abril

ALEJANDRO CRUZ / P 32

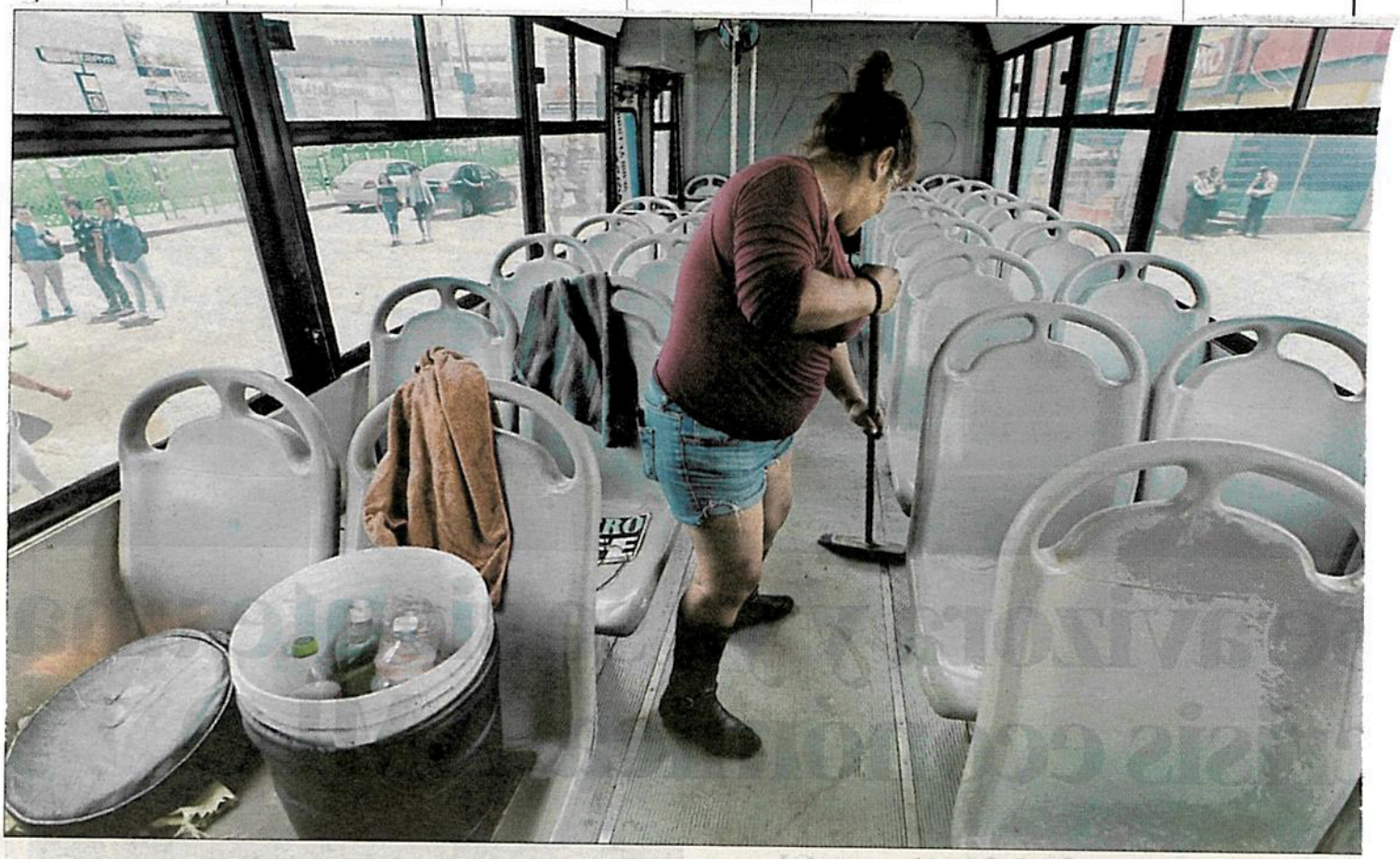

Se desploman los viajes en los paraderos capitalinos

▲ "El número de pasajeros ha caído 90 por ciento por las acciones contra el coronavirus", comentan choferes. Tere Hernández, quien trabaja en el Cetram de Tacubaya, no ceja en sus labores de limpieza de unidades, pero comenta que han bajado enormemente sus ingresos, "pues antes barría y trapeaba seis camiones al día y ahora no llego ni a dos". Foto Cristina Rodríguez. L. GÓMEZ Y B. RAMÍREZ / P

GOBIERNO DE LA CIUDAD DE MÉXICO

Página: 1-32 Sección: Capital (2) Fecha: 23 MAR 2020

BARES, CINES, TEATROS, MUSEOS E IGLESIAS: SHEINBAUM

Suspenden actividades a partir de hoy recintos y centros de diversión

Se busca reducir la velocidad de contagios de Covid-19

ALEJANDRO CRUZ FLORES

A partir de hoy y con el propósito de "disminuir la velocidad de propagación del Covid-19", se suspenden actividades en cantinas, discotecas, centros nocturnos y bares, así como teatros y cines, informó la jefa de Gobierno, Claudia Sheinbaum Pardo. Agregó que con las medidas aplicadas se prevé reducir en más de 50 por ciento la circulación de personas en la Ciudad de México.

Asimismo, cerrarán temporalmente museos, incluidos los federales y zonas arqueológicas administradas por los institutos nacionales de Bellas Artes y Literatura y de Antropología e Historia; además de gimnasios, deportivos, baños de vapor, zoológicos, salones de fiestas, mientras en las iglesias se suspenden misas y reuniones.

Acompañada de los 16 alcaldes, así como de las secretarias de Gobierno y de Salud, Rosa Icela Rodríguez y Oliva López, respectivamente, añadió que también cerrarán los centros del programa Pilares y los de Desarrollo Infantil.

La medida se extenderá hasta el 20 de abril y a más tardar el miércoles, señaló Sheinbaum Pardo, ninguno de los establecimientos y recintos citados deberá dar servicio; además, se reducirá hasta 50 por ciento el número de trabajadores en las alcaldías.

Al hacer un llamado a evitar actos públicos y privados de más de 50 personas, agregó que el cierre de los establecimientos es obligatorio, y de ser necesario se analizaría aplicar sanciones a quien no cumpla con la disposición, aunque confió en que la mayoría va a cooperar.

En el caso de los restaurantes, expresó que éstos continuarán abiertos observando las medidas de sana distancia, aunque no descartó que más adelante se decida, junto con los empresarios del ramo, su cierre; al tiempo que insistió en que no se van a cerrar centros comerciales ni mercados, por lo que llamó a evitar las compras de pánico.

La mandataria subrayó que la determinación se tomó junto con los alcaldes como parte de la campaña Quédate en casa y de las acciones de sana de distancia, por lo que, afirmó, "hay gobierno y estamos trabajando juntos y unidos para enfrentar esta crisis sanitaria".

Detalló que con la suspensión de clases, las facilidades a trabajadores del gobierno para no acudir a sus centros de trabajo y el cierre de establecimientos se prevé disminuir en más de 50 por ciento la circulación de personas en la ciudad, lo que ya se ha reflejado en una reducción de 30 por ciento en el tránsito vehicular y 60 por ciento de usuarios en el Metro en los días recientes.

Informó que se han creado cuatro comités de trabajo: agua y servicios, salud, presupuesto y económico. Acerca de este último destacó que se diseña un sistema de apoyos para trabajadores, grupos vulnerables y microempresas, con el propósito de que el daño económico a las familias sea el menor.

Por otra parte, destacó que en coordinación con las autoridades federales se cuenta con nueve hospitales y centros de salud para la atención de enfermos graves de Covid-19, y resaltó que hasta ahora, de los 45 casos confirmados en la ciudad, sólo tres se encuentran hospitalizados.

Asimismo, informó que durante la temporada de influenza, que está por concluir, en la capital del país se registraron 700 casos, de los cuales hubo 64 defunciones.

GOBIERNO DE LA CIUDAD DE MÉXICO

MILENIO

Página: 16 Sección: Fecha: 23 MAR 2020

Emergencia sanitaria

Anuncia Sheinbaum cierre de cines, cantinas, iglesias...

Restaurantes, abiertos. La jefa de Gobierno informa que se reducirá el personal de la administración local y alcaldías, pero aclaró que no habrá recorte de sueldos

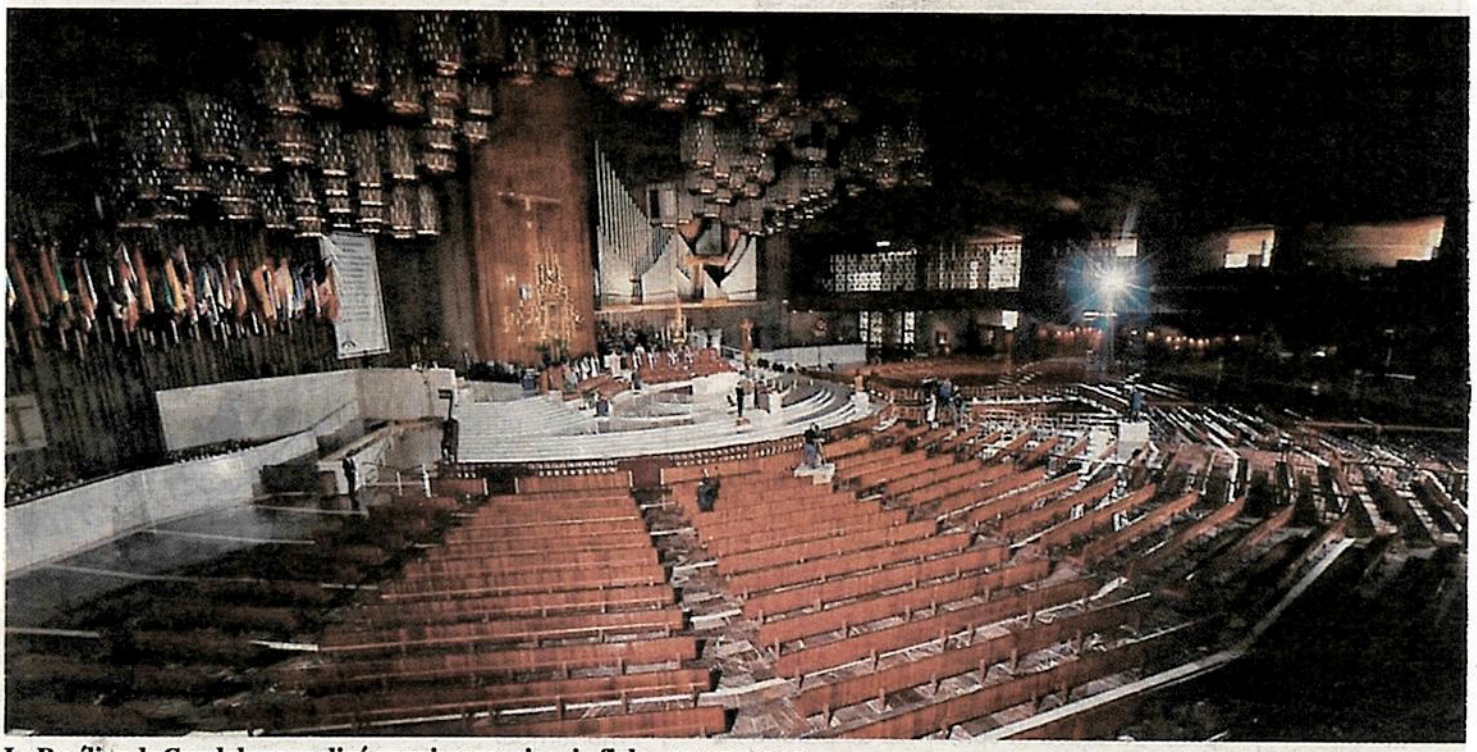

La Basílica de Guadalupe realizó su primera misa sin fieles. NELLY SALAS

GOBIERNO DE LA CIUDAD DE MÉXICO

Página: 10 Sección: Fecha: 23 MAR 2020

JORGE ALMAZÁN
CIUDAD DE MÉXICO

Para evitar un mayor número de contagios de Covid-19, la jefa de Gobierno, Claudia Sheinbaum, informó que a partir de este lunes y de manera paulatina se comenzarán a cerrar cines, teatros, bares, cantinas, discotecas, centros nocturnos, museos, gimnasios, baños de vapor, deportivos, zoológicos, pilares e iglesias, excepto restaurantes, además de que no se podrán realizar actos de más de 50 personas.

Sin embargo, advirtió que se está trabajando para emprender acciones que ayuden a la economía tanto de los empleados de estos inmuebles como de los empresarios, mientras que se reducirá el personal del gobierno capitalino y alcaldías, pero a nadie se le quitará un solo peso de sueldo.

"Es importante tomar en cuenta lo que pasaría si se cerrara absolutamente todo, habría impactos económicos importantes, por ello cada ciudad, de acuerdo con sus circunstancias, toma sus decisiones según lo que marcan las autoridades de salud mundial, poniendo el régimen sanitario por encima, pero también ver la situación económica de cada lugar", señaló.

En conferencia, acompañada por los 16 alcaldes capitalinos, con quienes se reunió a puerta cerrada por más de dos horas, comentó que el cierre de los establecimientos mercantiles, de los comercios mencionados, iniciarán este lunes y se irán dando entre la semana conforme a las necesidades de cada uno.

"Por ejemplo, hablamos con la gente de los cines y están de acuerdo en cerrar, pero pidieron unos días más para sacar algunas cosas que pueden echarse a perder".

De los restaurantes, enfatizó que ya están aplicando la sana distancia y ya se verán las medidas que se puedan adoptar esta semana, y pidió no hacer compras de pánico, pues está garantizado el abasto tanto para tiendas departamentales como mercados que al igual y los restaurantes ya aplican el sistema de sanitización necesario.

Señaló que debido a la ausencia de alumnos en las escuelas y la orientación de que los padres se queden en casa con ellos, ayudará a que este cierre temporal vaya acorde con la disminución de personas en las calles.

"Estamos hablando que hoy hay 30 por ciento menos de circulación en las calles, incluso en el propio Metro, y paulatinamente esta semana se calcula que llegará a 50 por ciento".

De hecho, dijo que el transporte público continuará dando servicio y el tiempo dirá como se manejará ese rubro, aunque comentó que "en ningún lugar del mundo se ha suspendido".

Y ADEMÁS

Informan mañana de apoyos a la IP

Sheinbaum señaló que las medidas que adoptarán gobierno capitalino y alcaldías se darán a conocer este martes. "Es un sistema de apoyos económicos tanto para trabajadores de aquellos sectores que van a ser más afectados, como algunos otros habitantes vulnerables en la ciudad, y también para la microempresa, principalmente".

GOBIERNO DE LA CIUDAD DE MÉXICO

LA CRÓNICA DE HOY

Página: 1 Sección: Fecha: 23 MAR 2020

CDMX cierra cines, museos, deportivos, teatros, Cendis...

Sheinbaum y alcaldes buscan frenar la propagación del COVID-19; la medida entra hoy en vigor y se extiende al 20 de abril

- Los restaurantes seguirán abiertos, pero cancelan todo evento público y privado de más de 50 personas
- Los medios de transporte no suspenderán servicio, pero se tomarán medidas más estrictas de sanidad
- El martes informarán si el gobierno capitalino apoyará a los vendedores ambulantes y a las microempresas

[Alejandro Cedillo Cano]

MAGDALENA MONTIEL / CUARTOSCURO

Claudia Sheinbaum, titulares de las 16 alcaldías e integrantes del gabinete capitalino, separados un metro, al darse a conocer los cierres en la Ciudad de México a partir de hoy.

GOBIERNO DE LA CIUDAD DE MÉXICO

Página: 11 Sección: MET Fecha: 23 MAR 2020

La CDMX cierra museos, teatros, gimnasios, iglesias, bares, Pilares, zoológicos... desde hoy

❖ La administración capitalina y los 16 alcaldes buscan evitar la velocidad de propagación del coronavirus en los próximos días

[Alejandro Cedillo Cano]

La jefa de Gobierno, Claudia Sheinbaum, anunció que a partir del día de hoy en la Ciudad de México quedarán cerrados todos los museos, baños de vapor, bares, antros y gimnasios, lo anterior para evitar la velocidad de propagación del coronavirus en los próximos días.

Luego de una reunión con los alcaldes y alcaldesas de la capital del país, Sheinbaum informó que también las iglesias serán cerradas o no podrán efectuar eventos masivos.

Asimismo, indicó que cines, teatros, deportivos, zoológicos, Puntos de Innovación, Libertad, Arte, Educación y Saberes (PILARES) y Cendis, dejarán de brindar servicio.

"Quedan cerrados baños de vapor y gimnasios; y no podrán realizarse eventos masivos en iglesias, cines, teatros, deportivos, zoológicos, Pilares, CENDIS. Vamos a buscar la reducción de hasta 50 por ciento de todos los trabajadores sin labores operativas sustantivas, de alcaldías y gobierno central, para que se queden en casa", detalló.

La mandataria indicó que, hasta nuevo aviso, los restaurantes seguirán abiertos, pero se cancelarán todos los eventos públicos y privados de más de 50 personas.

Dicha suspensión de actividades, mencionó, se extenderá hasta el 20 de abril cuando se reinicien las clases en todas las escuelas.

Lo anterior, señaló, se determinó tras la reunión con los gabinetes de salud y economía y los titulares de las 16 alcaldías, donde también se buscará reducir en 50 por ciento las actividades.

"El objetivo del gobierno de la Ciudad de México y los alcaldes, alcaldesas, es disminuir la velocidad de la propagación del COVID-19... "Eso significa, que esta campaña nacional adaptada a la Ciudad de México de *Quédate en casa*, es pedir a la población que se quede en casa y a una sana distancia".

"Es decir, disminuir los contactos de tal manera que disminuya la propagación de este virus en la población de la Ciudad de México".

Aclaró que los medios de transporte no se cerrarán, sino que se tomarán medidas más estrictas de sanidad.

Al ser cuestionada sobre si se deberían tomar medidas más estrictas de cuarentena, en las que se pida a absolutamente todos los negocios y dependencias públicas el cierre, explicó que se trabaja para

❖ Hasta nuevo aviso, los restaurantes seguirán abiertos, pero se cancelarán todos los eventos públicos y privados de más de 50 personas

que exista el menor daño económico posible con el mayor número de cierre de comercios.

"La epidemia es algo mundial, es algo global: estamos buscando generar todas las condiciones para que con el máximo cierre de actividades tengamos el menor daño económico a las familias. Si cerráramos absolutamente todo tendría que ser 15 días, y no se sabe cuál sería el efecto posterior", respondió.

Explicó que en tanto que mucha gente que no va a estar en la calle "van a disminuir actividades económicas y estamos diseñando un sistema para proteger a los trabajadores más afectados y llamamos a todas las empresas a que sean solidarias con sus trabajadores".

Cuando se le preguntó si habrá transferencias directas o apoyos a los vendedores ambulantes y a las microempresas, Sheinbaum comentó que será el próximo martes cuando se dé a conocer una nueva política pública para ayudar a ese sector de la población.

Aclaró que si se tuvieran que tomar medidas más radicales se harán más adelante; además, desde hace semanas se hacen las compras necesarias, por lo que "hasta ahora sólo hay algunos pacientes, únicamente tres casos en hospital que están en institución de salud".

Luego de una reunión con los alcaldes y alcaldesas de la CDMX, Sheinbaum informó las nuevas medidas contra la propagación del coronavirus.

GOBIERNO DE LA CIUDAD DE MÉXICO

EXCELSIOR
www.excelsior.com.mx

Página: 1 - 22 Sección: A/Com 1 → Fecha: 23 MAR 2020

CIERRAN CINES, BARES, GIMNASIOS, IGLESIAS...

Como una medida para evitar la propagación del COVID-19, a partir de hoy deberán parar operaciones los establecimientos de actividades no esenciales de la Ciudad de México, como museos, iglesias, teatros, bares, gimnasios, zoológicos y CENDIS.

La jefa de Gobierno capitalina, Claudia Sheinbaum, informó ayer que la medida concluirá el próximo 16 de abril, aunque no descartó que puede extenderse.

Indicó que ni supermercados ni tianguis suspenderán labores. Los cines podrían sumarse a la restricción hasta el miércoles, ya que solicitaron un tiempo para sacar materiales de sus instalaciones y hacer los ajustes necesarios para cerrar.

Sheinbaum detalló que el transporte público no dejará de operar, sino que se implementarán medidas sanitarias más estrictas.

— *Georgina Olson*

Foto: Karina Tejada

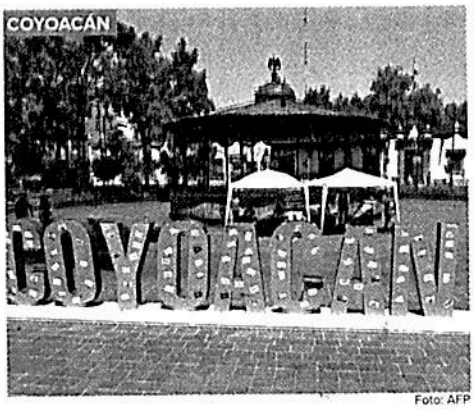

Foto: AFP

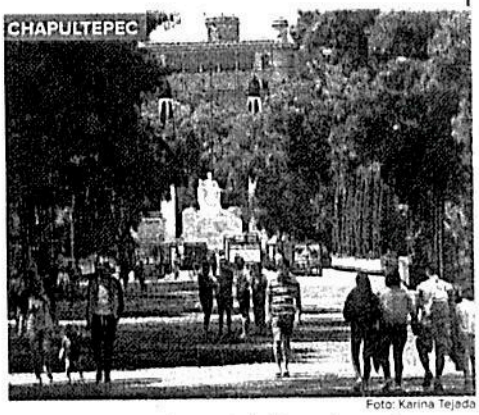

Foto: Karina Tejada

CONTRASTES. Mientras en restaurantes de colonias como Roma y Condesa se vieron comensales que permanecían a corta distancia entre sí, en el centro de Coyoacán la ausencia de visitantes fue notable

Comienza el cierre de establecimientos

SUPERMERCADOS Y RESTAURANTES SEGUIRÁN ABIERTOS

A partir de hoy y hasta el 16 de abril, por el momento, deberán parar actividades no esenciales en la ciudad; aún no se establecen sanciones para quien no respete

GOBIERNO DE LA CIUDAD DE MÉXICO

Página: 1-22 Sección: A/Cds 2-> Fecha: 23 MAR 2020

CORONAVIRUS ALERTA

POR GEORGINA OLSON
georgina.olsn@gimm.com.mx

Cines, gimnasios y bares, entre otros establecimientos deberán cerrar desde hoy para frenar los contagios de coronavirus. Tampoco se permitirán las actividades de más de 50 personas, anunció ayer la jefa de Gobierno, Claudia Sheinbaum, quien señaló que la medida concluirá el 16 de abril, pero no descartó que se pueda extender.

"Quedan cerrados todos los museos de la ciudad, quedan cerrados baños de vapor y gimnasios, y no podrán realizarse eventos masivos en iglesias, cines, teatros, deportivos, zoológicos, Pilares, CENDIS", dijo en conferencia en el Antiguo Palacio del Ayuntamiento.

Explicó que darán como fecha límite el próximo miércoles para que cierren los establecimientos, pues reconoció que algunos fueron informados de la medida apenas ayer, además de que en algunos casos, como el de los cines, expresaron que requerían tiempo para sacar material y hacer ajustes para cerrar.

Por el momento los restaurantes no cerrarán.

Acompañada por los 16 alcaldes, Sheinbaum dijo que aún no han previsto aplicar sanciones a quienes no respeten la medida.

"Por lo pronto es un llamado, es obligatorio, ya vamos a ver si hay sanciones o no. Yo creo que la mayoría va a cooperar en este proceso".

"(El objetivo) es generar las condiciones para el máximo cierre de actividades y disminución de la propagación –de COVID-19–, y que tengamos el menor daño económico a las familias".

Aclaró que el transporte público no se suspenderá, sino que se tomarán medidas más estrictas de sanidad y que no se suspenden labores en supermercados ni en tianguis. Mañana detallará qué sucederá con el comercio informal y las micro y pequeñas empresas.

"Si cerráramos absolutamente todo, lo que dicen muchos de los documentos científicos es que tendría que ser por lo menos 15 días, eso tendría un efecto, y no se sabe cuál sería el efecto posterior", dijo.

Agregó que diseñan una estrategia para apoyar a este sector: "Obviamente tiene que ver con la disponibilidad de recursos, con algunos apoyos de distinto tipo".

Sheinbaum también anunció la creación de cuatro comités para atender la contingencia: de agua y servicios, de salud, económico y de presupuesto.

Tras reiterar que el grueso de la población debe mantenerse en sus casas, la jefa de Gobierno dijo que buscarán la reducción de hasta 50 por ciento de los trabajadores que no están en labores operativas sustantivas en las alcaldías, así como de los padres y madres de niños en edad escolar, y trabajadores mayores de 68 años.

Foto: Héctor López

La jefa de Gobierno, Claudia Sheinbaum, mostró la distancia que se debe tomar entre personas.

PARAN DESDE HOY

- Actos masivos en iglesias y centros de culto
- Cines
- Teatros
- Bares
- Centros nocturnos
- Discotecas
- Salones de fiestas
- Museos
- Gimnasios
- Baños de vapor
- Deportivos
- Zoológicos
- CENDIS
- Pilares
- Actos públicos y privados de más de 50 personas

CONTINGENCIA

La Jefatura de Gobierno, junto con el gabinete y los alcaldes, instalaron cuatro comités:

COMITÉ DE AGUA Y SERVICIOS

- Ante el desabasto de agua y el aumento general de su consumo, establecerá un sistema con pipas para las zonas con más problemas.

COMITÉ DE SALUD

- Lo encabeza la Secretaría local del ramo y se coordina con el gobierno federal y los institutos nacionales de salud.

COMITÉ ECONÓMICO

- Diseñará apoyos económicos para trabajadores de los sectores más afectados, microempresa y habitantes vulnerables.

COMITÉ DE PRESUPUESTO

- Encabezado por la Secretaría de Finanzas, realizará ajustes al presupuesto que requieren las alcaldías

GOBIERNO DE LA CIUDAD DE MÉXICO

LA PRENSA

Página: 1 Sección: Fecha: 23 MAR 2020

¡CIERRA CDMX!

DEJARÁN DE OPERAR LUGARES PÚBLICOS COMO BARES, MUSEOS Y ZOOLÓGICOS DONDE PUEDAN REUNIRSE MÁS DE CINCUENTA PERSONAS: SHEINBAUM Pág. 4

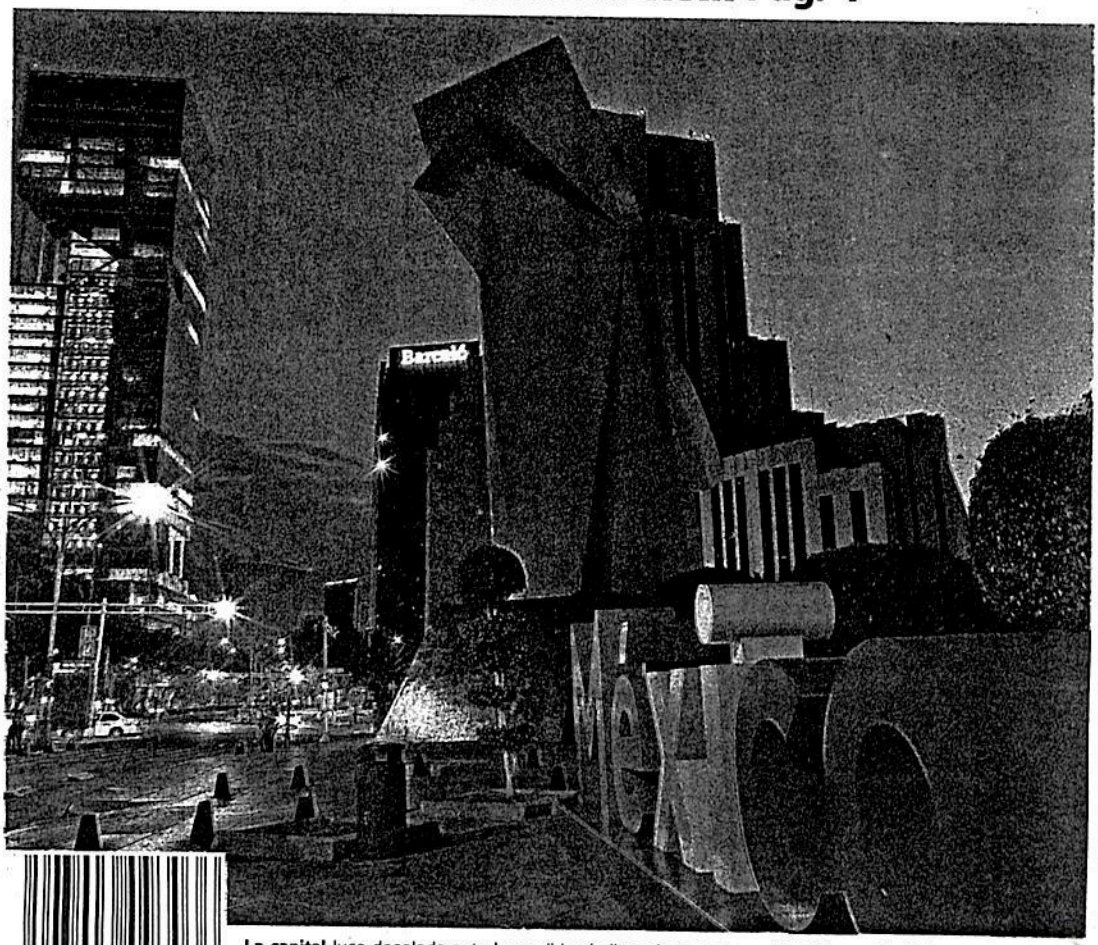

La capital luce desolada ante la medida similar a la tomada en NY, Chicago, Madrid, París, entre otras /FOTO: IGNACIO HUITZIL

7 503006 093036

GOBIERNO DE LA CIUDAD DE MÉXICO

Página: 4/ Sección: Fecha: 23 MAR 2020

SEMANA CLAVE ANTE COVID-19

Cierran en la CDMX antros, cines, museos...

HILDA ESCALONA

Todos los días se pueden ir tomando nuevas medidas que tienen que ver con la sana distancia y disminuir contactos

Con el objetivo de disminuir la velocidad de propagación de contagio por Covid-19 en la Ciudad de México desde este lunes quedan cerrados, bares, centros nocturnos, discotecas, antros, museos, cines, teatros, baños de vapor, gimnasios, eventos masivos en las iglesias, deportivos, zoológicos, Pilares y Cendis.

Así lo informó la tarde de ayer domingo, la jefa de gobierno, Claudia Sheinbaum Pardo, después de una reunión en conjunto que sostuvo con los 16 alcaldes, la secretaria de Gobierno, Rosa Icela Rodríguez, y la de Salud, Oliva López Arellano.

"A partir de ahí hemos tomado el acuerdo de que a partir de mañana y en algunos casos a lo largo de la semana para que vayan ajustándose, martes o miércoles quedan cerrados todos los museos, baños de vapor, gimnasios, no podrán realizarse eventos masivos en las iglesias, cines, teatros, deportivos, zoológicos, pilares y Cendis".

La mandataria dijo que también buscarán la reducción internamente del 50 por ciento de todos los trabajadores que no tengan labores sustantivas al interior de las alcaldías para que puedan permanecer en su casa.

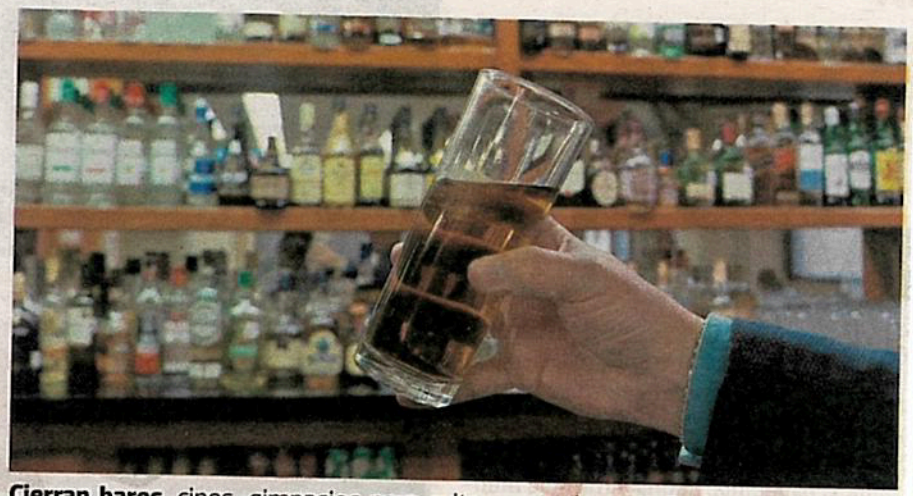

Cierran bares, cines, gimnasios para evitar contagios por Covid-19 en la CDMX /FOTO: IGNACIO HUITZIL

"Además de los esquemas que ya lanzamos en donde los padres y madres de familia que tengan un hijo que no va a ir a la escuela a partir del lunes se quede en su casa y a las personas que tengan alguna enfermedad que sean trabajadores del gobierno de la ciudad también puedan quedarse en su casa, así como los adultos de 68 años y que los eventos públicos y privados no puedan ser más de 50 personas".

VAN A DISMINUIR LAS ACTIVIDADES ECONÓMICAS

En conferencia de prensa, la mandataria mencionó que trabajan en cuatro gabinetes que son el del Sistema de Aguas de la Ciudad de México, un comité de salud, uno de presupuesto que encabeza la Secretaría de Finanzas para hacer algunos ajustes en el presupuesto, además de que van a disminuir las actividades económicas.

"Estamos diseñando un paquete de apoyos económicos para trabajadores de los sectores que van a ser más afectados y para algunos habitantes vulnerables en la ciudad y para las microempresas que daremos a conocer este martes".

De nueva cuenta la mandataria hizo un llamado a las empresas a que sean solidarias con sus trabajadores para que en estos momentos difíciles mantengan el ingreso de ellos.

"Para los trabajadores del gobierno de la ciudad importante que sepan que no va a a haber reducción en sus ingresos si permanecen en su casa de ningún tipo para que les podamos dar toda la facilidad y que no tengan el temor de que si se van a su casa van a perder horas extras, guardias, no va a haber ninguna efectuación en este sentido".

La mandataria dijo que todos los días pueden ir tomando nuevas medidas que tiene que ver para disminuir los contactos y la sana distancia.

GOBIERNO DE LA CIUDAD DE MÉXICO

El Sol de México

Página: 1 Sección: Fecha: 23 MAR 2020

Sheinbaum prohíbe aglomeraciones

La jefa de Gobierno de la Ciudad de México ordenó cerrar gimnasios, cines, teatros, discotecas e iglesias desde hoy, para evitar la propagación del coronavirus, aunque desde la semana pasada por cuenta propia muchos negocios se adelantaron por precaución.

Pág. 21

EVITAN CONTAGIO DE COVID-19

Cierran cines, bares, gimnasios y museos

GOBIERNO DE LA CIUDAD DE MÉXICO

Página: 21 Sección: HET Fecha: 23 MAR 2020

CECILIA NAVA Y MANUEL COSME

21/vie

Un virus desconocido pone, otra vez, a la ciudad en un estado de resguardo aunque no de cuarentena

Las escenas de calles vacías, centros comerciales *fantasma* y cines cerrados, que en 2009 recorrieron todo el mundo se repetirán a partir de hoy. Hace 11 años el H1N1 obligó el cierre de centros de esparcimiento y ahora, el virus Covid-19 ha obligado a las autoridades de la Ciudad de México a tomar nuevamente esta medida.

El número de casos positivos por Covid-19 subió a 56 en la capital del país, con 146 sospechosos. Ante ello se decidió que desde hoy ya no deberán estar abiertos los museos, baños de vapor, gimnasios, cines, teatros, bares, centros nocturnos, discotecas, salones de fiestas, centros deportivos, zoológicos, Pilares y Cendis. Tampoco tienen que celebrarse misas en iglesias y reuniones en centros de culto, algo que desde ayer se observó en la Basílica de Guadalupe pues sus puertas se cerraron durante la misa del cardenal Carlos Aguiar Retes.

Claudia Sheinbaum Pardo, jefa de gobierno de la Ciudad de México, acordó esta medida en conjunto con los 16 alcaldes por lo que también anunciaron que se reducirá en 50 por ciento el personal de las alcaldías y de la administración central que no tenga labores operativas y cuyos salarios no se verán afectados.

Esta decisión se sumará a la anunciada la semana pasada en la que no se pueden realizar eventos públicos y privados masivos, al cierre de las escuelas y al cese de actividades del 34 por ciento de los trabajadores del gobierno central, como mamás que necesiten quedarse a cargo de sus pequeños, adultos mayores y personas con alguna enfermedad crónica.

El gobierno capitalino todavía permitirá que se pueden realizar eventos con máximo de 50 personas y que los restaurantes den servicio sin poner restricciones del número de comensales. Tampoco se disminuirá la salida del transporte público y menos se vigilará que se utilicen con sana distancia.

"Es importante que sepan los habitantes de la Ciudad de México, que estamos unidos en este momento al que nos estamos enfrentando, de una crisis sanitaria en la ciudad, y que todos estamos trabajando conjuntamente para proteger a los habitantes", expuso.

A pesar de que la orden se debe atender desde hoy, algunas empresas tendrán

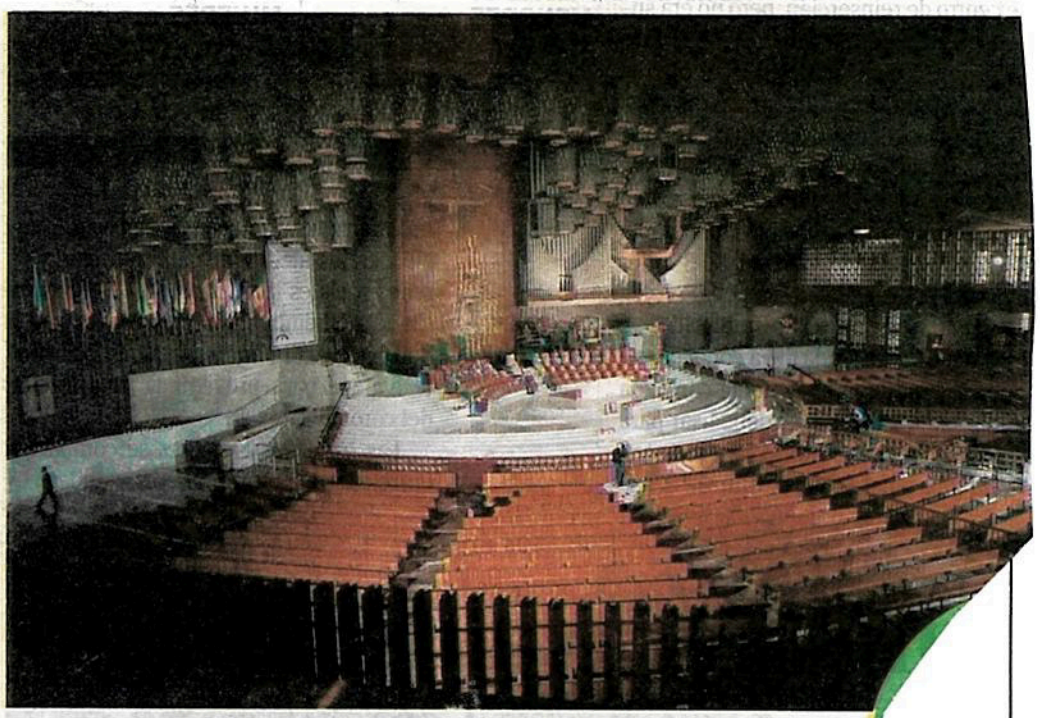

Las puertas también están cerradas en centros religiosos; ayer así se ofeció misa desde la Basílica/REUTERS

Los cines tendrán oportunidad de sacar sus productos y cerrar a más tardar el miércoles/ALEJANDRO AGUILAR

que hacer sus adecuaciones por lo que tienen como límite de cierre hasta el miércoles.

"Por ejemplo en el caso de los cines nos dijeron que requerían sacar algunas cosas de los lugares, entonces, estamos dando este margen de algunos días, pero a partir del lunes y con las adecuaciones que tenga que hacer cada de uno", explicó.

Otra de las decisiones es que a través de las Secretarías y las alcaldías se crearán cuatro comités: de Agua y Servicios, Salud, Presupuesto y Económico con el objetivo de estar tomando decisiones constantes ante las necesidades que vayan surgiendo.

Por ejemplo, la afluencia de visitantes a los embarcaderos de Xochimilco es crítica, a tal grado que ha caído entre 60 y 70% por la emergencia sanitaria, reconoció su alcalde, José Carlos Acosta Ruiz.

Admitió que de momento no se tiene un plan para apoyar a los prestadores de servicios turísticos de la alcaldía y habrá que esperar las medidas de respaldo que anuncie la administración central, donde, confió, seguramente serán tomados en cuenta esos sectores.

A principios de abril, había dos eventos tradicionales que tenía lugar en Xochimilco, y son la Feria de la Nieve, cuya sede es Tulyehualco y el otro es el certamen de la Flor Más Bella del Ejido. Sin embargo, la situación derivada del Covid 19 obligó a aplazarlos, por lo que el alcalde ofreció que en la primera oportunidad que se tenga, cuando existan las condiciones, se podrán reagendar para su celebración.

56 CASOS de coronavirus se han confirmado hasta el domingo

Es por ello que a partir del martes también se dará a conocer un programa de rescate para las empresas formales y trabajadores informales.

"Estamos diseñando, un sistema de apoyos económicos tanto para trabajadores, trabajadoras de aquellos sectores que van a ser más afectados, como algunos otros habitantes vulnerables en la ciudad, y también para la microempresa, principalmente. Y evidentemente un llamando a todas las empresas a que sean solidarios con sus trabajadores y que, en estos momentos difíciles, mantengan el ingreso de sus trabajadores", dijo Sheinbaum.

Qué tener en cuenta

¿CUALES SITIOS CIERRAN?

- Museos
- Baños de vapor
- Gimnasios
- Misas en iglesias y reuniones en centros de culto
- Cines
- Teatros
- Bares
- Centros nocturnos
- Discotecas
- Salones de Fiestas
- Deportivos
- Zoológicos
- PILARES
- CENDIS
- Eventos públicos y privados de más de 50 personas

SIN RUMORES

Aprende a detectar las noticias falsas.

1 **SIEMPRE** contienen un gancho, ya sea una foto o un audio. Verifica que vemga de una fuente confiable y corrobora en al menos dos medios.

2 **SI AÚN** no estás seguro, rectifica la información con las autoridades correspondientes. Sigue en redes a las dependencias capitalinas, así estarás al tanto.

3 **PARA QUE** el mensaje falso se viralice, evitan fechar los supuestos. No lo compartas sin antes haber realizado los pasos 1 y 2.

GOBIERNO DE LA CIUDAD DE MÉXICO

EL FINANCIERO

Página: 35 Sección: Fecha: 23 MAR 2020

Ordena CDMX cierre de establecimientos,

A partir de hoy y hasta el 19 de abril, cines, teatros, bares, iglesias, gimnasios y zoológicos deberán cerrar sus puertas para evitar la propagación del Covid-19.

Claudia Sheinbaum, jefa de Gobierno de la CDMX, informó lo anterior y dijo que la medida también contempla a todos aquellos establecimientos mercantiles o lugares que congreguen más de 50 personas.

Detalló que ya trabajan en medidas de seguridad para proteger a las personas más vulnerables económicamente y dijo que el plan de acción será dado a conocer hoy.—*Rivelino Rueda* / PÁG. 35

Paran en CDMX, bares, cines, museos...

35

Ante el incremento de contagios por coronavirus en el país, pero sobre todo en la Ciudad de México (31 casos confirmados), Claudia Sheinbaum, jefa de Gobierno capitalina, anunció que, a partir de hoy y hasta el 19 de abril, cerrarán museos, cines, teatros, iglesias, deportivos, gimnasios y zoológicos para evitar la propagación del Covid-19.

"A partir de mañana (hoy) quedan cerrados todos los museos de la ciudad, baños de vapor, bares, gimnasios, cines, discotecas, teatros, deportivos y zoológicos", puntualizó.

En conferencia, Sheinbaum subrayó que la medida también contempla el cierre de todos los establecimientos mercantiles o lugares que congreguen más de 50 personas como medida de prevención.

Indicó, además, que el Gobierno de la CDMX ya trabaja en medidas de seguridad para proteger a las personas más vulnerables económicamente, y dijo que el plan de acción será dado a conocer mañana. Sheinbaum reiteró su exhorto a las personas de la tercera edad a no salir de sus casas.

CUARTOSCURO

INFORME. Claudia Sheinbaum, jefa de Gobierno de la CDMX, ayer.

Destacó en este paquete de acciones se organizaron cuatro comités para la contingencia, y que uno de ellos se encarga del abasto de agua en la Ciudad de México.

Afirmó que a ningún trabajador del Gobierno capitalino se les descontarán los días que falte a causa de la emergencia, por lo cual "pueden permanecer tranquilos, pues recibirán su sueldo de manera normal".—*Rivelino Rueda*

GOBIERNO DE LA CIUDAD DE MÉXICO

EL HERALDO DE MÉXICO

Página: _____ Sección: _____ Fecha: 23 MAR

#QUÉDATEENCASA

LA CDMX CIERRA CINES, TEATROS, BARES...

DESDE HOY Y HASTA EL 19 DE ABRIL, *BAJAN LA CORTINA* LOS GIROS PÚBLICOS A EXCEPCIÓN DE LOS QUE VENDEN ALIMENTOS Y MEDICAMENTOS

POR MANUEL DURÁN P4

CLAUDIA SHEINBAUM JEFA DE GOBIERNO

"OBVIAMENTE BARES Y CENTROS NOCTURNOS, TAMBIÉN DISCOTECAS TENDRÁN QUE CERRAR".

5.5
MILLONES VIAJAN EN METRO A DIARIO.

5
MILLONES TIENE DE POBLACIÓN FLOTANTE.

22
MILLONES, LA ZONA METROPOLITANA.

CORONAVIRUS
AMENAZA MUNDIAL

9
MILLONES DE HABITANTES TIENE LA CAPITAL.

Segunda etapa

- La Fase 2 de la contingencia se denomina de Transmisión comunitaria.
- Inicia con la detección de contagiados sin contacto con viajeros a países críticos.
- El contagio se multiplica rápidamente y se toman medidas más radicales.
- Suspensión de clases, trabajo a distancia y cancelación de actos masivos.

GOBIERNO DE LA CIUDAD DE MÉXICO

Página: 4 Sección: Fecha: 23 MAR 2020

#PAUSAENLACAPITAL

LA CDMX EXTREMA MEDIDAS

DESDE HOY Y HASTA EL 19 DE ABRIL DEBEN CERRAR ANTROS, BARES, CINES, GIMNASIOS, DEPORTIVOS Y MUSEOS, ENTRE OTROS SITIOS

POR MANUEL DURÁN

Los actos públicos y privados mayores a 50 personas en la Ciudad de México quedan prohibidos a partir de este lunes como medida para disminuir la propagación del COVID-19, anunció la jefa de Gobierno, Claudia Sheinbaum.

Además, se ordena el cierre de bares, cantinas, discotecas, centros nocturnos, cines, gimnasios, baños de vapor, iglesias, deportivos, salones de fiestas, zoológicos, Pilares y Cendis.

Sólo quedan exentos los establecimientos con licencia de restaurantes y alimentos preparados, hasta nuevo aviso.

El periodo de cierre será de este lunes 23 de marzo y hasta el 19 de abril, si las condiciones sanitarias lo permiten.

También van a cerrar sus puertas centros culturales como museos, teatros, cines, zonas arqueológicas y los recintos bajo la administración del Instituto Nacional de Bellas Artes y Literatura (INBAL) y del Instituto Nacional de Antropología e Historia (INAH), así como la Cineteca Nacional y diversos centros culturales no alineados.

Algunos sitios, aclaró Sheinbaum, podrán bajar cortina hasta el martes o miércoles, por asuntos logísticos.

Hasta ayer, los actos públicos y privados estaban limitados a menos de mil personas.

Además, 50 por ciento de los trabajadores en alcaldías tendrán un esquema de trabajo remoto.

Antes del anuncio, la mandataria local se reunió a puerta cerrada con los 16 alcaldes en la capital, donde fueron expuestas las medidas, incluida una reasignación presupuestal.

El cierre de filas para enfrentar la pandemia fue unánime, incluso por parte de los alcaldes emanados de partidos opositores a la administración central como el panista Santiago Taboada, quien gobierna Benito Juárez; el perredista Julio César Moreno, de Venustiano Carranza, y el priista Adrián Ruvalcaba, de Cuajimalpa.

Otra medida es la creación de un sistema de apoyos económicos a trabajadores de los sectores más afectados, así como establecimientos y microempresas.

Para alinear esfuerzos estuvo la secretaria de Gobierno, Rosa Icela Rodríguez; la secretaria de Salud, Oliva López Arellano, y la secretaria de Finanzas, Luz Elena González.

También se determinó reforzar el plan nacional Quédate en Casa y de Sana Distancia para disminuir los contactos, así como apoyarse más en los mensajes SMS para detectar nuevos casos de eventual contagio y dar auxilio a distancia y presencial.

Sheinbaum descartó cerrar el transporte público, en el que, recordó, se hacen intensas labores de sanitización, así como el suministro de dosis de gel antibacterial en la entrada del Metro y Metrobús.

"Estamos hablando con el transporte concesionado para que entren a un protocolo similar.

"A partir de mañana y cuando nosotros decimos que todos los eventos públicos y privados no pueden ser de más de 50 personas (incluidos lugares cerrados)", insistió.

Restaurantes, aclaró, por ahora no. "Hicimos que disminuyera, en poco más de 50 por ciento, la circulación en la ciudad.

"Dimos a conocer una reducción de 30 por ciento en el tráfico o tránsito vehicular en la ciudad. En el caso del Metro, llegó una reducción hasta de 60 por ciento", detalló.

La secretaria de Salud, Oliva López Arellano, señaló que en el caso de la influenza, que está de salida, se registraron alrededor de 700 casos y 64 defunciones.

GOBIERNO DE LA CIUDAD DE MÉXICO

La Razón

Página: 14 Sección: Fecha: 23 MAR 2020

Jefa de Gobierno anuncia cierre a partir de hoy, y hasta el 19 de abril, de museos, cines, bares, Pilares...; en NL empiezan a racionar venta de algunos víveres **págs. 12 y 14**

Preparan esquemas de apoyo para empresas

Dejan de operar desde hoy bares, cines, iglesias, gimnasios...

JEFA DE GOBIERNO, Claudia Sheinbaum, acuerda medidas con alcaldes; suspenden trámites en dependencias; alistan comités de agua, salud y economía

COVID-19
PRESENCIA EN MÉXICO

• **Por Karla Mora**
karla.mora@razon.com.mx

19

Como parte de las acciones para impedir la propagación del Covid-19 en la Ciudad de México, a partir de hoy y a lo largo de esta semana se cerrarán museos, gimnasios, cines, deportivos, teatros, iglesias y baños de vapor, así como antros, bares y cantinas. Tampoco operarán los zoológicos, los Puntos de Innovación, Libertad, Arte, Educación y Saberes (Pilares) y los Centros de Desarrollo Infantil (Cendi).

el tip

Respecto a los casos de sarampión reportados en la capital, la secretaria de Salud, Oliva López, reiteró que se están llevando a cabo los cercos sanitarios para evitar más contagios.

Asimismo, todos los eventos públicos y privados que se realicen podrán tener un máximo de 50 asistentes.

Se prevé que los cierres duren hasta el 19 de abril, a la par de la suspensión de actividades en las escuelas, informó en conferencia de prensa la Jefa de Gobierno, Claudia Sheinbaum Pardo.

"Tienen que hacer sus adecuaciones; entonces, es a partir de mañana. Pero entendemos que si es lunes, martes, miércoles, para hacer sus propias adecuaciones, por ejemplo en el caso de los cines nos dijeron que requería para sacar algunas cosas de los lugares, etcétera, para no el cierre completo; entonces, estamos dando este margen de algunos días, pero a partir del lunes y con las adecuaciones que tenga que hacer cada uno", precisó.

Tras reunirse con los 16 alcaldes capitalinos, detalló que se buscará la reducción de hasta 50 por ciento de todos los trabajadores que no tengan labores operativas sustantivas en las demarcaciones para que permanezcan en sus casas. Estas medidas avanzarán conforme al comportamiento del virus.

En conferencia de prensa, la Jefa de Gobierno reconoció que, debido a que mucha gente estará en sus hogares, disminuirá la actividad económica de la capital. En ese sentido, comentó que habrá esquemas de apoyo para los comerciantes, los cuales se darán a conocer mañana, pues se trabaja en el cálculo de las pérdidas que sufrirán los negocios capitalinos, con el fin de saber cuántos apoyos más necesitarán.

"Estamos diseñando (...) un sistema de apoyos económicos tanto para trabajadores, trabajadoras de aquellos sectores que van a ser más afectados, como algunos otros habitantes vulnerables en la ciudad, y también para la microempresa, principalmente. Y evidentemen-

te llamando, repito, nuevamente a todas las empresas a que sean solidarias con sus trabajadores y que en estos momentos difíciles, pues mantengan el ingreso de sus trabajadores", aseveró.

La mandataria recordó que la situación de crisis es global, por lo que las medidas de cierre de actividades permitirán la disminución de la propagación y, con ella, el menor daño económico a las familias.

Puntualizó que, debido a la contingencia, se reporta un incremento en el consumo de agua, por lo que se creará un Comité de Agua y Servicios y habrá un sistema de pipas que apoyen a las alcaldías con desabasto.

"Tenemos un problema importante de desabasto de agua, sobre todo porque ha aumentado mucho el consumo. Entonces vamos a tomar una serie de medidas y sobre todo al disminuir, en realidad, no es tanto la cantidad de agua sino las presiones. Entonces disminuye el abasto", dijo.

La funcionaria recordó que, próximamente, comenzará una campaña de información, respecto a los ajustes del Código Fiscal, en los que se indican incrementos en las tarifas por consumo adicional en ciertas zonas de la capital, especialmente las usadas para riego. Y en ese sentido, lanzó un llamado a la población para evitar el uso de agua potable en actividades que no lo necesitan, como el riego y el lavado de autos.

Asimismo, detalló que el Gobierno capitalino, a través de las secretarías, y las alcaldías, crearán también otros tres comités, de Salud, Presupuesto y Económico.

Señaló que, hasta el momento, todos los trámites de Gobierno están suspendidos, excepto los relacionados con construcciones que no tengan desacuerdo vecinal.

Respecto a la operación de los sistemas de transporte, como el Metro, descartó que haya intención de suspenderla; detalló que a nivel mundial, ningún país ha interrumpido ese servicio, pues únicamente se aumentaron las medidas de sanitización.

Del mismo modo, detalló que tampoco cerrarán los mercados y en ellos aumentarán las acciones de limpieza.

La mandataria refirió que actualmente hay 45 casos de coronavirus en la capital, de los que sólo tres están en hospitales. La red hospitalaria local cuenta con cuatro nosocomios que pueden recibir casos de Covid-19, para ellos se realizan compras y adecuaciones, con el fin de tener filtros de ingreso a los mismos y así evitar la saturación.

"Tenemos contemplado, con el Gobierno de México, en este Comité de salud Nacional que existe, y en particular para la Ciudad de México, dos institutos de salud, cuatro hospitales IMSS e ISSSTE y cuatro hospitales de la Ciudad de México que se están equipando y, además, estamos apoyándolos a ellos con centros de salud que estarían dedicados con filtros sanitarios", detalló.

56
Casos positivos había en la capital hasta ayer

Actividades y negocios que a partir de hoy se deben suspender:

- **Museos**
- **Baños** de vapor
- **Gimnasios**
- **Misas en iglesias** y reuniones en centros de culto
- **Cines**
- **Teatros**
- **Deportivos**
- **Zoológicos**
- **Pilares**
- **Cendis**
- **Bares**
- **Centros** Nocturnos, discotecas y antros
- **Salones** de fiestas
- **Eventos** públicos o privados de más de 50 personas
- **Todos** los centros educativos en todos los niveles

Foto: Especial

eldato
La Jefa de Gobierno, Claudia Sheinbaum, funcionarios y alcaldes, se colocaron en el templete con "sana distancia".

GOBIERNO DE LA CIUDAD DE MÉXICO

24 HORAS

23 MAR 2020

Página: 1 Sección: Fecha:

DESDE HOY #MEQUEDOENCASA CONTRA EL CORONAVIRUS

Nuestro reto: no contagiar ni contagiarse

GABRIELA ESQUIVEL

BAJAN CORTINA CINES, TEATROS Y BARES EN LA CDMX. Los primeros cierres obligatorios no incluyen restaurantes, centros comerciales ni supermercados; el abasto está garantizado, dice Sheinbaum **TRABAJADORES INFORMALES Y COMERCIO FORMAL ESPERAN APOYO.** Confían en que recursos para el sector Turismo les lleguen a sus bolsillos; el Gobierno de la CDMX alista plan económico de contingencia **TIENEN MIEDO, PERO HAY QUE TRABAJAR.** Con temor a contagiarse, meseros en el AICM, no pueden ir a resguardarse. "Hay que sacar para la comida de cada día", dicen **MÉXICO, CDMX, NEGOCIOS P. 3 A LA 7 Y 10 A LA 13**

GOBIERNO DE LA CIUDAD DE MÉXICO

Página: 6 Sección: Fecha: 23 MAR 2020

CENTROS COMERCIALES Y RESTAURANTES SEGUIRÁN ABIERTOS

Arranca cierre de museos, cines, teatros, gimnasios...

Cuarentena. El Gobierno local aún diseña un plan para apoyar económicamente a quienes se vean afectados por estos paros forzosos

MARCO FRAGOSO

A partir de hoy y en el transcurso de la semana quedarán cerrados diversos establecimientos con alto flujo de usuarios, como cines, teatros, museos, iglesias y zoológicos, como parte de las medidas contra el Covid-19 (el coronavirus de origen chino), informó la jefa de Gobierno de la Ciudad de México, Claudia Sheinbaum.

A este cierre también se suman baños sauna, bares, centros nocturnos, salones de fiestas, deportivos, Pilares, Cendis, centros educativos de todos los niveles, y eventos públicos y privados de más de 50 personas.

El cierre de centros comerciales y restaurantes no está previsto dentro de estas medidas.

En una conferencia de prensa, acompañada de los 16 alcaldes de la ciudad, la mandataria capitalina mencionó que estas medidas se tomaron en coordinación con la Subsecretaría de Salud federal, con el propósito de disminuir la propagación del Covid-19.

"Hemos tomado el acuerdo de que a partir del día de mañana, y en algunos casos a lo largo de la semana, quedan cerrados todos los museos de la ciudad, baños de vapor y gimnasios quedan cerrados, no podrán realizarse eventos masivos en las iglesias; a partir de la próxima semana ya no cines, teatros, deportivos, zoológicos, Pilares, Cendis", aseguró Sheinbaum.

Destacó que de momento se analiza qué sanciones habrá para los comercios que incumplan estas normas, pues este cierre es obligatorio.

También informó que se está estableciendo un diseño para todos aquellos que sufran una afectación económica debido a estos cierres; recordó que la epidemia es global, por lo que se busca generar todas las condiciones para que, con el máximo cierre de actividades, se tenga el menor daño económico a las familias.

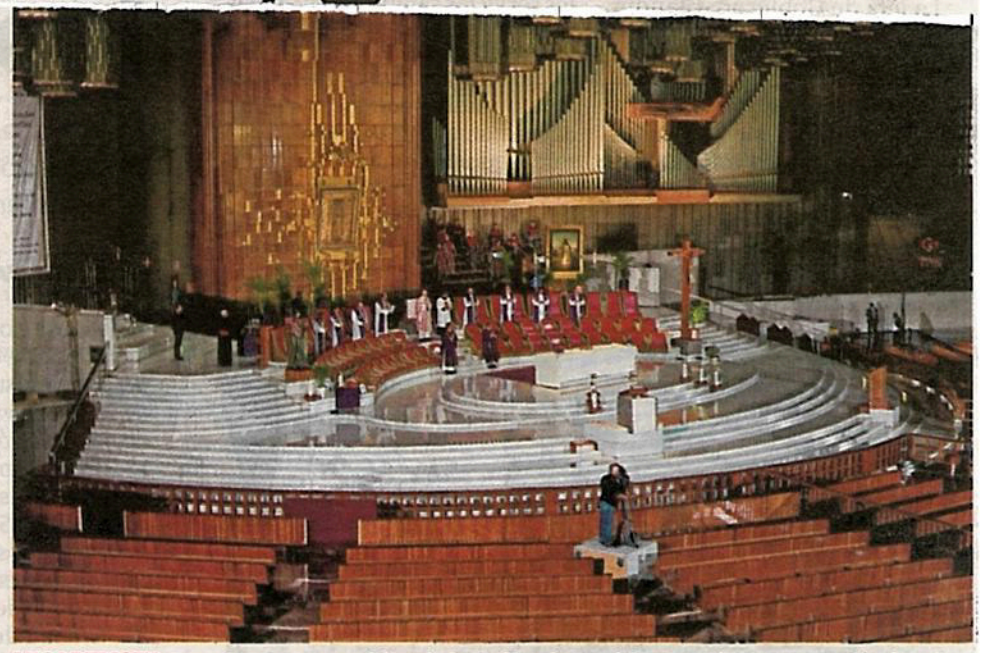

MISA REMOTA. Por primera vez en su historia, la Basílica de Guadalupe cerró sus puertas y llevó a cabo una misa exclusivamente virtual, sin asistentes al interior del templo, como medida contra el Covid-19.

> Recuerden que la mayor parte de las personas que se contagia no llega a tener una enfermedad grave, puede quedarse en su casa, con instrucciones permanentes de la Secretaría de Salud. Entonces esto es algo importante"
>
> **CLAUDIA SHEINBAUM,** jefa de Gobierno

Por ello recordó que también se busca que permanezcan en sus casas hasta 50% de todos los trabajadores del Gobierno de la Ciudad, quienes no tengan labores operativas sustantivas en las alcaldías,

Recordó que los supermercados permanecerán abiertos, por lo que hizo un llamado a la población a no realizar compras de pánico e insistió en que si hay necesidad de aplicar más medidas, éstas se ejecutarán.

VÍA PÚBLICA

Este viernes, la líder de comerciantes en vía pública Diana Sánchez Barrios entregó un documento a la Jefatura de Gobierno de la CDMX, solicitando evitar que las personas no asalariadas y comerciantes ambulantes se queden sin medios que les permitan subsistir.

Sánchez Barrios llamó a tomar medidas, como podría ser la entrega de una despensa semanal mientras se mantengan las fases de actuación ante el coronavirus, de la misma forma en que se están otorgando facilidades administrativas a las personas de los comercios establecidos, por ejemplo, para el cumplimiento sus obligaciones fiscales.

GOBIERNO DE LA CIUDAD DE MÉXICO

EL GRÁFICO

Página: 36 Sección: Fecha: 23 MAR 2020

CIERRAN CINES, CHAPÚL, ANTROS Y MUSEOS EN CDMX

PARA DISMINUIR CONTAGIOS POR COVID-19

VAN MÁS CIERRES

Desde hoy y hasta e 19 de marzo dejarár de dar servicio teatros, museos, bares, cines y Cendis, anunció la jefa de gobierno

SALVADOR CORONA 34

Como medidas adicionales a la Semana Nacional de la Sana Distancia para reducir el número de contagios por el coronavirus Covid-19, la jefa de Gobierno, Claudia Sheinbaum Pardo, anunció que desde hoy y hasta el 19 de abril estarán cerrados todos los bares, centros nocturnos, museos, baños de vapor, gimnasios, cines, teatros, deportivos, zoológicos, Pilares, Cendis y eventos masivos en salones de fiestas e iglesias o centros de culto.

La funcionaria detalló que buscarán la reducción de hasta el 50% de los trabajadores que no tengan labores sustantivas en las alcaldías para que puedan permanecer en su casa, además de los esquemas

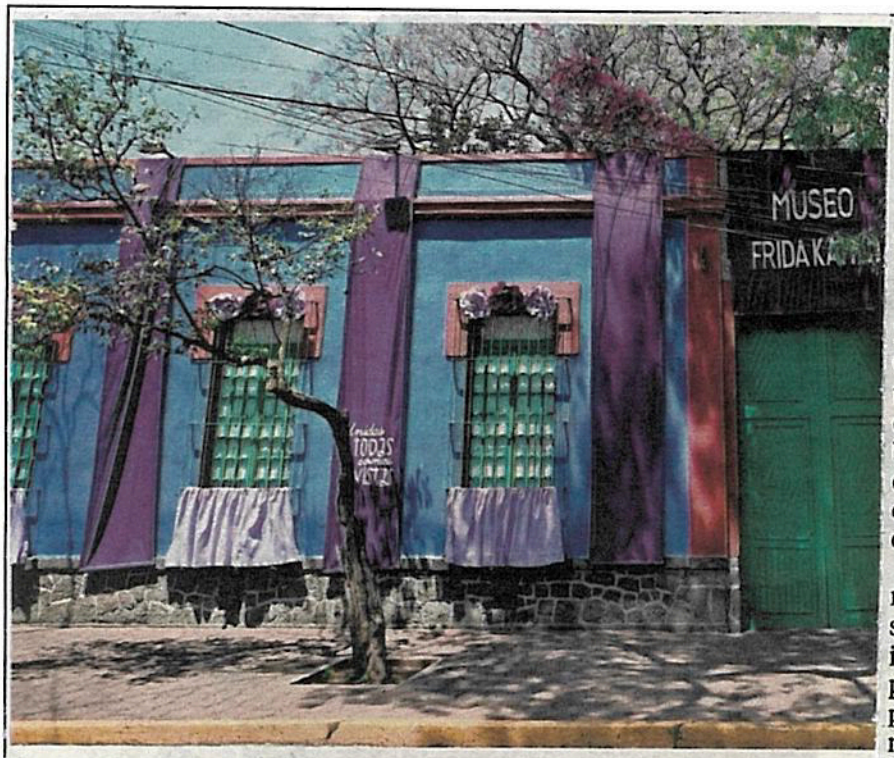

en favor de las madres y padres de familia o que tengan alguna enfermedad, especialmente los adultos mayores de 68 años.

En conferencia de prensa, en compañía de los 16 alcaldes, Sheinbaum hizo un llamado para que todos los eventos públicos y privados no puedan realizarse con más de 50 personas.

PIPAS ABASTECERÁN AGUA. Claudia Sheinbaum señaló que tiene cuatro comités y uno de ellos es sobre el abasto de agua en la Ciudad ya que reconoció que "hay un problema importante de desabasto de agua debido a que ha aumentado mucho el consumo, vamos a tomar una serie de medidas en disminuir las presiones".

Adelantó que habrá un sistema de pipas para apoyar a todos los habitantes de las diversas alcaldías que podrían presentar problema.

PREPARAN APOYOS ECONÓMICOS. Añadió que el siguiente martes anunciarán un sistema de apoyo económicos para trabajadores y trabajadoras de sectores económicos que podrían ser más afectados así como sectores vulnerables y microempresas.

"Para los trabajadores del Gobierno de la Ciudad es importante que sepan que no habrá reducción en sus ingresos si permanecen en sus casas para que podamos dar esa facilidad y para que sepan que si se van a su casa no tengan el temor que van a perder horas extras o guardias".

La mandataria capitalina dijo que estas medidas son para reducir el número de contagios y como parte de las medidas Semana Nacional de la Sana Distancia, aclaró que estas medidas se trabajaron el día de ayer con la subsecretaría de la Secretaría de Salud.

EL DATO

A CASA
Reducirán hasta el 50% de los trabajadores que no tengan labores sustantivas en las alcaldías.

GOBIERNO DE LA CIUDAD DE MÉXICO

metro

Página: 1 Sección: Fecha: 23 MAR 2020

Covid-19

BAJAN CORTINA BARES Y GIMNASIOS

AHORA CINES

Anuncia Sheinbaum cierre de espacios culturales, religiosos y deportivos

SELENE VELASCO

La Ciudad de México intensificó medidas por la pandemia de covid-19.

Mientras se mantiene la Fase 1 del coronavirus, a partir de hoy, y hasta el 16 de abril, el Gobierno capitalino anunció el cierre de establecimientos mercantiles y espacios culturales, deportivos y religiosos.

Museos, baños de vapor, gimnasios, cines, bares, centros nocturnos, discotecas, teatros, deportivos, zoológicos, Pilares y Cendis, deberán suspender todas sus actividades. Tampoco podrán operar las iglesias.

La Jefa de Gobierno, Claudia Sheinbaum, destacó que los cierres coincidirán con el periodo en que no habrá clases.

Aunque serán obligatorios, aseguró, no se contemplan sanciones por incumplimiento, pues dijo confiar en la cooperación de la mayoría.

Por ahora, los cierres no se contemplan para restaurantes y plazas comerciales, aunque no se descarta y el lapso especificado podría ser modificado de acuerdo con la evolución del virus.

"Esta epidemia es algo mundial, es algo global, estamos buscando generar todas las condiciones para que con el máximo cierre de actividades y disminución de la propagación tengamos el menor daño económico a las familias", dijo Sheinbaum.

Desde hoy también, cualquier evento público o privado será tolerado siempre y cuando no exceda la asistencia de 50 personas.

Plazas comerciales y sitios de esparcimiento lucen desiertos.

GOBIERNO DE LA CIUDAD DE MÉXICO

EL ECONOMISTA
Información inteligente

Página: 2-28 Sección: 1 → Fecha: 29 MAR 2020

Cerco al coronavirus: cierran lugares públicos en la Ciudad de México

La jefa de Gobierno de la CDMX, Claudia Sheinbaum, declaró que a partir de hoy se cerrarán lugares como museos, bares y restaurantes para evitar la propagación del Covid-19. Estas medidas corresponden a las tomadas en París, Francia.

Se acordó el cierre de museos, baños de vapor, gimnasios, iglesias, cines, teatros, centros deportivos, zoológicos, antros y bares, como medida preventiva.

Entidades anuncian nuevas medidas ante el Covid-19

- Destacan cierres de establecimientos y restricciones de horarios, así como apoyos a sectores económicos y sociales más vulnerables

• Ante la propagación del coronavirus, gobiernos locales y estatales anunciaron acciones a implementarse en los próximos días

Gobierno capitalino trabaja con alcaldes

CDMX crea cuatro comités por coronavirus

• Los gabinetes son: Agua y Servicios, Salud, Presupuesto y Actividades Económicas

28-29

Camila Ayala Espinosa
estados@eleconomista.mx

El Gobierno de la Ciudad de México y los 16 alcaldes de la capital formaron cuatro comités para enfrentar la pandemia del Covid-19.

Después de una reunión con los alcaldes, la jefa de Gobierno de la Ciudad de México, Claudia Sheinbaum Pardo, informó las funciones de los cuatro gabinetes: el primero es el Comité de Agua y Servicios, el cual tiene como objetivo atender el desabasto de agua que se está dando por el resguardo de personas en sus casas.

"Tenemos un problema importante de desabasto de agua, sobre todo porque ha aumentado mucho el consumo (...) Habrá un sistema de pipas para poder apoyar a todos los habitantes de las alcaldías donde hay problemas", expresó en conferencia de prensa.

Precisó que también se instaló el Comité de Salud, organismo encabeza-

do por la Secretaría de Salud capitalina; también participa el gobierno federal y los institutos nacionales de salud. Con este comité se tomarán decisiones en materia de prevención y atención.

De acuerdo con Sheinbaum Pardo, los otros dos comités son el de Presupuesto que es liderado por la Secretaría de Finanzas, para hacer algunos ajustes a los montos presupuestarios que requieran las alcaldías para atender la contingencia, así como el de Actividades Económicas.

"Es importante que lo sepa la ciudadanía, dado que ya mucha gente no va a estar en la calle porque ya es obligatorio, que no hay escuelas, pues van a disminuir las actividades económicas. Entonces, estamos diseñando un sistema de apoyos económicos", enfatizó.

En ese sentido, adelantó que el próximo martes se presentará un nuevo sistema de apoyos económicos para trabajadores vulnerados por las medidas de prevención y contingencia, así como para las micro, pequeñas y medianas empresas.

La mandataria recordó que los trabajadores pertenecientes al sector público no deben preocuparse por sus salarios, ya que éstos no verán una reducción en sus ingresos.

"Que no tengan el temor de que si se van a su casa van a perder horas extra, guardias, etcétera, no va a haber ninguna afectación en este sentido", indicó.

Anuncian medidas

Claudia Sheinbaum detalló que en la reunión con los alcaldes también se acordó efectuar el cierre de museos, baños de vapor, gimnasios, iglesias, cines, teatros, centros deportivos, zoológicos, antros y bares, como medida preventiva por la pandemia del coronavirus.

"A partir del día de mañana (lunes) y en algunos casos a lo largo de la semana, para que vayan ajustándose —martes, miércoles— quedan cerrados todos los museos de la ciudad. Quedan cerrados, quedan pocos, pero todavía hay baños de vapor y gimnasios; quedan cerrados o no podrán realizarse eventos masivos en las iglesias (...) Ni en cines, teatros, deportivos, zoológicos", mencionó.

"Y también estamos haciendo un llamado para que todos los eventos públicos y privados no puedan ser de más de 50 personas. Éste es el acuerdo al que hemos llegado hoy (ayer)", agregó.

La jefa de Gobierno de la Ciudad de México enfatizó que van a buscar la reducción de hasta 50% de todos los trabajadores que no tengan labores operativas en las alcaldías, para que puedan permanecer en su casa.

Desde la semana pasada, recordó, se lanzaron esquemas de trabajo para que los padres de familia, que son trabajadores pertenecientes al sector público puedan quedarse en su casa, así como personas que tengan alguna enfermedad y adultos de 68 años y más.

En equipo. La mandataria se reunió con los 16 alcaldes. FOTO: CUARTOSCURO

> Que no tengan el temor de que si se van a su casa van a perder horas extra, guardias, etcétera, no va a haber ninguna afectación en este sentido".
>
> **Claudia Sheinbaum Pardo,** JEFA DE GOBIERNO DE LA CIUDAD DE MÉXICO.

GOBIERNO DE LA CIUDAD DE MÉXICO

diario BASTA!

Página: 8 Sección: Fecha: 23 MAR 2020

Cierran antros, cines, iglesias, parques y museos

· Desde el domingo ya había establecimientos cerrados

A PARTIR DE HOY

CIERRAN BARES, DISCOTECAS Y ANTROS EN CDMX

Los museos, baños de vapor, gimnasios y PILARES, también estarán cerrados hasta por lo menos el 19 de abril de este año

HÉCTOR GARCÍA
GRUPO CANTÓN

CIUDAD DE MÉXICO.– A partir de este lunes, centros nocturnos, bares, discotecas y antros –menos restaurantes- cerrarán sus puertas, como medida de prevención sanitaria para evitar la propagación del Coronavirus Covid-19.

Asimismo, los museos, baños de vapor, gimnasios y PILARES, estarán cerrados hasta por lo menos el 19 de abril.

La jefa de Gobierno de la Ciudad de México, Claudia Sheinbaum Pardo, anunció que igualmente los eventos públicos y privados no deberán realizarse con más de 50 personas, como en teatros, cines e iglesias.

Anunció que la medida aplicará desde este lunes, pero establecimientos más grandes como los cines tendrán prorroga durante esta semana.

Acompañada de los alcaldes, la gobernante capitalina anunció que este martes se darán a conocer los programas de apoyos económicos a trabajadores, grupos vulnerables a microempresas.

Reconoció que la Ciudad de México atraviesa por una crisis por falta de agua, porque por la emergencia del Covid-19, aumentó la demanda, por lo que su gobierno y las alcaldías dispondrán de una flotilla de pipas para distribuir el vital líquido en colonias donde hace falta.

Sheinbaum Pardo, anunció que diario se tomarán nuevas medidas, dejando en claro que el transporte público y concesionado se mantendrá ofreciendo el servicio, aunque reconoció que en el STC-Metro descendió su utilización a un 60 por ciento, al igual que el transporte privado.

Además, el gobierno capitalino y las 16 alcadías, prevén reducir hasta un 50 por ciento la presencia de los trabajadores en sus áreas de labores.

ABIERTOS AL PÚBLICO

Los centros comerciales, mercados públicos y tianguis, permanecerán abiertos, por lo que no hay riesgo de desabasto.

GOBIERNO DE LA CIUDAD DE MÉXICO

Indigo

Página: 3 Sección: Fecha: 23 MAR 2020

#CDMX

Anuncian cierres

La medida arrancará el día de hoy en la capital del país y se extenderá por lo menos hasta el próximo 19 de abril

INDIGO STAFF

Ante la contingencia sanitaria por el coronavirus (Covid-19), la jefa de Gobierno de la Ciudad de México, Claudia Sheinbaum, anunció que habrá un cierre total de cines, antros, bares, teatros e iglesias.

Durante una conferencia de prensa, la mandataria señaló que esto forma parte de la Semana Nacional de la Sana Distancia, con la que se busca reducir el número de contagios por el coronavirus.

Por esta razón, Sheinbaum anunció que a partir de hoy y hasta el 19 de abril se mantendrán cerrados los centros nocturnos, gimnasios, cines, teatros, bares y todos los lugares de concentración masiva.

Además, también informó que se organizaron cuatro comités para esta contingencia y uno de ellos se está encargando del abasto de agua en la Ciudad de México.

"Hay un problema importante de desabasto de agua debido a que ha aumentado mucho el consumo, vamos a tomar una serie de medidas en disminuir las presiones", explicó.

Respecto a esta situación, la jefa de gobierno de la Ciudad de México comunicó que habrá un sistema de pipas con las que se buscará ayudar a los habitantes que presenten este problema.

Sheinbaum recalcó que el siguiente martes se anunciarán los apoyos económicos para trabajadores y trabajadoras que podrían salir afectados por el cierre.

Sheinbaum dijo que la medida forma parte de la Semana Nacional de la Sana Distancia, con la cual se busca reducir el número de contagios por Covid-19

"Para los trabajadores del gobierno de la Ciudad es importante que sepan que no habrá reducción en sus ingresos si permanecen en sus casas para que podamos dar esa facilidad", concluyó.

Más cierres y cancelaciones

Por su parte el Instituto Nacional Electoral informó que debido a la pandemia de Covid-19, a partir de hoy cerrarán temporalmente los casi 900 Módulos de Atención Ciudadana que hay en todo el país.

Lorenzo Córdova, consejero presidente del INE, reconoció que se trata de una medida extraordinaria que afectará a los ciudadanos.

La aerolínea Interjet anunció el día de ayer que dejará de operar temporalmente sus rutas internacionales a partir del 24 marzo y hasta que se levanten las restricciones regulatorias que cada país impuso ante la crisis sanitaria que se vive a nivel global.

"Hay un problema importante de desabasto de agua debido a que ha aumentado mucho el consumo, vamos a tomar una serie de medidas en disminuir las presiones"

Claudia Sheinbaum
Jefa de Gobierno
de la Ciudad de México

Claudia Sheinbaum prometió un sistema de pipas en la Ciudad de México para garantizar el abasto de agua en todas las alcaldías.

GOBIERNO DE LA CIUDAD DE MÉXICO

EL UNIVERSAL
EL GRAN DIARIO DE MÉXICO

Página: 23 Sección: Fecha: 23 MAR 2020

CINES Y TEATROS PARAN FUNCIONES

México, sin museos y zonas arqueológicas por Covid-19

Las secretarías de Cultura federal y local anunciaron el cierre de las actividades de sus centros culturales

23/col 4

CORONAVIRUS
Alerta mundial

REDACCIÓN
—cultura@eluniversal.com.mx

Las secretarías de Cultura de la Ciudad de México y de la federación ayer anunciaron que desde hoy cerrarán sus actividades los centros culturales del país. La medida, que fue dada a conocer en primer lugar por la jefa de gobierno, Claudia Sheinbaum, y posteriormente por la secretaría de Cultural federal, a través de un comunicado, incluye el cierre de museos, zonas arqueológicas, teatros, centros culturales, bibliotecas y otros recintos.

La Secretaría de Cultura federal informó que se suspenden todas las actividades en museos, zonas arqueológicas, teatros, cines y otros centros culturales, hasta nuevo aviso, y de acuerdo con los lineamientos de la Secretaría de Salud, ante la presencia del coronavirus Covid-19 y en el marco de la Jornada Nacional de Sana Distancia del gobierno federal.

La institución precisó que a partir de este lunes, los museos, teatros, zonas arqueológicas y otros recintos de los institutos nacionales de Bellas Artes y Literatura (INBAL) y de Antropología e Historia (INAH) suspenderán sus actividades.

Aunque el comunicado no incluyó los nombres de los recintos, entre éstos se encuentran los museos nacionales de Antropología, de Arte, de Arte Moderno y de Historia; el del Palacio de Bellas Artes, el Carrillo Gil, el Rufino Tamayo, el del Templo Mayor, el Laboratorio Arte Alameda, el Ex Teresa Arte Actual; el Estudio Diego Rivera y Frida Kahlo, el Mural Diego Rivera, que se encuentran ubicados en la Ciudad de México. No hay en el comunicado información específica sobre las exhibiciones y actividades programadas, por ejemplo no se sabe qué pasará con la exposición de Amadeo Modigliani que iba a abrirse esta semana en el Museo del Palacio de Bellas Artes.

En un hecho histórico, el museo del Palacio Bellas Artes no recibirá público por más de un mes.

Otros espacios como el Centro Cultural Helénico reprogramarán su cartelera durante el periodo comprendido del 20 de marzo al 20 de abril; así mismo el Centro de Capacitación Cinematográfica (CCC), la Fonoteca Nacional, el Centro de la Imagen, la Cineteca Nacional y el Centro Nacional de las Artes (Cenart), las bibliotecas de México y Vasconcelos, y el Auditorio Nacional en la Ciudad de México.

En el país, también suspenden actividades el Museo Nacional de los Ferrocarriles Mexicanos, en Puebla; La Colmena: Centro de Tec-

nologías Creativas Grace Quintanilla, en Tlaxcala, y el Centro Cultural Tijuana (CECUT), en esa ciudad. El Complejo Cultural Los Pinos, el Instituto Nacional de Estudios Históricos de las Revoluciones de México (INEHRM) y el Antiguo Colegio de San Ildefonso, entre otros espacios, ya habían anunciado la suspensión de actividades.

De acuerdo con el comunicado, la secretaria de Cultura, Alejandra Frausto Guerrero, instruyó estas acciones después de la evaluación diaria que se realiza en conjunto con la Secretaría de Salud.

En la Ciudad de México, hasta el 19 de abril estarán cerrados recintos culturales e históricos como el Museo de la Ciudad de México, la sala de Cabildos y el Ágora del Palacio del Ayuntamiento; el Museo Archivo de la Fotografía; el Archivo Histórico de la Ciudad de México; el Museo de la Revolución Mexicana; el Museo del Estanquillo; el Museo de Arte Popular y el Centro Cultural José Martí.

El sistema de Faros y la escuela Ollin Yolitztli están cerrados en apego a los calendarios de la SEP y la UNAM. El Museo Panteón de San Fernando continuará cerrado, como ya estaba desde el sismo de 2017. Así lo confirmó el secretario de Cultura de la CDMX, Alfonso Suárez del Real.

El mensaje de la secretaría de Cultura federal indica que estas medidas pueden variar en cualquier momento, de acuerdo con el comportamiento del coronavirus COVID-19 y las disposiciones emitidas por la Secretaría de Salud del Gobierno de México.

La Secretaría de Cultura federal informó que cumplirá los compromisos contractuales con los artistas, independientemente de la fecha en que se lleven a cabo sus presentaciones, ante la situación que se vive en el país por la presencia del coronavirus COVID-19, como parte del "banco de funciones" para que los artistas, creadores, conferencistas, etc., contratados para las fechas de entre el 20 de marzo y el 20 de abril puedan recibir sus pagos a tiempo y reponer sus presentaciones en otro momento del año. ●

GOBIERNO DE LA CIUDAD DE MÉXICO

Indigo

Página: 9 Sección: Fecha: 23 MAR 2020

La primavera llegó sola

El aumentó en el número de contagios por coronavirus impidió que miles de personas se dieran cita, como cada año, en las zonas arqueológicas del país para darle la bienvenida a la primavera

POR VIVIANA BRAN
@vivianabran1111

Cada año, el 21 de marzo, turistas nacionales y extranjeros acuden a las zonas arqueológicas a recibir la primavera, sin embargo, en el 2020 dichos recintos decidieron cerrar sus puertas debido a las afectaciones que ha dejado el coronavirus (Covid-19) a nivel global.

En los vestigios históricos más importantes del país, como Teotihuacán, en el Estado de México, Chichén Itzá y Dzibilchaltún en Yucatán, así como Monte Albán, en Oaxaca, no fue posible que las personas apreciaran la llegada del nuevo sol ni se "cargaran de energía".

+50 mil personas se esperaban en Teotihuacán el 21 de marzo

Lo anterior, debido a las medidas que el Instituto Nacional de Antropología e Historia (INAH) tomó para sumarse a la Jornada Nacional de Sana Distancia que implementó el Gobierno federal en conjunto con la Secretaría de Salud (SSa).

Aunque dicha jornada se Implementó días antes de que entrara la primavera, se fijó a partir del 23 de marzo y hasta el 19 de abril, con la finalidad de prevenir más contagios por Covid-19, que hasta la fecha suman más 316 casos positivos y al menos dos decesos en México, según la Secretaría de Salud federal.

Además de las zonas arqueológicas, el INAH también cuenta con una red de museos y centros educativos, mismos que, de acuerdo con el anuncio dado a conocer por la jefa de Gobierno, Claudia Sheinbaum, cerrarán a partir del día de hoy y hasta nuevo aviso.

En 2019, durante los días en que se recibe la primavera, en Teotihuacán se registraron 16 mil 668 visitantes y en Chichén Itzá, 14 mil.

Para este año, en la zona de Teotihuacán se esperaban entre 50 y 70 mil personas que apreciaran el descenso de Quetzalcóatl en las escalinatas de la pirámide del Sol y la Luna.

Mientras que en la pirámide de El Castillo en Chichén Itzá se preparó la zona para recibir a cerca de 35 mil visitantes, reveló el INAH.

Hasta el momento, se desconocen las pérdidas económicas que tuvieron estos vestigios históricos, durante los dos días que se le impidió la entrada a los turistas.

Como ninguna persona pudo entrar a ver el fenómeno de la naturaleza, el INAH ofreció a la ciudadanía entrar a su página de internet para realizar recorridos virtuales en Chichén Itzá, a través de tabletas electrónicas, computadoras o celulares.

GOBIERNO DE LA CIUDAD DE MÉXICO

EXCELSIOR
www.excelsior.com.mx

Página: 4 Sección: Función Fecha: 23 MAR 2020

CON ACTITUD POSITIVA

CIERRE EN LOS TEATROS

CORONAVIRUS ALERTA

Los espacios teatrales se preparan ante las pérdidas económicas por la imposibilidad de abrir los recintos tras los riesgos de contagio por el COVID-19

POR NANCY MÉNDEZ C.
nancy.mendez@gimm.com.mx

Las producciones teatrales en la Ciudad de México se preparan para las afectaciones económicas que tendrán por el cierre de sus recintos. Muchos productores adelantaron el cierre de sus telones, por iniciativa propia, desde el lunes 16 de marzo, para evitar conglomeraciones de personas y prevenir el contagio del coronavirus COVID-19.

Ayer, la jefa de gobierno de la CDMX, Claudia Sheinbaun, hizo el anuncio oficial. La Red de Espacios Culturales Independientes Organizados de la Ciudad de México (RECIO) había solicitado apoyo a las autoridades por las severas afectaciones económicas en los 15 espacios que conforman este conjunto. Calculan pérdidas que ascenderán a nueve millones 712 mil 330 pesos, considerando su reapertura el 20 de abril.

"El sector de las artes escénicas, en condiciones normales, distaba mucho de ser un sector económicamente sano y estable", había dicho RECIO en un comunicado

"Éramos una economía en vías de desarrollo. Y no resulta exagerado afirmar que, ante la situación actual, el sector está en riesgo de desaparecer. El cierre de espacios y el cese de actividades al que ahora nos enfrentamos, pone en riesgo la sobrevivencia de las artes escénicas del país", afirmó la misiva de RECIO, que se integra por espacios como el Foro Shakespeare, el Foro Bellescene, Carretera 45, El 77 Centro Cultural Autogestivo, Teatro El Milagro, La Teatrería, La Titería y Teatro Bar El Vicio, entre otros.

Están solicitando que se garantice un futuro digno para artistas y hacedores culturales, pues los 15 espacios de RECIO continúan pagando los honorarios de su personal de planta y amortizando a las compañías y artistas que colaboran.

Solicitan que el gobierno considere apoyarlos en el aspecto laboral, financiero y fiscal "con la cancelación del pago del Impuesto Sobre Espectáculos Públicos (ISEP) por un periodo de 24 meses a todos los espectáculos públicos, así como disponer de un mayor presupuesto para la contratación de espectáculos y de artistas nacionales; y de un fondo para la compra masiva de boletos que se conviertan en entradas gratuitas disponibles a la población para incentivar el regreso a los teatros y salas".

Puntualizó que seguirán las indicaciones del gobierno ante la contingencia sanitaria, aunque "reabrir, sin un compromiso de su parte (las autoridades), sería el suicidio de todo nuestro sector".

CON BUENA CARA

El productor teatral Morris Gilbert, con muchas obras a su cargo con Mejor Teatro, enfrenta la contingencia sanitaria con optimismo a pesar del cierre, y aunque tenía un "plan B", con producciones en otros países como Israel y Argentina, los recintos también pararon actividades. "Nos pega por todos lados y nos pone en un momento muy peculiar en donde viene el ¿y ahora qué sigue?"

"Nos enfrentamos todos a una situación inédita, nos ha tomado por sorpresa. Lo más importante para los teatreros, mensaje que he intentado mandarle a mi equipo, es que seamos optimistas, que encontraremos cómo salir adelante. Obviamente vamos a salir lastimados, no hay forma de evitarlo, pero hay que mantener una actitud optimista, positiva y encontrar caminos para superar esto y salir lo menos afectados posible", expresó Morris Gilbert en entrevista vía telefónica.

> Es un compás de espera que la madre naturaleza nos ha impuesto. Me parece que es clarísimo y que nos dice: 'a ver, ustedes, qué se creen, pónganse en orden'. Me parece que es lo que nos está pasando."
>
> **MORRIS GILBERT**
> PRODUCTOR

Dijo que se hará "limpieza al armario" en sus producciones, por los vicios que se generen: "Aprovecharemos para usar este tiempo positivamente hasta donde se pueda".

Sin embargo, el productor

de obras como *Mentiras*, el musical, y versión drag, *MentiDrags*, *Defendiendo al cavernícola*, *Chicago*, *Perfectos desconocidos*, *Los monólogos de la vagina* y *Toc Toc* prepara opciones de recuperación en México para cuando los teatros vuelvan a abrir, como realizar funciones los lunes, considerando que se restablezca la vida teatral.

"La decisión de cerrar fue muy dolorosa, pero muy necesaria, porque no hay certeza y no podíamos dejar de tomar esta medida. En nuestro caso, veníamos de una muy buena racha, a pesar de las dificultades en el país. En MejorTeatro, en los últimos seis meses, nos venía yendo bastante bien, producto del trabajo de todo el equipo, que suma cerca de 400 personas con todas las compañías de estas obras.

"Trabajamos por función, somos siempre eventuales, porque las temporadas tienen principio y fin. Estoy pensando en la forma de cómo reponernos y se me ha ocurrido que cuando esto pase, tal vez trabajemos de lunes a lunes para recobrar lo perdido en todos los sentidos, pero aún es muy pronto", señaló.

Acerca de los proyectos teatrales pendientes, aún sin estrenar, el productor dijo que el elenco del musical *Aladdín* ya fue audicionado y contratado, aunque prefirió no revelar nombres".

"En *Aladdín* no tenemos ningún problema, porque como el estreno es hasta noviembre, el reparto está listo y confirmado. Esta semana será para el vestuario, eso no lo hemos detenido, está funcionando", reveló.

En cuanto a *Ghost, el musical*, "es el más afectado", pues aún no se realizan las audiciones y se reanudará su planeación tras la contingencia sanitaria.

EL DATO

Retrasa festejo

El productor Morris Gilbert planeaba la celebración por 3,900 representaciones de *Mentiras, el musical*, mientras que *Toc Toc* celebraría 200 funciones.

"Para *Ghost* nos agarró con los dedos en la puerta, porque estábamos por anunciar nuestras audiciones. Habrá que recalendarizar ese proyecto más adelante. Es el más perjudicado de nuestros proyectos en este momento dadas las circunstancias", detalló.

Las obras de texto *Entre ella y yo* "está cerca de meterse al horno" y *Las pequeñas grandes cosas de la vida (Tiny Beautiful Things)* "la tenemos planeada para octubre".

En esta última, según las redes sociales del productor, unirá fuerzas con la actriz Mariana Garza, que ya cuenta con el libreto.

Mientras tanto, los actores de Mejor Teatro, entre ellos Paola Gómez, Alejandro de la Madrid, Ludwika Paleta, Lolita Cortés, Agustín Argüello, Rogelio Suárez, Paola Minguer, Iker Madrid, Maca Carriedo, Kika Édgar, Ricardo Fastlicht, Luis Arrieta, Michelle Rodríguez, entre otros, interpretaron la canción *Tiempos mejores*, cada uno con un fragmento del tema desde sus casas, que forma parte de los números de *Mentiras, el musical* y que tuvo como mensaje: "Nos vemos pronto en el teatro".

Además, los actores están tomando el control de las redes de Mejor Teatro y sus obras, como parte de las actividades para hacer contacto con el público que está en sus casas.

"El teatro es en vivo, así que hacerlo por internet siempre me ha parecido un contrasentido, pero estamos viviendo tiempos que jamás nos imaginamos, entonces hay que tomar acciones", acotó Gilbert en la entrevista.

Ante la medida del gobierno de la Ciudad de México de cerrar las puertas de "museos, baños de vapor, cines, teatros, zoológicos y gimnasios desde el lunes 23 de marzo" como parte de la iniciativa de #QuédateEnCasa para hacer frente al COVID-19, los productores teatrales reaccionaron en sus redes sociales. Alejandro Gou afirmó que "los teatreros nos adelantamos ocho días" y quien publicó un video el 19 de marzo, invitando su público a quedarse en casa.

Juan Torres afirmó en Twitter que cerraron hace una semana: "Tomamos medidas por iniciativa y responsabilidad propia".

FORO SHAKESPEARE

Los teatros pequeños piden que se les otorgue beneficios fiscales para superar la crisis

Fotos: Mateo Reyes / Daniel Betanzos

TEATRO LLEGA A REDES

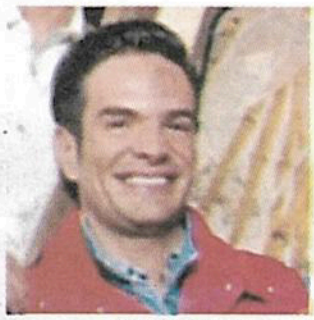

Foto: Tomada de Twitter

El actor Andrés Zuno anunció en Twitter que "convencido de que el teatro siempre nos salva de la realidad, vamos a transmitir *#LosHijosTambiénLloran* en línea, para que quienes la vieron, la revivan, y quienes no, tengan la oportunidad de verla".

La obra, que se transmitirá este jueves a las 20:00 horas en el YouTube de Zuno, grabada de la anterior temporada, fue protagonizada por Zuno, Ludwika Paleta, Hamlet Ramírez, Montserrat Marañón y Pablo Perroni.

La Teatrería abrió su portal oficial para ver sus obras online con #LaTeatreriaentucasa, como *El último teatro del mundo, Réquiem, Mi hijo camina un poco más lento y Sonámbulos*, mientras que Luly Garza transmitió una versión de Facebook Live del monólogo *El testamento de María*, el pasado sábado.

Mientras que en el portal http://www.capitalculturalennuestracasa.cdmx.gob.mx/, de la Secretaría de Cultura de la Ciudad de México, hay un apartado de teatro, que remite al portal de YouTube de la Compañía Nacional de Teatro con sus obras completas, además de audios de radionovelas y lecturas de obras.

GOBIERNO DE LA CIUDAD DE MÉXICO

El Sol de México

Página: 28 Sección: Fecha: 23 MAR 2020

El Centro Cultural Helénico, reprogramará su cartelera /CORTESÍA HELENICO.GOB

Suspenden actividades culturales

YIRELLI CARBAJAL

Tras el anuncio de la Jefa de Gobierno Claudia Sheinbaum, de que, a partir de hoy, todos los lugares de convivencia social y entretenimiento como cines, teatros, bares, gimnasios, entre otros, deberían permanecer cerrados durante el periodo de contingencia, la Secretaría de Cultura anunció que suspendería sus actividades a través de un comunicado.

Por ello, los museos, teatros, zonas arqueológicas y otros recintos del Instituto Nacional de Bellas Artes y Literatura (INBAL) y del Instituto Nacional de Antropología e Historia (INAH) que aún se mantenían operando, suspenderán actividades, instruyó la secretaria de Cultura, Alejandra Frausto Guerrero, después de la evaluación diaria que se realiza en conjunto con la Secretaría de Salud.

A la estrategia se suma el Centro Cultural Helénico que reprograma su cartelera durante el periodo comprendido del 20 de marzo al 20 de abril; el Centro de Capacitación Cinematográfica (CCC), la Fonoteca Nacional, el Centro de la Imagen, la Cineteca Nacional y el Centro Nacional de las Artes (Cenart), las bibliotecas de México y Vasconcelos, y el Auditorio Nacional en la Ciudad de México.

Además del Museo Nacional de los Ferrocarriles Mexicanos, en Puebla, La Colmena: Centro de Tecnologías Creativas Grace Quintanilla, en Tlaxcala, y el Centro Cultural Tijuana (CECUT).

Es importante mencionar que otros recintos como el Complejo Cultural Los Pinos, el Instituto Nacional de Estudios Históricos de las Revoluciones de México (INEHRM) y el Antiguo Colegio de San Ildefonso, anteriormente ya habían anunciado la suspensión de sus actividades.

GOBIERNO DE LA CIUDAD DE MÉXICO

24 HORAS

Página: 5 Sección: Fecha: 23 MAR 2020

Será Hospital Juárez mando ante Covid-19

La Ciudad de México y el Estado de México activaron el Comando Metropolitano para enfrentar la contingencia derivada del Covid-19, cuyo mando recaerá en el Hospital Juárez de la capital del país, para atender emergencias prioritarias.

En dicho lugar se atenderá a los pacientes con enfermedades respiratorias, y lo encabeza el doctor Martín Antonio Manrique, director general, así como los doctores Gustavo Lugo Zamudio, director médico, y Mónica Cureño Díaz, directora de planeación estratégica, entre otros jefes de servicio del Hospital.

La jefa de Gobierno, Claudia Sheinbaum, se reunió con el gobernador mexiquense, Alfredo Del Mazo Maza; y el subsecretario de Prevención y Promoción de la Salud, Hugo López-Gatell, para instalar un Comité Metropolitano de Salud que sesionará diariamente, con el propósito de delinear acciones ante el impacto del coronavirus en El Valle de México.

"Por su abundante población, somos la zona metropolitana más grande del país, por eso tenemos que adoptar medidas que permitan cuidar la salud de los habitantes de la región y siempre en conjunto con la Federación", expresó Sheinbaum.

En la CDMX -destacó la mandataria- una persona puede informarse sobre la pandemia o checar si tiene riesgos enviando un mensaje de texto (SMS) sin costo, desde su celular con la palabra "covid19" al número 51515.

En tanto, el gobernador Del Mazo Maza indicó que es muy importante la coordinación para actuar de forma responsable ante una posible escala en la Fase 1, que actualmente se mantiene, y garantizar la correcta operación de los servicios sanitarios en ambas entidades.

López-Gatell resaltó que es fundamental armonizar los planes en materia sanitaria que implementan ambas entidades, ya que adelantarse a otro escenario permitirá que haya una reducción significativa de contagios y mejorará la capacidad de respuesta de los servicio de salud. / ÁNGEL CABRERA

GOBIERNO DE LA CIUDAD DE MÉXICO

EXCELSIOR
www.excelsior.com.mx

Página: 10 Sección: A Fecha: 23 MAR 2020

YUCATÁN, SONORA Y JALISCO

Tres estados han manejado mejor la crisis

Los ciudadanos evaluaron las acciones de los gobernadores ante el COVID-19

POR PATRICIA RODRÍGUEZ CALVA
prc@gimm.com.mx

Yucatán, Sonora y Jalisco, son las tres entidades que han manejado de mejor manera la pandemia de la nueva cepa de coronavirus en el país, de acuerdo con la encuestadora Masive Caller.

A través de una encuesta telefónica nacional sobre el liderazgo ante la crisis que tiene el gobernador de cada estado, se midió la opinión sobre el desempeño de cada mandatario estatal.

Ante la premisa, "el gobernador está siendo el líder que se requiere ante esta crisis y está tomando las decisiones correctas", destaca que la lista la encabeza, Mauricio Vila, de Yucatán, con una calificación favorable de 82.3 por ciento.

82.3
POR CIENTO
respalda las acciones del gobierno de Mauricio Vila en Yucatán ante la crisis del coronavirus.

Le sigue Sonora, que gobierna Claudia Pavlovich, con 71.9 por ciento de aprobación. En tercer lugar está el gobernador de Jalisco, Enrique Alfaro, con 78.6 por ciento.

En contraste, las peor evaluadas son: Aguascalientes, Estado de México, Puebla, Chiapas y la Ciudad de México.

Ante la premisa, "el gobernador no está tomando el liderazgo requerido y no se están tomando las decisiones correctas ante la emergencia sanitaria, el mandatario estatal, peor gobernador evaluado, fue el de Aguascalientes, Martín Orozco, con 26.1 por ciento; le sigue Alfredo del Mazo, del Estado de México; con 26.4; el de Puebla, Miguel Barbosa, con 27.6; el de Chiapas, con 30, y la Jefa de Gobierno de la Ciudad de México, Claudia Sheinbaum, con 31.4.

Foto: Karina Tejada

Las políticas públicas de los gobernadores para atender la crisis por el coronavirus fueron reprobadas en la mayoría de los estados.

GOBIERNO DE LA CIUDAD DE MÉXICO

REFORMA

Página: 1 Sección: cd 1 Fecha: 23 MAR 2020

Aumenta demanda del líquido en contingencia Covid-19

Complica crisis médica el suministro de agua

Preparan alcaldías planes emergentes para abastecerse mediante con pipas

ULISES LEÓN
Y SELENE VELASCO

Aunque no se tienen aún los volúmenes exactos, la CDMX reconoció que la contingencia por coronavirus incrementó el consumo de agua, por lo que el abasto se está complicando.

"Tenemos un problema importante de desabasto de agua, sobre todo porque ha aumentado mucho el consumo", aseguró ayer la Jefa de Gobierno, Claudia Sheinbaum.

El problema se aborda en un Comité de Agua y Servicios, con representantes de la Zona Metropolitana y de la Federación.

"Vamos a tomar una serie de medidas y, sobre todo, al disminuir, en realidad, no es tanto la cantidad de agua sino las presiones, entonces disminuye el abasto. Entonces un sistema de pipas para poder apoyar a todos los habitantes de las alcaldías donde hay problemas", agregó.

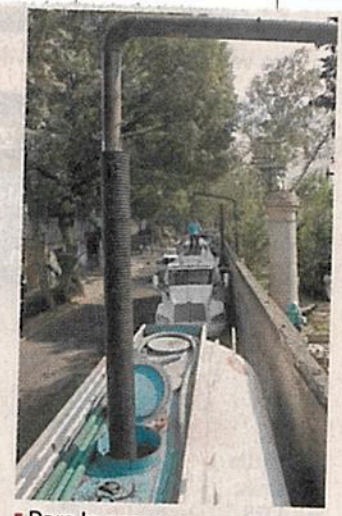

Para la escasez se preparan medidas emergentes.

Pipas en espera de abastecerse en Benito Juárez.

Mientras tanto, algunas alcaldías ya preparan acciones frente a la escasez.

Patricia Aceves, Alcaldesa de Tlalpan, refirió que desde el 17 de marzo presentaron un Plan Emergente ante la época de estiaje que consiste de tres acciones.

"En primer lugar, se abastecerá a través de pipas comunitarias; el personal de la dirección de Participación Ciudadana visitará las zonas que necesitan el servicio para canalizarlas con el área de operación hidráulica", dijo Aceves.

La Alcaldía también colocará tinacos de abastecimiento en las zonas de mayor afectación, como las colonias Miguel Hidalgo o el pueblo de San Miguel Topilejo.

Francisco Chiguil, de GAM, dijo que a partir del 23 de marzo colocarán módulos de atención en los deportivos cercanos a las colonias Progreso Nacional, San Juan de Aragón y Guadalupe Tepeyac, que son las más vulnerables.

"Vamos a definir varios puntos donde la gente va a poder acudir para solicitar las pipas", aseguró.

En Milpa Alta, José Octavio Rivero señaló que reforzarán el servicio de pipeo, sobre todo en los asentamientos irregulares cercanos a los pueblos de San Antonio Tecómitl, San Pablo Oztotepec y San Salvador Cuauhtenco.

La Alcaldía Benito Juárez explicó que, aunque al momento no cuentan con un programa especial para el desabasto de agua, el servicio de pipas atenderá a la

Claudia Sheinbaum,
Jefa de Gobierno

"Vamos a tomar una serie de medidas y, sobre todo, al disminuir, en realidad, no es tanto la cantidad de agua sino las presiones, entonces disminuye el abasto".

población conforme se demanden los servicios.

Algunas de las colonias afectadas en Benito Juárez son Américas Unidas, Narvarte, Portales e Independencia; en Niños Héroes, por ejemplo, está la unidad habitacional Ramos Millán 105, que concentra 326 departamentos y no tiene suministro de agua desde inicios de febrero.

A través de Comunicación Social, Iztapalapa aseguró que aún no tienen definido un programa especial.

GOBIERNO DE LA CIUDAD DE MÉXICO

EL UNIVERSAL
EL GRAN DIARIO DE MÉXICO

Página: 17 Sección: NET Fecha: 23 MAR 2020

Anuncian abasto de agua en la capital mediante pipas

● Jefa de Gobierno llama a los ciudadanos a no desperdiciar el líquido y a utilizarlo para objetivos sanitarios

17/abril

SALVADOR CORONA
—metropoli@eluniversal.com.mx

La jefa de Gobierno de la Ciudad de México, Claudia Sheinbaum Pardo, anunció que habrá un sistema de pipas de agua para abastecer a todos los habitantes de diversas alcaldías, esto debido a un problema de falta del líquido que se ha presentado por la contingencia sanitaria por coronavirus.

En ese sentido, hizo un llamado a los ciudadanos que tienen jardines para que no utilicen el agua potable para regarlos, ya que en este momento es indispensable que se utilice para objetivos sanitarios como bañarse y lavarse las manos.

En conferencia de prensa, la mandataria capitalina explicó que cuentan con cuatro comités para la contingencia sanitaria, uno de ellos es un Comité de Agua y Servicios para atender el abastecimiento.

"Tenemos un problema importante de desabasto de agua, sobre todo porque ha aumentado mucho el consumo. Vamos a tomar una serie de medidas. Sobre todo al disminuir, en realidad, no es tanto la cantidad de agua, sino las presiones, entonces, disminuye el abasto, entonces implementaremos un sistema de pipas para apoyar a todos los habitantes de las alcaldías donde hay problemas", dijo.

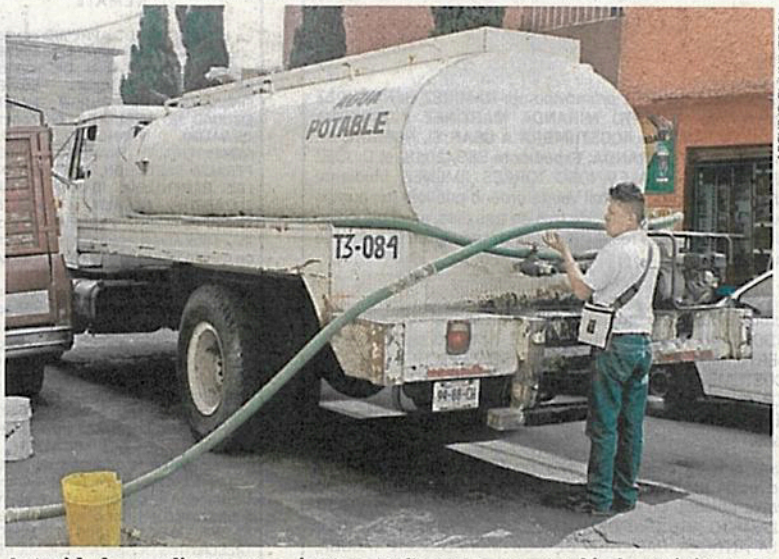

ARCHIVO EL UNIVERSAL

Autoridades explicaron que, junto con Conagua, se acordó el suministro de agua a través de pipas en las alcaldías más afectadas por el desabasto.

"Actualmente tenemos un problema importante de desabasto de agua, sobre todo porque ha aumentado mucho el consumo"

CLAUDIA SHEINBAUM PARDO
Jefa de Gobierno de la Ciudad de México

Detalló que se reunirá este lunes con autoridades de la Comisión Nacional del Agua (Conagua) y del Estado de México para tomar acciones con las 16 demarcaciones de la Ciudad, ya que "si no hay agua, que pueda haber suministro de pipas, se va a establecer todo el presupuesto que se requiera".

Agregó que están por hacer una campaña en la zona poniente de la capital por los ajustes que realizaron al Código Fiscal de la Ciudad, ya que el consumo adicional de agua tendrá un costo mayor.

El pasado 18 de marzo, el Sistema de Aguas de la Ciudad de México informó que realiza trabajos de equipamiento de 10 pozos que abastecen Venustiano Carranza, Gustavo A. Madero y Azcapotzalco. Dichas labores concluirán en los próximos 10 días, es decir, hasta el próximo 27 de marzo. ●

GOBIERNO DE LA CIUDAD DE MÉXICO

LA PRENSA

Página: 7 Sección: Fecha: 23 MAR 2020

Con pipas se subsanará el desabasto: Sheinbaum

HILDA ESCALONA

La jefa de Gobierno, Claudia Sheinbaum Pardo informó que en la Ciudad de Mexico existen problemas de desabasto de agua debido al aumento en el consumo así que se dotará de pipas a las alcaldías que así lo soliciten para abastecerse.

"Tenemos un problema importante de desabasto de agua sobre todo porque ha aumentado el consumo entonces vamos a tomar una serie de medidas y al momento no es tanto la cantidad de agua sino las presiones entonces disminuye el abasto entonces haremos un sistema de pipas para poder apoyar a todos los habitantes de las alcaldías donde hay problemas".

La mandataria también informó que hicieron un ajuste en el Código Fiscal de la Ciudad para que el consumo adicional de ciertas zonas de la Ciudad que es principalmente para riego, tenga un costo mayor.

"Cada bimestre se cierra el consumo porque es cuando se cierra la tarifa de aguas cada bimestre entonces no podría decirte en cuánto aumentó el consumo en la ciudad en las últimas semanas", dijo la mandataria.

También afirmó que el Gobierno capitalino se encuentra en un comité con Conagua y el Estado de México para resolver problemas de desabasto.

"Mañana me reúno con la directora de Conagua y con el secretario de Obras del Estado de México vienen aquí para poder tomar algunas acciones y estamos trabajando con todas las alcaldías para que si no hay agua pueda haber el suministro de pipas estableciendo todo el presupuesto que se requiera y recordar sobre todo a la zona poniente ya vamos a hacer una campaña".

En conferencia de prensa conjunta, la mandataria hizo un llamado a aquellos capitalino que cuenten con jardín para que no utilicen el agua potable para riego o para lavar sus autos.

"Lo que sí es hacer un llamado a todos aquellos que tienen jardines a que no utilicen el agua potable para regar jardines que en este momento es indispensable que se utilice para objetivos sanitarios, para bañarse, lavarse las manos hay que cerremos la llave para todo lo que no tiene que ver con las actividades normales de la vida cotidiana".

GOBIERNO DE LA CIUDAD DE MÉXICO

El Sol de México

Página: 22 Sección: Fecha: 23 MAR 2020

Mayor consumo agrava desabasto

HILDA ESCALONA/La Prensa

La jefa de Gobierno, Claudia Sheinbaum Pardo informó que en la Ciudad de Mexico existen problemas de desabasto de agua debido al aumento en el consumo así que se dotará de pipas a las alcaldías que así lo soliciten para abastecerse.

"Tenemos un problema importante de desabasto de agua sobre todo porque ha aumentado el consumo entonces vamos a tomar una serie de medidas y al momento no es tanto la cantidad de agua sino las presiones entonces disminuye el abasto entonces haremos un sistema de pipas para poder apoyar a todos los habitantes de las alcaldías donde hay problemas".

La mandataria capitalina también informó que hicieron un ajuste en el Código Fiscal de la Ciudad para que el consumo adicional de ciertas zonas de la Ciudad que es principalmente para riego, tenga un costo mayor.

"Cada bimestre se cierra el consumo porque es cuando se cierra la tarifa de aguas cada bimestre entonces no podría decirte en cuánto aumentó el consumo en la ciudad en las últimas semanas", dijo la mandataria.

También afirmó que el Gobierno capitalino se encuentra en un comité con Conagua y el Estado de México para resolver problemas de desabasto.

"Me reuniré con la directora de Conagua y con el secretario de Obras del Estado de México vienen aquí para poder tomar algunas acciones y estamos trabajando con todas las alcaldías para que si no hay agua pueda haber el suministro de pipas estableciendo todo el presupuesto que se requiera y recordar sobre todo a la zona poniente ya vamos a hacer una campaña".

Cabe recordar que el pasado sábado la Conagua informó que se trabaja para poner en operación 10 equipos de bombeo y con ello aumentar el caudal de agua entregado en bloque a lo largo de la Zona Metropolitana.

En conferencia de prensa conjunta, la mandataria hizo un llamado a aquellos capitalino que cuenten con jardín para que no utilicen el agua potable para riego o para lavar sus autos.

"Hacer un llamado a todos aquellos que tienen jardines a que no utilicen el agua potable para regar jardines que en este momento es indispensable que se utilice para objetivos sanitarios, para bañarse, lavarse las manos hay que cerrar la llave", pidió Sheinbaum a los capitalinos.

GOBIERNO DE LA CIUDAD DE MÉXICO

La Jornada

Página: 34 Sección: CAP Fecha: 23 MAR 2020

Llama el gobierno local a racionar el agua ante la pandemia de coronavirus

34 CAP

ALEJANDRO CRUZ FLORES
LAURA GÓMEZ FLORES

El Gobierno de la Ciudad de México hizo un llamado a los capitalinos a no desperdiciar y racionar el agua ante la emergencia del coronavirus, al tiempo que la Comisión de Derechos Humanos (CDH) local llamó a las autoridades a garantizar la adecuada distribución y acceso del líquido en las alcaldías, toda vez que un millón 800 mil personas no la reciben diariamente.

La jefa del Gobierno, Claudia Sheinbaum, exhortó a la población a no utilizar agua potable para regar jardines o lavar automóviles, pues "en este momento es indispensable que sea para objetivos sanitarios", como bañarse y lavarse las manos.

Admitió que la ciudad tiene un problema importante de desabasto de agua, sobre todo porque, dijo, ha aumentado el consumo, por lo que se aplicarán medidas para atender esta situación, mientras se implementa un sistema de pipas para apoyar a los habitantes de las alcaldías donde hay problemas de suministro.

Recordó que se hizo un ajuste al Código Fiscal local para que el consumo adicional de agua en zonas como el poniente, donde se utiliza principalmente para riego, va a tener un costo mayor, por lo que se iniciará una campaña para informar a la población.

Por su parte, la CDH señaló que mientras algunas zonas reciben alrededor de 500 litros por persona al día, hay 358 colonias que no cuentan con servicio de agua potable, principalmente en Iztapalapa, Tlalpan y Magdalena Contreras.

Por ello, pidió a la Comisión Nacional del Agua incrementar la cantidad de líquido que se suministra a través del Sistema Cutzamala, a fin de garantizar la disponibilidad de líquido en las demarcaciones con mayores restricciones.

No obstante, agregó, se requiere que se implementen, refuercen y revisen los mecanismos institucionales, de infraestructura y presupuesto público destinados a garantizar el uso eficiente del agua, a efecto de evitar una carencia prolongada para consumo humano.

Asimismo, garantizar el acceso al agua de poblaciones que tradicionalmente no lo tienen, como quienes se encuentran en situación de calle, migrantes o habitantes de la zona rural de la capital del país, a fin de evitar repercusiones en la salud.

GOBIERNO DE LA CIUDAD DE MÉXICO

LA CRÓNICA DE HOY

Página: 12 Sección: MET Fecha: 23 MAR 2020

Invierte Sacmex 15 mmdp para mejorar abasto de agua; resultados, hasta 2024

12/mc

[Redacción]

El Sistema de Aguas de la Ciudad de México aseguró que en 2024 los capitalinos tendrán agua potable todos los días; esto se debe a que este año ejerce un presupuesto histórico de 15 mil 881 millones de pesos.

En el Marco del Día Mundial del Agua, el Sacmex detalló que este recurso se utilizará para combate fugas, inundaciones, falta de agua en los hogares y rescate de cuerpos de agua en la ciudad.

Indicó que los beneficios al año 2024 serán suministrar agua diariamente a toda la población y reducir la pérdida de líquido en fugas para detener la sobreexplotación de pozos.

Reiteró su compromiso para contrarrestar los efectos del cambio climático, a través del rescate de cuerpos de agua.

En proyectos para mejorar la infraestructura de agua potable, el Sacmex planea ejercer en 2020 unos 2 mil 775 millones de pesos, los cuales están orientados a obras de recuperación y mejora de fuentes de abastecimiento, incremento en la calidad, rehabilitación de pozos y plantas potabilizadoras.

Otro rubro con una inversión de dos mil 650 millones de pesos es la modernización y rehabilitación de plantas de tratamiento de aguas residuales.

El Sacmex también encabeza los proyectos de rescate del Río Magdalena, Canal Nacional y la rehabilitación de 11 presas y seis lagunas en cuyo desazolve se han invertido más de 283 millones de pesos.

MEDIDAS ANTE ESCASEZ. La jefa de Gobierno, Claudia Sheinbaum, admitió que hay un problema de desabasto de agua en algunas alcaldías, debido al aumento en el consumo, por lo que implementarán medidas.

"Tenemos un problema importante de desabasto de agua sobre todo porque ha aumentado el consumo, entonces, vamos a tomar una serie de medidas y sobre todo al disminuir, no es tanto la cantidad de agua sino las presiones, entonces disminuye el abasto.

Se pondrá "un sistema de pipas para poder apoyar a todos los habitantes de las Alcaldías donde hay problemas", señaló la mandataria.

Dijo que se reunirá con los titulares de la Conagua y la Secretaría de Obras del Estado de México para tomar medidas ante el desabasto y establecer el presupuesto que se requiera.

Mientras tanto, llamó a los ciudadanos a no usar el agua potable para riego de jardines o lavado de coches, pues ante la emergencia el líquido es indispensable para objetivos sanitarios.

"En este momento es indispensable para objetivos sanitarios, para bañarse, lavarse las manos, y que disminuyamos o cerremos la llave para todo lo que no tiene que ver con las actividades que utilizamos en casa", pidió.

GOBIERNO DE LA
CIUDAD DE MÉXICO

Página: _____ Sección: _____ Fecha: 23 MAR 2020

❖ Combatirá fugas, inundaciones, falta de agua en algunas colonias y rescate de cuerpos de agua en la ciudad

GOBIERNO DE LA CIUDAD DE MÉXICO

diario BASTA!

Página: 8 Sección: Fecha: 23 MAR 2020

Destinan más de 15 mmdp al sistema de aguas capitalino

¿SABÍAS QUE?

150 brigadas de trabajadores se dedican a la reparación de fugas de agua.

FUGAS

Con la reparación de las fugas, se ahorran 50 litros de agua por segundo.

HÉCTOR GARCÍA
GRUPO CANTÓN

CIUDAD DE MÉXICO.– Con un presupuesto de 15 mil 881 millones de pesos, el Sistema de Aguas de la Ciudad de México repara fugas, inundaciones, resarce la falta de agua en los hogares, y trabaja en el rescate de cuerpos de agua en diversos puntos de las 16 alcaldías.

En el marco del Día Mundial del Agua, el SACMEX, anunció su compromiso para contrarrestar los efectos del cambio climático, a través del rescate de cuerpos de agua.

Puso como ejemplo que durante 2020, la Jefa de Gobierno, Claudia Sheinbaum Pardo, designó un presupuesto histórico de 15 mil 881 millones de pesos que se invierten en obras y trabajos que permitirán garantizar la sustentabilidad hídrica y el rescate de los cuerpos de agua de nuestra ciudad.

El objetivo es que para 2024 todos los capitalinos tengan en sus casas agua potable.

GOBIERNO DE LA CIUDAD DE MÉXICO

El Sol de México

Página: 22 Sección: MET Fecha: 23 MAR 2020

PENAL SANTA MARTHA

Se quedan sin agua en contingencia

CECILIA NAVA

22/mar

A las presas no les han abastecido desde el viernes debido a una falla en las bombas que ya se reparó

Ni las internas del Centro de Reinserción Social femenil de Santa Martha Acatitla de la Ciudad de México ni los 54 menores que viven en esas celdas han podido bañarse y asearse pues desde el viernes pasado no tienen agua en medio de la crisis sanitaria que se vive por el Covid-19.

"En el femenil Santa Marta desde el viernes no tienen agua, la gente está a punto de amotinarse, no les ha llegado ni el agua de garrafón y hay niños viviendo ahí", expuso una fuente a este diario. El penal femenil alberga a mil 190 mujeres privadas de la libertad y a 54 menores, de los cuales 25 son niñas y 29 niños.

El Sol de México cuestionó a la secretaria de Gobierno capitalino, Rosa Icela Rodríguez, sobre esta situación y reconoció el problema. "El viernes, efectivamente, se tuvo un problema porque hubo un tema con una bomba, estoy perfectamente enterada. Agua sí hay, lo que no hay es llegada hacia los reclusorios ".

La funcionaria aseguró que ante el problema, este fin de semana llegaron pipas en apoyo a la población del penal, lo que lo solucionó momentáneamente, pero hoy continuarán las labores en la bomba con las piezas que le hace falta para subir el agua.

Rodríguez explicó que había solamente una cisterna para abastecer de agua a este centro de reinserción, pero no era suficiente por lo que se construyó una más grande y fue este viernes que se hizo la maniobra para que hubiera en las dos-."Nosotros lo estamos revisando el día de hoy (domingo) y lo que le quiero subrayar es que agua sí hay, lo que no hay es cómo baje a dormitorio por dormitorio, pero ya se está solucionando y a partir del lunes ya no va a faltar agua en ese penal". Ayer, a las 20:00 horas, quedó restablecido.

La fuente consultada dio a conocer que el sábado les dieron una cubeta con agua por interna, misma que se debe usar para bañar, limpiar el dormitorio, lavar trastes, lavar la ropa y para cuando utilizan el ba-

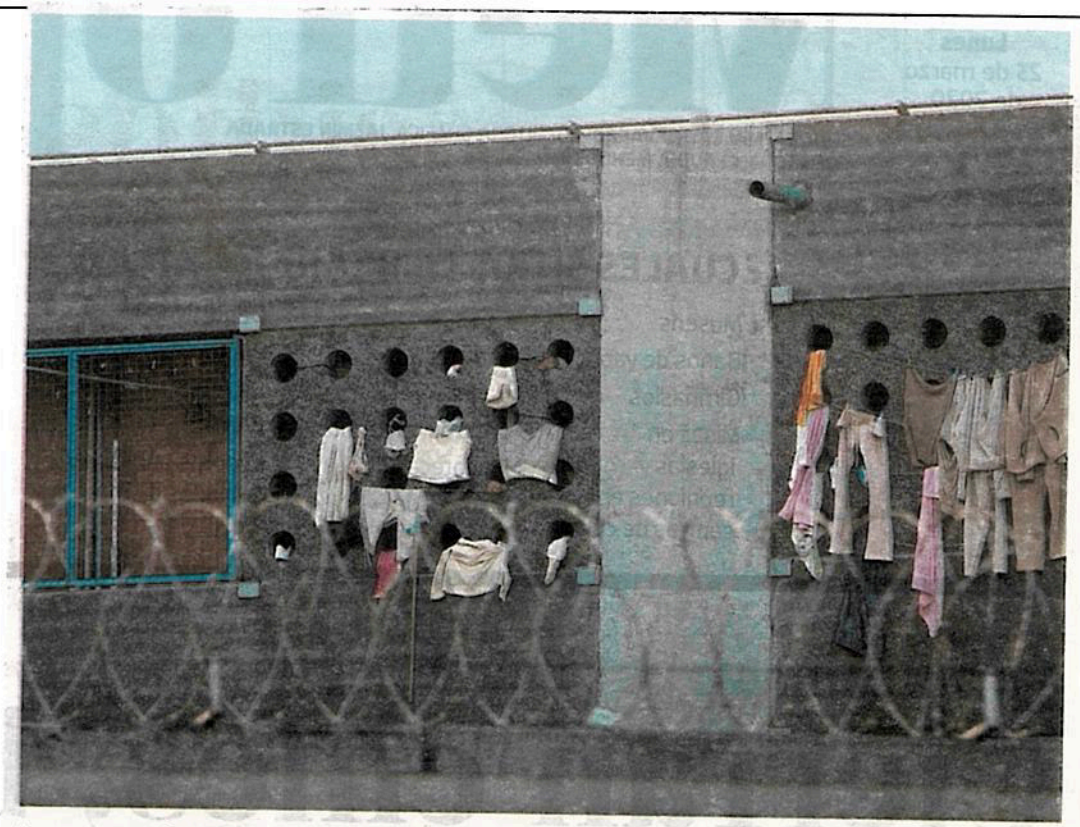

La emergencia sanitaria en el reclusorio se ha llevado sin agua por dos días/CUARTOSCURO

54

MENORES viven con sus madres dentro de este penal capitalino, 25 de ellos son niñas

3

MUJERES con hijos, o de grupos vulnerables, comparten estancia en Santa Martha

ño. Mientras las internas viven esta situación, en los medios de comunicación y en redes sociales la misma jefa de gobierno, Claudia Sheinbaum Pardo convocó a la población capitalina a mantener constante higiene para prevenir la propagación del coronavirus.

Las estancias comunes se comparten entre cuatro a cinco mujeres y en las zonas en donde se ubican las presas pertenecientes a grupos vulnerables y mamás con hijos, el promedio es de 3 mujeres por estancia, según información del Sistema Penitenciario capitalino.

Ante la pandemia mundial por el Covid-19, la Ciudad de México está en crisis sanitaria, ya tiene a 56 personas positivas por esta enfermedad y 146 casos sospechosos. Sin embargo, se sigue permitiendo el ingreso de visitas a todos los reclusorios, esto ha sido defendido por las organizaciones sociales pues son los propios familiares quienes abastecen con comida y productos necesarios a las internas.

Diversos colectivos pidieron a las autoridades liberar a personas detenidas por delitos no violentos y privilegiar las medidas cautelares para evitar la propagación.

GOBIERNO DE LA CIUDAD DE MÉXICO

La Jornada

Página: 34 Sección: CAP Fecha: 23 MAR 2020

Suspenderá sesiones el Congreso a partir del 2 de abril, por el Covid-19

SANDRA HERNÁNDEZ GARCÍA 34 Cl

El Congreso de la Ciudad de México suspenderá las sesiones del pleno a partir del 2 de abril, con la finalidad de prevenir contagios por el nuevo coronavirus.

En caso de que el 2 de abril no haya cuórum, la suspensión se alargará hasta el 21 de abril, confirmaron integrantes de la Junta de Coordinación Política (Jucopo), quienes se reunirán este lunes para tratar el asunto.

Ayer, en conferencia de prensa, la coordinadora de Morena, Martha Ávila, informó que por conducto de la Oficialía Mayor se solicitará a directores generales y jefes de área que el personal a su cargo no acuda a laborar y se les garantice el pago de su salario.

Con esta decisión dejaría de trabajar 50 por ciento de la planta laboral del Congreso, es decir, cerca de mil 270 personas, entre diputados, mandos medios y superiores, trabajadores sindicalizados y por honorarios, técnicos operativos y personal de limpieza.

En tanto, el vicecoordinador de la bancada, José Luis Rodríguez, afirmó que esta decisión fue tomada con base en la información que ha emitido la autoridad sanitaria.

De acuerdo con el congresista, durante la primera semana de implementación de medidas de prevención se detectó a una veintena de personas que registraron una temperatura mayor a 37 grados centígrados, por lo que se les solicitó regresar a sus domicilios, desde donde se les da seguimiento.

Piden apoyo

La Comisión de Administración del Congreso exhortó al gobierno local a implementar un plan de mitigación a fin de dar certidumbre económica a los empresarios y trabajadores de las micro, pequeñas y medianas empresas, ante el cierre de negocios por el Covid-19.

La comisión propuso a la jefa de Gobierno, Claudia Sheinbaum, gestionar un fondo extra que sea asignado para enfrentar la emergencia.

Asimismo, pidieron implementar un programa de subsidios y reducción de impuestos y derechos que conlleve apoyar económicamente a los ciudadanos y empresarios que se vean afectados, directa o indirectamente, por la caída en sus ventas por el cierre de negocios.

GOBIERNO DE LA CIUDAD DE MÉXICO

REFORMA
CORAZÓN DE MÉXICO

Página: 4 Sección: CD Fecha: 23 MAR 2020

Sana... y no tanto

4d

Mientras la Jefa de Gobierno presumió mantener la sana distancia preventiva con alcaldes, diputados de Morena dieron una conferencia con poca separación entre sí.

GOBIERNO DE LA CIUDAD DE MÉXICO

EL ECONOMISTA
Información inteligente

Página: 14 Sección: Fecha: 23 MAR 2020

Tesorería pospone pagos presenciales

Conozca los trámites que aplazarán su vigencia por el Covid-19

• Ciudadanos podrán pagar la Tenencia hasta el 30 de abril; también prolonga el periodo de verificación vehicular

Redacción
14 finanzas.personales@eleconomista.mx

La emergencia sanitaria por el Covid-19 trajo la implementación de diversas medidas que buscan reducir la presencia de personas en lugares concurridos con el fin de evitar la propagación y contagio del coronavirus, por lo que el Gobierno de la Ciudad de México a través de la Secretaría de Administración y Finanzas local (SAF) decretó una serie de medidas entre las que destacan la suspensión de trámites y pagos presenciales en las ventanillas de la Tesorería capitalina; sin embargo, esto no exenta la suspensión de los pagos de sus obligaciones fiscales, ya que por medio de los canales digitales de la dependencia podrá llevar a cabo sus pagos.

En conferencia de prensa, la jefa de Gobierno, Claudia Sheinbaum, y la titular de la SAF, Luz Elena González, anunciaron el decreto que ya fue publicado el pasado viernes en la *Gaceta Oficial* de la Ciudad de México.

La prórroga en el pago del refrendo se extiende al 30 de abril, anteriormente se tenía un plazo al 31 de marzo.

Para el 2020, el costo por el pago del refrendo es de 578.50 pesos.

"Se otorgará una prórroga de todos los plazos para las obligaciones fiscales, es decir, se pueden realizar todos los pagos correspondientes en el mes de abril, hasta el día 30", refirió la titular de la SAF.

Luz Elena González aseguró que los contribuyentes podrán cumplir con sus obligaciones fiscales a través de los sitios de Internet de la dependencia capitalina

"Todos los medios de pagos electrónico implementados por la Secretaría de Finanzas están habilitados, se cierran únicamente los pagos en ventanillas", manifestó.

Dentro del portal de la SAF capitalina podrá realizar pagos de la Tenencia así como de otros servicios como derechos por el suministro del agua; Impuesto sobre Nóminas; licencias y permisos de conducir; derechos de control vehicular y derechos del Registro Civil

Condonación se mantiene

Respecto al subsidio del pago del impuesto sobre la Tenencia, el gobierno capitalino indicó que éste se mantiene para aquellos vehículos particulares con un valor depreciado menor a 250,000 pesos.

La medida es únicamente una prórroga, mas no una suspensión, para que los contribuyentes se pongan al día en el pago de sus obligaciones fiscales.

Verificación vehicular ampliará periodo

Otro de los trámites que también sufrió cambios es el programa de verificación vehicular.

La Secretaría del Medio Ambiente de la Ciudad de México (Sedema) informó que ampliará el periodo de verificación durante abril.

Esta modificación sólo aplicará para los autos con engomado color rosa, o con placas terminación 7 u 8, quienes tendrán hasta el próximo mes para cumplir con esta obligación.

Para los demás engomados, el calendario se mantiene igual, por lo que los periodos de verificación quedarán iguales, es decir, los autos con engomado color rojo, terminación 3 y 4, continuará sin cambio, con el periodo marzo-abril.

El verde, terminación 1 y 2, seguirá durante abril y mayo, y el engomado azul, placas con terminación 9 y 0, tendrán que verificar en mayo y junio.

Hasta el momento, los verificentros continuarán trabajando de manera normal.

Edomex "le entra" a la medida

Por su parte, el gobierno del Estado de México también se sumó a las entidades que han tomado acciones como medida de prevención ante la contingencia, por ello la Secretaría de Finanzas mexiquense también amplió los subsidios de la Tenencia hasta el 30 de junio.

En este sentido, la dependencia aseguró que el subsidio aplica a aquello vehículos con un valor de factura de hasta 400,000 pesos.

Al igual que en la Ciudad de México, el plazo que los mexiquenses tenían para cumplir con estas obligaciones era el 31 de marzo.

La entidad también puso a disposición sus canales digitales como el Portal de Servicios al Contribuyente del Estado de México para realizar los pagos correspondientes.

Pague a distancia

Debido a la contingencia provocada por el Covid-19, el Gobierno de la Ciudad de México, a través de la Secretaría de Administración y Finanzas local, anunció una serie de medidas en las cuales los contribuyentes podrán realizar los pagos de diversos servicios y obligaciones en línea:

Avisos

Obtención del subsidio del pago del impuesto sobre la Tenencia se extiende:

del 31 de marzo al 30 de abril

Si las condiciones lo permiten, se reanudan actividades el

20 de abril

Se suspenden los siguientes trámites y pagos presenciales de la Tesorería capitalina:

Emisiones de:

- **Copias certificadas** de personas registradas en la CDMX **(actas de nacimiento, matrimonio, defunción)**
- **Constancias de no inhabilitación** de la Secretaría de la Contraloría General de la Ciudad de México
- **Certificaciones de pagos**
- **Constancias de no adeudo** del impuesto predial

Pagos:

- **Tenencia**
- **Agua**
- **Impuesto sobre Nóminas**
- **Licencias y permisos de conducir**
- **Derechos de control vehicular**
- **Derechos del Registro Civil**

GOBIERNO DE LA CIUDAD DE MÉXICO

23 MAR 2020

Página: 14 Sección: Fecha:

GOBIERNO DE LA CIUDAD DE MÉXICO

EL UNIVERSAL
EL GRAN DIARIO DE MÉXICO

Página: _____ Sección: _____ Fecha: 23 MAR 2020

Suman 47 casos de sarampión: Salud

- No hay crecimiento diario, justifica secretaria **Oliva López**
- Estamos bloqueando la dispersión de la enfermedad, dice

ARCHIVO EL UNIVERSAL

Oliva López Arellano, secretaria de Salud de la Ciudad de México, aseguró que hay suficientes vacunas triple vírica, conocida como RSP, que protege contra la rubeóla, el sarampión y las paperas.

SALVADOR CORONA Y HÉCTOR CRUZ
—metropoli@eluniversal.com.mx

La secretaria de Salud de la Ciudad de México, Oliva López Arellano, afirmó que están bloqueando la dispersión del sarampión mediante cercos sanitarios y consideró que no hay un crecimiento diario de casos, sino que son el acumulado en investigación.

En ese sentido, explicó que respecto a los casos informados el jueves y el viernes que mostraron un aumento de la enfermedad, justificó que eso se debe a que el Instituto de Diagnóstico y Referencia Epidemiológicos (Indre) hizo corte de caja entre esos días.

"Los casos están en estudio y se envía la muestra al Instituto de Diagnóstico y Referencia Epidemiológicos, incluso algunos [de los pacientes] ya están curados y están esperando el reporte final del Indre.

"Al final se acumulan todos los casos positivos de la última semana, por eso aparece que se incrementaron, pero en realidad estamos bloqueando la dispersión del sarampión con los cercos sanitarios y vacunación buscando casa por casa a las personas", detalló.

Oliva López Arellano dijo que hay cinco personas, de las cuales tres están en el Estado de México, que tienen síntomas de la enfermedad, y que hay 47 personas con sarampión que aparecen en el reporte del Instituto de Diagnóstico y Referencia Epidemiológicos.

"Los acumulamos [los casos] porque los estamos rastreando y vigilando, así como a sus contactos, y a partir de eso hacemos los cercos", dijo.

"Al final se acumulan todos los casos positivos de la última semana, por eso aparece que se incrementaron, pero estamos bloqueando la dispersión"

OLIVA LÓPEZ ARELLANO
Secretaria de Salud local

Aseguró que hay suficientes vacunas triple vírica, conocida como RSP, que protege contra rubéola, sarampión y paperas para los menores para que estén protegidos contra esta enfermedad, así como para completar esquemas de vacunación; en ese sentido reconoció que es una enfermedad muy contagiosa.

Cabe mencionar que ayer, la jefa de Gobierno, Claudia Sheinbaum, dijo que había 46 casos de sarampión, de los cuales 33 son adultos y 13 menores de edad, de estos casos sólo hay cuatro activos, es decir, que presentan síntomas.

Reforzar medidas. Ante los casos de sarampión en la Ciudad, la dirigente del PRD capitalino, Nora Arias Contreras, urgió al Gobierno capitalino a reforzar los cercos de vacunación para detener la propagación de ese virus, ya que advirtió que las medidas para contener este brote han sido insuficientes.

Incluso, la perredista acusó que la propagación del sarampión "ha sido más rápido que el propio Covid-19", lo que pone en riesgo potencial a sectores vulnerables como menores de edad y adultos mayores y viajeros.

"Atravesamos una situación muy grave por la pandemia del Covid-19. Sin embargo, el sarampión es una enfermedad infecciosa potencialmente contagiosa", recordó la perredista.

Además, destacó que el sarampión es de cinco a ocho veces más contagioso que el coronavirus, de ahí la urgencia de que las autoridades de Salud sean enfáticas en las medidas de contención, pero, sobre todo, en la prevención".

Arias Contreras recordó que la alcaldía Gustavo A. Madero "es la que tiene el mayor número de casos, por lo que resulta sospechosa la actitud de su alcalde, Francisco Chíguil, de no anunciar medida preventiva alguna", acusó.

Por ello, insistió en la necesidad de que el Gobierno de la Ciudad de México garantice la aplicación de la vacuna en todos los centros de salud y hospitales públicos.

La exasambleísta del PRD insistió que la emergencia debe abordarse de manera responsable, toda vez que está en riesgo la salud de miles de niñas y niños en la capital, pues el sarampión expone a los menores no vacunados a otros virus y bacterias por la reducción de anticuerpos. ●

GOBIERNO DE LA CIUDAD DE MÉXICO

EXCELSIOR
www.excelsior.com.mx

Página: 1/22 Sección: A/Cdmx Fecha: 23 MAR 2020

BLOQUEAN AL SARAMPIÓN

La secretaria de Salud de la CDMX, Oliva López Arellano, defendió la implementación de cercos sanitarios para evitar la dispersión del sarampión.

PRIMERA | PÁGINA 22

ASEGURA QUE SÍ HAY VACUNAS

López Arellano: estamos bloqueando al sarampión

POR GEORGINA OLSON
georgina.olsin@gimm.com.mx

La secretaria de Salud de la Ciudad de México, Oliva López Arellano, afirmó ayer que están bloqueando la dispersión del sarampión mediante cercos sanitarios.

Sobre el hecho de que entre jueves y viernes pasados aumentó el número de casos registrados, aseguró que eso se debe a que el Instituto de Diagnóstico y Referencia Epidemiológicos (InDRE) hace un "corte de caja" al finalizar la semana.

"Lo que pasa es que ustedes ven el reporte cuando el InDRE ya confirmó la masa de casos, es decir, son casos que están en estudio, que se llevaron a muestra, que incluso algunos de esos casos ya están curados, y están esperando el reporte final", dijo López Arellano ayer en conferencia de prensa que dio junto con la jefa de Gobierno, Claudia Sheinbaum.

Este diario dio a conocer ayer que desde el primer contagio de este año en el país –el caso de un pequeña de la alcaldía Álvaro Obregón–, el pasado 4 de marzo, se han registrado en promedio 2.8 por personas con sarampión al día en la ciudad, por lo que sumaban 49 casos en 17 días hasta el pasado viernes

López Arellano aseguró que sí hay vacunas en el sector salud, por lo que llamó a la población a cumplir con este esquema.

Foto: Archivo

La secretaria de Salud asegura que sí hay vacunas.

GOBIERNO DE LA CIUDAD DE MÉXICO

La Jornada

Página: 34 Sección: Fecha: 23 MAR 2020

SON DE LA ZONA DE FLORES Y HORTALIZAS

Afectó granizada a 600 locatarios de la Central de Abasto: autoridades

Ya se iniciaron los trabajos de reparación // Se prepara plan de apoyos // "Fue impresionante"

BERTHA TERESA RAMÍREZ Y ALEJANDRO CRUZ FLORES

El presidente de la Unión de Comerciantes de Frutas y Legumbres, Abarrotes y Conexos (Uncofyl) de la Central de Abasto (Ceda), Pedro Torres, señaló que 40 por ciento del mercado de flores y hortalizas, unos 30 mil metros cuadrados, resultaron afectados por la caída del techo a causa de la granizada atípica que cayó el sábado por la tarde en la zona.

Indicó que los comerciantes afectados fueron reubicados en tres predios dentro de este mercado con el fin de apoyarlos para que tengan un lugar digno donde vender su mercancía.

En total, según datos del Gobierno de la Ciudad de México, 600 locatarios resultaros afectados, por lo que se prepara un programa de apoyos para ellos, además de que se iniciaron los trabajos para reparar el área dañada y que vuelva a funcionar lo más pronto posible.

Por lo pronto, se informó que se realizaron ayer labores de limpieza y retiro de mercancía dañada por la caída del techo, mientras la zona fue resguardada por elementos de la policía capitalina.

Pedro Torres destacó que la techumbre de esta área, así como la de los mercados de abarrotes y frutas y legumbres, tienen 37 años, es decir, datan de cuando comenzó a operar la Central de Abasto, por lo que deberían también ser rehabilitados.

"Los arcotechos no aguantaron por una simple y sencilla razón: no resistieron la impresionante tormenta que cayó de manera inesperada", agregó.

La actividad en el mercado de flores y hortalizas comienza prácticamente en la noche y el domingo, tras la caída del techo, los comerciantes no pudieron entrar por sus mercancías porque primero tenía que hacerse el peritaje, indicó.

En tanto, el gobierno capitalino señaló que el peritaje determinará las causas de la caída del techo, además de que la Secretaría de Obras y Servicios envió al lugar un equipo del Instituto de Seguridad de las Construcciones para saber exactamente cuál fue la razón, aunque, subrayó, "lo cierto es que hubo una granizada atípica en en Iztapalapa".

Agregó que uno de los proyectos a realizar en la Ceda es establecer una área de venta para los productores de la ciudad, el cual se prevé concretar una vez que terminen las obras de rehabilitación iniciadas desde el año pasado, que tienen que ver con la sustitución de drenaje, agua potable y repavimentación, entre otros trabajos.

> *Los arcotechos datan de cuando comenzó a operar la Central de Abasto: líder*

▼ Tras la intensa tormenta con granizo que se registró la tarde del sábado, una parte de la techumbre de la Central de Abasto se vino abajo. Foto Cuartoscuro

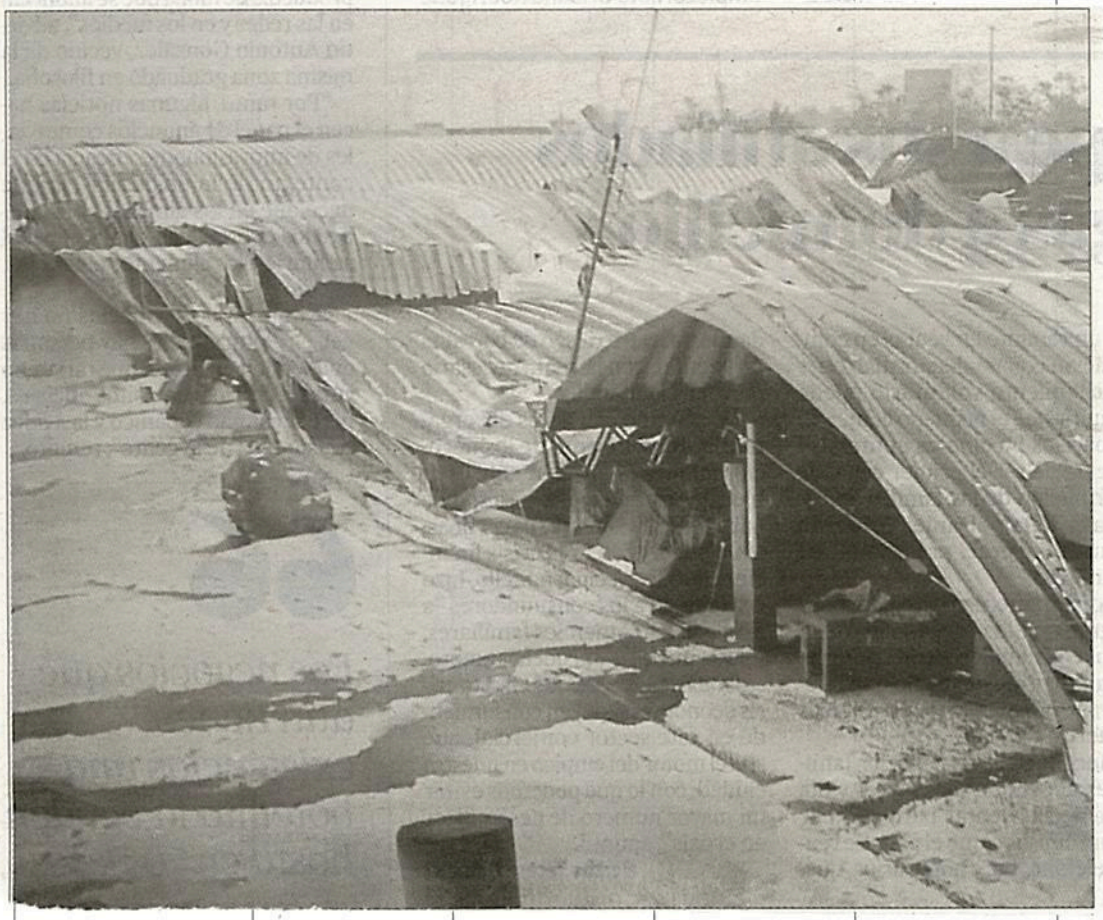

GOBIERNO DE LA CIUDAD DE MÉXICO

LA PRENSA

Página: 2 Sección: Fecha: 23 MAR 2020

8

Tras percance por granizada atípica, habrá apoyo para Ceda

PRONTO, LA RECONSTRUCCIÓN

Habrá apoyos para 600 locatarios de la Ceda

HILDA ESCALONA

Caída de techos por granizada atípica, aunque sí se realizará peritaje, dice la jefa de gobierno

El gobierno de la Ciudad de México anunciará en breve un programa de apoyos para los 600 locatarios a quienes se les colapsó la techumbre en la Central de Abasto.

"Ahí se van a dar los apoyos y sobre todo que puedan empezar a trabajar lo más rápido posible", dijo la jefa de gobierno, Claudia Sheinbaum Pardo.

Al cuestionarle cuáles serán los apoyos, la funcionaria mencionó:

"Todavía no, no tenemos esto, ya se los vamos a decir, en el momento en que el director de la Central de Abasto, y que sepan los locatarios que estamos buscando que lo más pronto posible puedan regresar a sus labores, puede ser de manera provisional, en lo que se arregla la techumbre".

También se le preguntó si la caída de los domos en la Central de Abasto pudo deberse a la falta de mantenimiento.

"No, fue una granizada muy fuerte. De hecho, ayer estuvo la alcaldesa de Iztapalapa ahí, nuestro compañero también, director de la Central de Abasto. Fue una granizada muy fuerte, atípica en esa zona de Iztapalapa".

La mandataria dijo, sin embargo, que se va a llevar a cabo un peritaje para saber qué fue lo que ocurrió exactamente.

"Todo lleva su peritaje, cuando hay un incidente de este tipo se hace un peritaje, inclusive la Secretaría de Obras mandó un equipo del Instituto de Seguridad de las Construcciones para poder saber exactamente cuál fue la razón, pero lo cierto es que hubo una granizada atípica en esta zona de la ciudad, en Iztapalapa".

Sheinbaum Pardo detalló que esa área de la Central de Abasto estaba asegurada.

Las naves afectadas por la granizada atípica en la Central de Abasto, en Iztapalapa /FOTOS: LUIS A. BARRERA

GOBIERNO DE LA CIUDAD DE MÉXICO

El Sol de México

Página: 24 Sección: MET Fecha: 23 MAR 2020

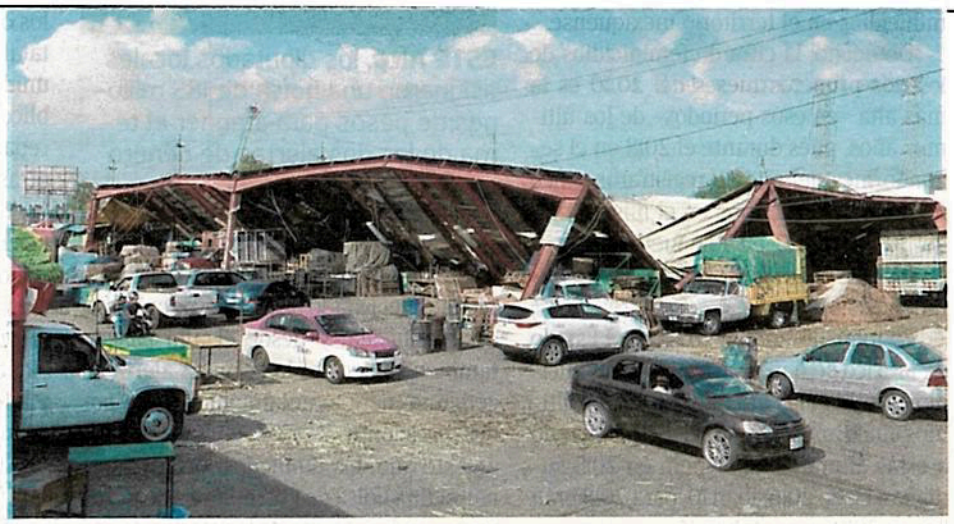

El seguro cubrirá el siniestro registrado el sábado/LAURA LOVERA

Apoyarán a locatarios afectados por granizo

HILDA ESCALONA/La Prensa 24/mé

El Gobierno de la Ciudad de México anunciará en breve un programa de apoyos para los 600 locatarios a quienes se les colapsó la techumbre en la Central de Abasto.

"Ahí se van a dar los apoyos y sobre todo que puedan empezar a trabajar lo más rápido posible", dijo la jefa de Gobierno, Claudia Sheinbaum Pardo.

Al cuestionarle cuáles serán los apoyos que les otorguen la funcionaria mencionó:

"Todavía no, no tenemos esto, ya se los vamos a decir, en el momento en que el director de la Central de Abasto, y que sepan los locatarios que estamos buscando que lo más pronto posible puedan regresar a sus labores, puede ser de manera provisional, en lo que se arregla la techumbre".

También se le preguntó si la caída de los domos en la Central de Abasto pudo deberse a la falta de mantenimiento. "No, fue una granizada muy fuerte, atípica en esa zona de Iztapalapa", respondió la mandataria.

Agregó que se va a llevar a cabo un peritaje para saber qué fue lo que ocurrió exactamente con las estructuras para saber la razón del colapso. Detalló que esa área estaba asegurada y probablemente con lo que aporte el seguro van a poder resolverse la reconstrucción de esta zona; aún no hay monto estimado de daños.

GOBIERNO DE LA CIUDAD DE MÉXICO

EL HERALDO DE MÉXICO

Página: 11 Sección: Fecha: 29 MAR 2020

TIENE SEGURO

• LAS NAVES DEL MERCADO DE FLORES Y HORTALIZAS QUE SE COLAPSARON TRAS UNA GRANIZADA EL SÁBADO EN LA CENTRAL DE ABASTO, TIENEN UN SEGURO Y VAN A SER REPARADAS, AFIRMÓ LA JEFA DE GOBIERNO, CLAUDIA SHEINBAUM, Y ADELANTÓ QUE SE VAN A DAR APOYOS PARA LOS LOCATARIOS AFECTADOS, ALGUNOS DE ELLOS ACUSARON QUE EL INCIDENTE SE DEBIÓ A LA FALTA DE MANTENIMIENTO. **MANUEL DURÁN.**

GOBIERNO DE LA CIUDAD DE MÉXICO

24 HORAS

Página: 6 Sección: Fecha: 23 MAR 2020

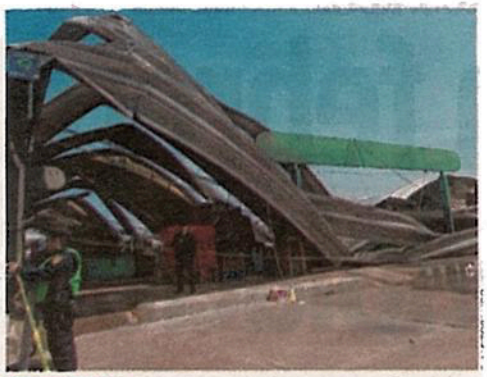

SINIESTRO. El granizo del sábado provocó un efecto dominó en tres naves de la Ceda.

Afectados, 600 por desplome en Central de Abasto

Más de 600 comerciantes resultaron afectados luego de que se derrumbó el techo de tres naves de la Central de Abasto (Ceda), en la alcaldía Iztapalapa, debido a una fuerte granizada la tarde del sábado. La zona afectada es conocida como la Nave Roja, en el sector de flores y hortalizas.

Ayer la jefa de Gobierno de la Ciudad de México, Claudia Sheinbaum, informó que aún se estudia qué apoyo se les brindará a los comerciantes.

"Todavía no, no tenemos esto, ya se los vamos a decir, en el momento en que el director de la Central de Abasto... y que sepan los locatarios que estamos buscando que lo más pronto posible puedan regresar a sus labores, puede ser de manera provisional, en lo que se arregla la techumbre", expuso.

Asímismo, recordó que la Central de Abasto depende de un fideicomiso privado, pero hay una estructura del Gobierno de la ciudad, que coordina todos los trabajos.

Tras el colapso de la nave, un hombre resultó con heridas leves y fue trasladado para recibir atención médica; tres personas recibieron atención por crisis nerviosa.

Primeros reportes destacan una acumulación de granizó que provocó que una de las naves colapsara provocando un efecto dominó en otras dos. / MARCO FRAGOSO

GOBIERNO DE LA CIUDAD DE MÉXICO

MILENIO

Página: 20 Sección: C Fecha: 23 MAR 2020

Tormentas

Indagará CdMx desplome de techo en la Central de Abastos

Daños por granizada. El gobierno capitalino anuncia un programa de apoyo para los afectados y anuncia que acelerará la remodelación; también hubo daños en varias colonias de Ecatepec

JORGE ALMAZÁN Y LAURO GALICIA
CIUDAD DE MÉXICO Y ECATEPEC

La jefa de Gobierno de Ciudad de México, Claudia Sheinbaum, advirtió que se realizará la investigación correspondiente para saber por qué se cayó el techo de la zona de flores y hortalizas de la Central de Abasto, tras las granizada del sábado pasado y que dejó además dos heridos.

"Se va a realizar un peritaje, de hecho, la Secretaría de Obras y Servicios ya formó equipos de seguridad para saber cuáles son las condiciones y la razón para que se desplomara el techo", apuntó.

La mandataria refirió que se va a buscar esquemas para apoyar a los 689 locatarios que resultaron afectados, los cuales fueron atendidos por parámedicos. Desde ayer, la zona fue acordonada para evitar accidentes y realizar los peritajes.

"Ellos van a recibir mucho apoyo por parte del gobierno central, pues hay que recordar que si bien la central está en Iztapalapa, depende de un fideicomiso privado, además de que cuenta con un seguro, por ello una vez que se pueda a trabajar se realizará la remodelación con el apoyo de la alcadesa Clara Brugada".

Insistió en que "vamos hacer todo lo posible para que lo más pronto posible ellos pueden seguir vendiendo sus productos por lo menos de manera provisional mientras se arregla esa parte de la Central", concluyó.

Mientras que la granizada también afectó a Ecatepec, Estado de México, el gobierno municipal retiró alrededor de 36 toneladas de basura y lodo de vía Morelos y avenida Río Bravo, donde la colonia Nuevo Laredo fue una de las más afectadas.

Personal de la Dirección de Servicios Públicos realizó labores de limpieza a lo largo siete kilómetros sobre vía Morelos y un kilómetro adicional en avenida Río Bravo, en la citada colonia.

Habitantes de las colonias Laureles, Sánchez y Compañía, Ejidos de Tulpetlac, Nuevo Laredo y Santa María Tulpetlac sufrieron ayer una lluvia atípica que arrastró lodo y basura de las zona altas del municipio, lo que generó la acumulación de basura y lodo en las inmediaciones de estas localidades.

Juan Sánchez Hernández, encargado del Departamento de Barrido de la Dirección de Servicios Públicos, agregó que en las próximas horas prevé que concluyan con las labores de limpieza, la sanitización en la vía pública y viviendas afectadas.

Precisó que el caudal que generó la lluvia de ayer provino principalmente de la zona del Almárcigo y el exceso de basura que bajó del lugar provocó el colapso de la red de drenaje.

"Me ha tocado ver a gente que en temporada de lluvias sacas sus bolsas de basura y las arroja al cauce de agua que corre por las calles en colonias de la zona alta del municipio", relató. En la zona afectada había gran cantidad de basura revuelta con el lodo, lo que causó el taponamiento de los drenajes y que el agua se acumulara en las calles.

GOBIERNO DE LA CIUDAD DE MÉXICO

Página: 20 Sección: Cd (2) Fecha: 23 MAR 2020

689
LOCATARIOS
de la zona de flores y hortalizas de la Central de Abasto fueron afectados

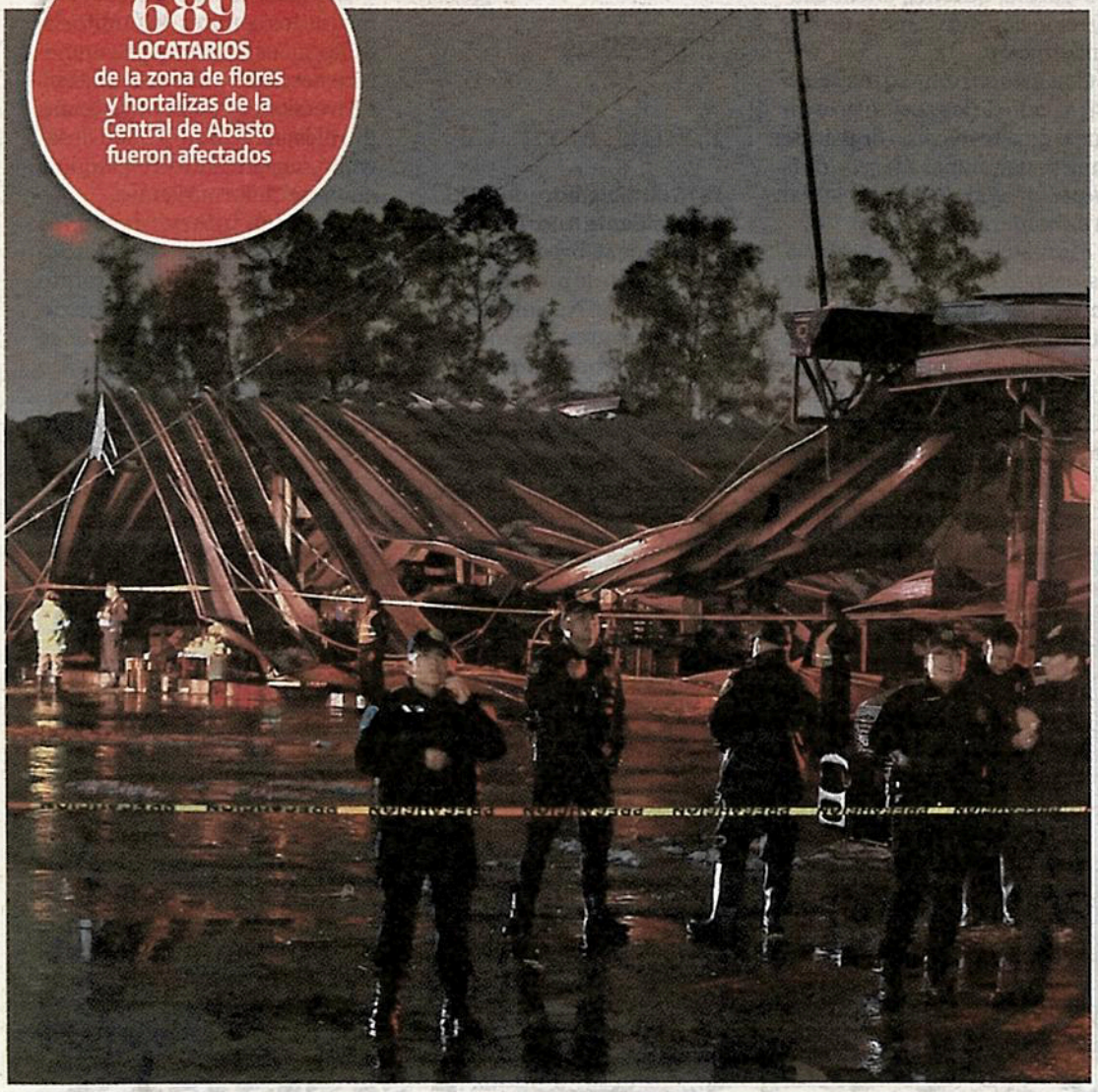

Y ADEMÁS

Sigue operación pese al Covid-19

Pese al brote del coronavirus en Ciudad de México la Central de Abasto (Ceda) operó hasta ayer de manera constante y normativa para garantizar el abasto de alimentos para los consumidores, informó el Fideicomiso para la Construcción y Operación de la Ceda (Ficeda), asociaciones y sectores integrantes de la Ceda. El personal está usando cubrebocas, reparte gel y sanitizan las instalaciones.

GOBIERNO DE LA CIUDAD DE MÉXICO

EL UNIVERSAL
EL GRAN DIARIO DE MÉXICO

Página: 16 Sección: Fecha: 23 MAR 2020

Fue enorme el susto al ver cómo se nos venía encima el techo: locatarios

● Exigen que la jefa de Gobierno los ayude; pérdidas son millonarias, dicen

CRÓNICA

HÉCTOR CRUZ
Y SALVADOR CORONA
—metropoli@eluniversal.com.mx

Para Gonzalo Flores Martínez, propietario del local 308, del mercado de flores de la Central de Abasto, la granizada del sábado, que provocó el derrumbe del techo de tres naves de ese inmueble, "no fue normal, de verdad. Parecían bolas de plástico que quedaban pegadas al metal. Lo vi en los autos estacionados", dice.

Sin dejar de recoger rosas, margaritas y demás flores que sobrevivieron al desastre, don Gonzalo comenta que al ver ese fenómeno, "les pedí a mi esposa e hijos meterse a la camioneta, porque no era normal lo que ocurría".

"Escuché un fuerte tronido, pero cuando vi que las estructuras que sostenían el techo comenzaban a doblarse, corrí con mi familia para alejarnos", relata.

Asegura que al ver que sólo era el techo el que se venía abajo, "comprobamos que el granizo no era agua congelada, como debería de ser, sino plástico o bolas de agua con pegamento. Eso fue lo que provocó los derrumbes, pues al no disolverse, el hielo fue acumulándose en los techos hasta que no aguantaron", explica.

Incluso, muestra el hielo que permanece intacto en los metales del techo destruido, mientras observa a su esposa e hijos rescatar la mercancía para meterla en una bodega prestada por otro locatario.

Además, confiesa que esa noche llegó la alcaldesa de Iztapalapa, Clara Brugada Molina, "pero luego de hacer un breve recorrido, sólo nos dijo que no sabía qué hacer, por lo que varios de los compañeros se la mentaron y hasta golpearon las dos patrullas en las que llegó con escoltas", dice.

De allí que exige la presencia de la jefa de Gobierno, Claudia Sheinbaum Pardo, "o de cualquier funcionario responsable, quien realmente quiera ayudarnos, porque son millonarias las pérdidas", cuenta casi con llanto, al tiempo que observa con tristeza la destrucción de su mercancía.

Acepta que las pérdidas seguramente les serán repuestas por el seguro que les cobra la Central de Abasto: "Los 120 locatarios que estamos en esta nave pagamos 220 pesos mensuales por metro cuadrado, incluido el seguro".

Juana Hernández, del local 8, nave 1, estima daños por 18 mil pesos, "pero más grande fue el susto que me dio al ver cómo se nos venía encima el techo".

La jefa del Gobierno capitalino, Claudia Sheinbaum, aseguró que realizarán un peritaje sobre el colapso y detalló que los comerciantes tendrán diversos apoyos. ●

220

PESOS al mes por metro cuadrado pagan 120 locatarios del mercado de las flores de la Central de Abasto.

GOBIERNO DE LA CIUDAD DE MÉXICO

Indigo

Página: 18-19 Sección: Fecha: 23 MAR 2020

#JusticiaParaCelene

DOS AÑOS SIN JUSTICIA

A dos años del asesinato de Celene, registrado en el centro comercial Reforma 222 de la Ciudad de México, las autoridades han desprotegido a su familia y no han hecho valer su derecho de acceso a la justicia

POR MONTSERRAT SÁNCHEZ
@montsesanchezm

18-19

Durante dos años, la familia de Celene, la joven que fue asesinada por su pareja en el centro comercial Reforma 222, se ha enfrentado a la omisión de las autoridades y a la falta de avances.

El 19 de marzo de 2018, Celene se despidió de su hijo y de su madre, pero no cumplió la promesa de verlos en la noche, pues fue asesinada por su expareja y el padre de su hijo mientras trabajaba en la tienda Nine West.

Su agresor fue detenido en el lugar luego de atracarla e intentar suicidarse, pero la familia de la joven aún lucha porque haya justicia y una sentencia contra el responsable.

La semana pasada se pospuso una audiencia con el argumento de que el acusado tenía nuevo abogado y éste aún no se ponía al tanto de la carpeta de investigación, por ello, se le otorgaron diez días de plazo para ponerse al corriente.

"Todavía no lo sentencian y esto ya es desgastante y doloroso, nos duele que en cada audiencia lo veamos salir libre e impune", dice María Concepción Mujica, su tía.

La mujer lamenta que las autoridades aplacen el juicio en contra del imputado y se olviden de resguardar sus derechos como víctimas indirectas.

"Nosotros como familia somos quienes le hemos dado seguimiento al caso, hemos movido cielo, mar y tierra. Ya fuimos con la jefa de Gobierno, Claudia Sheinbaum; y con la titular de la Fiscalía, Ernestina Godoy.

"Estuvimos platicando pero es como si solo importara él, a toda la familia nos cambió la vida y más para el niño que pregunta más por su madre, se pone triste y pide la compañía de Celene. Es horrible esta tragedia que nos pasa y no les interesa", explica.

Otra de las razones por las cuales no se ha llevado a seguido el proceso es porque la defensa de la expareja de la víctima, Óscar Alejandro -quien sobrevivió al intento de suicidio después del asesinato de la joven- ha interpuesto múltiples amparos, acusa.

Óscar Alejandro, el agresor de Celene, sobrevivió a un intento de suicidio después cometer el crimen y ha interpuesto múltiples amparos para retrasar el juicio, acusan familiares de ella

Obstáculos para obtener justicia

La defensa de Celene se ha enfrentado a obstáculos como una investigación incompleta y sin perspectiva de género, a lo que se suma la actual situación del Covid-19.

Adrián Polanco, su abogado, dice que el proceso del juicio ha sido lento por la mala actuación de las autoridades.

"Actualmente estamos en la etapa intermedia que es antes de que se mande a un Tribunal de Enjuiciamiento el caso, la próxima audiencia sería el 2 de abril pero dudo que se celebre por el tema del coronavirus entonces, desafortunadamente, estamos en el inicio", explica.

La familia pide la pena máxima para el acusado que es de más de 60 años, ya que se trató de un feminicidio agravado en virtud de que existió una relación familiar y sentimental entre la joven y su atacante.

Polanco incluso dice que hay indicios de que existió violencia física, emocional y económica contra ella por parte del padre de su hijo.

Explica que el Ministerio Público no realizó una correcta investigación para acreditar la violencia que sufrió Celene al lado de Óscar, por lo que la defensa de la familia de la joven tuvo que exigir que se realizara una prueba pericial en necropsia en psicología forense para incorporarlo a la carpeta y así lograr cuantificar daños y perjuicios que sufrieron Luz María y su nieto.

La familia de Celene exige que las autoridades ofrezcan una disculpa pública por su negligencia en la investigación y porque no han impartido justicia de forma pronta y expedita

"Mi cliente, la madre de la víctima, ha sufrido violencia institucional al igual que el menor, ya que al niño no se le había reconocido la calidad de víctima sino hasta noviembre de 2018.

"Fue largo lograr el reconocimiento, ya que el Juez de Control, Ángel Aarón Cámara Atristainse, negaba a reconocer los derechos del menor y decía que él no tenía por qué preocuparse por las víctimas, que ese no era su trabajo, fue gracias a un amparo que tardó nueve meses para poder corregir estas malas actuaciones", dice.

Pero a casi dos años del feminicidio, no se ha inscrito a Luz María Mujica, madre de Celene, ni a su nieto, en el Registro Nacional de Víctimas, acusa.

"He solicitado en diversas ocasiones que se le inscriba en el Registro, apenas el pasado 3 de marzo de este año se mandó el oficio y eso porque hemos estado presionando, es increíble que tengamos que estar exigiendo atención y apoyo para ellos porque, en todo este tiempo, no han tenido atención psicológica ni económica, están en desamparo total", sentencia.

Otra de las exigencias de la familia para que se les garantice el acceso a la justicia y reparación del daño es que las autoridades ofrezcan una disculpa pública.

"La disculpa la quieren por parte de la entonces Procuraduría General de Justicia de la CDMX, hoy Fiscalía, por su negligencia en la investigación y también del Poder Judicial local porque no ha impartido justicia de forma pronta y expedita que es la obligación que le impone la Constitución", señala el abogado.

Violencia en la capital

La Ciudad de México se ha convertido en un lugar peligroso para las mujeres.

Según cifras de la Secretaría de Seguridad y Protección Ciudadana, en el 2018 se registraron 891 feminicidios en todo el país, de los que 43 fueron en la Ciudad de México.

En el 2019 el número se incrementó a 983 a nivel nacional y a 71 en la capital. En lo que va del año, con corte al 29 de febrero, hay un registro de 164 feminicidios (73 en enero y 91 en febrero), de los que 8 se cometieron en la ciudad.

Por lo que las capitalinas han tomado las calles para exigir mayor seguridad a las autoridades. Manifestaciones como Un violador en tu camino y otras marchas lograron que en noviembre del año pasado la jefa de Gobierno de la Ciudad de México, Claudia Sheinbaum, decretara la Alerta por Violencia en contra de las Mujeres.

GOBIERNO DE LA CIUDAD DE MÉXICO

EXCELSIOR
www.excelsior.com.mx

Página: 23 Sección: Ciudad Fecha: 23 MAR 2020

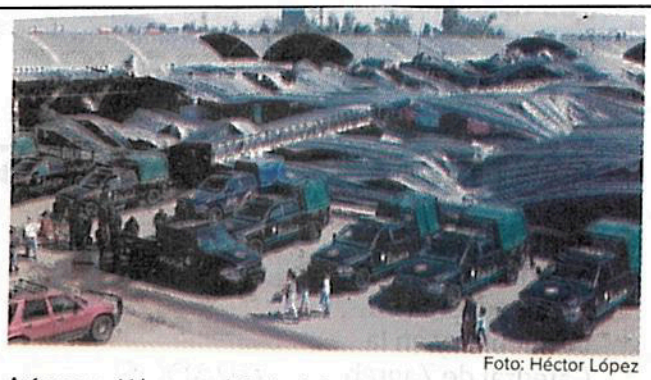

Foto: Héctor López

Así amaneció la parte dañada de la Central de Abasto, mientras que el resto del megamercado continuó abierto al público.

LA ZONA ESTABA ASEGURADA

Peritaje determinará colapso en la Ceda

La Secretaría de Obras y el Instituto de la Seguridad de las Construcciones revisan el incidente

689
LOCALES
dañados por el colapso de la techumbre completa de la llamada Nave Roja y el daño parcial en tres más

POR GEORGINA OLSON
georgina.olson@gimm.com.mx

Tras el colapso de naves de la zona de hortalizas de la Central de Abastos (Ceda), la jefa de Gobierno, Claudia Sheinbaum, aseveró que se debió a una "granizada muy fuerte", pero destacó que se harán peritajes para conocer las causas técnicas.

"Cuando hay un incidente de este tipo se hace un peritaje por parte de la Secretaría de Obras y por parte del Instituto de la Seguridad de las Construcciones", dijo.

Acotó que la del sábado fue una granizada atípica y dio a conocer que se darán apoyos a los locatarios, además recordó que toda la zona está asegurada:

"Es importante que sepan que estaba asegurado, todo estaba asegurado, entonces muy probablemente con lo que aporte el seguro va a poderse resolver la reconstrucción de esta zona y se está viendo para que lo más rápido posible puedan seguir vendiendo sus productos".

El colapso ocurrido en la zona de hortalizas de la Ceda provocó lesiones a dos personas, además de que otras tres sufrieron crisis nerviosas y seis personas que habían quedado atrapadas fueron rescatadas.

La Secretaría de Gestión Integral de Riesgos y Protección Civil contabilizó daños a 689 locales pequeños.

GOBIERNO DE LA CIUDAD DE MÉXICO

La Razón

Página: 15 Sección: Fecha: 23 MAR 2020

Niegan falta de mantenimiento en Ceda

• Por Karla Mora
karla.mora@razon.com.mx 15

LA CAÍDA del techo en la nave mayor de la Central de Abasto (Ceda) el sábado pasado no tuvo nada que ver con falta de mantenimiento, aseguró la Jefa de Gobierno, Claudia Sheinbaum, quien detalló que el peritaje continúa.

"No (fue por falta de mantenimiento). fue una granizada muy fuerte (...) Cuando hay un incidente de este tipo se hace un peritaje, inclusive la Secretaría de Obras mandó un equipo (...) para poder saber exactamente cuál fue la razón; pero lo cierto es que hubo una granizada atípica", indicó.

En conferencia de prensa, comentó que la reconstrucción de la Ceda prácticamente quedaría cubierta con el seguro del inmueble ubicado en Iztapalapa.

"Es importante que sepan que estaba asegurado, todo estaba asegurado, entonces muy probablemente con lo que aporte el seguro van a poder resolverse", dijo.

La mandataria detalló que se otorgarán apoyos a los comerciantes, aunque no se ha definido cómo se entregarán.

"Todavía no, no tenemos esto (cómo serán los apoyos) (...) Y que sepan los locatarios que estamos buscando que lo más pronto posible puedan regresar a sus labores", puntualizó.

PESE A LA CAÍDA de un techo, comerciantes continuaron las ventas.

GOBIERNO DE LA CIUDAD DE MÉXICO

EL GRÁFICO

Página: 36 Sección: Fecha: 23 MAR 2020

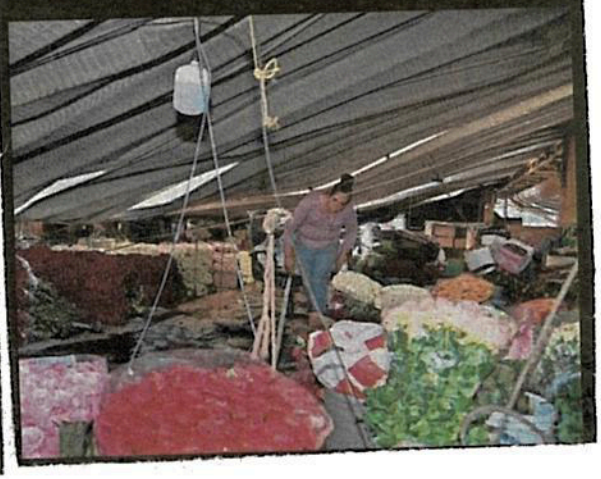

COMO BOLAS DE PLÁSTICO

Para Gonzalo Flores, dueño del local 308, del mercado de flores de la Central de Abasto, la granizada del sábado, que provocó el derrumbe del techo de tres naves de ese mercado," no fue normal... Parecían bolas de plástico que quedaban pegadas al metal", dice sin dejar de recoger rosas, margaritas y demás flores que sobrevivieron al desastre. Incluso, muestra el hielo que permanece intacto en los metales del techo destruido. La jefa de gobierno aseguró que se hará un peritaje y habrá apoyos para los afectados.