

**JEFA DE GOBIERNO**



# Gratuito, parque sustituto de Feria de Chapultepec

Inicia construcción de Aztlán, con inversión de 3 mil 639 millones de pesos; arrancará operaciones de forma paulatina a partir de noviembre 13/ve<sup>3</sup>



ESPECIAL

La empresa Mota-Engil México inició la construcción del nuevo Parque Urbano Aztlán, que estará en la antigua Feria de Chapultepec y que abrirá formalmente hasta 2023.





**SALVADOR CORONA**

—metropoli@eluniversal.com.mx

La empresa Mota-Engil México inició la construcción del nuevo Parque Urbano Aztlán, que estará en la antigua Feria de Chapultepec, y tendrá una inversión de 3 mil 639 millones de pesos y que abrirá formalmente hasta 2023.

“Lo que por décadas fue la famosa Feria de Chapultepec ahora se convierte en Aztlán, parque urbano, y por primera vez desde su apertura en los 50 la entrada será gratuita; se le regresa a la Ciudad un espacio público para el disfrute de las familias mexicanas”, dijo el presidente de Mota-Engil México, José Miguel Bejos, quien añadió que el Permiso Administrativo Temporal Revocable (PATR), con vigencia de 10 años.

Explicó que Aztlán iniciará sus operaciones de forma paulatina y este año se abrirá con la Mega Ofrenda de Día de Muertos, en colaboración con el Museo Dolores Olmedo; en 2022 será sede del Museo de la Inmersión, que tendrá temas digitales y culturales; en 2023 el parque se va a convertir en la nueva casa del Museo Dolores Olmedo y ese mismo año abrirá de forma permanente.

Aztlán, que significa lugar de garzas, será gratuito y algunos otros juegos de pago —están por definirse— y tendrá como temática época precolombina, época virreinal, revolución y porfiriato, siglo XX y época actual, así como un nuevo museo interactivo que se realizará con colaboración del Museo Dolores Olmedo.

En ese sentido, existirán cuatro tipos de juegos, extremos, moderados, infantil, interactivos y de destreza.

Entre los juegos extremos se encuentra ¡A toda máquina! y Po-

po e Izta; en moderados se encuentra el carrusel, paseo colibrí, rueda de la fortuna, de casi 100 metros, y sillas voladoras.

Los juegos infantiles serán

**JOSÉ MIGUEL BEJOS**

Presidente de Mota-Engil México

**“[Con el nuevo parque urbano, en reemplazo de la Feria], se le regresa a la Ciudad un espacio público para el disfrute de las familias mexicanas”**

aviones, carros chocones, escalada de autos, mini baile, salto de la rana, tazas, vuelo de quetzalcoatl, ruta extrema. Para los interactivos se encuentran zona de lucha, viaje a Tenochtitlán, vuelo en el tiempo y muralistas.

Cabe recordar que el nuevo parque se debe a que los dueños de la antigua Feria de Chapultepec perdieron la concesión debi-

do a los acontecimientos del 28 de septiembre de 2019, en donde cuatro personas sufrieron un accidente, de los cuales dos murieron a bordo del juego mecánico La Quimera.

La jefa de Gobierno, Claudia Sheinbaum Pardo, dijo que este parque tiene como objetivo convertirse en un nuevo ícono de la Ciudad de México, ya que una gran parte será gratuito, contará con atracciones de entretenimiento y artísticas, será un lugar sustentable y forma parte de la recuperación del Bosque de Chapultepec como zona turística nacional e internacional.

“Dos años y medio de construcción de este parque, que va a ir siendo inaugurado por distintas etapas, bajo distintas condiciones y, sobre todo, agradezco mucho la presencia de muchos de los empresarios de aquí de la Ciudad y de nuestro país”, dijo.

Sheinbaum comentó que por el momento se dejará una parte de la montaña rusa, de forma visual, debido a que ya no se puede usar, pues es un juego antiguo que tiene problemas de seguridad.

En tanto, la secretaria del Medio Ambiente, Marina Robles García, explicó que durante varios años el espacio que era ocupado por la Feria de Chapultepec fue operado por la entonces Regencia del Distrito Federal y, a partir de los años 90 se dio el permiso para que distintas empresas empezaran a gestionar el funcionamiento del parque de diversiones y así funcionó varios años.

“Una vez que se terminó el permiso asociado al incidente que terminó, precisamente, con la forma en la que funcionaba en ese momento la Feria de Chapultepec, abrimos a una consulta ciudadana donde le preguntamos a las personas qué tipo de actividad, de proyecto esperaban para continuar en esta zona”. ●





SERÁ UN HITO PARA LA ECONOMÍA DE LA CIUDAD: SHEINBAUM

# Comienza construcción de parque que sustituirá a La Feria de Chapultepec





## El proyecto es sustentable y será accesible para los capitalinos, dice la jefa de Gobierno

25 Cop

ALEJANDRO CRUZ FLORES

La jefa de Gobierno Claudia Sheinbaum Pardo atestiguó el arranque de la construcción del nuevo parque de diversiones Aztlán, en la tercera sección del Bosque de Chapultepec, el cual no tendrá montaña rusa, pero sí la rueda de la fortuna más grande de Latinoamérica, de casi 100 metros de altura.

Dicho proyecto, que se prevé esté terminado en su totalidad a finales de 2023, sustituirá a La Feria, la cual está cerrada desde septiembre de 2019, luego de que en un accidente en uno de sus juegos murieran dos personas.

El consorcio constructor está integrado por las empresas Mota-Engil y Thor/Urbana, que a través de un permiso administrativo temporal revocable, con una duración de 10 años, estarán a cargo de la construcción y operación del parque de diversiones.

En el acto, la titular del Ejecutivo local destacó que Aztlán, parque urbano, será un "hito"

para la recuperación económica de la ciudad, luego de los efectos de la emergencia sanitaria por el Covid-19.

"No sólo se puede hacer con inversión pública, se requiere también de la privada", expresó.

Asimismo, destacó que el nuevo parque de diversiones será sustentable, pues se recuperan áreas verdes del predio, además de que la entrada a las instalaciones serán gratuitas y el costo de las atracciones, como los juegos mecánicos, tendrán precios populares.

### No tendrá montaña rusa por motivos de seguridad

Subrayó que ya no es posible instalar en el lugar una nueva montaña rusa por motivos de seguridad, pero en cambio tendrá una rueda de la fortuna de casi 100 metros de altura, la cual no se podía instalar allí por cuestiones de seguridad relacionadas con la entonces residencia presidencial de Los Pinos.

En el acto realizado en el predio donde se construye la nueva atracción, Sheinbaum Pardo recordó que la elección del nuevo proyecto fue un proceso largo, pero transparente, que incluyó una licitación para encontrar el mejor proyecto que fuera sustentable y accesible para todos los capitalinos.

Se prevé que la construcción de Parque Urbano Aztlán se lleve dos años y medio, aunque su apertura al público será gradual en este tiempo, por lo que para el

▲ Claudia Sheinbaum, jefa de Gobierno, encabezó este lunes el acto de inauguración de los trabajos del nuevo parque de diversiones Aztlán, en el predio que ocupó la Feria, en la tercera sección de Chapultepec. Foto Cristina Rodríguez

último día de octubre la tradicional ofrenda por el Día de Muertos del Museo Dolores Olmedo se instalará en el predio del parque de diversiones donde podrá ser visitada durante tres meses.

Asimismo, parte de la colección de ese recinto cultural se trasladará al parque de diversiones, donde tendrá un espacio de 6 mil metros cuadrados. En tanto, el próximo año abrirán el Museo de la Inmersión y una feria provisional, informó el presidente de Mota-Engil, José Miguel Bejos.

La inversión en la construcción del parque será de 3 mil 600 millones de pesos, y en éste se representarán las distintas etapas históricas de la ciudad, precolombina, virreinal, revolución y porfiriato, siglo XX y la actualidad y se prevé que genere 6 mil 160 fuentes de empleo; en su edificación y operación.

Además de juegos mecánicos con experiencias de moderadas a intensas, Aztlán contará con un teleférico interno, foro para el deporte amateur, actividades artísticas, entre otras atracciones.





### De Feria a parque público

El Parque Aztlán, que sustituirá a la Feria de Chapultepec, comenzó a ser construido ayer. El acceso será gratuito, pero algunas atracciones tendrán costo.

## Plantean para Parque Aztlán acceso gratuito



**GANAR-GANAR.** La Ciudad recibirá un pago por contraprestación de la operación del parque, aunque el monto no fue definido.





SELENE VELASCO

iCd

El Parque Aztlán, que sustituirá a la Feria de Chapultepec, comenzó a ser construido ayer, para inaugurarse en 2023, su acceso será gratuito, aunque algunas atracciones tendrán costos aún no revelados, y será sede de eventos y conciertos masivos.

Su apertura tendrá dos etapas antes de operar por completo. Para octubre se inaugurará una primera fase, con la ofrenda de Día de Muertos, y para 2022 se habilitará la fase 1 de juegos mecánicos temporales, además del Museo Mexicano de Inmersión. También, se busca llevar al Parque las obras del Museo Dolores Olmedo.

Habrán dos juegos de nivel extremo, cuatro moderado,

ocho infantiles, cuatro interactivos y uno de destreza. Se destacó que habrá una rueda de la fortuna de 100 metros y que habrá un tianguis con alimentos populares mexicanos.

Los costos, se aseguró, serán populares y podrían recibirse de 15 mil a 30 mil visitantes al día.

“Una parte muy importante será gratuita, la entrada será gratuita para la población. Tendrá una parte de esparcimiento gratuito y otra parte ya de recuperación del propio parque”, dijo Claudia Sheinbaum, Jefa de Gobierno.

José Miguel Bejos, presidente de Mota Engil, dijo que, entre las actividades sin costo, se contempla que las personas puedan caminar, visitar los jardines, escuchar música en vivo, como en



La construcción del lugar arrancó ayer en Chapultepec.

otras secciones del Bosque de Chapultepec.

“Apenas en el modelo de negocios se está dictaminando el costo de cada una de las distintas atracciones que pueda tener; se les informará en su momento que vaya

avanzando”, indicó Bejos.

El nuevo parque tendrá un costo de 3 mil 639 millones de pesos, será construido por Thor Urbana Capital y Mota Engil y operado mediante un Permiso Administrativo Temporal Revocable a 10 años.



Foto: Cuartoscuro

## Adiós montaña rusa; hola Popo e Izta

Luego de ser un referente en la Ciudad de México desde la década de los 60 del siglo pasado, ayer se confirmó que la montaña rusa de Chapultepec ya nunca más operará como juego mecánico y sólo se conservará una parte para utilizarla como mirador.

Durante el inicio de obras de construcción del nuevo Parque Urbano Aztlán, se informó que

próximamente habrá otros juegos mecánicos "extremos", como los llamados Popo e Izta y ¡A toda máquina!, además de una rueda de la fortuna que alcanzará los 100 metros de altura.

La jefa de Gobierno, Claudia Sheinbaum, comentó que la montaña rusa ya era una estructura vieja e insegura.

— Jonás López





## Ya construyen "Aztlán" donde estaba la Feria de Chapultepec

AZUCENA RANGEL, CIUDAD DE MÉXICO

La jefa de Gobierno, Claudia Sheinbaum, y el presidente de Mota Engil México, José Miguel Bejos, dieron el banderazo a las obras que convertirán la antigua Feria de Chapultepec en el Parque Urbano Aztlán, en un plazo máximo de dos años y medio, incluidas áreas verdes, juegos mecánicos y parte de la colección del museo Dolores Olmedo.



José Miguel Bejos y Claudia Sheinbaum encabezaron el anuncio del nuevo parque urbano en la ex Feria de Chapultepec. ESPECIAL





# Dan banderazo a Aztlán

**Chapultepec.** Sheinbaum arranca construcción del parque que sustituirá a La Feria; José Miguel Bejos asegura que el proyecto reivindica el compromiso social de la IP

AZUCENA RANGEL  
CIUDAD DE MÉXICO 8

La jefa de Gobierno de la Ciudad de México, Claudia Sheinbaum, informó que la antigua Feria de Chapultepec se convertirá en el Parque Urbano Aztlán, que será el mejor de América Latina.

Durante el acto de arranque de la construcción enfatizó la importancia de modernizar los espacios recreativos dentro de la capital y explicó que el nombre de Aztlán se enmarca en la conmemoración de los 500 años del México-Tenochtitlan.

“La diferencia con el anterior (parque) es que ahora se podrá entrar de manera gratuita para disfrutar de las actividades y, al mismo tiempo, recuperaremos áreas verdes. Será uno de los mejores parques urbanos de América Latina”, precisó.

Sheinbaum, acompañada de José Miguel Bejos, presidente de

Mota Engil México —empresa a cargo—, confió en que la obra se termine en máximo dos años y medio, aunque se inaugurará por etapas. El proyecto incluye áreas verdes, juegos mecánicos y parte de la colección del museo Dolores Olmedo.

También albergará la Ofrenda de Día de Muertos y el Museo Mexicano de Inmersión; en el primer caso se diseñará y construirá de julio a octubre de 2021 y operará de noviembre de este año a febrero de 2022. Mientras

que el diseño y construcción del museo será de julio de 2021 a marzo de 2022, para comenzar

## Será un atractivo nacional e internacional, confía el presidente de Mota Engil

su operación permanente en ese mismo mes. La inversión en este parque es de 3 mil 639 millones de pesos y generará 6 mil 160 empleos totales.

José Miguel Bejos dijo que con este proyecto el sector privado tiene la gran oportunidad de reivindicar su compromiso social y que este tipo de inversiones se deben de multiplicar, ya que la responsabilidad y obligación de su sector es generar y aprovechar las condiciones que existen, sin esperar siempre que las autoridades hagan el trabajo.

“Hoy tiene un sentido muy especial este evento; por un lado, es el inicio de obra de un proyecto conjunto entre el sector público y privado, una inversión que vendrá a generar empleos dignos y bien remunerados a miles de capitalinos; y, por el otro, una vez concluido este gran parque, será un espacio de recreación y entre-

tenimiento para millones de habitantes de la ciudad, del país y, por supuesto, del extranjero”, dijo.

Sheinbaum enfatizó que el proceso para arrancar la obra ha sido transparente desde que se abrió la convocatoria, pues contó con la participación del Consejo Rector del Bosque de Chapultepec, representantes ciudadanos, especialistas y autoridades para escoger la mejor opción para la ciudad.

Mencionó que se realizó un proceso jurídico a fin de otorgar un Permiso Temporal Revocable a 10 años que permite la construcción del parque y con ello la reactivación económica.

“Este parque seguirá representando una zona de esparcimiento para los habitantes de la ciudad, pero como parte de esta recuperación, también del Bosque de Chapultepec, como una zona turística por excelencia nacional e internacional”, indicó.

El 28 de septiembre de 2019 ocurrió un accidente en La Feria: el último de los carros del juego mecánico Quimera se desprendió y cayó de una altura de 10 metros, lo que provocó dos muertos y dos lesionados.

Cerraron el parque y se retiró el permiso de operación a la empresa concesionaria; posteriormente el gobierno capitalino abrió un concurso para decidir cómo usar el espacio y el proceso de licitación. —





# Proyecto sin precedentes

Como parte de la recuperación del Bosque de Chapultepec, ayer comenzaron las obras del parque de diversiones Aztlán, que busca ser un ícono de entretenimiento de CDMX

## Objetivo

- Generar experiencias nuevas
- Fomentar tradiciones de CDMX
- Crear un nuevo referente de entretenimiento
- Reconectar a los visitantes con Chapultepec

## Temática

Recorremos los principales momentos históricos de la ciudad

- Época precolombina
- Época Virreinal
- Revolución y Porfiriato
- Siglo XX
- Época actual

## El parque



## Atracciones

Experiencia para todas las edades

- M Mecánicas
- I Interactivas
- E Escenarios y exhibiciones
- C Entretenimiento y cultura
- A Alimentos y bebidas
- C Experiencia de compra

## Accesibilidad

Rescate del espacio urbano

- Entrada gratuita
- Control de aforos con tecnología
- Costos populares

## Cronograma

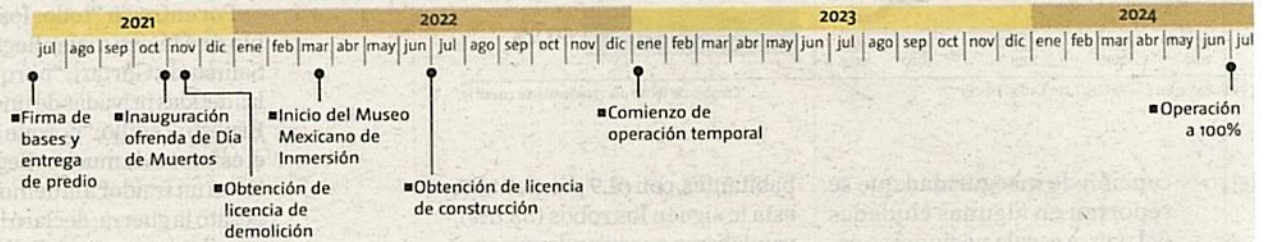





Paseo Colibrí



Rueda de los Barrios



Vuelo de Quetzalcóatl

**Recursos**

3,639 mdp

6,160

Empleos totales



**Construcción**

Directos Indirectos

1,140 2,280



**Operación**

Directos Indirectos

685 2,055





## Montaña Rusa será un recuerdo

La Montaña Rusa ya no puede funcionar por un tema de seguridad y la mayoría de la estructura se va a retirar, pero otra parte quedará como un observatorio, informó ayer Claudia Sheinbaum, la jefa de Gobierno de la Ciudad de México, al arrancar la construcción del nuevo parque Aztlán, en lo que fue la Feria de Chapultepec.

### RELEVO DE LA FERIA DE CHAPULTEPEC

# Inicia construcción del Parque Aztlán

CECILIA NAVA

**Tendrá nuevos juegos mecánicos, no se queda la Montaña Rusa y habrá actividades con temática histórica**

**E**l gobierno de la Ciudad de México dio ayer el banderazo de salida de la construcción de Aztlán Parque Urbano, proyecto que sustituirá a la extinta Feria de Chapultepec.

Capital un permiso para operar el parque durante 10 años. A cambio, las empresas deben regresar una parte de sus ganancias al gobierno.

Sin embargo, aún no se sabe cuánto dinero regresará a las cuentas capitalinas. Sheinbaum Pardo declaró que se está revisando cuánto dinero obtendrá su gobierno por la contraprestación que le otorgaron a estos consorcios pues como apenas inició la construcción no se puede saber sino hasta que inicie sus operaciones, es decir en 2023.

La inversión para Aztlán será de 3 mil





**“Será un nuevo ícono en la historia de la Ciudad de México”**

**CLAUDIA SHEINBAUM**  
JEFA DE GOBIERNO



La apertura total se realizará en 2023

caminar, como lo hacen en cualquier otra sección del Bosque de Chapultepec.

El nuevo parque tendrá una capacidad para 15 mil personas y hasta 30 mil durante el día, y el cobro para usar las distintas atracciones se dará a conocer después pues apenas están armando el modelo de negocios de cada uno de los juegos y museos interactivos.

En el parque de diversiones habrá una rueda de la fortuna de casi 100 metros de altura, y conjuntamente con el Museo Dolores Olmedo se construirá un espacio de

639 millones de pesos y generará 6 mil 169 empleos totales: mil 140 directos y 2 mil 280 indirectos.

El presidente de Mota Engil México, José Miguel Bejos, adelantó que la entrada será gratuita para cualquier persona y tendrá muchas atracciones, entre ellas los jardines, la música en vivo o simplemente

Para que funcione, la administración de Claudia Sheinbaum Pardo dio a las empresas Mota Engil México y Thor Urbana

### ATRACCIONES

EL NUEVO parque ubicado en el Bosque de Chapultepec estará conformado por:

- Dos juegos extremos
- Cuatro atracciones moderadas
- Ocho juegos infantiles
- Cuatro juegos interactivos
- Una zona de destreza

600 metros cuadrados para exhibiciones, distribuidos en tres niveles que albergarán las obras que actualmente tienen en Xochimilco. Aquí también se presentarán exposiciones temporales de artistas internacionales reconocidos, con el fin de pro-

mover la cultura.

Sólo contará con dos juegos mecánicos extremos llamados A Toda Máquina y Poppo e Izta, le siguen otros cuatro de nivel moderado: el Carrusel, Paseo Colibrí y Sillas voladoras/Super Alfa.

También habrá juegos infantiles, ocho en total: Aviones, Carros Chocones, Escalada de autos, Mini Baile, Salto de la Rana, Tasas, Vuelo de Quetzalcoatl y Ruta Extrema.

Además, el grupo empresarial que maneja este museo dio a conocer que mudará la Gran Ofrenda de Día de Muertos, antes se exhibía en Xochimilco, a este parque, atracción que será la primero en abrir el 30 de octubre de este año.

Bejos explicó que para el primer trimestre del siguiente año abrirán el Museo de la Inmersión en una parte del parque, dicha atracción será un estructura formada de manera hexagonal, mismo que estará dotada de tecnología para que se puedan proyectar temas culturales.

Agregó que para el 2023 estará listo en su totalidad el Museo Dolores Olmedo, así como Aztlán en todas sus etapas.

### REVIVE RUEDA DE LA FORTUNA

En 2016, la administración a cargo de Miguel Ángel Mancera proyectó como atracción una Rueda de la Fortuna, sin embargo, el proyecto nunca pudo completarse.

Ahora, el nuevo parque urbano contará con una rueda de la fortuna de casi 100 metros de altura.

“Lo de la Rueda de la Fortuna creo que es un tema muy importante porque –como mencionaba la Jefa– no se podía, en años anteriores, hacer muchos temas que tuvieran una elevación importante porque estaba habitado Los Pinos. Había una limitación en términos de seguridad –que el propio Estado Mayor, en aquellas épocas, ponía limitaciones”, resaltó Bejos.

Sheinbaum agregó que la montaña rusa ya no puede funcionar por seguridad, pero en su lugar quedará un mirador.





#NUEVOPARQUE

#AZTLÁNPARQUEURBANO



FOTO: GUILLERMO O'GAM

# PROYECTAN UN POLO DE INVERSIÓN

GENERARÁ SEIS MIL 169 EMPLEOS, CON RECURSOS QUE ALCANZAN TRES MIL 639 MILLONES DE PESOS

POR ALMAQUIO GARCÍA

## ADIÓS, FERIA; HOLA, AZTLÁN

### C

on una inversión de tres mil 639 millones de pesos y la creación de seis mil 169 empleos, iniciaron los trabajos de construcción del Aztlán Parque Urbano.

El centro de diversiones ocupará el terreno donde se encontraba La Feria de Chapultepec y estará totalmente terminado para entrar en operaciones en 18 meses.

El proyecto está a cargo de la empresa Mota Engil México, que ganó el permiso temporal revocable durante 10 años.

Como testigo principal, la jefa de Gobierno, Claudia Sheinbaum, señaló que el parque es un reco-

nocimiento a lo que significa la CDMX como un espacio turístico por excelencia, y tiene como objetivo convertirse en un nuevo ícono de la urbe.

"Este parque urbano Aztlán seguirá representando una zona de esparcimiento para los habitantes de la ciudad, pero como parte de la recuperación del Bosque de Chapultepec, una zona turística por excelencia nacional e internacional", expuso.

Adelantó que la entrada al parque será gratuita, y aunque algunas atracciones, juegos y actividades tendrán costos populares, también habrá otros libres de cargo monetario.

"Una parte muy importante será gratuita para la población que nunca fue a La Feria de Chapultepec, así que tendrá una zona de esparcimiento gratuito y otra de recuperación del propio parque", aseveró.

Se plantea la recuperación de áreas verdes, aumento de arbolado y la captación y reutilización de agua de lluvia con 470 por ciento más áreas de infiltración, movilidad, servicio médico y un plan integral de manejo de riesgos y protocolos de seguridad y protección civil.

Una de las atracciones que ya no estará en funcionamiento es la Montaña Rusa, de la cual perma-

ASÍ SE DECIDIÓ

1

• Con una consulta ciudadana se determinó respetar el espacio como parque de diversiones.

2

• La construcción del centro de convivio se enmarca en los 500 años de México-Tenochtitlán.

3

• El parque ilustrará momentos históricos desde la época precolombina.





necerá una parte de su estructura como mirador.

Se proyecta instalar, entre varios juegos mecánicos de última generación, una rueda de la fortuna de grandes dimensiones, la cual, estuvo prohibida porque en la Residencia Oficial de los Pinos vivía el mandatario en turno.

Además, se construirá una subcursal del Museo Dolores Olmedo de seis mil metros cuadrados, que albergará las obras de Diego Rivera y Frida Kahlo, entre otros artistas

2

MIL 740 PERSONAS OPERARÁN EL PARQUE.

plásticos, así como exposiciones temporales.

La entrada en funcionamiento de Aztlán Parque Urbano se plantea en tres etapas, iniciando con la colocación de una ofrenda de Día de Muertos, la inauguración en el primer trimestre de 2022 del Museo Mexicano de la Inmersión, con propuestas de innovación y tecnología, además de la instalación de juegos mecánicos temporales, para que a finales de 2023 esté listo en su totalidad.

10

AÑOS TIENE EL SERVICIO DE CONCESIÓN.

654

ÁRBOLES HAY EN TODA EL ÁREA.



FOTO: GUILLERMO O'CAM





FOTO: CUARTOSCURO

### Adiós Feria de Chapultepec, hola Parque Urbano Aztlán

Con una inversión privada de 3,639 millones de pesos, empresarios y autoridades de la Ciudad de México dieron el banderazo de salida a la construcción del Parque Urbano Aztlán, el cual pretende sustituir a la Feria de Chapultepec. Claudia Sheinbaum Pardo dijo que el parque se convertirá en un nuevo ícono de la ciudad.

## Comienza construcción del Parque Urbano Aztlán

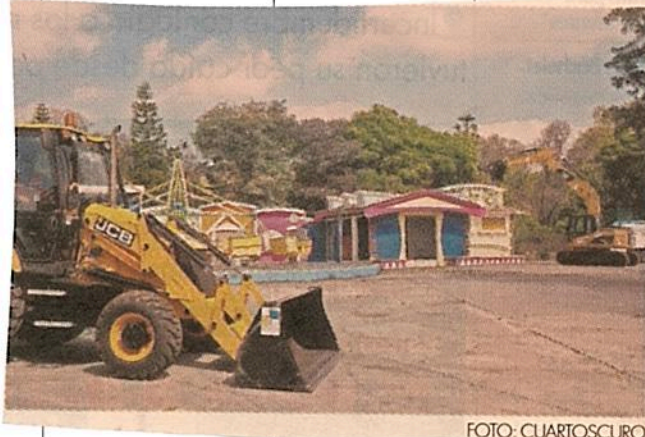
34

Camila Ayala Espinosa  
estados@eleconomista.mx

Con una inversión privada de 3,639 millones de pesos, empresarios y autoridades de la Ciudad de México dieron el banderazo de salida a la construcción del Parque Urbano Aztlán, el cual pretende sustituir a la Feria de Chapultepec.

La jefa de Gobierno, Claudia Sheinbaum Pardo, expuso que la inversión la realiza la empresa Mota En-

gil México; además, con los capitales y el desarrollo de obras se tiene como objetivo que el parque se convierta en un nuevo ícono de la Ciudad de México, ya que formará parte de la recuperación del Bosque de Chapultepec como una zona turística nacional e internacional.

“Resaltar dos características (...) uno es un parque sustentable, recupera una buena parte de las áreas verdes, y la segunda es que la entrada será gratuita para la población”, puntualizó.

Sheinbaum Pardo explicó que den-

tro del proceso para arrancar la obra se contó con la participación del Consejo Rector del Bosque de Chapultepec, así como con representantes ciudadanos y especialistas; también se realizó un proceso jurídico a fin de otorgar un Permiso Temporal Revocable a 10 años que permite la construcción del parque, y con ello la reactivación económica.

“Dos años y medio de construcción de este parque, que va a ir siendo inaugurado por distintas etapas, bajo distintas condiciones”, sostuvo.

“Hemos vivido momentos muy difíciles en la ciudad, en el país y en el mundo. Aún con la situación que vivimos hoy donde la pandemia está presente, las vacunas han ayudado muchísimo, pero uno de los ejes centrales que hoy nos motiva es la reactivación económica de la ciudad y la recuperación de muchos empleos”, ahondó la mandataria.

El proceso de construcción durará dos años y medio y generará 6,160 empleos totales. El proyecto tendrá una temática histórica, juegos mecánicos, promoción del deporte, entre otros.





## Parque urbano "Aztlán"

Será sustentable y otro ícono de la ciudad: Sheinbaum



La Jefa de Gobierno de la Ciudad de México, Claudia Sheinbaum, antes de dar a conocer el inicio de las obras del Parque Urbano "Aztlán", en Chapultepec. Dijo que este parque tiene como objetivo convertirse en un nuevo ícono. Una parte de sus servicios será gratuito.

# Inicia construcción del parque urbano "Aztlán" en el Bosque de Chapultepec





Una gran parte será gratuita y forma parte de la recuperación del Bosque como una zona turística nacional e internacional

### Proyecto

Redacción/Crónica

metropoli@cronica.com.mx

#3 Met

La empresa Mota Engil México informó que comenzaron las obras del Parque Urbano "Aztlán", donde invierte 3 mil 639 millones de pesos, que generarán 6 mil 160 empleos totales y cuya conclusión total de los trabajos se prevé para 2023.

El presidente de la empresa, José Miguel Bejos, señaló que esta obra es el inicio de un proyecto entre sector público y privado, cuya inversión genera empleos dignos y bien remunerados a miles de capitalinos, y que al estar concluido será un espacio de recreación y entretenimiento para millones de habitantes y visitantes nacionales e internacionales.

"Lo que sí vale la pena decir y proponer son las soluciones para poder dar vida y prosperidad a la ciudad que tanto nos ha dado, en donde nacimos, donde vivimos, donde trabajamos, y la que nos hace sentir tan orgullosos, nuestra Ciudad de México. Somos orgullosamente chilangos", expresó.

La Jefa de Gobierno, Claudia Sheinbaum, dijo que este parque tiene como objetivo convertirse en un nuevo ícono de la Ciudad de México, ya que una gran parte será gratuito, contará con atracciones de entretenimiento y artísticas, será un lugar sustentable y forma parte de la recuperación del Bosque de Chapultepec como una zona turística nacional e internacional.

"Enhorabuena por este inicio de obra de Aztlán. Muchísimas gracias por esta gran inversión que se está haciendo en la Ciudad de México y resaltar nada más dos características del Parque Urbano Aztlán, frente a lo que teníamos previamente: uno es un parque susten-

table, recupera una buena parte de las áreas verdes, lo cual fue fundamental en escoger al parque; y la segunda, es que una parte muy importante será gratuita, entrada será gratuita para la población -que nunca fue la Feria de Chapultepec-, así que tendrá una parte de esparcimiento gratuito y otra parte ya de recuperación del propio parque", expresó.

Sheinbaum explicó que el nombre de "Aztlán" se enmarca en la conmemoración de los 500 años del México-Teno-

**Se construye con una inversión privada de 3,639 mdp y generará 6 mil 160 empleos; tendrá una temática histórica, juegos mecánicos, difusión de la Ciudad de México, promoción del deporte, entre otros**

chtitlan, además de que el proceso para arrancar la obra ha sido transparente desde que se abrió la convocatoria, pues contó con la participación del Consejo Rector del Bosque de Chapultepec, representantes ciudadanos, especialistas y autoridades para escoger el mejor parque para la Ciudad de México. Además se realizó un proceso jurídico a fin de otorgar un Permiso Temporal Revocable a 10 años que permite la construcción del parque y con ello, la reactivación económica.

El Parque Urbano "Aztlán" tendrá juegos mecánicos y una temática histó-

rica, rindiendo homenaje a principales momentos históricos de la capital representándolos de forma creativa y entretenida: época precolombina, época virreinal, revolución y porfiriato, el siglo XXI y la época actual. Además, operará bajo seis ejes rectores: sustentabilidad, entretenimiento, difusión de la Ciudad de México, promoción del deporte, divulgación de valores y seguridad.

El proyecto puede ser consultado por la población en la siguiente página electrónica: <https://www.jefaturadegobierno.cdmx.gob.mx/storage/app/media/pasillos-de-acceso-aztlan.pdf>.





La Jefa de Gobierno, Claudia Sheinbaum, dijo que este parque tiene como objetivo convertirse en un nuevo ícono de la Ciudad de México.





EN 2023 ABRIRÁ EN SU TOTALIDAD AL PÚBLICO

# Aztlán, el nuevo parque de diversiones que vestirá al Bosque de Chapultepec

13

Gráficos **Ismael F. Mira, Roberto Alvarado y Luisa Ortega**

**EL GOBIERNO DE LA CIUDAD DE MÉXICO** arrancó la construcción de Aztlán Parque Urbano, el cual será un centro recreativo en el terreno donde se encontraba la Feria de Chapultepec. Aunque estará en operación permanente a partir del año 2023, habrá etapas con muestras abiertas al público. El 30 de octubre, la Ofrenda del Día de Muertos, realizada en el Museo Dolores Olmedo, pasará al Parque Aztlán, donde

estará tres meses; para el primer trimestre del 2022 estará listo el Museo de la Inmersión, donde se proyectarán temas culturales, y también ese año habrá juegos mecánicos temporales. La entrada será gratuita y, posteriormente, se determinará el costo de las atracciones. El proyecto, que será realizado por el consorcio Mota-Engil México, retomará la idea de hacer una rueda de la fortuna, pero será de 100 metros.

## OBJETIVOS DEL PROYECTO



Generar expectativas nuevas, inolvidables y emocionantes que ofrezcan una nueva etapa de entretenimiento al Bosque de Chapultepec.

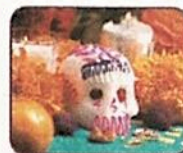

Enaltecer y fomentar tradiciones, historia y costumbres de la CDMX.



Hacer del proyecto Aztlán un nuevo referente de entretenimiento y un icono para la CDMX, para locales y extranjeros.



Reconectar al visitante con Chapultepec mediante el acceso libre a un espacio fresco de entretenimiento familiar.

# 3,600

Millones de pesos es la inversión propuesta





## EL LUGAR

Tendrá como temática la época precolombina, la virreinal, la Revolución, el Porfiriato, Siglo XX y la época actual.

- Alimentos**
  - Mercado chilango
  - Restaurantes icónicos
  - Mexicarritos

**Máscara contra cabellera**  
Zona donde se darán exhibiciones y clases de lucha, también se contará con una atracción para interactuar de manera virtual con el deporte de la lucha.

- Exhibiciones y escenario**
  - Teatro Coltin
  - Foro Yolotl
  - Espacio para exhibiciones

**Vuelo en el tiempo**  
Atracción tipo teatro volador, que llevará a la audier a una experiencia 4D.

**Juegos infantiles**  
Se contará con varias atracciones diseñada para los más pequeños, con áreas de juegos de última generación.

**Rueda de los barrios**  
Rueda de 50 metros con canastillas que representarán las colonias y barrios emblemáticos de la ciudad.

**Carpa cómica**  
ntesala-museo homenaje a los cómicos de la época de oro nacional.

### Atracciones mecánicas

- Juegos infantiles
- Juegos de destreza
- Juegos Extremos
- Juegos Moderados

### Atracciones interactivas

- Viaje a Tenochtitlan
- Vuelo del Tiempo
- Plaza de los Muralistas
- Máscara vs. cabellera

### Compras

- Tianguis contemporáneo
- El mexicanario
- Tienda de recuerdos

## UBICACIÓN

El nuevo parque de diversiones se localizará en el mismo sitio en el que estaba la Feria de Chapultepec.

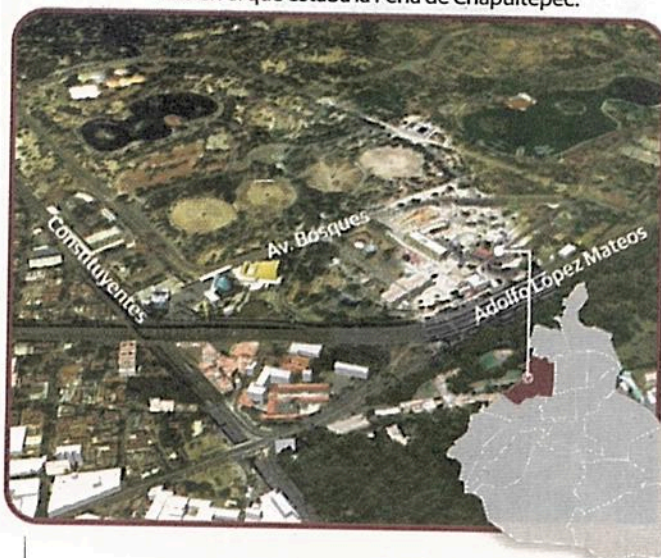





### BASES DEL PROYECTO

El concurso se definió por el costo de la entrada; accesible para toda la población.

#### Sostenibilidad

El desarrollo será sustentable utilizando el máximo posible de energías limpias y la reutilización de recursos.



#### Entretenimiento

En su totalidad se atenderá el esparcimiento y diversión familiar para todas las edades.



#### Difusión

El parque estará centrado en la comunicación y difusión de la cultura e historia de México.



#### Deporte

Uno de los ejes principales del proyecto será la difusión del deporte en todas sus facetas.



#### Valores

En cada una de las actividades del parque se divulgarán valores esenciales de la sociedad mexicana.



#### Seguridad

Se operará bajo las normas, lineamientos de seguridad y programas de mantenimiento para garantizar el bienestar de los visitantes y colaboradores.



#### Entretenimiento y cultura

- Pabellones Culturales
- Paseo Panorámico
- Áreas verdes
- Xochitlán
- Cascadas y fuentes
- Avenida Chilango
- Música y baile

Durante el arranque de los trabajos, la titular de la Secretaría del Medio Ambiente de la CDMX, Marina Robles, señaló que, en una encuesta, 90 por ciento de la gente pidió que el lugar se mantuviera como parque de diversiones.

### CRONOGRAMA

Se pretende la apertura total para el año dos mil veinticuatro.

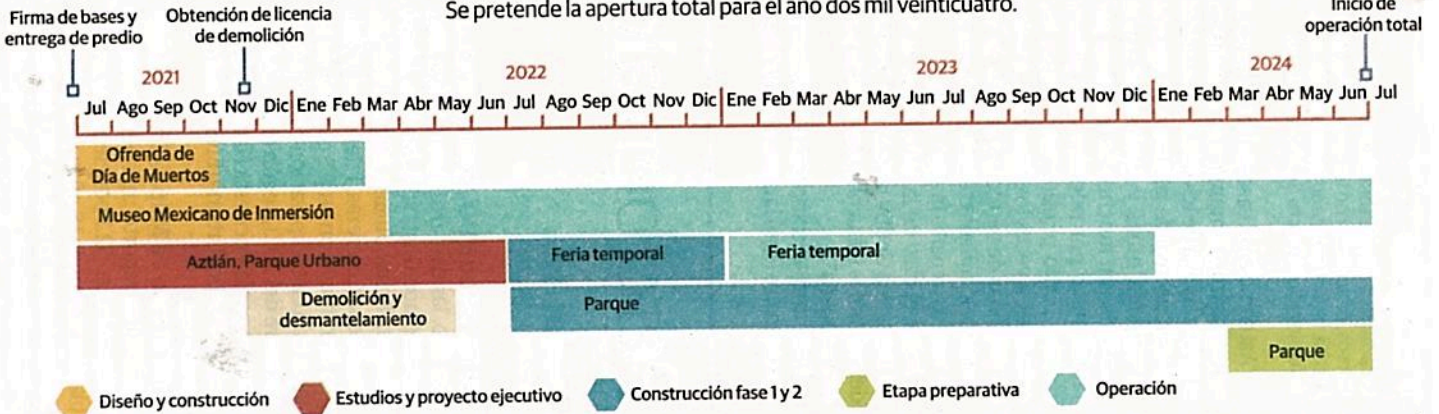





# Pegasus espió a esposa, hijos y otros cercanos a AMLO

Los teléfonos de al menos 50 personas vinculadas al presidente AMLO, incluidos su esposa, hijos, asistentes y su cardiólogo, fueron espiados entre 2016 y 2017 en la gestión de EPN, mediante el software Pegasus, desarrollado por la

empresa israelí NSO Group, según una investigación de 80 periodistas de 17 medios y organizaciones de diferentes países, entre ellas *The Guardian*.

La firma NSO Group calificó de "endeble" la investigación que

implica a su software Pegasus en el espionaje. Medios internacionales, gobiernos y ONG expresan indignación y exigen identificar a los implicados. ONU demanda reglamentar tecnología de vigilancia.

—Redacción /

ENTRE 2016 Y 2017

## Esposa, hijos y otros cercanos a AMLO, espiados por Pegasus

La Secretaría de la Defensa Nacional adquirió el software espía en 2011; otras agencias mexicanas también lo usaron





### En la mira también hubo decenas de figuras de Morena, incluida Sheinbaum

28-29

Los teléfonos de al menos 50 personas vinculadas al presidente Andrés Manuel López Obrador, incluidos su esposa, hijos, asistentes y su cardiólogo, fueron espíados entre 2016 y 2017, en la gestión de Enrique Peña Nieto, mediante el software Pegasus, desarrollado por la empresa israelí NSO Group.

De acuerdo con una investigación realizada por 80 periodistas de 17 medios y organizaciones de diferentes países, entre los que se encuentra *The Guardian*, políticos de todos los partidos, así como periodistas, abogados, activistas, fiscales, diplomáticos, profesores, jueces, médicos y académicos, se encontraban también entre las más de 15 mil personas seleccionadas como posibles objetivos de vigilancia.

Según el análisis de los datos filtrados, mientras López Obrador recorría el país haciendo campaña, los clientes mexicanos de NSO seleccionaron a casi todos en su círculo íntimo como personas de interés, incluida su esposa, tres hijos, tres hermanos y dos excoferes.

“AMLO rara vez usaba su propio teléfono, confiando en cambio en los de su asistente y jefe de comunicaciones, los cuales fueron seleccionados. También fueron seleccionados su jefe de gabinete, Alfonso Romo; su asesor legal, Julio Scherer Ibarra, y su coordinador de comunicaciones, Jesús Ramírez Cuevas”, indica el reportaje.

### TRANSPARENCIA

### EXIGEN ONG A FGR IDENTIFICAR A TODOS LOS IMPLICADOS

Organizaciones civiles exigieron a la Fiscalía General de la República, que encabeza Alejandro Gertz, una investigación imparcial, amplia, exhaustiva y profesional que identifique a todas las víctimas de espionaje, así como los responsables materiales e intelectuales de esta práctica realizada con el software Pegasus en el sexenio pasado.

En un comunicado conjunto, Artículo 19; la Red en Defensa de los Derechos Digitales; el Centro de Derechos Humanos Miguel Agustín Pro, y SocialTIC solicitaron además el presidente Andrés Manuel López Obrador transparentar los contratos con NSO Group. — Redacción

“Incluso se seleccionó al gerente del equipo de beisbol amateur en el que juega AMLO, al igual que su cardiólogo, Patricio Heriberto Ortiz Fernández”, refiere.

*The Guardian* además señala que los clientes mexicanos de NSO también seleccionaron decenas de figuras nacionales y locales de Morena, incluida Claudia Sheinbaum, quien más tarde se convirtió en la jefa de Gobierno de la Ciudad de México.

Asimismo, indica, no está claro cuántos teléfonos fueron realmente atacados o infectados con éxito, pero las conversaciones privadas, incluida una entre el hijo de López Obrador y un alto funcionario del partido, se filtraron con frecuencia

a los medios de comunicación.

Además de gobernadores actuales y anteriores de los 32 estados de México, fueron seleccionados como objetivos de vigilancia el expresidente Felipe Calderón y su esposa Margarita Zavala.

La publicación señala que la Secretaría de la Defensa Nacional adquirió el software espía en 2011, cinco años después del despliegue de las Fuerzas Armadas en la “guerra contra las drogas”.

Detalla que cuando se hizo la adquisición, la policía, el Ejército y la Marina de México ya habían estado implicados en abusos sistemáticos de los derechos humanos, como torturas, desapariciones forzadas y ejecuciones extrajudiciales.

Otras agencias mexicanas que compraron y/o operaron Pegasus incluyen la oficina del fiscal general y el Centro de Investigación y Seguridad Nacional (Cisen).

“También se cree que varias fuerzas de seguridad estatales tienen acceso al software espía, y la corrupción generalizada ha generado preocupaciones de que podría terminar en las manos equivocadas”, señala.

En tanto, la empresa israelí NSO Group calificó de “endeble” la investigación que implica a su software Pegasus en el espionaje de activistas, políticos y nombres destacados.

Mediante un comunicado oficial, la compañía israelí aseguró que “los editores decidieron seguir adelante con esta historia, incluso después de que quedó claro que sus fuentes no identificadas los habían engañado, probablemente intencionalmente”, acusó.

— Redacción





Página:

10

Sección **EN LA MIRA**

Fecha:

Según el diario inglés, también fueron objeto de intervención los siguientes personajes:



**MANUEL BARLETT**  
Director de la Comisión  
Federal de Electricidad  
(CFE)



**JESÚS RAMÍREZ  
CUEVAS**  
Coordinador de  
Comunicación Social  
de la Presidencia de la  
República



**ALFONSO ROMO**  
Exjefe de oficina de  
Presidencia



**ALEJANDRO  
ESQUER  
VERDUGO**  
Secretario particular  
del Presidente



**GABRIEL GARCÍA  
HERNÁNDEZ**  
Excoordinador general  
de Programas del  
Desarrollo



**JULIO SHERER  
IBARRA**  
Asesor jurídico de  
la Presidencia de la  
República

Gobierno de EPN usó Pegasus, revela *The Guardian*

# AMLO y su familia, en lista de espiados

• Por Sergio Ramírez  
sergio.razon@razon.com.mx

10

**ENTRE LOS TELÉFONOS** que fueron intervenidos aparece el de su esposa, hijos y hermanos; entre 2016 y 2017 también se vigiló la labor de periodistas, activistas, diplomáticos...

Cercanos colaboradores, su esposa Beatriz Gutiérrez, los tres hijos mayores, hermanos y hasta el cardiólogo del hoy Presidente Andrés Manuel López Obrador habrían sido espiados, a través del *spyware* Pegasus, durante el sexenio de Enrique Peña Nieto, reveló el periódico británico *The Guardian*.

Además también se encuentran en la lista de personajes, cuyos teléfonos fueron intervenidos, dirigentes de partidos políticos, periodistas, activistas, diplomáticos, académicos e integrantes de la jerarquía católica, además de la hoy jefa de Gobierno de la Ciudad de México, Claudia Sheinbaum.

El diario inglés destacó que la lista a la que tuvo acceso, incluye 15 mil personas en México consideradas de interés para espionaje entre 2016 y 2017, durante el gobierno del priista Peña Nieto.

En su reportaje, recordó que México fue el primer país del mundo en adquirir el programa Pegasus a la firma israelí NSO Group, a través de la Secretaría de la Defensa Nacional, la Procuraduría General de la República (hoy Fiscalía), y el Centro Nacional de Inteligencia (Cisen).

Detalló que una de las conversaciones privadas del entorno de López Obrador filtrada a la prensa, fue la que tuvieron

Andrés Manuel López Beltrán y la exdirigente nacional de Morena, Yeidckol Polevnsky, en 2017.

Mientras tanto, el gobierno peñista también mostró interés en algunas figuras de su propio partido, el Revolucionario Institucional, además de al menos 45 gobernadores y exmandatarios estatales que fueron vigilados en dicho periodo, así como el expresidente Felipe Calderón y su esposa Margarita Zavala.

Ésta última mencionó haber recibido mensajes de texto sospechosos cuando dio a conocer su postulación a la candidatura presidencial, aunque precisó que ya no cuenta con acceso al celular para someterlo a un análisis que determine si fue *hackeado* o no.

En declaraciones al diario británico *The Guardian*, Guillermo Valdés Castellanos, quien fuera director del Cisen entre 2006 y 2011, señaló que "bajo la administración de Peña Nieto, el uso de Pegasus se volvió algo salvaje.

"Tecnología como la de Pegasus es muy útil para combatir el crimen organizado, pero la total falta de verificación y equilibrio significa que fácilmente termi-

na en las manos de privados y es utilizada para obtener ganancias personales y políticas sin tener que rendir cuentas", aseveró.

Otros clientes del *spyware* Pegasus se convirtieron en supuestos criminales y funcionarios bajo sospecha de corrupción, además de abogados de narcotraficantes, agregó el rotativo.

Resaltó que Tomás Zerón de Lucio, entonces director de la Agencia de Investigación Criminal de la PGR, que condujo las investigaciones de la desaparición de los 43 normalistas de Ayotzinapa, fue uno de los firmantes del contrato con Pegasus.

De igual manera estuvieron bajo seguimiento ilegal dos integrantes del Grupo Interdisciplinario de Expertos Independientes (GIEI) que colaboran en el caso Ayotzinapa, según lo dio a conocer en su momento Citizen Lab, una unidad de investigaciones de la Universidad de Toronto.

El seguimiento en México también se dio a cuando menos 25 periodistas, entre ellos Cecilio Pineda, asesinado en marzo del 2017 luego de denunciar presuntos vínculos entre políticos y grupos criminales en Guerrero.

## o eldato

El seguimiento en México también se dio a cuando menos 25 periodistas, entre ellos Cecilio Pineda, asesinado en marzo del 2017.





**LÓPEZ OBRADOR Y PEGASUS**

**Espían a su cardiólogo**

No sólo fue espiado el hoy Presidente de México, sino también su familia y sus asesores más cercanos. Incluso fue intervenido el teléfono de su médico Heriberto Ortiz.

ARCHIVO ROBERTO HERNANDEZ



**Edward Snowden** llamó a los gobiernos del mundo a prohibir el comercio de este tipo de software espía

Según **The Guardian**, los hijos y esposa del presidente fueron espiados

**INCLUSO A SU CARDIÓLOGO**

# Espiaron hasta a 50 cercanos de AMLO





VÍCTOR RICO Y RAFAEL RAMÍREZ

## Durante el gobierno de Peña Nieto, también fueron blanco de Pegasus Felipe Calderón y Margarita Zavala

**A**l menos 50 personas cercanas a Andrés Manuel López Obrador, incluida su esposa, hijos, asistentes y un médico, están en la lista de 15 mil números telefónicos que fueron vigilados por el *spyware* Pegasus antes de que el tabasqueño fuera electo presidente de México, informó el diario *The Guardian*. También fueron blancos de posible espionaje el expresidente Felipe Calderón, y su esposa, Margarita Zavala.

El domingo se publicó una investigación periodística dirigida por la organización francesa *Forbidden Stories*, en la que participaron 17 medios de distintas partes del mundo. Ésta reveló que diez gobiernos, entre ellos el de Enrique Peña en México, intervinieron 50 mil números de teléfono mediante el software *Pegasus*, de la empresa israelí NSO Group.

# 15

**MIL** teléfonos fueron intervenidos entre 2016 y 2017 por el *spyware* israelí pagado por el gobierno

Edward Snowden, el exanalista que destapó programas ilegales de espionaje electrónico de Estados Unidos, llamó a los gobiernos del mundo a prohibir el comercio de software espía, en medio de las nuevas revelaciones de *Pegasus*.

En México fueron potenciales blancos de espionaje 15 mil teléfonos pertenecientes a periodistas, defensores de derechos humanos, políticos de oposición, funcionarios y empresarios entre 2016 y 2017. La firma israelí fue contratada por

el gobierno del entonces presidente Enrique Peña Nieto.

De acuerdo con *The Guardian*, mientras López Obrador estaba en campaña, los clientes mexicanos de NSO "seleccionaron a casi todos en su círculo íntimo como personas de interés", entre ellos su esposa, tres hijos, tres hermanos y dos excoferes. También a su exjefe de gabinete, Alfonso Romo; su asesor legal, Julio Scherer Ibarra, y su coordinador de comunicaciones, Jesús Ramírez Cuevas.

El gerente del equipo de béisbol amateur en el que juega el presidente, así como su cardiólogo, Patricio Heriberto Ortiz Fernández, también aparecen en la lista. La salud de López Obrador era fuente de especulación en 2013, año en que se realizó una cirugía tras un ataque cardíaco. El diario británico destaca esto como una posible razón de que Ortiz fuera blanco de posible espionaje. Decenas de militantes de Morena aparecen en la lista, incluida Claudia Sheinbaum. *The Guardian* indica que no está claro cuántos teléfonos fueron infectados con éxito.





**NSO Group**, firma de origen israelí es responsable de vender el software Pegasus a diferentes países de todo el mundo. FOTO: AFP

humanos juegan un papel indispensable en nuestras sociedades, y cuando son silenciados, todos sufrimos”, dijo.

Por su parte, Robert Mahoney, subdirector Ejecutivo del CPJ, dijo que la información difundida por medios internacionales y mexicanos sobre el uso de Pegasus “muestra cómo los gobiernos y las empresas deben actuar ahora para detener el abuso de este software espía que evidentemente se está utilizando para socavar las libertades civiles, no solo contra el terrorismo y el crimen”.

Vigilados, desde Calderón hasta círculo de AMLO

# Llama ONU-DH a limitar el uso de programas de espionaje

Redacción y AFP  
politica@eleconomista.mx

namiento la titular de la ONU-DH, Michelle Bachelet.

**L**a Oficina para los Derechos Humanos de Naciones Unidas (ONU-DH), así como el Comité para la Protección de Periodistas (CPJ por su sigla en inglés) lamentaron la utilización de Pegasus para espionar a periodistas y defensores de derechos humanos, al tiempo que urgieron a los países reglamentar la adquisición de este tipo de tecnologías.

“Sin marcos regulatorios que cumplan con los derechos humanos, simplemente existen demasiados riesgos de que se abuse de estas herramientas para intimidar a los críticos y silenciar la disidencia”, aseguró en un posicio-

37 La comisionada urgió a los gobiernos en el mundo a cesar el uso de tecnologías que violen los derechos humanos aunado a que deben “tomar acciones concretas para protegerse contra tales invasiones de la privacidad regulando la distribución, uso y exportación de tecnología de vigilancia creada por otros”.

“El uso de software de vigilancia se ha relacionado con arrestos, intimidación e incluso asesinatos de periodistas y defensores de derechos humanos. Los informes de vigilancia también tienen el efecto odioso de hacer que las personas se autocensuren a través del miedo. Los periodistas y defensores de los derechos

## Víctimas de Pegasus

Entre los personajes políticos que fueron espionados con Pegasus, programa usado durante la gestión del presidente priista Enrique Peña Nieto, se encuentran cercanos al actual titular del Ejecutivo federal, Andrés Manuel López Obrador, así como el expresidente Felipe Calderón y su esposa, la excandidata presidencial, Margarita Zavala.

Familiares y colaboradores del presidente habrían sido espionados telefónicamente entre el 2016 y el 2017 mediante el software Pegasus adquirido por el gobierno de la época.

Las interceptaciones con el software malicioso, suministrado por la firma israelí NSO Group, se produjeron cuando López Obrador lideraba la oposición al mandatario Enrique Peña Nieto (2012-2018), del otrora hegemónico PRI, según el sitio web Aristegui Noticias.

Entre las personas cuyos teléfonos fueron intervenidos figuran Beatriz Gutiérrez, esposa de López Obrador, hijos, hermanos y hasta el cardiólogo del gobernante izquierdista —en el poder desde diciembre de 2018—.

También la alcaldesa de Ciudad de México, Claudia Sheinbaum, ministros y otros funcionarios del actual gobierno.





TERCERA OLA

# Sheinbaum pide vacunarse para evitar golpe económico

**CDMX es primer lugar de Latinoamérica en inversión extranjera directa**

La jefa de Gobierno de la Ciudad de México, Claudia Sheinbaum, pidió a la ciudadanía vacunarse y seguirse cuidando del Covid-19 para que no se ponga en riesgo la reactivación económica.

La funcionaria expresó, en su cuenta de Twitter, que la capital del país se recupera gracias a la reactivación económica.

Refirió que, de acuerdo con *fDi Intelligence*, la Ciudad de México es el primer lugar de Latinoamérica en inversión extranjera directa y la séptima ciudad con mayor potencial

económico de todo el continente. “Es importante vacunarse y seguirnos cuidando. Vamos por buen camino”, expresó la jefa de Gobierno.

En otro mensaje, agregó: “Hoy iniciamos con una nueva fase del Programa Nacional de Vacunación en la ciudad. Aplicaremos segunda dosis de Sputnik V a los adultos de 50 a 59 años de Álvaro Obregón e Iztacalco y, cuyo primer apellido inicia con A, B y C. Es importante acudir a vacunarse y seguirnos cuidando”, remarcó.

El pasado 22 de julio, la unidad de inteligencia del *Financial Times (fDi Intelligence)* dio a conocer que la Ciudad de México obtuvo el pri-

mer lugar de América Latina en Ciudades Americanas del Futuro 2021/22 (*Americas City of the Future*, por su nombre en inglés) y el séptimo puesto en la categoría de potencial económico en todo el continente americano.

En otro tema, la jefa de Gobierno dio a conocer que, con una inversión privada de más de 3 mil 600 millones de pesos, que generará más de 6 mil empleos, la Feria de Chapultepec se transformará en el Parque

Urbano Aztlán.

Explicó que, a diferencia del anterior, se podrá entrar de manera gratuita para disfrutar de diferentes actividades y se recuperarán áreas verdes. — Redacción

**IMPORTANCIA.**

La ciudad representa el 16 por ciento de todos los proyectos en el país, de 2015 a 2020.



*“Hoy iniciamos con una nueva fase del Programa Nacional de Vacunación en la ciudad. Vamos por buen camino”*

**CLAUDIA SHEINBAUM /** Jefa de Gobierno de la Ciudad de México

**ANUNCIO.** Claudia Sheinbaum, jefa de Gobierno de la CDMX.





Sube 18% la cifra de decesos en dos años

# Incrementan víctimas de hechos de tránsito

**Preocupa a experto que inseguridad vial empeore y Gobierno no atienda las causas**

AMALLELY MORALES



Tal como lo habían advertido conteos ciudadanos, los muertos en siniestros viales aumentaron durante el primer semestre del año, en comparación con 2020 y 2019.

El primer semestre del 2020, la CDMX tuvo meses atípicos por una reducción en la movilidad. Sin embargo, esto no se reflejó en menos muertes, en 2019 se registraron 310 víctimas, en

ese lapso, y para 2021 la cifra creció a 366 durante el primer semestre, lo que implica un incremento del 18 por ciento.

La estadística refleja, sobre todo, un aumento en muertes por colisiones que, en su mayoría, son de automovilistas y usuarios de vehículos particulares.

La fuente recopila datos de carpetas de investigación, que no necesariamente implican las incidencias totales.

Pero meses anteriores los datos oficiales han alertado sobre esta subida, así como fuentes alternativas de enero

a junio, lo que refleja un problema de seguridad vial que va empeorando, de acuerdo con el experto el tema, Francisco de Anda.

“Esto es independiente de la pandemia, de la gente que agarra más moto, o de si hay más ciclistas. Yo lo resumiría en tres motivos: la falta de liderazgo del propio Secretario de Movilidad, Andrés Lajous, y de la Jefa de Gobierno, Claudia Sheinbaum, que no les interesa la seguridad vial”, afirmó.

Agregó que, al no haber interés, no hay suficientes datos que expliquen el cómo y el porqué de las muertes

de tránsito, sólo se sabe que están incrementando, pero los reportes trimestrales de la Semovi no ofrecen información con la que se pueda diseñar políticas basadas en evidencia, dijo.

“No están indagando las causas, los factores de riesgo. Nos dicen que están incrementando las muertes de motociclistas. Pero no sabemos si, por ejemplo, una gran parte están siendo por fractura de cráneo, y ahí podríamos ver el tema de los cascos.

“La tercera razón sería precisamente una falta de diseño de políticas, que es consecuencia natural de las otras dos. Si no hay liderazgo,





INCREMENTAN... (2)

### Pérdidas humanas

Víctimas mortales de tránsito primer semestre del año.

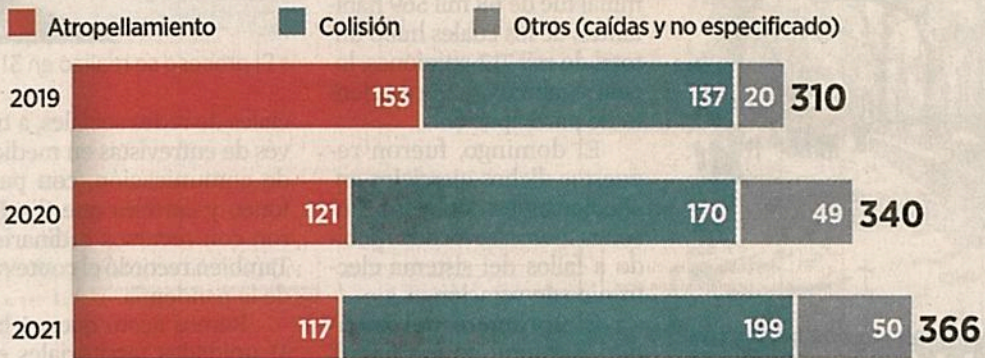

Fuente: Fiscalía General de Justicia (FGJ) carpetas de homicidios por tránsito vehicular

no hay interés, no hay entendimiento, no hay decisiones para mejorar”, señaló.

Reconoció que aún es temprano para evaluar los resultados de los cambios que se han hecho al Código Penal, para endurecer las penas a automovilistas, y de estrategias de difusión como ‘Cuida al ciclista’; sin embargo, el experto consideró que responden más a un clamor popular.

“No es suficiente ni es el principio para poder salvar vidas, necesitamos que la ciudadanía exija que ya no haya muertes y que el Gobierno sí se tome en serio el análisis de la información. Y que actúen”, aseveró De Anda.



Alejandro Mendoza

Actualmente, la movilidad en el Valle de México se ha elevado considerablemente a niveles casi prepandémicos.





## COBERTURA DE PRESIDENCIABLES

SHEINBAUM ARRANCA CON VENTAJA

CIP

Entre el 14 de junio y el 14 de julio, los presidenciables de Morena —encabezados por Claudia Sheinbaum, Marcelo Ebrard y Ricardo Monreal— concentraron 87% de la cobertura mediática. Las elecciones en CDMX y el accidente en la Línea 12 del Metro fueron centrales en la atención de medios.



Claudia Sheinbaum  
Jefa de Gobierno



Marcelo Ebrard  
Canciller



Ricardo Monreal  
Senador

# Sheinbaum y Ebrard, con mayor cobertura hacia 2024

Análisis de la sucesión adelantada que abrió el presidente López Obrador revela que **los morenistas y un petista concentran 87% de atención de medios; MC 6%; un priista 5% y los panistas 2%**

JUAN RICARDO PÉREZ-ESCAMILLA Y GUILLERMO TAMAYO ROMERO

—nacion@eluniversal.com.mx

Aquellos individuos que aspiran a convertirse en presidente o presidenta de la República tienen que pasar por diversos procesos simbólicos y partidistas para hacerse de una candidatura y competir por el cargo.

Históricamente, los interesados se promovían o los destapaban en el quinto año del sexenio; sin embargo, el 14 de junio, el actual Jefe del Ejecutivo federal inauguró la lucha por la sucesión presidencial.

dor decidió terminar con tradiciones políticas que habían estado presentes en el sistema político mexicano por varias décadas, al destapar a posibles contendientes para sucederlo en una de sus conferencias mañaneras.

Para los políticos mencionados y para los no citados es una época de definiciones, de estrategias y alianzas.

En Central de Inteligencia Política nos dimos a la tarea de analizar a los actores políticos con mayor relevancia en la administración lopezobradorista y en la oposición que se han nominado o han sido nominados para aspirar a la silla más importante del país.

Para lograr lo anterior, realizamos el estudio A.R.M.A. Presidenciabables, en el cual analizamos todas las notas informativas en diarios, radio y televisión que mencionaron a las y los presidenciabables desde el 14 de junio al 14 de julio.

Ese estudio busca medir, comparar y contrastar tendencias mediáticas en el reporte y generación de reputación de sucesos de impacto nacional a través de la más alta tecnología en big data.

Cabe aclarar que los criterios de búsqueda incluían el nombre e iniciales del aspirante, no sus cargos o dependencias.

Los punteros

La puntera en materia de cobertura mediática fue la jefa de Gobierno de la Ciudad de México, Claudia Sheinbaum, quien concentró 34% de la cobertura de todos los presidenciabables.

Sin embargo, 20% de su cobertura se basó en los resultados electorales de la Ciudad de México, en donde Morena y Sheinbaum Pardo tuvieron derrotas históricas en la mayoría de las alcaldías.

También, parte de los reflectores nacionales se enfocaron en temas relativos a la Línea 12 del Sistema de Transporte Colectivo (STC) Metro.





En temas positivos para la mandataria capitalina, 10% de su cobertura se concentró en su deseo de convertirse en la Jefa del Ejecutivo federal. Los temas más importantes al respecto fueron los gritos de "¡Presidenta, presidenta!" por parte de militantes morenistas durante el evento por el tercer aniversario del triunfo de Morena, las menciones de López Obrador en la

mañana sobre sus posibles sucesores y las declaraciones de diversos actores políticos.

La sombra de la Línea 12 del Metro sigue pesando sobre la imagen del canciller Marcelo Ebrard, muestra de esto es que casi 55% de la cobertura del secretario estuvo enfocada en esa tragedia.

Los temas que destacaron al respecto fueron el reportaje de *The New York Times* y la publicación de la primera parte del dictamen de la consultora DNV.

El canciller ha podido contrarrestar parte de esta mala imagen con reuniones bilaterales con secretarios estadounidenses y, sobre todo, con el casi monopolio mediático que mantiene sobre los cargamentos de vacunas.

Por último, 22% de la cobertura del canciller estuvo concentrada en su destape como aspirante a la Presidencia, siendo las menciones de López Obrador y su evento en Ocoyoacac, Estado de México, sus principales temas.

El tercero en discordia, Ricardo Monreal, no fue mencionado por el Presidente en las ocasiones en las que ha hablado sobre la sucesión, tema que ha sido aprovechado por el senador para posicionarse en los medios. Sus declaraciones sobre una candidatura por fuera de Morena y su crítica

en contra del sistema de elección de abanderados por encuesta al interior del partido acaparon 25% de su cobertura.

#### Morena-PT

El resto de los presidenciables que se han destapado o han sido destapados en Morena no han podido acaparar la misma cantidad de reflectores que los punteros.

Rocío Nahle fue la cuarta morenista con mayor cobertura y fue la mención del presidente López Obrador como posible sucesora, lo que generó 45% de su cobertura mediática.

Tatiana Clouthier fue la quinta morenista con mayor cobertura en esta comparativa. La secretaria se ha visto beneficiada mediáticamente por diversas reuniones que ha sostenido con autoridades estadounidenses relacionadas al T-MEC.

La mención de Clouthier Carrillo como posible aspirante a la presidencia por parte de López Obrador acaparó sólo 9% de su cobertura mediática.

El embajador Esteban Moctezuma fue el sexto morenista con mayor cobertura. El exsecretario ha tenido poca exposición mediática por las funciones que ahora realiza; sin embargo, la mención del Presidente con respecto a la posibilidad de que sea su sucesor concentró 71% de su cobertura en los medios.

Juan Ramón de la Fuente, representante permanente de México ante Naciones Unidas, fue el séptimo morenista con mayor cobertura. Al igual que con Moctezuma Barragán, la cobertura del académico aumentó considerablemente por la mención de López Obrador. Ese tema se convirtió en 86% de su cobertura.

El poderoso titular de la UIF, Santiago Nieto, fue el octavo

miembro de la 4T con mayor cobertura. Su tema más importante fue la presentación del informe sobre trata de personas en nuestro país, que acaparó 20% de los reflectores en medios.

El resto de su cobertura estuvo concentrada en investigaciones y el congelamiento de cuentas contra diversos actores. Su nombre no ha sido mencionado por el Presidente, pero bien podría ser el caballo negro.

Aunque no fue mencionado por el presidente López Obrador y no es militante de Morena, el controversial Gerardo Fernández Noroña fue el noveno miembro de la 4T con mayor cobertura.

Fuera de temas legislativos y de los eventos oficiales, 25% de la cobertura de Fernández Noroña estuvo concentrada en sus aspiraciones presidenciales.

#### EL DATO

Andrés Manuel López Obrador decidió terminar con tradiciones políticas presentes en el sistema político mexicano por varias décadas, al destapar a posibles contendientes para sucederlo.





### Opositores

Grupos antagónicos a Alejandro Moreno tomaron la sede del tricolor en protesta por la gestión de la dirigencia. Ese zafarrancho y sus consecuencias es la única razón por la que Moreno Cárdenas centró tanta cobertura, puesto que 81% de la misma se concentró en la disputa.

Sólo 1% de la cobertura del dirigente tricolor estuvo relacionada con su destape como aspirante a la Presidencia por la diputada Cynthia López.

Samuel García sacó provecho al máximo de su reunión con López Obrador, puesto que 64% de su cobertura estuvo relacionada a ese evento.

Además de recibir su constancia como gobernador electo de Nuevo León, diversos analistas mencionaron a García Sepúlveda como un posible aspirante a la Presidencia, tema que acaparó 9% de los reflectores.

Otro miembro del bando naranja, Enrique Alfaro, es el tercer opositor con mayor cobertura.

El gobernador de Jalisco ha sido mencionado por diversos medios como una de las opciones más fuertes para hacerle frente a Morena en 2024, tema que ocupó 12% de su cobertura mediática.

El gobernador está intentando armar un nuevo bloque opositor, pero ahora también deberá entenderse con Samuel.

Pese a que el PAN se ha convertido en el principal opositor a la 4T, sus posibles aspirantes no han tenido la misma suerte.

Ricardo Anaya, quien se destapó desde hace meses, fue el cuarto opositor con mayor cobertura y el decimosegundo en la comparativa completa.

El tema más importante del panista, con 23% de su cobertura total fueron las críticas en contra del gobierno federal.

Parece que los videos en redes sociales no funcionan tanto.

Mauricio Vila fue el siguiente opositor con mayor cobertura. Un 71% de sus reflectores estuvieron enfocados en la posibilidad de convertirse en el candidato blanquiazul para 2024.

El último en esta comparativa fue Luis Donald Colosio. Su tema más importante fue su asis-

tencia al cónclave naranja con candidatos electos y políticos en funciones, que significó 55% de su cobertura.

Al inicio de esta competencia por la sucesión, los aspirantes de la Cuarta Transformación parecen tener una ventaja aplastante.

De la suma total de los presidenciables, los morenistas y el petista concentran 87% de la cobertura; los de Movimiento Ciudadano 6%; el priista 5%, y los panistas sólo 2%.

Es tanta la ventaja de Sheinbaum Pardo y Ebrard Casaubon, por lo menos en términos mediáticos, que ni siquiera si se sumaran todas las coberturas de opositores alcanzarían a los punteros.

El estudio A.R.M.A Presidenciables sustituirá al estudio A.R.M.A Secretarios, puesto que la contienda por la sucesión fue iniciada por el presidente López Obrador. ●





# A.R.M.A: Presidenciables, junio 2021



## Cobertura



● NEGATIVA ● NEUTRA ● POSITIVA

Candidate	Negativa	Neutra	Positiva
Claudia Sheinbaum	46%	29%	25%
Marcelo Ebrard	52%	19%	29%
Ricardo Monreal	25%	64%	11%
Alejandro Moreno	65%		31% 4%
Rocío Nahle	27%	28%	45%
Samuel García	24%	76%	
Tatiana Clouthier	45%	55%	
Esteban Moctezuma	26%	21%	53%
Juan Ramón de la Fuente	17%	13%	70%
Santiago Nieto	12%	32%	56%
Enrique Alfaro	7%	45%	48%
Ricardo Anaya	27%	59%	14%
Gerardo Fernández Noroña	40%	50%	10%
Mauricio Vila	31%	69%	
Donaldo Colosio	100%		

## % de la cobertura total que tuvo que ver con actores de...

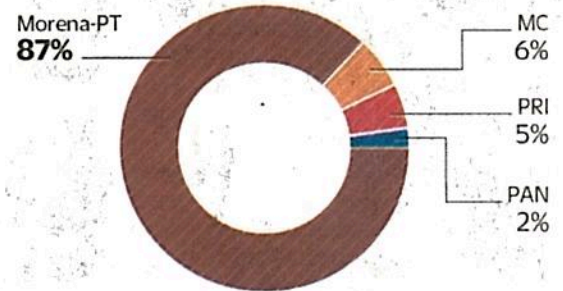

### Metodología

A través de la tecnología desarrollada por la empresa Central de Inteligencia Política, se recaban y filtran todas y cada una de las noticias publicadas en los principales medios masivos de comunicación nacionales incluyendo más de 35 diarios, 35 canales de televisión y 30 emisoras de radio que mencionan a las y los presidenciables. De la información publicada se realiza una agrupación automatizada de todas las noticias que corresponden al mismo tema, de igual modo, a cada noticia se le asigna "un valor comercial", en donde tratamos la pieza informativa como si fuera una inserción publicitaria, utilizando como base los costos referidos en el Directorio de Medios Publicitarios Mexicanos, el cual se publica trimestralmente siendo el referente para la industria de la comunicación masiva en materia de precios de publicación. El objeto de esta valoración es establecer una ponderación para diferenciar el impacto que tiene cada noticia difundida, pues es diferente una nota de primera plana en un diario de circulación nacional o una nota difundida en un noticiero de televisión de una cadena nacional, que una noticia interior de un periódico regional o una noticia en alguna estación de radio local. En el caso de periódicos, al momento de recortar la noticia, el sistema calcula su valor comercial, el eje del algoritmo es el costo módulo por columna y/o plana completa, éste dato se cruza con factores clave como son: la sección, página, tipo de periódico, día de publicación, entre otros. Para la información difundida en radio y televisión, el algoritmo usa como base el costo por segundo en el cual el valor comercial es proporcional al número de segundos o minutos que dure la nota. También se consideran factores como el programa, horario y frecuencia de transmisión. Cada uno de los temas objeto del estudio, son calificados por el sentimiento de la información, es decir en temas positivos, negativos o neutros con base en su repercusión en la reputación del actor. El enfocarse en información noticiosa implica que la figura política no ha pagado por la mención, es decir, ARMA no es un análisis publicitario sino un análisis relacionado con la recepción de la agenda política dentro de la agenda mediática. Staff: Mariana Peralta, Alejandro Mejía, Mariana Ceballos y Shalom Cruz.