

# SECRETARÍA DE MOVILIDAD



## De pésimo a bueno, el servicio de mototaxis en Tláhuac

ÁNGEL BOLAÑOS SÁNCHEZ

27-CHD

Con tarifas por persona de entre 6.50 a 13.50 pesos y fija de 11.50 después de las 11 de la noche, enjambres de mototaxis cruzan las calles y avenidas de la zona de Zapotitla, en Tláhuac, que concentra el mayor número de unidades, más de 3 mil 700, de un servicio que empezó hace más de 20 años en la modalidad de ciclotaxis y mudó a unidades motorizadas sin regulación en la Ley de Movilidad y el Reglamento de Tránsito.

A éstas se suman unos 800 *golfitaxis*, carritos de golf eléctricos que han ido introduciendo en algunas zonas como San Juan Ixtayopan, donde una de las organizaciones que opera en esa comunidad sólo emplea esos vehículos.

Tomás Noguero, director de Movilidad de la alcaldía, explicó que operan 35 organizaciones y se estima que hay 10 por ciento adicional de mototaxis irregulares.

Usuarios difieren en sus opiniones sobre el servicio, entre quienes lo consideran "pésimo e inseguro", aunado a que no respeta sus propias tarifas, y los que dicen que es "bueno, pero incómodo" por la forma de conducir de algunos que no evitan baches, invaden el carril contrario y no reducen la velocidad al cruzar topes o doblar esquinas.

Para trasladarse del bosque de Tláhuac a la estación Nopalera, Josué y su esposa deben usar mototaxi porque no hay otro transporte y la mayoría, tanto la moto como la calandria, están en mal estado.

Armando, estudiante de la ca-

rrera de médico cirujano en la FES Iztacala que los utiliza para ir de su casa a la avenida Tláhuac, dijo que el servicio es bueno y la tarifa un poco elevada, pero no es excesiva y lo encuentra rápido para moverse.

Jorge Bernal, asesor de la Subsecretaría de Movilidad, explicó en el módulo donde se realiza el registro de mototaxis y *golfitaxis* en Tláhuac, que uno de los objetivos

de la "estrategia de diagnósticos de movilidad de barrio", con el que se registra cada unidad y se le adhieren identificativos, es garantizar la seguridad de los usuarios porque antes no había forma de reconocerlas para presentar una denuncia y el engomado ya permitió recuperar en Milpa Alta una unidad robada.

Mototaxistas admiten que hay quienes "se dedican al despapaye y

medio", a asaltar a pasajeros o halconear para los narcomenudistas; "algunos hasta se drogan", pero aseguran que son quienes no pertenecen a las organizaciones y con el programa de Semovi y la alcaldía "le van a bajar".

José Luis Guerrero, quien labora en el centro de Tláhuac, donde empezó conduciendo un ciclotaxi hace más de 20 años, advierte que también ellos están expuestos, ya

que les han despojado las motos a punta de pistola y a un colega lo mataron cuando le solicitaron un viaje a la central de abasto de Chalco.





▲ Decenas de motos y carritos de golf que prestan servicio de taxi en Tláhuac participan en el proceso de identificación que realizan la Semovi y la alcaldía. Foto Luis Castillo



## Crean ONGs registro para víctimas viales

FERNANDO MERINO <sup>36</sup>

Organizaciones civiles crearon la plataforma "ERES Víctimas de Violencia Vial" para que sobrevivientes y familias de personas afectadas por hechos de tránsito compartan sus historias.

Miguel Ángel Toscano, de la organización Reflexiona con Responsabilidad AC, explicó que el objetivo del espacio virtual es concientizar a la ciudadanía y

autoridades sobre la gravedad de que 16 mil personas mueren en el País por hechos de tránsito y 40 mil terminen con alguna discapacidad, de acuerdo con el Inegi.

Alma Chávez, de la organización Víctimas de Violencia Vial AC, aseguró que la plataforma es un instrumento indispensable para visibilizar la problemática de las familias que pierden a sus familiares en las calles,

por lo que el énfasis del proyecto será en las historias de víctimas.

La plataforma también brindará bases de datos con indicadores y metodologías para que sea un referente de consulta para las instituciones que elaboran las políticas públicas, así también las causas que provocan las muertes en hechos viales; dicha información será el precedente de un registro nacional de siniestros de tránsito.





PRESENTAN PLATAFORMA DE APOYO A VÍCTIMAS

## Buscan hacer registro de víctimas viales

Este espacio, creado por asociaciones civiles y colectivos, reúne testimonios e información para evitar lesiones y muertes

POR IONÁS LÓPEZ

jonas.lopez@gimm.com.mx

Los colectivos y asociaciones de la sociedad civil Manu Vive, Gabi Bici Blanca, Víctimas de Violencia Vial, Libre Acceso, Itsi Alveano Caminatubela y Refleacciona con Responsabilidad presentaron ayer la plataforma digital ERES víctima de violencia vial.

Esta servirá para registrar las víctimas de siniestros viales e impulsar medidas de prevención y apoyo.

“El objetivo de dicha plataforma es proporcionar información para la prevención y apoyo a la víctima en caso de siniestro de tránsito y se sientan las bases tanto para conformar un registro nacional de siniestros de tránsito como para crear una red de víctimas viales”, explicaron en conferencia de prensa.

En el país, 16 mil personas fallecen y 40 mil quedan lesionadas de por vida a causa de los siniestros de tránsito,

Escanee el QR



Visite la página

Si en algún momento fue víctima de un incidente vial puede iniciar su registro

# 204

MIL MDP

es la cifra máxima del costo de los incidentes viales en el país en 2018, estimaron los activistas

dijeron los activistas y estimaron que en 2018 los costos por siniestros viales en México sumaron entre 174 mil millones y 204 mil millones de pesos.

“Este proyecto surge de la necesidad de abrir un espacio para acoger las historias de las víctimas directas e indirectas de siniestros de tránsito, presentar sus testimonios, proporcionar información relevante tanto para prevenir lesiones y muertes, como para colectivizar las herramientas necesarias en caso de siniestro, y alzar la voz para decir no más violencia vial”, indicaron.



Fotos: Especial

Los activistas en pro de la seguridad vial presentaron el portal con el que buscan crear un registro de víctimas e incidentes viales.





## PONEN FRENO A LOS AUTOS:

**30**  
km/h

**EN CALLES**

**110**  
km/h

**EN CARRETERAS**

ANTONIO BARANDA

1A

Con un nuevo decretazo, el Gobierno federal quiere que los automovilistas le bajen a la velocidad.

En una calle, el conductor sólo podrá ir a 30 kilómetros por hora. En una avenida primaria sin acceso controlado, podrá manejar a 50 kilómetros por hora, y a 80 en carri-

les centrales de vías de acceso controlado. Y si va en carretera, el límite será 110 kilómetros por hora.

En autopistas como la de Cuernavaca, algunos autos van a 190 kilómetros por hora.

La nueva Ley General de Movilidad y Seguridad Vial, publicada ayer en el Diario Oficial de la Federación, aplicará para todos los estados del País, donde las legislaturas locales cuentan con 180 días para aprobar las reformas que armonicen lo dispuesto en la

norma, para que se aplique en seis meses.

“(Se establecen) límites de velocidad con base en evidencia científica de carácter nacional o internacional, a fin de mantenerlas por debajo de un umbral de seguridad indispensable para salvaguardar la vida y la integridad de las personas usuarias”, señala.

Desde 2015, con el nuevo Reglamento de Tránsito de la CDMX, se establecieron límites de velocidad, de acuerdo con el tipo de vialidad.





## Exponen en galería del Metro crítica al machismo

MERRY MACMASTERS

4-a

Para la escultora Claire Becker, "una sociedad que venera los valores del placer, por encima de los valores éticos del respeto y el amor, está destinada a funcionar con las reglas de la violencia organizada". Francesa de origen, radicada en México desde 1997, Becker exhibe escultura-instalación, que incluye 15 conjuntos escultóricos, con el título *La mesa puesta*, en la galería del Sistema de Transporte Colectivo estación Tacuba, cuyas vitrinas se encuentran en el pasillo de correspondencia entre las líneas 2 y 7.

La exposición aborda el tema del machismo y sus repercusiones en "la vida diaria de una sociedad cómplice". Mira hacia la desigualdad de género de manera transversal, con cinco "agravios" que la artista señala por medio de sus obras: "Primero, la supuesta supremacía del ego macho que reduce la contraparte femenina a hembra u objeto; segundo, las religiones que criminalizan a las mujeres hasta el grado de permean el inconsciente colectivo y provocar una culpa irracional.

"Tercero, la educación que promueve la desigualdad y la falta de respeto y vuelve permisible el abuso como medio de afirmación de poder. Cuarto, el peso de la tradición que asimila la desigualdad como normalidad y se resiste al cambio. Y quinto, las heridas que resultan de no entender estos procesos perniciosos y que, invisibles, condicionan el resto de nuestras vidas, al facilitar la transmisión de éstas a nuevas generaciones."

Según Becker, "la semilla de esta violencia es la creencia errónea de que los seres considerados inferiores sirven para complacer a los seres autodenominados superiores. Así, según los criterios de cada quien, la mujer al hom-

bre, el ciudadano al gobernante, el hermano pequeño al mayor, el animal al humano, por ejemplo. Dicho así, se hace evidente que se han invertido los papeles de la sociedad. Al volvernos conscientes de esta semilla que nos impide reconocer el valor del otro —o el nuestro propio—, podemos hacer el esfuerzo de arrancarla y llenar de amor y compasión el espacio de oscuridad que ocupaba en el corazón, y así participar de un cambio verdadero".

Las obras expuestas llevan nombres como *La manzana de Adán*, *La herida*, *La esposada*, de la serie *Cero tolerancia de tentación*, *Nuevas geografías de mi ser*, y *Pendiente: Abuelita Adela, Doña Adela, Adela y Adelita*.

Cada obra interpreta desde un punto de vista particular varios de los "agravios" antes mencionados para "sacudir las ideas preconcebidas. En vez de culpables, podemos buscar en nuestros propios patrones de comportamiento cuál es nuestra participación en estos círculos viciosos, sea voluntaria o no. Es decir, las mujeres mismas pueden perpetuar el machismo al desconocer sus mecanismos e implicaciones", subraya Becker.

*La mesa puesta* es "una invitación a sentir y reconocer el sufrimiento —dado y recibido—, aunque también a desprenderse de las ideas erróneas adoptadas por la necesidad de pertenecer. Es una invitación a asumir el poder verdadero que todos tenemos, el del amor para todos los seres", agrega la artista.

La muestra permanecerá hasta el 31 de mayo en el pasillo de correspondencia entre las líneas 2 y 7 de la estación del Metro Tacuba. Hoy, en el lugar de la exhibición, a las 12 horas, se efectuará el conversatorio *La reconciliación de lo masculino y lo femenino para lograr la equidad desde la plenitud*.

# **SECRETARÍA DE OBRAS Y SERVICIOS**





SEÑALA LA SOBSE

RIESGO

# Puente si tiene remedio

DETALLA DEPENDENCIA INTERVENCIÓN EN "PUENTE DE VAQUERITOS"

REDACCIÓN GRUPO CANTÓN

**CIUDAD DE MÉXICO.**— Luego de que Diario Basta diera a conocer sobre "Urge mantenimiento en puente de Vaqueritos", la

Secretaría de Obras y Servicios (SOBSE), informó que desde hace semanas se realizan trabajos de conservación de concreto mediante aplicación de grout (mortero expansivo) en las traves de borde. lo siguiente: *q/co*

Agregó que desde el pasado 12 de mayo, la Dirección General de Construcción de Obras Públicas de SOBSE realizó una inspección al puente ubicado

en Glorieta de Vaqueritos, determinando que no presenta daño estructural que represente un riesgo.

Asimismo, la SOBSE aseveró que se descartaron detección de asentamientos en cimentación, desplomes en columnas, flechas en traves y cabezales, tampoco se apreciaron fisuras que representen afectación a la estructura debido al paso vehicular.

Se descartaron detección de asentamientos en cimentación de puente



## Yo lector

### BACHES SIN ATENDER

Ante la desatención de las autoridades de la alcaldía Cuauhtémoc, recurrimos a ustedes para ver si de esta manera nos ayudan, ya que desde hace meses reportamos una decena de baches que se localizan a lo largo de la calle Versailles, en la colonia Juárez.

Los hoyos están uno tras otro, algunos de mayor tamaño que, en cualquier momento, van a provocar un accidente.

Hace un par de semanas, personal de Obras de la Ciudad de México vinieron a "reparar" algunos baches, pero el material con que los rellenaron o es de muy baja calidad o de plano ni supieron lo que hacían, pues, aun sin lluvias, otra vez ya se hicieron los hoyos.

Es una lástima que esta calle tan cerca del Paseo de la Reforma esté convertida en una avenida donde los automovilistas, motociclistas deben sortear los hoyos para no caer en ellos y perder alguna pieza de su auto o derrapar y sufrir lesiones.

Esperamos que las autoridades de la alcaldía tomen nota de esta situación y nos auxilien, pero haciendo las cosas bien. No queremos que vuelvan a rellenar los baches con tierra para que dentro de una semana ya estén otra vez igual. Hagan bien su trabajo.

**IGNACIO OLIVO**  
CIUDAD DE MÉXICO



# **SECRETARÍA DE DESARROLLO URBANO VIVIENDA**



ESTÁ UBICADO EN BELISARIO DOMÍNGUEZ 43

# Demandan 38 familias la devolución de inmueble para construir viviendas

## Pese a la denuncia por invasión, la FGJ no ha judicializado la carpeta

LAURA GÓMEZ FLORES 28. AFP

Las 38 familias que habitaban el inmueble catalogado de la calle Belisario Domínguez 43, colonia Centro, denunciaron que a cuatro años de que la Fiscalía General de Justicia inició una carpeta de investigación por invasión, no ha sido judicializada.

La expropiación del predio el 20 de agosto de 2004 a favor del Instituto de Vivienda (Invi) por el alto riesgo estructural que presentaba, para proceder a la edificación de viviendas de interés social en beneficio de sus ocupantes, no impidió que “personas ajenas se apropiaran de nuestro patrimonio”.

El Invi, hasta ahora, “no ha hecho nada para recuperarlo y continuar con la construcción de viviendas, cuando se tiene el proyecto arquitectónico y las autori-

zaciones de los institutos nacionales de Antropología e Historia y de Bellas Artes”, acusaron María Eugenia Vargas y Lorena García.

Hoy, sin embargo, alertaron, “nos enfrentamos al riesgo de que sea rematado por adeudos fiscales que presenta, sin considerar la Secretaría de Administración y Finanzas que se trata de un inmueble expropiado, invadido desde 2016 y que sus ocupantes originales no viven ahí”.

En 2016, “Martín Rebolledo, ex policía, y Angélica Morales se apropiaron del inmueble y se han dedicado a fraccionar las viviendas para rentarlas, por lo que decenas de familias viven en el lugar, que tiene un fuerte daño estructural, sin que las autoridades intervengan”, señalaron.

Vargas, integrante de la mesa directiva de vecinos, informó que “desde el primer momento se hizo

del conocimiento del Invi para que interviniera, pero no hizo nada, y dos años después se presentó la denuncia ante la fiscalía, que todavía no ha judicializado la carpeta de investigación”.

Dicha situación ha permitido a estas personas continuar “rentando el inmueble, aprovechando la necesidad de la gente de un espacio para vivir o guardar sus cosas a bajo costo en el Centro de la ciudad y hasta con vigilancia, porque se tienen policías las 24 horas del día”, agregó García.

La representante de la Alianza Mexicana de Organizaciones Residentes explicó que los uniformados “vigilan que nadie ajeno entre, en lugar de recuperar el inmueble que fue despojado a sus verdaderos dueños”.

▼ Fachada del edificio ubicado en la calle Belisario Domínguez 43, en el Centro Histórico, el cual fue invadido en 2016 por personas ajenas al inmueble. Foto José Antonio López





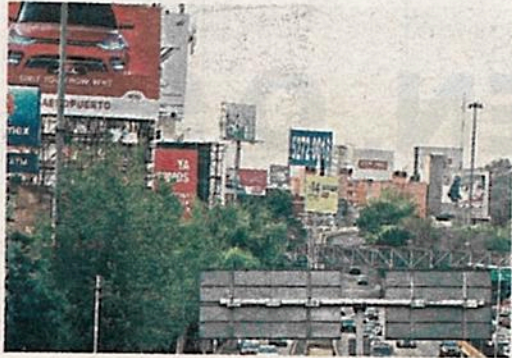

Argumentan contaminación visual

**SIN EMBARGO, CIUDADANOS EXIGEN RETIRO DE ESPECTACULARES**

# MH asegura que sólo han puesto cuatro anuncios

## ANUNCIOS



La mayor parte de los espectaculares se centran en la MH

## UN AÑO



Tendrán los empresarios para retirar anuncios de las azoteas

OMAR MONTALVO  
GRUPO CANTÓN

### CIUDAD DE MÉXICO. –

La administración de la alcaldía Miguel Hidalgo, actualmente gobernada por Mauricio Tabe asegura que en los primeros seis meses de la nueva gestión sólo se han permitido colocar cuatro anuncios en toda la demarcación, sin embargo, una de las constantes exigencias de la ciudadanía ha sido el retiro de anuncios y espectaculares por representar un riesgo.

En el expediente de soli-

cidad de información pública a través de transparencia a la demarcación AMH/DGGA/DERA/SL/1062/2022 se pidió que “sea informado de cuántas licencias en materia de anuncios (denominativos, vallas, tapiales y muros ciegos) se han expedido en la presente administración a cargo del alcalde Mauricio Tabe Echartea”.

A lo que la alcaldía Miguel Hidalgo respondió “derivado de una búsqueda en los archivos que conforman la Jefatura Departamental de Licencias de Anuncios, se reportaron de octubre de 2021 a la fecha, 4 trámites de anuncios denominativos”.

# **SECRETARÍA DE MEDIO AMBIENTE**





D

Página:

1

Sección:

cd

Fecha:

18 MAY 2022

# Alistan la llegada del ahuehuete

IVÁN SOSA

El ahuehuete que reemplazará a la palmera de Paseo de la Reforma llegará a la Ciudad de México, proveniente de Nuevo León, el fin de semana, informó la Secretaría de Medio Ambiente (Sedema).

Se tratará de un ejemplar de 12 metros de altura, el cual fue donado por un vivero y será trasladado en camión, indicó la titular de la dependencia, Marina Robles.

“Es un ejemplar en excelentes condiciones, de más o menos 20 años, estamos

en proceso de traerlo para tenerlo unos días en el Vivero Neza y luego ponerlo el 5 de junio en la glorieta”, detalló Robles.

“Es joven para el tiempo de vida que tienen los ahuehuetes, de mil años a 2 mil años; la recomendación de los especialistas es que teníamos que traer un individuo joven (para) que le permitiéramos adaptarse a la Ciudad”.

Desde ayer, en la rotonda de Niza y Paseo de la Reforma comenzaron a realizarse los trabajos para retirar el tocón y la raíz de la palmera, con miras a la co-

locación del nuevo ejemplar.

“Tenemos que moverlo con grúa, lo vamos a colocar muy temprano en la cepa que hemos estado preparando, queremos hacer un evento de bienvenida, de recepción de este migrante que viene a convertirse en otro chilango”, mencionó Robles.

Para que el ahuehuete tenga espacio y agua suficiente, la rotonda será ampliada 6 metros de diámetro, además de que se diseñarán accesos peatonales y un sistema de riego.

Robles expuso que dichos trabajos no afecta-

rán el tráfico vehicular del cruce.

“En la Glorieta estamos haciendo un proyecto integral entre las secretarías de Movilidad, Obras, Medio Ambiente y también va a intervenir el Instituto Nacional de Antropología e Historia (INAH) por la ubicación y el valor de Paseo de la Reforma”, indicó la funcionaria.

El 8 de mayo, REFORMA publicó que activistas alertaron que las dimensiones de la antigua Glorieta de la Palma resultaban insuficientes para captar el agua requerida por un ahuehuete.





GOBIERNO DE LA  
CIUDAD DE MÉXICO

(2)

Página:

1

Sección:

cd

Fecha:

18 MAY 2022

■ Ayer, en la rotonda comenzaron los trabajos para retirar el tocón y la raíz de la palmera que permaneció 100 años en el sitio.



Alfredo Moreno





# Plantarán ahuehuete en glorieta La Palma

IVÁN SOSA

9

Este fin de semana llegará el ahuehuete de 12 metros de altura para ser colocado en la glorieta de Paseo de La Reforma, informó la Secretaría de Medio Ambiente (Sedema).

“Es un ejemplar en excelentes condiciones, de más o menos 20 años; estamos en proceso de traerlo para tenerlo unos días en el vivero Neza y luego ponerlo el 5 de junio en

la glorieta”, indicó la titular de Sedema, Marina Robles.

Para que el ahuehuete tenga espacio y agua suficiente durante su crecimiento, la rotonda situada en el cruce de Paseo de La Reforma y Niza será ampliada, como demandó la organización Acción+Verde.

“En la glorieta estamos haciendo un proyecto integral entre las secretarías de Movilidad, Obras, Medio Ambiente y también va a intervenir

el Instituto Nacional de Antropología e Historia (INAH) por la ubicación y el valor de Paseo de La Reforma”, indicó Robles.

La superficie de la rotonda será ampliada unos 6 metros de diámetro y se diseñan accesos peatonales al nuevo espacio público, sin afectar el tráfico vehicular en el cruce, expuso.

Con el Sistema de Aguas de Ciudad de México se diseñó una red de riego para el ahuehuete.



Trabajadores del Gobierno capitalino preparan la glorieta para la colocación del ahuehuete.





PASEO DE LA REFORMA

## Ahuehuete será de Nuevo León

POR IONÁS LÓPEZ

jonas.lopez@gmm.com.mx

17m

El ahuehuete que se plantará en la glorieta de Paseo de la Reforma donde estaba la palma que murió será un ejemplar de unos 12 metros de altura, procedente de un vivero de Nuevo León, dio a conocer ayer la secretaria del Medio Ambiente, Marina Robles.

"Hicimos una búsqueda en



Foto: David Solís

El nuevo árbol será una donación para la ciudad.

los viveros locales, en los viveros de las zonas más cercanas y este vivero del que vamos a traer el ejemplar está en Nuevo León, tiene excelentes condiciones, es un ejemplar de más o menos 20 años y estamos en proceso de traerlo para tenerlo unos días en el vivero Neza y poderlo colocar; el 5 de junio lo vamos a colocar", dijo.

La funcionaria indicó que las recomendaciones de los expertos indican que es preferible un ejemplar joven que se pueda adaptar a las condiciones de la Ciudad de México.

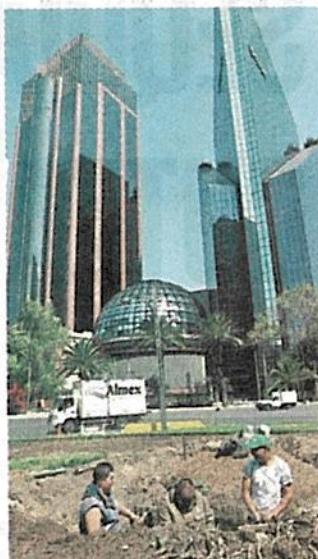
El ahuehuete fue el espécimen que ganó en un sondeo organizado en internet para reemplazar a la palma.





# Prevé el gobierno ampliar la glorieta donde será plantado un ahuehuete

ROCÍO GONZÁLEZ ALVARADO  
Y DE LA REDACCIÓN

28 CSP

El Gobierno de la Ciudad de México podría ampliar a seis metros el diámetro de la glorieta de La Palma con la llegada del ahuehuete que será donado por un vivero de Nuevo León, de donde será traído el fin de semana.

La secretaria de Medio Ambiente, Marina Robles, explicó que se trata de una propuesta integral que se está valorando, siempre y cuando no altere la movilidad ni la infraestructura de la zona, como sucede con la glorieta del Ángel, que es de mayor tamaño pero no causa ninguna afectación.

Este proyecto, añadió, se elabora junto con las secretarías de Movilidad y de Obras y Servicios, así como con el Instituto Nacional de Antropología e Historia, que además participan en el saneamiento del área, donde será sustituido el sustrato para la colocación del nuevo ejemplar.

Comentó que la especie elegida es joven, con cerca de 20 años,

▲ La glorieta del Paseo de la Reforma de donde fue retirada la palma enferma sería ampliada para albergar un ahuehuete que será donado por un vivero de Nuevo León. Foto Marco Peláez

y tiene una altura aproximada de 12 metros. A su llegada a la ciudad será trasladado al vivero de Nezahualcóyotl para su adaptación antes de ser plantado el 5 de junio.

Por separado, los integrantes de la comisión de la verdad sobre la guerra sucia y las violaciones a los derechos humanos de 1965 a 1990, expresaron su respaldo al grupo de familiares y colectivos que renombraron la glorieta de La Palma como "glorieta de las y los desaparecidos".

Subrayaron que tras sobrepasarse la cifra de 100 mil desaparecidos reportados por el Registro Nacional de Personas Desaparecidas (RNPD), con la apropiación de la glorieta se busca "mantener en el corazón del país un espacio para hacerlos presentes y reivindicar la demanda de su aparición con vida".

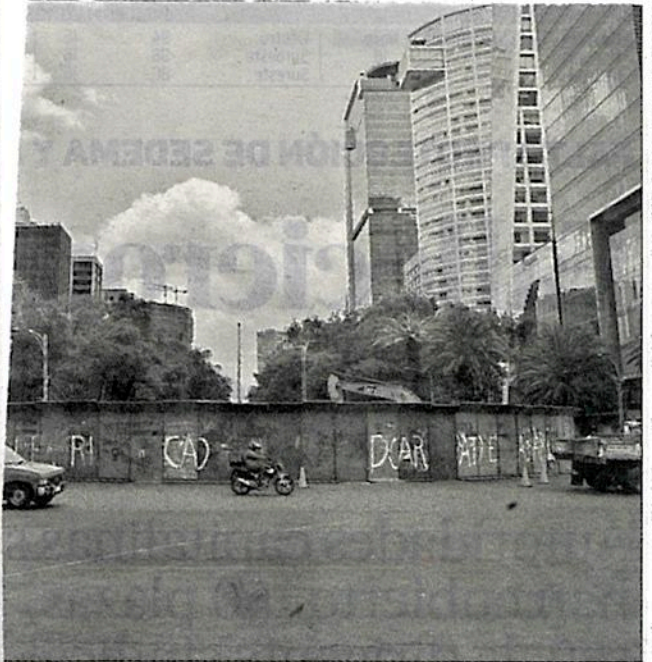





## Analizan la ampliación de glorieta para el ahuehuete

KEVIN RUIZ // Met  
—metropoli@eluniversal.com.mx

La secretaria de Medio Ambiente, Marina Robles, adelantó que se trabaja en un proyecto integral para ampliar la glorieta de la Palma otros seis metros de diámetro, para la llegada del ahuehuete que será donado de un vivero de Nuevo León.

Dijo que se encuentra en la valoración de esta ampliación para no afectar cruces y la movilidad en Paseo de la Reforma.

En este proyecto trabajan las secretarías de Medio Ambiente, Movilidad, Obras y Servicios, y se espera la intervención del Instituto Nacional de Antropología e Historia (INAH).

“El Ángel de la Independencia tiene una glorieta muchísimo más grande, más amplia y las medidas que estamos viendo es que sin afectar el tamaño de la calle, podría permitirse como seis metros más en el diámetro de la glorieta, pero es parte de lo que tenemos que decidir con Semovi y Sobse, porque hay mucha infraestructura en la zona de Reforma”, explicó la secretaria.

Dijo que el ahuehuete es un ejemplar de más de 20 años que será trasladado vía terrestre hasta el vivero Nezahualcóyotl y el 5 de junio pueda ser sembrado. ●

# 6

**METROS MÁS**

contemplan ampliar el diámetro de la glorieta de la Palma.





## Una glorieta más grande <sup>17</sup><sub>2</sub>

Un equipo compuesto por personal de las secretarías de Medio Ambiente, Movilidad y Obras y Servicios, entre otras, realizan un proyecto para preparar la llegada del ahuehuete, lo que incluye la posibilidad de ampliar la glorieta.

Con ello se facilitaría que los vecinos y visitantes puedan utilizar el espacio como un sitio público, como ocurre con la glorieta del Ángel de la Independencia, pero tendría que ser aprobado por el INAH.

— Jonds López



#SEDEMAYSOBSE

# Plantean la ampliación de glorieta

## EL AHUEHUETE

ARRIBA ESTA SEMANA DESDE NUEVO LEÓN

POR CINTHYA STETTIN

CDMX@ELHERALDODEMEXICO.COM

La secretaria del Medio Ambiente, Marina Robles, informó que para adecuar el espacio para la siembra del ahuehuete, se plantea ampliar seis metros el diámetro de la Glorieta de la Palma, que recientemente fue renombrada por colectivos como *Glorieta de los Desaparecidos*.

La decisión, dijo, se tomará en conjunto con las secretarías

de Movilidad y de Obras y Servicios de la CDMX.

Asimismo, la funcionaria local anunció que el ahuehuete que lucirá en avenida Paseo de la Reforma llegará esta semana, proveniente de un vivero del estado de Nuevo León.

“En la glorieta estamos haciendo un proyecto integral entre Secretaría de Movilidad, Secretaría de Obras y Servicios, así como nosotros; también va a intervenir el Instituto Nacional de Antropología e Historia (INAH), por la ubicación y valor de la avenida.

“Estamos definiendo el diseño de cómo quedaría la glorieta con el ahuehuete. Tenemos que

### PASO A PASO

1

• El ejemplar, en primera instancia se llevará al Vivero Nezahualcóyotl, perteneciente a la Sedema.

2

• Se va a colocar en una cepa, a la que ya se cambió el sustrato y se sanitizó la zona.

3

• Tres artistas continúan con la intervención a la palmera que fue retirada de la glorieta.





FOTO: ARTURO VEGA

• LIMPIEZA. Trabajadores dan mantenimiento a la zona donde va a llegar el árbol.

cuidar, por supuesto, no alterar la movilidad de la avenida, y también no afectar la infraestructura en la zona”, puntualizó.

Robles García expuso que la especie fue donada y sólo se pagará el costo de traslado.

Explicó que se trata de un ejemplar joven –tiene 20 años– de 12 metros de altura.

77

MIL VOTOS RECIBIÓ ESA ESPECIE.

“Teníamos que traer un individuo joven, al que le permitiéramos que se adaptará bien a la ciudad”, expresó.

La funcionaria informó que, para conservar sana la especie, se ha decidido con el Sistema de Aguas de la capital que tendrá su propia red de riego, “pues requiere mucha agua”. •



## Abrirán más el espacio para plantar ahuehuete

**AUTORIDADES CAPITALINAS** ampliarán en seis metros el diámetro de la glorieta en donde estuvo colocada una palmera durante más de 100 años y en donde ahora será sembrado un ahuehuete. El nuevo árbol llegará esta semana de Nuevo León y será instalado el 5 de junio.

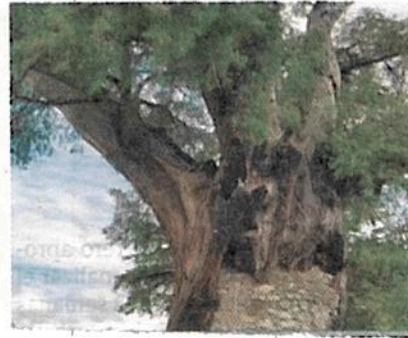





EL EJEMPLAR ES ORIGINARIO DE NUEVO LEÓN: SEDEMA

# Llega esta semana ahuehuete para la Glorieta de la Palma

**Beneficios.** Experto destaca que la colocación de la especie vegetal ayudará a depurar el aire atmosférico y a regular la temperatura

ARMANDO YEFERSON

La secretaria del Medio Ambiente (Sedema), Marina Robles, informó que el ahuehuete que se sembrará en la Glorieta de la Palma es originario de Nuevo León, por lo que llegará en el transcurso de esta semana.

Agregó que la colocación del ejemplar se llevará a cabo con un evento de bienvenida el próximo 5 de junio. "Es un ejemplar de 20 años y estamos en el proceso de traerlo para tenerlo unos días en el vivero Nezahualcóyotl, y colocarlo el 5 de junio en la glorieta", detalló.

En entrevista, Robles explicó que el ahuehuete es una donación y que su altura es de 12 metros, a la vez que indicó que los especialistas recomendaron un árbol joven, lo que le permitirá adaptarse mejor a la ciudad.

Sobre la plantación, la funcionaria abundó que será en las primeras horas del 5 de junio cuando el ejemplar sea colocado en la Glorieta de la Palma y luego se le dé la bienvenida. Además recordó que en el área se realizan trabajos de retiro del sustrato y sanitización del lugar, a fin de que el nuevo huésped no tenga problemas de salud.

La titular de Sedema externó que en coordinación con las secretarías de Obras y de Movilidad se valora la ampliación del diámetro de la glorieta a seis metros, por lo que resaltó que se cuenta con la infraestructura para ello.

"El Ángel de la Independencia tiene una glorieta muchísimo más grande, más amplia, y las medidas que estamos viendo es que si van a afectar el tamaño de la calle, podría permitirse como seis metros más en el diámetro de la glorieta", indicó.

Respecto a si la Sedema tiene contemplado integrar alguna de las propuestas de los colectivos que exigen justicia por los desaparecidos, Robles aclaró que ese tema le corresponde a la Secretaría de Gobierno capitalina.





LLEGA ESTA... (2)

**MEJORAS AL AMBIENTE**

Por separado, el biólogo por la UNAM Ramiro Ríos destacó que la colocación del ahuehuete en Paseo de la Reforma traerá beneficios al medio ambiente, tales como la depuración del aire atmosférico y la regulación de la temperatura, ya que este tipo de árbol tiene hojas todo el año.

Además, apuntó que este ejemplar enaltecerá a la cultura mexicana, pues el ahuehuete es una especie endémica y símbolo de historia en nuestro país. Igualmente, consideró



Es un ejemplar de 20 años y estamos en el proceso de traerlo para tenerlo unos días en el vivero Nezahualcóyotl, y colocarlo el 5 de junio en la glorieta"

**MARINA ROBLES**

Secretaría del Medio Ambiente de la CDMX

que el lugar podría ser decorado con flores ornamentales.

Sobre la posibilidad de que se amplíe la Glorieta de la Palma, el académico observó que esa decisión sería buena para el árbol, pues así no dañaría la infraestructura urbana. Destacó que el mayor reto de las jefaturas de Gobierno será consolidar un árbol estético, sano y vigoroso, toda vez que esta especie puede llegar a vivir más de 100 años.

"Si se amplía la glorieta, mejor para el árbol y también para nosotros, porque no tendremos problemas de que vaya a dañar la infraestructura urbana; se le debe dar su espacio. Si ya hemos elegido al árbol y estamos de acuerdo con él, cumplámosle sus requerimientos", observó.

Sobre por qué la Sedema escogió un ahuehuete originario de Nuevo León, la dependencia contestó que ese ejemplar fue la mejor propuesta, además de que se visitó a cada uno de los viveros interesados en hacer la donación.



**LIMPIEZA.** Personal de la Sobse retiró las vallas que protegían a la Glorieta de la Palma, y en las cuales ciudadanos colocaron imágenes de personas desaparecidas. Ahí se sembrará el ahuehuete.





## Renuncia a la Sedema titular de mitigaciones

IVÁN SOSA *201*

La funcionaria encargada de negociar con los desarrolladores inmobiliarios las medidas de mitigación, Lilián Guigue, renunció y se fue a trabajar a Nafin, indicó la Secretaria de Medio Ambiente, Marina Robles.

“Tenía tiempo con deseos de retirarse de su cargo, le habíamos pedido que se quedara un poco más, pero es un puesto muy cansado, muy demandante, con muchísima presión y, finalmente, se retiró y aceptamos su renuncia, es una gran profesional”, aseguró Robles.

La política que busca mejores medidas de mitigación seguirá igual y Julio César García, abogado del área, será ahora el director general de Evaluación de Impacto y Regulación Am-

biental de Sedema.

Marina Robles rechazó que Guigue haya renunciado por reclamos de los vecinos de las obras en el Pueblo de Xoco, en Santa Úrsula Coapa o en Magdalena Contreras.

“No tiene nada que ver con eso, Lilián es una de las personas que durante muchos años veló por las cuestiones ambientales en los proyectos, muchos de los desarrolladores veían en ella a una profesional muy exigente”, apuntó Sedema.

Guigue gestionó medidas de integración del proyecto Mítikah, como la ampliación de una clínica de salud junto al Hospital de Xoco.

También organizó la consulta vecinal del proyecto Conjunto Estadio Azteca, cuya autorización de impacto ambiental sigue pendiente.



Alfredo Moreno

Juana Hernández, trabajadora del servicio de limpia.

## Reciclan al día 3 mil toneladas de residuos

IVÁN SOSA 2cd

De las 12 mil toneladas diarias de residuos producidos en la Ciudad, 3 mil toneladas son reaprovechadas, informó la Secretaría de Medio Ambiente (Sedema).

“Se recicla un poco más de la cuarta parte, que tiene que ver mucho con la separación de los trabajadores”, indicó la titular de la Sedema, Marina Robles.

Para promover que la ciudadanía entregue los residuos segregados, por lo menos en orgánicos e inorgánicos, con la Fundación Avina, dio a conocer la campaña “Haz tu parte”.

La reutilización se basa en la recolección de materiales que son comprados por la industria para reciclarlos en nuevos productos, expuso Robles.

“El precio de garantía comenzó hace 20 años para resolver el problema del PET y es necesario aplicarlo ahora en el resto de los plásticos, que tienen potencial de ser reciclados y al no tener este precio no entran tan fácil a la cadena productiva”, apuntó Robles.

Con dos plantas que se instalan en Bordo Poniente, en Texcoco, y otra que opera al lado del parque Bicentenario, en Miguel Hidalgo, comenzó el reciclaje de los residuos de la industria de la construcción, agregó.

La trabajadora del servicio de limpia, Juana Hernández, contó que diario recibe hasta 700 kilos de desechos de los vecinos de las calles entre el Eje 5 y 6 Sur, en Iztapalapa.

“La mayor parte entrega sin separación, yo clasifico 400 kilos de inorgánicos y 300 de orgánicos”, mencionó Hernández.

Recoge muchos envases de tetrapack, pero terminan en los depósitos de inorgánicos no reciclables, destinados a confinamiento, porque no tienen un precio que generalice su venta y reciclaje, subrayó Hernández.

Para José Cervantes, dirigente de la Sección Uno del sindicato de la Ciudad, se necesita promover más la separación de los residuos.

“¿Cómo se puede mejorar el reciclaje? Pues también mejorando el equipo de recolección, tenemos una gran cantidad de vehículos que todavía se utilizan desde los ochenta, cuando la norma establece que no deberían tener más de 10 años de antigüedad”, demandó Cervantes.





## Convoca Sedema a capitalinos a reciclar de manera correcta los residuos

En la conmemoración del Día Mundial del Reciclaje, la doctora Marina Robles García, titular de la Secretaría del Medio Ambiente (Sedema) de la Ciudad de México, convocó a las y los capitalinos a sumarse a la campaña "Haz Tu Parte", cuyo propósito es el de concientizar sobre la importancia de separar los resi-

duos domésticos a fin de incrementar la capacidad de reciclaje, así como dignificar la labor de las y los trabajadores de limpia. *(Zomet)*

"Nos toca a nosotros hacer una parte importante, no solamente a los trabajadores de limpia, no solamente es entregar los residuos y que desaparezcan de nuestra vida,

los residuos son parte de algo que forma parte de nuestra vida cotidiana, por lo tanto nos tenemos que responsabilizar", precisó Robles García.

Desde la Fuente de la Templanza en el Bosque de Chapultepec, reconoció la labor de los más de 12 mil trabajadores de limpia que hay en la ciudad y que gracias a su tra-



Basura en las calles.

bajo es posible reciclar más de la cuarta parte de los residuos que se generan en la Ciudad de México.

"Esta idea de reciclar los materiales, de volverlos a poner en la cadena productiva, significa que no solamente tenemos una ciudad más limpia, una economía pujante sino que también dejamos de extraer recursos vírgenes de la naturaleza, que dejamos de extraer materiales y por lo tanto que dejamos de generar deterioro en la naturaleza", refirió.



ANALIZAN CAMBIO CLIMÁTICO

# Micropartículas contaminantes y ozono, grandes retos en salud

JUAN R. HERNÁNDEZ  
GRUPO CANTÓN

8/05

**CIUDAD DE MÉXICO.**— De acuerdo con la Organización Mundial de la Salud (OMS), se registran 3.7 millones de muertes prematuras al año que podrían atribuirse a la contamina-

ción ambiental por partículas menores a 2.5 microgramos (PM2.5), o PM10, cuyo estudio es fundamental para explicar sus efectos en la salud y guiar a los tomadores de decisiones, a fin de proteger a la población, coincidieron expertos reunidos por el Instituto de Ciencias de la Atmósfera y Cambio Climático

(ICAYCC) de la UNAM.

Durante la charla "Contaminación Atmosférica y Salud Humana", moderada por el titular de la entidad académica, Jorge Zavala Hidalgo, explicaron que con base en información del organismo internacional, de ese total de fallecimientos 40 por ciento fue por cardiopatía isquémica.

MUERTES



De los fallecimientos atribuidos a la contaminación, un 40% es por cardiopatía isquémica





No Al Maltrato Animal

# CONTRA EL ABANDONO

Para evitar que la población de mascotas abandonadas aumente en la Ciudad de México, diputados capitalinos proponen que dejar animales de compañía en la calle, se persiga como un delito y se sancione con prisión

POR DAVID MARTÍNEZ

@TamarizDavid

**L**a crueldad animal no solo son las agresiones a los perros y gatos domésticos, también sucede cuando los abandonan en la calle, consideran legisladores capitalinos.

Por ello, se está trabajando en el Congreso de la Ciudad de México para sancionar penal y económicamente a quienes dejen a su suerte en la calle a los animales de compañía.

El abandono de mascotas como perros y gatos es una problemática que ha ido en aumento con la pandemia de COVID-19.

De acuerdo con la nota informativa "Animales de compañía en tiempos de pandemia", de la Secretaría del Medio Ambiente (Sedema) de la Ciudad de México, publicada en julio de 2020, la crisis sanitaria provocó el abandono de mascotas debido a los rumores que existían de que eran un foco de contagio.

"En los medios de comunicación se ha corrido el rumor de que nuestros compañeros perrunos o gatunos podrían contagiarnos del muy temido coronavirus. Por otro lado, albergues de animales ubicados en la Ciudad de México reportan que de cada 10 llamadas que reciben, ocho alertan sobre el abandono animal", detalla el artículo.

Lo anterior agrava la problemática que existe de animales callejeros en el país: datos del Instituto Nacional de Estadística, Geografía e Informática (Inegi) señalan que en el país hay alrededor 23 millones de mascotas, de los cuales, el 70 por ciento se encuentran en situación de calle: 17.6 millones no tienen un hogar.

La cantidad referida de animales en situación de calle está expuesta a pasar hambre y ser víctima de agresiones, como lo han señalado en sus redes sociales organizaciones animalistas como Mundo Patitas o Adóptame México.

## La iniciativa

La propuesta de ley fue presentada el pasado 5 de mayo pasado ante el pleno del Congreso de la Ciudad de México por el diputado de Morena, Janecarlo Lozano, y busca adicionar un artículo 350 quáter al Código Penal de la Ciudad de México para reformar al título vigésimo quinto de los Delitos Contra El Ambiente, la Gestión Ambiental y la Protección de la Fauna.

"Al que, siendo dueño o poseedor de animales compañía, abandone intencionalmente, cualquiera que fuera el motivo, ya sea en vía pública o inmueble ajeno al animal de compañía bajo su cuidado, se le impondrá de cuatro meses a un

**17.6** millones

de animales domésticos están situación de calle en México, de acuerdo con el INEGI

**80** por ciento

de las llamadas de auxilio recibidas por organizaciones animalistas durante la pandemia de COVID-19 fueron para reportar mascotas abandonadas, afirma Sedema de la CDMX





año de prisión y de ciento cincuenta a quinientos días multa”, detalla la iniciativa presentada.

Asimismo, indica el texto, se duplicará la sanción cuando el animal esté inmovilizado y sea incapaz de defenderse.

“Se duplicará la pena del párrafo primero cuando el abandono del animal de compañía se realice colocando al animal en imposibilidad de moverse, defenderse, protegerse o manifestarse a través de sonido, ya sea por atadura de patas, extremidades, u otras; colocación de bozales o embolsamiento parcial o total del animal de compañía”, menciona la iniciativa de reforma.

Y, también se agravará la pena cuando se deje al animal en con-

tenedores de basura o en vías vehiculares de alta velocidad.

“Se aumentará hasta dos tercios la pena básica de este artículo cuando el abandono se efectúe dejando al animal en caminos vehiculares, tiraderos de desechos, contenedores de basura, rieles de tren o metro, cuerpos de agua o despoblado; asimismo, si el motivo del abandono del animal de compañía se base en el estado de salud o aspecto físico del semoviente”, estipula la propuesta de reforma.

Por último, el documento señala que la pena podría reducirse en caso de que el infractor tenga la disposición de volverse a hacer cargo de la mascota.

### Defender a los indefensos

La iniciativa propuesta pretende hablar por los que no tienen voz y avanzar en la defensa de los derechos que tienen como seres sintientes reconocidos por la ley, dice el diputado promovente, Janecarlo Lozano.

“El país y México está tomando una conciencia animalista y tenemos que entrar de lleno este tema del maltrato animal para el que ya hay varias iniciativas, es en esta serie de iniciativas donde entra la del abandono animal, porque hay personas que regalan o adoptan un perro creyendo que son un juguete, pero necesitan una se-

rie de cuidados y de atención”, declara.

También, afirma, su propuesta busca apoyar al trabajo de las organizaciones civiles que son las que más rescatan animales abandonados.

“Estamos pretendiendo modificar el código penal para sancionar penalmente el abandono de animales en sus diferentes tipos, porque no es lo mismo abandonarlo en las puertas de un refugio que en tu tiradero de basura”, afirma en entrevista.

Igualmente, Lozano considera que la adopción de un animal es la adquisición de derechos y obligaciones, por lo que abandonarlo es prácticamente quitarle la vida a un perro o un gato.

Además, comenta el legislador de Morena, una vez que se apruebe su reforma, la policía podrá actuar inmediatamente para evitar el abandono animal.

Por último menciona que la iniciativa ya está en comisiones y cuenta con el apoyo de 30 diputados de diferentes bancadas que se suscribieron a ella y podría estar aprobada para el próximo periodo de sesiones que inicia en el mes de septiembre.

“Fue una iniciativa celebrada por muchos diputados y que no es tan vistosa, pero sí muy importante para seguir garantizando los derechos de los animales”, comenta Lozano.

**Fue una iniciativa celebrada por muchos diputados y que no es tan vistosa, pero sí muy importante para seguir garantizando los derechos de los animales”**

**Janecarlo Lozano**  
Diputado que impulsa la iniciativa





FALTÓ PROTECCIÓN DE SEDEMA Y ALCALDÍAS

# Fallecieron mil trabajadores de limpia en dos años de pandemia

## Autoridades capitalinas sólo han cubierto 150 plazas, señala dirigente sindical

ROCÍO GONZÁLEZ ALVARADO

27. CJP

Un total de mil trabajadores de limpia de la Ciudad de México murieron por covid-19 durante los dos años de pandemia, aseguró el secretario de Control y Asignación de Plazas de la Sección Uno de Limpia y Transportes del sindicato único de trabajadores del gobierno capitalino, José Cervantes Romero.

El representante de los trabajadores intervino durante un acto realizado por la Secretaría del Medio Ambiente (Sedema) en el Bosque de Chapultepec para promover la campaña de reciclaje *Haz tu parte*, donde, al igual que otros compañeros, se quejó de que durante la crisis sanitaria fueron desatendidos.

Cervantes Romero señaló que a partir de un convenio suscrito con el gobierno capitalino se acordó que

las plazas vacantes serían cedidas a un familiar de los fallecidos, pero el proceso va lento, pues aunque se fijó un plazo de seis meses para la sustitución, a la fecha sólo se han asignado 150 espacios laborales.

Detalló que las primeras plazas asignadas corresponden a los decesos ocurridos a finales de 2020, pero los "meses más duros y difíciles para nosotros fueron febrero y marzo de 2021".

En el acto protocolario, Juana Hernández apuntó que como trabajadores de limpia durante la pandemia les faltó equipo de protección, por lo que muchos se contagiaron y murieron, pero además no hubo empatía de la gente. "Al vernos sucios nos trataban como apesta-

si te acercabas pensaban que íbamos a contagiarlos del virus".

### Operan sin herramientas

A su vez, Manuel Gómez, también de la Sección Uno, consideró que los trabajadores quedaron desprotegidos tanto por la Sedema como por las alcaldías durante la pandemia, e indicó que se hizo una campaña para recoger los desechos sanitarios, se invirtió en depósitos a los que nunca llegó ni un kilo de basura, porque no hubo comunicación con el personal de limpia.

Los trabajadores señalaron que para incrementar el reciclaje se requiere tomar en cuenta al trabajador, pues ya se tiene un convenio

con el gobierno capitalino, mediante el cual se les paga a 50 pesos la tonelada de residuos separados, pero no cuentan con las herramientas suficientes.

La mayoría de los camiones recolectores datan de la década de los 70, cuando la norma establece que su vida útil es de 10 años, y aunque se han comprado nuevas unidades, se requiere que cuenten con doble separación.

La secretaria de Medio Ambiente, Marina Robles, coincidió en que los trabajadores de limpia muchas veces pasan desapercibidos, a pesar de que hacen que esta ciudad funcione y son responsables de que al día se recuperen casi 3 mil toneladas de distintos materiales.



## Descuidan a recolectores

IVÁN SOSA

*Ivan*

En el servicio de limpia laboran 26 mil trabajadores, 16 mil de base y 10 mil voluntarios integrados gradualmente en la nómina 8 del Gobierno, sin prestaciones, señaló José Cervantes, dirigente de la Sección Uno del sindicato de la Ciudad.

“En la pandemia fuimos desatendidos, en el gremio fallecieron cerca de mil trabajadores por la pandemia, sin tomar en cuenta que hubo familias enteras que murieron”, destacó Cervantes.

Aun cuando el Gobierno les ofreció reponer todas las plazas, Cervantes señaló que hasta ahora sólo 150 fueron entregadas a los familiares de los fallecidos.



# **SISTEMA DE AGUAS**



REPORTA 44.8% DE LLENADO

# SEQUÍA CONTINÚA Y SISTEMA CUTZAMALA SIGUE A LA BAJA

POR ERNESTO MÉNDEZ  
ernesto.mendez@gimm.com.mx

El Sistema Cutzamala reporta 44.8 por ciento de almacenamiento, lo que representa una pérdida en la última semana de 11.4 millones de metros cúbicos de agua, informó el Organismo de Cuenca Aguas del Valle de México (OCAVM).

De esta forma, cuenta con aproximadamente 350 millones de metros cúbicos, que equivalen a un déficit del 17 por ciento con respecto a la media histórica.

En la sesión informativa 1543 del Comité Técnico de Operación de Obras Hidráulicas, el OCAVM detalló que la Presa El Bosque tiene 34.07 por ciento de llenado, la Presa Villa Victoria 35.6 por ciento y la Presa Valle de Bravo 54.73 por ciento.

Por su parte, el Servicio Meteorológico Nacional (SMN) dio a conocer que del 1 de enero a la fecha, cayeron 64.9 milímetros de lluvia a nivel nacional, lo que representa una reducción de 25.5 milímetros, es decir,

EN LA ÚLTIMA SEMANA las tres presas han perdido una suma de 11.4 millones de metros cúbicos de agua, la más afectada es la presa El Bosque, que tiene 34.07% de llenado

VACIADO NO SE DETIENE

El llenado de las tres presas del Sistema Cutzamala ha disminuido 22.18 por ciento del 1 de enero al 15 de mayo de este año.

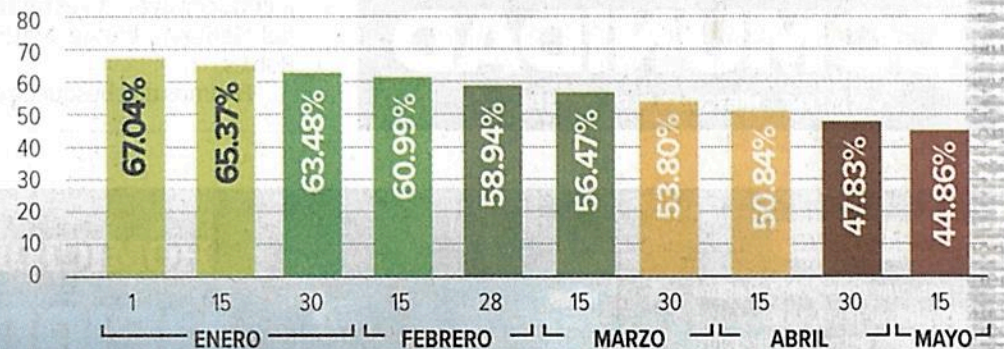

Fuente: Comisión Nacional del Agua

28.2 por ciento por debajo del promedio.

En tanto, las 210 principales presas del país tienen almacenados 60 mil 369.51

millones de metros cúbicos de agua, es decir, cuatro mil 701 millones de metros cúbicos menos que la normal histórica (-7.2%).

Sólo un embalse está al 100 por ciento de llenado; 41 entre 75 y 100 por ciento; 68 entre 50 y 75 por ciento y 100 con menos del 50 por ciento.





**VIENEN TIEMPOS DIFÍCILES; EL CUTZAMALA SE  
ENCUENTRA A MENOS DE LA MITAD DE SU CAPACIDAD**

# ¡AGUAS!

- El problema se agrava porque ha llovido menos y de las 210 principales presas del país, sólo una está al 100 por ciento **11**





INFORMA EL SMN MENOR CAÍDA DE LLUVIAS EN EL PAÍS

# Reporta Sistema Cutzamala, 44.9% de almacenamiento

SE CUENTA CON 351 MILLONES DE METROS CÚBICOS, QUE EQUIVALEN A UN DÉFICIT DEL 17% CON RESPECTO A LA MEDIA HISTÓRICA

ANA CECILIA GARCÍA  
GRUPO CANTÓN

El Sistema Cutzamala reportó 44.9 por ciento de almacenamiento, lo que es una pérdida en la última semana de 11.4 millones de metros cúbicos de agua, informó el Organismo de Cuenca Aguas del Valle de México (OCAVM).

En la sesión informativa 1543 del Comité Técnico de Operación de Obras Hidráulicas, el OCAVM, informó que se cuenta con 351 millones de metros cúbicos, que equivalen a un déficit del 17 por ciento con respecto a la media histórica.

Asimismo, en la reunión se detalló que la Presa El Bosque tiene 39.3 por ciento de llenado, la Presa Villa Victoria 35.7 por ciento y la Presa Valle de Bravo 56.7 por ciento.



En alerta por baja del agua

El Servicio Meteorológico Nacional (SMN) dio a conocer que del 1 de enero a la fecha, cayeron 64.9 milímetros de lluvia a nivel nacional, lo que representa una reducción de 25.5 milímetros, es decir, 28.2 por ciento por debajo del promedio.

En tanto, las 210 principales presas del país, tienen

almacenados 60 mil 369.51 millones de metros cúbicos de agua, es decir, cuatro mil 701 millones de metros cúbicos menos que la normal histórica (-7.2%).

Sólo un embalse está al 100 por ciento de llenado; 41 entre 75 y 100 por ciento; 68 entre 50 y 75 por ciento y 100 con menos del 50 por ciento.

## PRESAS



Actualmente hay 210 presas en el país

## LLUVIA



El SMN informó que del 1 de enero a la fecha, cayeron 64.9 milímetros de lluvia a nivel nacional



**SECRETARÍA DE CULTURA**



**TOMA NOTA**

La Secretaría de Cultura de la Ciudad de México invita a participar en el Grand Prix de Museos el día de hoy 18 de mayo, en el marco del Día Internacional de los Museos.

Inscripciones en esta dirección: <https://bit.ly/3sGQyWF>





# Con 500 años de historia, ahora Coyoacán es museo

La alcaldía emprende un proyecto integrado por calles, plazas, casas de cultura, edificios y obras de arte

27 Cult.

## FRIDA JUÁREZ

—frida.juarez@clabsa.com.mx

La Conchita, el Puente de Panzacola, el hogar de Frida Kahlo... Caminar por las calles de Coyoacán es andar por las vías de la historia de México, por eso en el marco de los 500 años del Ayuntamiento de Coyoacán, la alcaldía ha emprendido la misión de convertirse en un museo.

“El concebir a una ciudad como museo no se había dado. Coyoacán con este proyecto se concibe como museo”, explica Hilda Trujillo, directora general de Cultura de la alcaldía.

Coyoacán es el Museo es un proyecto que abarca desde la plaza de La Conchita hasta el puente

## HILDA TRUJILLO

Directora de Cultura en Coyoacán

“(Los colores) son parte de la estética de cuando se construyeron los edificios), el gusto que impera en la sociedad y entonces en cada siglo predominaban ciertos colores”

Panzacola, incluyendo la Casa de Cortés, la Casa de la Malinche, el Centro Histórico, pueblos y barrios históricos como Santa Catarina, Pueblo de Santa Úrsula, y la infraestructura cultural de la alcaldía, que incluye a centros culturales como la Casa de Cultura Jesús Reyes Heróles, entre otros. Edificios históricos y obras de arte también forman parte del acer-

vo del museo.

El proyecto consiste en un trabajo de conservación y restauración del patrimonio histórico de monumentos como el Eje patrimonial Francisco Sosa, la Capilla de Santa Catarina de Siena, el Palacio de Cortés y otros seis sitios más. Actualmente se realiza la dictaminación para conocer las necesidades de restauración de los inmuebles.

Otro trabajo de conservación será la recuperación de paleta de color de los inmuebles, que consiste en hacer calas (raspado) en los muros por especialistas para ver los tonos originales: “(Estos colores) son parte de la estética del momento (en que se construyeron los edificios), el gusto que impera en la sociedad y entonces en cada siglo predominaban ciertos colores”, explica Trujillo.

El aspecto urbano de la alcaldía también contará con mejoras, como cableado subterráneo, el fomento al uso peatonal de calles y de la bicicleta, así como regu-





CON 500 AÑOS ... (2)



lación del comercio; los mercados también están contemplados dentro del proyecto cultural, a fin de fortalecer su historia.

Como cédulas de museo, se colocarán placas en los inmuebles donde vivieron figuras como Miguel León-Portilla y José Juan Tablada, entre otros.

La consolidación de Coyoacán como museo espera concluirse dentro de tres años.

La Secretaría de Cultura Federal y de la Ciudad de México, INAH, INBAL, la Secretaría de Desarrollo Urbano y Vivienda son algunas de las dependencias que asesoran el proyecto. Sin em-

bargo, los vecinos de la alcaldía también tienen voz, pues en enero se conformó un Consejo de Cultura y, junto al Grupo de los 500 —integrado por figuras de la cultura como Carlos Martínez Assad—, forman parte de la toma de decisiones.

Coyoacán es el Museo cuenta con actividades como conferencias impartidas por la propia Hilda Trujillo y Pável Granados, entre otros. También se lleva a cabo la exhibición *Guadalupe-Tonantzin. 500 años de mestizaje* y transmite el programa de televisión *A la Conquista del sabor*, en TV UNAM. ●

El centro histórico de Coyoacán es uno de los sitios más famosos de la ciudad.



**SECRETARÍA DE SALUD**



# En estudio, cuatro casos de hepatitis aguda infantil en la capital: Jorge Ochoa

ALEJANDRO CRUZ FLORES

29 C&P

En la Ciudad de México se tienen detectados cuatro casos de hepatitis aguda infantil, señaló el director de Servicios de Salud Pública, Jorge Ochoa Moreno, quien indicó que están en estudio para determinar las causas del padecimiento.

Entrevistado luego de poner en marcha las Jornadas Nacionales de Salud Pública en la alcaldía Venustiano Carranza, el funcionario de la Secretaría de Salud local afirmó que no hay por qué alarmarse, pues se tiene una vigilancia epidemiológica.

Además, recalcó, se trata de una

enfermedad con una propagación muy lenta, y añadió que de los 348 casos reportados por la Organización Mundial de la Salud (OMS) a nivel internacional, en ninguno se ha contagiado a los familiares.

Ochoa Moreno subrayó que tampoco se registra un aumento de casos de hepatitis a nivel nacional ni en la capital del país, donde en promedio se tienen 42 menores de edad con ese padecimiento al año, pero lo que sí hay, dijo, es una búsqueda intencionada con base en la alerta lanzada por la OMS.

Agregó que todos los centros de salud están muy atentos a los pacientes con síntomas como diarrea, vómito, ictericia (coloración



amarillenta de la piel), orina color oscuro y heces fecales blanquecinas, para de inmediato detectar si son provocados por algunos de los virus conocidos causantes de la hepatitis A, B, C, D o E.

En cuanto a las Jornadas Nacionales de Salud, Jorge Ochoa señaló que en la gran mayoría de los 230 centros de la ciudad y más de 200 brigadas ofrecerán servicios a la población como vacunas contra

▲ Médicos y enfermeras participaron en el inicio de las Jornadas de Salud Pública en el Centro de Salud T-III Beatriz Velasco de Alemán. Foto Guillermo Sologuren

la hepatitis, tosferina, tétanos, neumococo, entre otras, así como pruebas de detección de diabetes e hipertensión.





**DETECTAN VIH, COVID-19, HIPERTENSIÓN, OBESIDAD...**

# Realizan actividades de salud preventiva en la V. Carranza

**Jornada.** Suman más de 300 mil detecciones de diversos padecimientos, informó el director de Servicios de Salud Pública de la CDMX

ÁNGEL ORTIZ

Durante el segundo día de actividades de la Jornada Nacional de Salud Pública 2022, en la alcaldía Venustiano Carranza, el director de Servicios de Salud Pública de la CDMX, Jorge Alfredo Ochoa, resaltó que la intención es acercar las vacunas a toda la población y actualizar las coberturas en todos los grupos de edad.

Agregó que la estrategia es brindar atención médica preventiva a las y los ciudadanos, y detectar algún padecimiento para darles atención y seguimiento.

“Estamos impulsando medidas de detección de VIH/Sida, Covid-19, hipertensión, obesidad... Vamos a estar impulsando todo tipo de actividades de prevención y de promoción de la salud”, recalzó el funcionario.

Explicó que en caso de detectarse algún padecimiento como diabetes, hipertensión u obesidad, se

le indica a los pacientes que deben acudir a los módulos de salud, para realizar el seguimiento y tomar el tratamiento necesario.

“Tenemos un importante incremento de estas actividades de detección; tenemos ya más de 300 mil detecciones dentro del programa Salud en Tu Vida, en lo que corresponde a la obesidad, la diabetes y la hipertensión, que son los tres padecimientos principales que aborda este programa”, precisó Ochoa.

“Son muy buenas estas jornadas, excelentes, no nos dijeron dos veces. Yo soy diabética e hipertensa y es para control; tengo cada mes citas en la clínica, pero me llamó la atención y por eso vinimos”, dijo Guadalupe Jaramillo, quien acudió en compañía de su hermana Rosa.

“Yo no soy diabética ni hipertensa, pero me vine a hacer la prueba y me dijeron que qué bueno que me la quise hacer porque no todos quieren”, contó Rosa.

Entre las principales vacunas que se aplican están contra el sarampión, rubéola, parotiditis, difteria, tosferina, tétanos, tuberculosis, hepatitis B, hepatitis A y rotavirus.



**CENTRO DE SALUD.** Entre las vacunas que se aplican están las del sarampión, rubéola, parotiditis, difteria, tosferina, tétanos, tuberculosis y hepatitis.





## El gobierno analiza dos vacunas para inocular a niños de 5 a 12 años

EMIR OLIVARES, ALONSO URRUTIA Y ROCÍO GONZÁLEZ

Casi seis de cada 10 menores de entre 14 y 17 años de edad y uno de cada cuatro de 12 a 13 en el país ya cuentan con la vacuna contra el covid-19, informó el subsecretario de Prevención y Promoción de la Salud, Hugo López-Gatell.

Al participar en la conferencia matutina del presidente Andrés Manuel López Obrador —que ayer se realizó en el Palacio del Ayuntamiento, sede del Gobierno de la Ciudad de México—, el encargado de la política nacional para atender la pandemia dijo que se tiene a la fecha un avance de 57 y 26 por ciento, respectivamente.

La autoridad sanitaria tiene prevista una segunda etapa de vacunación dirigida a niños de cinco a 12 años. Para eso, dijo, se analizan dos biológicos: Pfizer (estadunidense) y la cubana Abdala. Sobre esta última, precisó que se está gestionando ya con Cuba para su suministro.

El funcionario pidió que los padres de familia lleven a los adolescentes a vacunarse, pues los puestos de salud donde se aplican las dosis ya son permanentes en el país.

Refirió que para los de menos de cinco años de edad aún se analizará la viabilidad de la vacunación, pues el impacto (de la enfermedad) en este grupo es muy reducido, por lo que se debe valorar si es conveniente y necesario.

Al hacer un balance de la tendencia del covid-19, López-Gatell indicó que son ya cuatro meses con una reducción en la incidencia de casos a nivel nacional; además, 31 de las 32 entidades del país han tenido ya al menos un día sin defunciones.

También se refirió a los casos de hepatitis aguda grave infantil que han causado alerta en el mundo. Dijo que en el país hay 21 casos, todos se analizan, pero hasta ahora los datos no muestran que sea una enfermedad con un patrón severo de propagación.

Afirmó que México respondió de inmediato ante la alerta emitida por la Organización Mundial de la Salud (OMS) sobre este padecimiento, aunque recalcó que hasta ahora no hay evidencia para confirmar o descartar cuál es la causa de este tipo de hepatitis y tampoco se puede asegurar ni desechar que sea infecciosa.

Por otro lado, el director general del IMSS, Zoé Robledo, dijo que en estos días se ha iniciado ya el levantamiento de la información para hacer el diagnóstico de la situación de los nosocomios y unidades médicas en San Luis Potosí, para incorporarla como parte de las entidades que acordaron con el gobierno federal que sea éste el que opere su infraestructura médica y hospitalaria. En Nayarit, donde comenzó ya esta operación, se ha basificado a 885 de 909 integrantes del personal médico, quienes tenían entre dos y 12 años solicitando la plaza definitiva.



**SECRETARÍA DE TURISMO**



# Coparmex pide al Gobierno no minimizar la crisis del espacio aéreo en la CDMX

El sector turístico depende en buena medida de la industria aeronáutica, por lo que la Confederación Patronal de la República Mexicana (Coparmex) exhortó al gobierno de Andrés Manuel López Obrador a no minimizar la crisis en la gestión del espacio aéreo en la Ciudad de México que genera riesgo económico y de seguridad para la población.

Una vez que la Federación Internacional de Asociaciones de Pilotos de Líneas Aéreas (IFALPA, por sus siglas en inglés) advirtió la falta de capacitación del personal para maniobrar en el nuevo espacio aéreo, principalmente en el Aeropuerto Internacional de la Ciudad de México (AICM), el presidente de la Coparmex, José Medina Mora Icaza, pidió que "no se minimice o se improvisen decisiones ante un contexto tan delicado en el que están en juego vidas y además la imagen internacional de México".

A decir de los expertos, en buen



Aeropuerto Internacional de la Ciudad de México.

na medida si se ha podido evitar que los crecientes incidentes se conviertan en tragedias ha sido por el binomio pilotos-controladores, es decir, por el factor humano; pero no puede minimizarse esta crítica situación.

Añadió que el sector turístico

depende en buena medida de la industria aeronáutica, pues datos de la Secretaría de Turismo (Sectur) indican para este año están programados 190,513 vuelos hacia México, un incremento de 2.1% en las operaciones regis-

tradas en 2020. La costumbre





(2)

ce en una derrama económica de 35,185 millones de dólares.

“Si queremos recuperar el 8.7% del Producto Interno Bruto (PIB) nacional que representaba el PIB turístico en 2019, necesitamos generar certidumbre y confianza de que todo viajero cuenta con la mayor seguridad posible en sus traslados y estancia en nuestro país”, dijo Medina Mora.

Recordó que en el 2021, el turismo representó 7.1% del PIB, con la pérdida por la pandemia de Covid-19. “La recuperación post pandemia del sector turismo es posible, pero solo tendrá lugar si se toman las decisiones correctas y con rigor técnico, no político”, destacó.

En los últimos 11 meses las aerolíneas mexicanas no han podido abrir nuevas rutas a Estados Unidos, su principal destino en el exterior, lo que ha limitado su crecimiento, provocando severas pérdidas económicas, en un contexto en el que el sector turístico y las empresas con actividades en la amplia cadena de valor de este sector, intentan impulsar esfuerzos para resarcir los efectos negativos de la pandemia.

Por ello, urgió a disponer de recursos necesarios para la operación con tecnología satelital y comunicación entre torres de control y aeronaves. Así como para la mejor organización en tierra.

**SECRETARÍA DE LAS MUJERES**





**ALCALDÍA XOCHIMILCO**

# Van talleres a prevenir y combatir la violencia

ARIANNA ALFARO

**Combate a la ciberviolencia, bullying, así como prevención de embarazos y derechos humanos a estudiantes de nivel secundaria**

**A**nte la creciente del ciberacoso, la Alcaldía Xochimilco, en coordinación con la Secretaría de Mujeres, la Comisión de Derechos Humanos de la Ciudad de México, e instituciones educativas, imparten talleres para prevenir y combatir la violencia digital o ciberviolencia, el bullying y los embarazos en adolescentes, así como dar a conocer los derechos humanos a estu-

diantes de nivel secundaria.

Estudiantes de la demarcación han recibido 11 talleres con herramientas para prevenir bullying, violencia y embarazo adolescente.

José Carlos Acosta Ruiz, alcalde de Xochimilco, señaló que estos talleres pretenden lograr la sensibilización de los niños y adolescentes en temas fundamentales de derechos humanos y violencia digital.

"Nuestro objetivo es dotarlos de herramientas y conocimientos para su autocuidado y autonomía, así como fomentar el concepto de igualdad sustantiva, es decir, impulsar un trato justo y equitativo entre mujeres y hombres, y así proteger su dignidad humana en su entorno de vida", dijo el funcionario.

Este programa dio inicio en el pueblo de Santiago Tulyehualco, en la Secundaria diurna 44 "Rosario Gutiérrez Eskildsen", con los temas de "Prevención a la violencia desde el noviazgo", "Prevención al

embarazo adolescente", "El ABC de los derechos humanos" y "Violencia digital y Ley Olimpia".

Ante la ciberviolencia, a la cual están expuestos los estudiantes en redes sociales, se les informó que existe "La Ley Olimpia", que sanciona las acciones que violen la intimidad sexual de las personas a través de medios digitales.

Resaltaron los actos de acoso, hostigamiento, amenazas, insultos, vulneración de datos e información privada, divulgación de datos apócrifos, mensajes de odio, difusión de contenido sexual sin consentimiento, textos, fotografías, videos o asuntos personales u otras impresiones gráficas o audios.

Dichos talleres de sensibilización continuarán principalmente en secundarias, donde los alumnos conocerán de herramientas para identificar, prevenir y accionar ante la violencia digital y física, así como combatir el ciberacoso.





VAN TALLERES... (2)



**A los estudiantes se les informó de La Ley Olimpia** /CORTESÍA



**En Santiago Tulyehualco iniciaron los talleres de sensibilización** /CORTESÍA



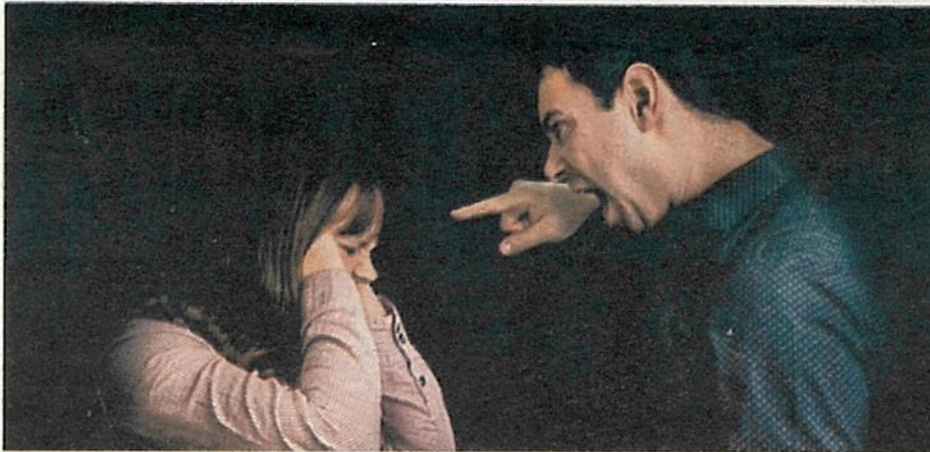

Endurecen sanciones contra acosadores

**VAN POR CASTIGO DE HASTA 20 AÑOS DE CÁRCEL**

# MANO DURA A AGRESORES DE MUJERES

## FAMILIA

### Cambios al Código Penal para endurecer castigos a los acosadores

También se propone una agravante superior cuando se trate de un familiar el que hostigue.

ANA CECILIA GARCÍA  
GRUPO CANTÓN

**CIUDAD DE MÉXICO.**— Ya sea un chiflido, insinuaciones o tocamientos, la pena de cárcel para

un acosador sexual en las calles de la ciudad podría ser de hasta 20 años a través de reformas al Código Penal local, en sus artículos 176 y 179.

De acuerdo con la Fiscalía General de Justicia capitalina,

## CONTRA EL ACOSO

La iniciativa contempla que el acoso, en cualquiera de sus modalidades en el espacio público, sea castigado

en el mes de abril existieron alrededor de 170 carpetas de investigación por este delito, mientras que en enero casi 80. La iniciativa de 20 años de cárcel la propone el diputado local y presidente de la Comisión Especial de Atención a Víctimas de la CDMX, Luis Chávez García, quien explicó que también se propone una agravante superior cuando se trate de un familiar el que hostigue.

“Hoy en día hay un tremendo vacío sancionador en las leyes que protegen a la mujer, por eso estamos reforzando las penas de prisión para que los sujetos agresores la deban pensar dos veces antes de acechar a una persona”, añade.

De igual manera solicitó poner especial atención en cuanto a la atención a las mujeres y las niñas en las alcaldías Iztapalapa y Gustavo A. Madero, ya que son las que más asaltos y violencia registran desde que tomaron protesta Clara Brugada y Francisco Chiguil, como lo confirmó la propia Secretaría de la Defensa Nacional (Sedena).

**SECRETARÍA DE PUEBLOS Y BARRIOS ORIGINARIOS Y  
COMUNIDADES INDIGENAS Y RESIDENTE**





EN MILPA ALTA

# Exigen una Universidad para indígenas

CON EL OFICIO NÚMERO 024-GI-CDMX SE PIDE AGILIZAR LA OBRA

## DEMANDA

LUIS CARLOS SILVA  
GRUPO CANTÓN

El Consejo Nacional demandó a las autoridades federales sensibilidad y que este proyecto sea tomado en cuenta para este 2022

**CIUDAD DE MÉXICO.**— Exige el Consejo Nacional Mexicano de Pueblos Originarios y Comunidades Indígenas de la CDMX que se respete y ejecute la construcción de la Universidad de las Lenguas Indígenas de México (ULIM) en San Pedro Actopan Milpa Alta.

Con el oficio número 024-GI-CDMX se pide agilizar una obra de vital importancia para los casi 12 millones de indígenas en el país.

## BENEFICIO

Urge que la Universidad de las Lenguas Indígenas de México aterrice por el bien de las distintas comunidades

glco  
Marco Antonio Hernández, secretario del Trabajo y Asuntos Legales Indígenas, explicó que dicho proyecto está frenado debido a la displicencia de las autoridades federales y municipales.

“Hemos solicitado mediante diversas instancias y oficios que la Universidad de las Lenguas Indígenas de México (ULIM) se aterrice por el bien de las distintas comunidades que demandan un sitio para estudiar y prepararse”, indicó.



Una obra de mucha importancia

**SECRETARÍA DE DESARROLLO ECONÓMICO**





# Registran obras 5 meses de retraso

EDUARDO CEDILLO

De los mil 500 pesos diarios que llegaba a ganar Francisca Sernas con su local en el Mercado de San Cosme, hoy sólo vende máximo 200.

Hasta el momento, las obras de reconstrucción del Mercado acumulan casi cinco meses de retraso y estuvieron tres meses detenidas por aparente falta de presupuesto, informó el administrador del centro comercial, Estanislao Choperena.

“Los 238 locatarios ya están desesperados, llevamos dos años y medio. Esta obra tenía que haber sido entregada el 28 de diciembre, llevamos ya cinco meses y realmente no se habían tomado acciones”, comentó Choperena.

El lunes, la administración del mercado sustuvo un

diálogo con la Secretaría de Desarrollo Económico de la Ciudad de México para llegar a un acuerdo de culminación de la obra.

De dicha reunión se acordó un recorrido que se realizó ayer y concluyó con que los trabajos de reconstrucción se reanudarán a la brevedad.

Mientras tanto, los comerciantes han tenido que adaptarse a un nuevo entorno de ventas en el que no estaban acostumbrados, con una pandemia de por medio que dificultó aún más su situación económica.

“Ya vamos pa’ tres años en la calle, yo ya me he enfermado tres veces por estar aquí en la calle y también nos han robado por falta de seguridad, no podemos estar cuidándole la mano aquí a toda la gente; y hemos sufrido hasta inundaciones”, dijo Francisca Sernas.

La mujer distribuye productos y comida de pueblos originarios como quesos, mezcales, joyas, ropa y especias.

El 22 de diciembre del 2019 la nave principal del Mercado de San Cosme fue consumida por un incendio, a partir de ahí todos los locatarios tuvieron que salir con sus negocios a los costados del edificio.

Desde entonces, comerciantes han tenido que improvisar un tianguis en las calles aledañas que incluso está presente en la Avenida Méxi-



Las obras estuvieron detenidas durante tres meses.



Fue cerrado tras el incendio en diciembre de 2019.



Los vendedores instalaron sus puestos en la calle.

co-Tenochtitlan, bloqueando un par de carriles de la calle.

“Ya estuvo, ya no queremos estar aquí, nos hemos enfermado de depresión, con la pandemia se han muerto nuestros compañeros (...) No

es justo que nos tengan aquí, yo estoy muy molesta, muy molesta”, dijeron.

Los comerciantes lamentan que muchos de sus clientes han migrado a supermercados tras el incendio.





REGISTRAN... (2)



**DESESPERACIÓN.** Locatarios del Mercado de San Cosme ya quieren retornar a sus puestos.





**EN CORTO** // Met

**DIÁLOGO SOBRE INICIATIVA**

### CORRIDA DE TOROS DEJA 29 MDP

El secretario de Desarrollo Económico, Fadlala Akabani, dijo que por cada corrida en la Plaza de Toros México se generan 29 millones de pesos, con 376 negocios dedicados a esta actividad, por lo que consideró que podría enfocarse a otro tipo de giros con una derrama mayor. En el segundo Parlamento Abierto sobre las Corridas de Toros que organizó la Comisión de Bienestar Animal del Congreso, explicó que la derrama económica a nivel nacional asciende a 6 mil 900 mdp al año. ● Laura Arana



**SEDECO**

**Importante derrama económica en la fiesta brava**

El titular de la Secretaría de Desarrollo Económico (SEDECO) del gobierno capitalino, Fadlala Akabani Hneide, aseguró que la derrama económica anual de la fiesta brava a nivel nacional es de seis mil 900 millones de pesos y, genera 80 mil empleos directos y 146 mil indirectos.

Dio a conocer que por cada corrida

en la Plaza de Toros México, de la capital del país, se generan cerca de 29 millones de pesos, con 376 negocios dedicadas a esta actividad.

Al participar en el segundo parlamento abierto de las iniciativas sobre las corridas de toros, realizado en el Congreso de la Ciudad de México, consideró que, si se prohíben las mismas, la Plaza de Toros México podría enfocarse a otro tipo de actividades y proyectos atractivos, con una derrama económica

mayor. Señaló que, en su capacidad máxima, el denominado Coloso de Insurgentes provoca una derrama económica no mayor a los 30 millones de pesos y, se benefician a 376 micro, pequeñas y grandes empresas. A su vez, José María Férrez Gil, de Animal Héroe, dijo que existen precedentes en las leyes de la Ciudad de México para la prohibición de las corridas de toros y el respeto a los derechos de los animales; que la construcción de una mejor sociedad implica

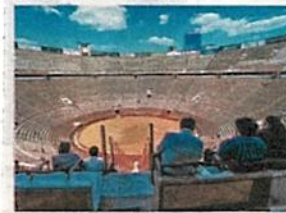

**Plaza de Toros México**  
/FOTO OSWALDO FIGUEROA

dejar atrás prácticas crueles; y que en cinco estados de la República Mexicana, estos espectáculos ya han sido prohibidos. **Arturo R. Pansa**





**FIESTA BRAVA: DIVERSIÓN O DESEMPLEO, PERO NADIE SE ACUERDA DE LOS ANIMALES**

## Muchos intereses giran alrededor de las corridas y novilladas en la Plaza de Toros

**FIESTA BRAVA DIVIDE OPINIONES**

# O TOROS VIVEN, O SE PIERDEN EMPLEOS

### Aseguran que se perderán 29 mdp por evento y 80 mil trabajos directos y 146 mil indirectos

**ECONOMÍA**

ANA CECILIA GARCÍA  
GRUPO CANTÓN

**CIUDAD DE MÉXICO.**— Existen muchos intereses alrededor de las corridas y novilladas en la Plaza de Toros México de la capital del país, mientras un sector de la población aboga por los derechos de los animales a vivir, otros aseguran que se perderán 29 millones de pesos por evento y 80 mil empleos directos y 146 mil empleos indirectos.

En el Congreso local, en donde se realizó el segundo Parlamento Abierto de las Iniciativas sobre las corridas de toros que organizó la Comisión de Bienestar Animal, el titular de la Secretaría de Desarrollo Económico (SEDECO), si asistió esta vez, ahí dejó en claro que operan actualmente 376 negocios que dependen de la tauromaquia y que la derrama económica de la fiesta brava a nivel nacional asciende a seis mil 900 millones de pesos anuales.

Conforme a una encuesta de Parametría del 2018, el 74 por ciento de los capitalinos está de acuerdo con la prohibición de la

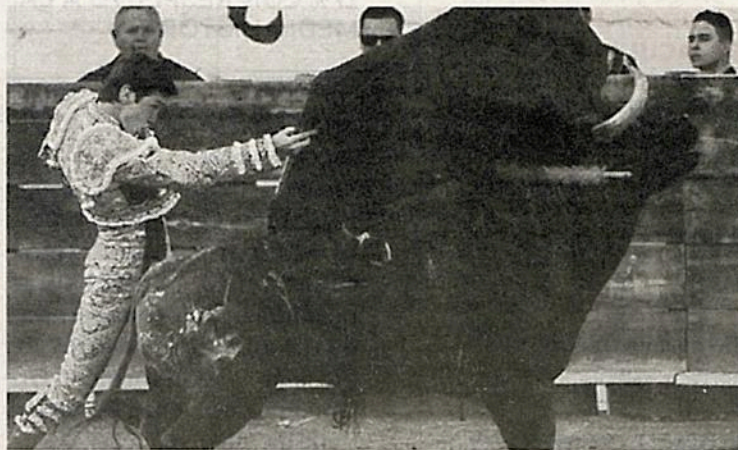

Piden debatir sin fobias o a través de la imposición moral

fiesta brava, pues está demostrando el dolor, estrés y sufrimiento de los animales ante estímulos nocivos o por la falta de positivos.

El diputado presidente de la comisión, Jesús Sesma Suárez, aseguró que legislar sobre el tema no es una moda sino una obligación impuesta por nuestra Constitución, que estableció que los animales son seres sintientes y que merecen toda nuestra consideración moral.

El legislador de la Alianza Verde Juntos por la Ciudad, dijo que es importante tener en cuenta las tradiciones, los usos y costum-

bres, pero debemos evolucionar como sociedad, así ha sido siempre”, señaló

Mientras tanto el veterinario y catedrático de la UNAM, Arturo González Sánchez, afirmó que es un mito el hecho de que los toros no sienten dolor en las corridas y que incluso sienten placer.

En su oportunidad, Guillermo Edgar Perucho, Promotor de proyectos de Tauromaquia, cuestionó los “procesos civilizatorios”, que buscan eliminar prácticas de los pueblos y comunidades indígenas, sin antes conocer su fundamento histórico.



Se perderán 29 millones de pesos por evento y 80 mil empleos directos

**DERRAMA**



La fiesta brava a nivel nacional deja ganancias de seis mil 900 millones de pesos anuales





EL IMCO ALERTA POR DESEQUILIBRIO REGIONAL

## Los estados del sur-sureste son los menos competitivos del país

POR LINDSAY H. ESQUIVEL

Debido a la falta de oportunidades en salud, escolaridad y empleo, las bajas inversiones y la inseguridad, Chiapas, Guerrero y Oaxaca tienen los niveles más bajos de competitividad entre los 32 estados del país.

En esta situación también se encuentran dos entidades del Bajío: Michoacán y Zacatecas, reveló el Índice de Competitividad Estatal 2022 del Imco, que evalúa aspectos como

tecnología (centros de investigación y patentes), turismo, conectividad, economía, mercado laboral, seguridad, uso de recursos naturales, inclusión, salud y educación, democracia y gestión gubernamental.

Los estados con los peores niveles de competitividad tienen un PIB per cápita promedio de 92 mil pesos y una inversión de 41 mil pesos medida por la Población Económicamente Activa.

DINERO

### RANKING DEL IMCO

# DESEQUILIBRIO REGIONAL EN COMPETITIVIDAD

DE ACUERDO con el Índice de Competitividad Estatal, que mide la capacidad para generar, atraer y retener talento e inversión, México es un país fragmentado > 4 *Dinero*





### LAS BRECHAS ENTRE ENTIDADES



Fuente: Imco / Gráfico: Abraham Cruz





## ÍNDICE DEL IMCO

# ESTADOS DEL SUR-SURESTE, LOS MENOS COMPETITIVOS

**SON POCO ATRACTIVOS** para la generación de inversiones, atracción de talento y oportunidades de empleo

POR LINDSAY H. ESQUIVEL *el Dinero*  
lindsay.hernandez@gimm.com.mx

Tres entidades del sur-sureste del país, Chiapas, Guerrero y Oaxaca, así como dos del Bajío, Michoacán y Zacatecas, reportaron los niveles más bajos de competitividad, ante la falta de oportunidades en salud, escolaridad, empleo, bajas inversiones y registro de patentes, así como problemas de inseguridad, reveló el Índice de Competitividad Estatal (ICE) 2022.

“Entre los hallazgos del indicador, encontramos que persisten los retos para el sureste en materia de salud, escolaridad y las condiciones del empleo, muy distintos a los que representa la seguridad o la sostenibili-

dad más altos. Tienen un PIB per cápita promedio de 280 mil pesos, una inversión de 119 mil pesos, y un nivel de talento de 31%.

### EL DATO

**Los movimientos**  
10 estados mejoraron en el ICE 2022, 11 retrocedieron y 11 se mantuvieron igual.

Jesús Carrillo, director de Economía Sostenible del Imco, explicó que en las entidades más competitivas, los niveles de inversión son más altos y también la población que tiene estudios superiores, universitarios y técnicos.

En el caso de la innova-

### LOS MEJORES ESTADOS POR RUBROS

(Puntaje de 0 a 100)

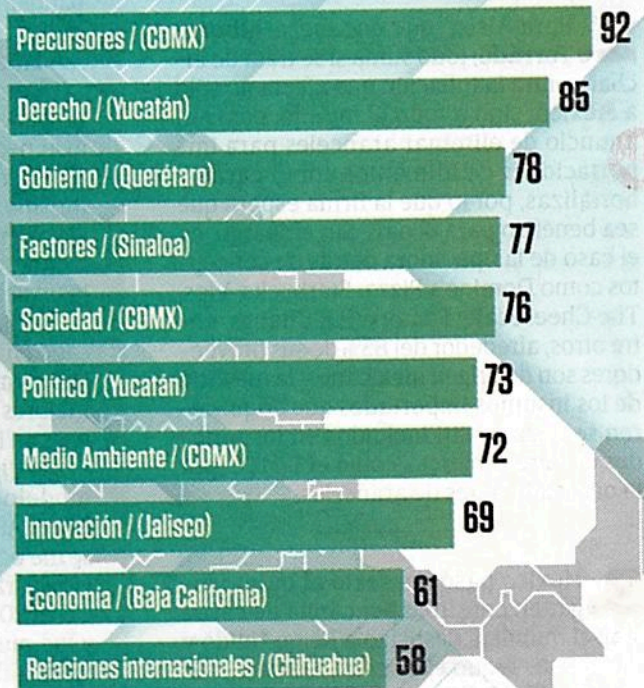

Fuente: Imco





dad medioambiental en otras regiones del país”, comentó Valentín Díez Morodo, presidente del Consejo Directivo del Instituto Mexicano para la Competitividad (Imco).

El indicador evalúa a los estados del país según sus indicadores de tecnología (centros de investigación y patentes), turismo, conectividad, economía, mercado laboral, seguridad, uso de recursos naturales, inclusión, salud y educación, democracia y gestión gubernamental.

De acuerdo con el reporte, los estados con los peores niveles de competitividad. Tienen un PIB per cápita promedio de 92 mil pesos, una inversión de 41 mil pesos medida por la Población Económicamente Activa y un nivel de talento de 18% (personas de más de 25 años con estudios universitarios o técnicos).

En contraste, la Ciudad de México, Nuevo León, Coahuila, Querétaro y Jalisco son las entidades con los niveles de

competitividad, es un elemento muy importante en las entidades más competitivas. Por ejemplo, Jalisco, Querétaro y la Ciudad de México son las que mayores registros de patentes reportan; sin embargo, hay 14 entidades que no generan ni siquiera una patente al año.

“Las entidades más competitivas atraen más talento e inversión y ofrecen mejores condiciones laborales”, comentó.

#### LA INSEGURIDAD

Comentó que también se observa una situación de vulnerabilidad para las familias en el sur y sureste, pues la inseguridad es una de las problemáticas que afectan la competitividad.

Mencionó el caso de Michoacán y Zacatecas; que tienen una cifra del doble y del triple de los homicidios dolosos por cada 100 mil habitantes. “Estamos hablando de ciudades que también por esta situación pueden ser menos

## Salarios hoy, menores que hace 30 años

El trabajador promedio mexicano gana menos actualmente, que lo ganaba hace 30 años, tanto hombres como mujeres. Y es que el ingreso por hora del trabajador promedio de los últimos era de 35.2 pesos en 1990 y en 2019 fue de 30.1 pesos.

De acuerdo con Santiago Levy, senior advisor en el Programa de las Naciones Unidas para el Desarrollo, detalló que todos los

salarios desde universitarios a gente con preparatoria, secundaria y primaria han caído, pero más se ha reflejado en los empleados con educación superior.

“En 1990 un trabajador con educación superior ganaba 145% más que uno que no la tenía; 30 años después la brecha se cerró, y no porque subió el salario de baja escolaridad, sino porque cayó el de las otras escolaridades. El país no está utilizando el talento generado por su sistema educativo y eso es un problema laboral”, dijo en la presentación del Índice de Competitividad Estatal.

atractivas para la inversión y generación de talento”.

Finalmente, en la edición 2022 del indicador se realizó un análisis sobre cómo es trabajar en México, y se concluyó que se observa un país

fragmentado, pues mientras que en el norte el trabajo provee de mayores ingresos a las familias y estas tienen en promedio más acceso a la salud, sucede todo lo contrario en el sur.





La CDMX, primer lugar nacional en competitividad; Guerrero, en la cola

# La CDMX y Guerrero repiten como primero y último lugar en competitividad

Índice del IMCO señala que en el país 6 de cada 10 trabajadores están en la informalidad

**Alejandro Páez**  
nacional@cronica.com.mx

México un país fragmentado donde trabajar significa enfrentar condiciones desiguales entre los estados del norte y los del sur, donde se puede observar que en esta región del territorio nacional hay mayores niveles de informalidad y menores salarios para los trabajadores, según el Índice de Competitividad Estatal de este año elaborado por el Instituto Mexicano de la Competitividad.

Seis de cada diez trabajadores se encuentran en la informalidad a nivel nacional. En Baja California Sur, Coahuila y Nuevo León es de poco menos de cuatro, y en Chiapas, Oaxaca y Guerrero es cercana a ocho de cada diez.

La Ciudad de México se ubica en el primer lugar en materia de competitividad, mientras que Guerrero permanece como la entidad menos competitiva desde el 2010.

El IMCO establece que las oportunidades laborales y la calidad del empleo están ligadas a la competitividad: en la Ciudad de México, Nuevo León y Baja California Sur, la población mayor de 25 años que cuenta con educación rebasa el 30%. Por su parte, en Zacatecas, Guanajuato, Hidalgo, Chia-

pas, Guerrero y Oaxaca esta cifra no alcanza el 20%.

El promedio de los ingresos laborales de Baja California Sur, Nuevo León y Baja California, es superior a los 10,500 pesos mensuales, mientras que en Tlaxcala, Oaxaca y Chiapas es menor a 6,250 pesos mensuales.

En estados como Baja California Sur, Nuevo León y Sinaloa, el trabajo provee de más ingresos a las familias y los trabajadores tienen más acceso a la salud. En contraste, en el sur hay mayores niveles de informalidad y más fuerza laboral desaprovechada

El ICE está compuesto por 72 indicadores clasificados en 10 subíndices, con base en los cuales se clasifica a los estados en seis niveles de competitividad.

La Ciudad de México ocupa el primer lugar, mientras que Guerrero permanece como la entidad menos competitiva desde el ICE 2010, con competitividad baja. En ese mismo nivel también están Zacatecas, Michoacán, Chiapas y Oaxaca.

## COBRA FACTURA INSEGURIDAD

Michoacán pasó de la posición 26 a la 29, por lo que bajó de nivel de competitividad media baja a baja. Uno de los datos más relevantes en esta entidad es que se duplicó el costo de la inseguridad y el delito: pasó de tres mil a más de siete mil pesos por persona.

Zacatecas tuvo un deterioro en términos de desigualdad salarial y carga aérea de mercancías, además de que aumentaron en 38% los homicidios dolosos (67.9 por cada 100 mil habitantes), lo que, aunado a otros elementos, ocasionó un descenso del lugar 25 al 28.



Foto: iStock

En Baja California Sur, Nuevo León y Sinaloa los trabajadores tienen más acceso a la salud.