

# SECRETARÍA DE GOBIERNO



# En medio de la pandemia se ha mantenido la gobernabilidad

## De 2 mil 721 movilizaciones en la ciudad, 350 fueron a causa del confinamiento, señala informe de Suárez del Real enviado al Congreso

27/sep  
**ÁNGEL BOLAÑOS SÁNCHEZ**

Sin vulnerar los derechos de las personas ni recurrir a medidas autoritarias se ha mantenido la gobernabilidad de la Ciudad de México en el contexto de la pandemia por Covid 19, señala el informe que envió la Secretaría de Gobierno al Congreso local, donde refiere que en el año reciente se registraron 2 mil 721 movilizaciones sociales, de las que 350 estuvieron relacionadas con afectaciones por el confinamiento.

El año pasado, el gobierno reportó que en los primeros nueve meses de la actual administración, de diciembre de 2018 a agosto de 2019, se realizaron 2 mil 21 movilizaciones.

El informe que expondrá este viernes el titular de la dependencia, Alfonso Suárez del Real, ante el pleno del Legislativo, resalta que en la ciudad, pese a la contingencia sanitaria que "ha puesto a prueba la organización, solidaridad, civilidad y resiliencia de sus habitantes", se reafirmó la vocación democrática del gobierno para asegurar su gobernabilidad mediante el diálogo y la atención a la ciudadanía.

El documento refiere que entre septiembre de 2019 y hasta el cierre de marzo—cuando iniciaban las medidas de confinamiento— se registraron mil 967 movilizaciones entre mítines, bloqueos, concentraciones, marchas y plantones.

En tanto, de abril a julio, ya en pleno confinamiento, ocurrieron

754 movilizaciones más, pero de entre 230 a 306 que se reportaron al mes entre septiembre y marzo, disminuyeron a 167 en abril y 142 en mayo, para volver a incrementarse en julio a 240.

Detalla que se realizaron 350 movilizaciones con demandas relacionadas con afectaciones de las medidas sanitarias, principalmente apoyos sociales, comercio en vía pública y servicios.

Del total de 2 mil 721 movilizaciones, con una participación de unas 985 mil personas, mil 684 fueron de competencia local y mil 324 por temas federales o de otras entidades, y se realizaron 3 mil 820 mesas de trabajo para atender temas como vivienda, transporte, comercio informal, desalojos, desabasto de agua, atención a comunidades indígenas y a damnificados del sismo de 2017, entre otros.



▲ Locatarios de mercados en el Centro Histórico bloquearon las avenidas Congreso de la Unión y Emiliano Zapata para solicitar apoyos por la caída de sus ventas. Foto Alfredo Domínguez

**AGENCIA DIGITAL DE INNOVACION**



ASOCIADAS A COVID, 20 MIL 535

# Exceso de mortalidad en la ciudad es de 30 mil 462 personas hasta agosto: Adip

ALEJANDRO CRUZ FLORES

27/08/20

Hasta agosto, la Ciudad de México registra un acumulado de 30 mil 462 muertes, cifra superior a la estimada, en comparación con años anteriores, informó la Agencia Digital de Innovación Pública (Adip) del gobierno capitalino, la cual indicó que de éstas, 20 mil 535 están asociadas a Covid-19.

Los datos de la dependencia detallan que 73 por ciento de los fallecimientos fueron de personas que residían en la capital del país, mientras 24 por ciento vivían en el

estado de México y 3 por ciento en otras entidades.

Sin embargo, destacó que entre mayo y agosto el exceso de mortalidad en la Ciudad de México se redujo 68 por ciento para los residentes capitalinos, mientras del total de muertes registradas, 92 por ciento ocurrieron en hospitales y 7 por ciento en los domicilios de los fallecidos.

En su informe, la Adip destaca que la capital mexicana es una de las entidades mexicanas y ciudades del mundo más afectadas por la pandemia de Covid-19, aunque, subrayó, "no alcanzamos los nive-

les de exceso de mortalidad observados en urbes como Nueva York, Madrid, Lima, Guayaquil o Manaos.

Agregó que en términos del ratio entre defunciones/casos o defunciones/hospitalizaciones, la Ciudad de México ocupa los lugares 24 y 13, respectivamente, en el país. "Estos son datos que describen una tragedia. Minimizarlos o maximizarlos con fines políticos está fuera de nuestro código de ética".

Agregó que "no hay una forma justa de contar tragedias como la que sufrimos en la capital del país desde marzo (que inició la emergencia sanitaria). Cada muerte por

Covid-19 es un hueco colectivo. Un amigo, una madre, un colega, una hermana, un hijo... que perdimos".

Destacó que la dependencia tiene una metodología propia y rigurosa, además de que se se pidió el apoyo de científicos para hacer la estimación sobre el exceso de mortalidad en el contexto de la pandemia por Covid-19.

"Este es un ejercicio de transparencia inédito entre los estados del país. Creemos en la rendición de cuentas y en el derecho de todos a saber, replicar y cuestionar", al tiempo que detalló que la información será actualizada cada semana.



7 SEP 2020

Página:

1-10

Sección:

MA

Fecha:

## En CDMX, exceso de 30,462 muertes respecto a años anteriores: dato oficial

Dos terceras partes de los fallecimientos están asociadas a la COVID-19

[ Adriana Rodríguez ]

# Exceso de 30 mil 462 muertes en CDMX: Agencia Digital e Innovación Pública

❖ Durante el brote epidémico de mortalidad registrada en la CDMX hubo un exceso de mortalidad de 143 % a lo esperado; en residentes de la CDMX se encontró un exceso de mortalidad de 161 % más de lo esperado

[ Adriana Rodríguez ]

**E**n la Ciudad de México se registra un exceso de 30 mil 462 muertes, en comparación de otros años, de las cuales 20 mil 535 están asociadas con COVID-19, reveló Agencia Digital e Innovación Pública (ADIP).

José Merino, titular de la ADIP, acotó que el 73 por ciento de muertes fueron personas residentes de la Ciudad, mientras que el 24 por ciento vivían en el Estado de México y 3 por ciento en otras entidades.

En información difundida a través de su cuenta de Twitter, José Merino explicó que el 92 por ciento de las muertes ocurrieron en hospitales mientras que el 7 por ciento en domicilios, sin embargo, entre mayo y agosto el exceso de mortalidad se redujo en 68 por ciento para residentes de la capital del país, de acuerdo con el informe de exceso de mortalidad del Gobierno de la Ciudad de México.

Asimismo, indicó que entre los meses de mayo y agosto el exceso de mortalidad se redujo en 68 por ciento para residentes de la CDMX.

“Somos una de las entidades del país y una de las ciudades del mundo más afectadas por la pandemia. Si bien no alcanzamos los niveles de exceso de mortalidad observados en otras ciudades (i.e. Nueva York, Madrid, Lima, Guayaquil, Santiago o Manaus)”, agregó.

Indicó que la estimación de exceso de mortalidad tiene una metodología propia y rigurosa, por lo que el gobierno capitalino pidió el apoyo de científicos especialistas para hacer la estimación y luego poder replicarla.

A la vez que aseguró que su mensaje es un “ejercicio de transparencia sobre COVID-19 inédito” entre los estados del país y aseguró que cada semana se actualizará la información.

“No hay una forma justa de contar tragedias como la que sufrimos en la CDMX

desde marzo. Cada muerte por COVID-19 es un hueco colectivo. Un amigo, una madre, un colega, una hermana, un hijo... que perdimos”, manifestó a través de la red social.

La información sobre las actas de defunción en el registro civil de la Ciudad de México ya se encuentra disponible en el portal de datos abiertos del Gobierno de la Ciudad de México en formato abierto y guardando la privacidad de las personas.

“No sobra decirlo: este es un ejercicio de transparencia sobre COVID-19 inédito entre los estados del país. Creemos en

la rendición de cuentas y en el derecho de todas y todos a saber, replicar, y cuestionar. Y como mencioné, cada semana se actualizará la información”, enfatizó.

Todos estos datos se desprenden del Análisis de la Mortalidad en la Ciudad de México durante el Primer Semestre de 2020 en el Contexto de la Pandemia por SARS-CoV-2, llevado a cabo por investigadores del Instituto Nacional de Ciencias



07 SEP 2020

Página:

1-13

Sección:

met

Fecha:

Médicas y Nutrición Salvador Zubirán y del Instituto Nacional de Enfermedades Respiratorias Ismael Cosío.

El estudio que se basó en el brote epidémico de mortalidad registrada en la CDMX desde la segunda quincena de abril al 30 de junio de 2020, el exceso fue mayor en la población de 45 a 60 años, con 278 por ciento de exceso; y en este grupo los hombres registraron un 217 por ciento de exceso de mortalidad contra 112 por ciento en mujeres.

Además, se encontró como factor de riesgo de mortalidad, la presencia de hipertensión, diabetes y obesidad en el subconjunto de casos registrados en las bases del sistema de vigilancia de la Secretaría de Salud Federal.

En nuestro país, un análisis similar, en algunos estados en los que se cuenta con la información, encontró que el Estado de

México ha tenido un exceso de mortalidad de 22,530 fallecimientos (109%, aunque en la semana de mayor reporte llegó a ser del 211%), Baja California 5,123 (89%, con un 146% en su semana de mayor número de fallecimiento) y Chihuahua 1,638 (con un máximo de 67%).

Respecto de la afectación de la mortalidad por grupos de edad, la población de menos de 30 años no registró exceso de mortalidad estadístico (aunque sí hay casos reportados), y el grupo de edad de 45 a 60 años fue el más afectado con un exceso de 5,080 muertes que representa un 278 por ciento.

Los rangos de edad de 30 a 45, de 60 a 75 y de más de 75 años mostraron excesos de mortalidad de 206, 214 y 92 por ciento, respectivamente. Los hombres mayores de 45 años tuvieron un exceso de 217 por ciento, mientras que las mujeres del mismo grupo de edad registraron un exceso de 112 por ciento.

Este estudio encontró que, durante el

brote epidémico de mortalidad registrada en la CDMX desde la segunda quincena de abril al 30 de junio de 2020, hubo un exceso de mortalidad de 143 por ciento más de lo esperado, y en residentes de la CDMX se encontró un exceso de mortalidad del 61 por ciento más de lo esperado. El exceso fue mayor en la población de 45 a 60 años (278% de exceso) y en este grupo los hombres registraron 217% de exceso de mortalidad contra 112% en mujeres.

Se encontró como factor de riesgo de mortalidad, la presencia de hipertensión, diabetes y obesidad en el subconjunto de casos registrados en las bases del sistema de vigilancia de la Secretaría de Salud Federal.

La epidemia tuvo tres fases, crecimiento, meseta y a partir del 17 de mayo, un decremento significativo y consistente. El exceso de mortalidad se debe principalmente a enfermedades respiratorias agudas asociadas al virus del COVID-19, pero se encontró también que hubo un pico de casos de decesos asociados a diabetes y problemas hipertensivos y cardiacos que no están relacionados a la infección de manera directa, sino probablemente a consecuencias secundarias a los cambios en la vida cotidiana de la población por el confinamiento.

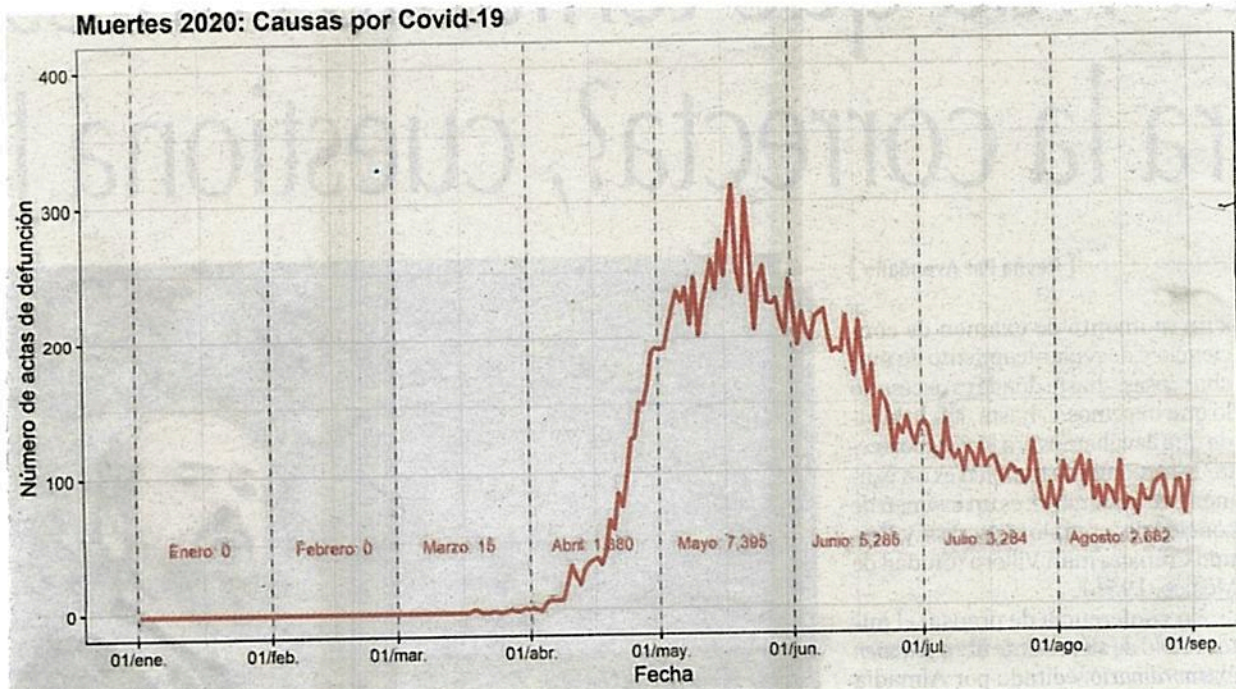



7 SEP 2020

Página: 13 Sección: CDMX Fecha:

#ESTUDIO

# DUPLICA MORTANDAD ERA COVID



#POR COVID ... Y REPORTA ESTADÍSTICAS DE MORTALIDAD

SON 161% MÁS DEFUNCIONES QUE LAS PRONOSTICADAS

POR MANUEL DURÁN

# L

a CDMX registra 161 por ciento más muertes a las pronosticadas para este año.

sin pandemia.

El dato sobre "exceso de mortalidad" es resultado de un estudio hecho por tres expertos en ciencias médicas, quienes calcularon el número de decesos por arriba

de lo esperado, incluidos subregistros en actas de defunción.

Usaron el Método de Serfling con los datos del Inegi, de 2000 a 2018, así como las actas de defunción, para conocer la mortalidad de 2019. Esto permitió saber que el incremento de fallecimientos, obtenido de juzgados civiles, empezó el 13 de abril; pero al considerar sólo a residentes de la CDMX, el aumento inició el 19 de ese mes.

En un año sin epidemia, entre el 13 de abril al 30 de junio, el número de defunciones totales esperadas era de 15 mil 665. Sin embargo, se registraron 23 mil 366 defunciones por arriba, lo que representa 143 por ciento de exceso de mortandad.

"Si consideramos sólo a la población residente en la CDMX, el

número de defunciones esperadas para el periodo del 19 de abril al 30 de junio era de 11,088, pero se registraron 17,826 adicionales, para un exceso de mortalidad del 161", dice el estudio.

Además, la Agencia Digital de Innovación Pública, reportó que, de marzo a agosto, hubo 20 mil 535 actas de defunción asociadas a COVID-19; 15 mil 106 son capitalinos. Las autoridades han confirmado 10 mil 532 muertes, casi 10 mil menos a lo que señalan las actas de defunción.

# 73.4

• POR CIENTO DE ACTAS, DE CAPITALINOS.

# 18

• VARIANTES EN EL LLENADO, HALLADAS.

## CORONA VIRUS AMENAZA MUNDIAL

JUEVES / 17 / 09 / 2020 / HERALDODEMEXICO.COM.MX / CDMX / 13



### DIFERENCIAL

1

• Del 1 de enero al 31 de agosto hubo 82,066 actas de defunción.

2

• De ese total, 64 mil 688 fueron de residentes de la ciudad.

3

• En el estudio se aclara que las actas no usan un estándar internacional.

# SECRETARÍA DE MOVILIDAD





H  
Página:

25

Sección:

meA

Fecha:

17 SEP 2020

## Va renovación de unidades muy viejas <sup>25/ve</sup>

HILDA ESCALONA/La Prensa

Con el objetivo de mejorar el transporte público, la Secretaría de Movilidad de la Ciudad de México dio a conocer los lineamientos de operación del Primer Programa de Sustitución de Vehículos que Cuentan con 10 o Más Años de Antigüedad y que Prestan el Servicio de Transporte de Pasajeros Público Colectivo Concesionado Clasificado como Ruta.

La dependencia busca apoyar económicamente a las personas concesionarias para que adquieran vehículos nuevos que presten un mejor servicio a la ciudadanía. Para lo anterior, el Financiamiento del Transporte Público (FIFINTRA), por medio de su Comité Técnico, aportará 43.9 millones de pesos en tanto que la Semovi será responsable de la gestión operativa. Se prevé la entrega de un apoyo económico 26 por ciento mayor al entregado en 2019 por cada unidad chatarrizada y sustituida.



## Delinean diseño de Metrobús en Circuito

AMALLELY MORALES

Ciclovías, pasos seguros y medidas de restauración ambiental serán algunas de las características de la nueva Línea 8 del Metrobús, que pasará por todo el Circuito Interior.

“Esperamos concluir el proyecto ejecutivo en 2020 para poder comenzar la construcción en la primera mitad del 2021”, asegura el organismo sobre la ruta periférica en su página web, en un trabajo conjunto con la Secretaría de Obras y Servicios (Sobse).

En el sitio, el Sistema Metrobús detalla que ya or-

ganiza mesas de trabajo para resolver las dudas de vecinos, con acercamiento a las comisiones ciudadanas.

La extensión será de 41.6 kilómetros por sentido, con 144 parabuses y 3 terminales, que se estima beneficien a 170 colonias de 10 alcaldías.

En el diseño conceptual y arquitectónico, el Sistema Metrobús plantea estaciones tipo parabuses, como las de la Línea 7 en Avenida Paseo de la Reforma, además de un rediseño de la calle para incluir ciclovías.

El Metrobús 8 pasará por toda la avenida de acceso controlado y, a la altura de la Universidad La Salle, entroncará hacia el Sur por Patriotismo y Revolución hasta San Ángel, donde tendrá una terminal, casi en paralelo con la Línea 1.

Las otras dos terminales estarán en Chapultepec y en Balbuena.

El Gobierno de la CD-MX anunció en junio la Línea 8 del Metrobús, que requiere de 2 mil 160 millones de pesos de inversión.



107 SEP 2020

Página:

1

Sección:

CD

Fecha:

### En marcha

La Línea 8 podría beneficiar a un millón 154 mil personas.

- Se estima que se realizarán 258 mil viajes diarios en la ruta circular.
- Tendrá conexión con 28 estaciones de Metrobús, 34 estaciones de Metro, 15 parabuses de Trolebús y 62 cicloestaciones de Ecobici.
- Contará con diseño accesible para personas con discapacidad.



# Exhorta el Metrobús a denunciar el acoso

AMALLELY MORALES

El Metrobús cuenta con un protocolo para atender a víctimas de acoso, las cuales reciben apoyo tras alertar sobre el incidente, aseguró Roberto Capuano, director del organismo.

El protocolo incluye acompañamiento en la denuncia ante la Fiscalía Espe-

cializada de Delitos Sexuales (FEDS), añadió el funcionario en referencia a un incidente.

“Una usuaria subió a Facebook un video donde un hombre se hace tocamientos junta a ella en un autobús del Metrobús. Ese hombre merece enfrentar las consecuencias de sus acciones”, escribió Capuano en Twitter.

“Hacemos contacto pre-

vio con la FEDS para que la denuncia suceda de manera ágil. En paralelo, recopilamos la evidencia con la que contamos (videos de estaciones y unidades, bitácoras policiales) la cual entregamos a la Fiscalía para facilitar la investigación”.

El 8 de septiembre, una usuaria grabó a un hombre que la acosó en una unidad de la Línea 2 del Metrobús.

“¿Me pueden ayudar? El caballero se estaba masturbando al lado de mí”, señala la mujer en el video.

El funcionario indicó que se estableció contacto con la víctima, se recopiló toda la información y que se prestará acompañamiento en la denuncia.

“Si eres víctima de acoso o abuso sexual en Metrobús, busca al policía de la estación o supervisor del organismo para que te pueda apoyar”, pidió Capuano.

Una encuesta de ONU Mujeres y el Colmex señala que 9 de cada 10 mujeres han sufrido violencia sexual en sus desplazamientos, y que la violación en el transporte es el segundo delito en la Ciudad



## Tuvo ciclovía Insurgentes cero inversión

ISRAEL ORTEGA

A diferencia de la mayoría de las ciclovías que han sido implementadas en la Ciudad de México, el carril provisional para bicicletas de Avenida Insurgentes, que fue implementado para disminuir la saturación en el transporte público, fue equipada con materiales reciclados.

Ante la petición de que permanezca el ciclocarril de 12 km tras la emergencia sanitaria, que motivó su instalación, la Secretaría de Mo-

vilidad (Semovi) informó al Congreso capitalino que se requieren recursos adicionales para poder conservarla, pero precisó que, de momento, no se ha hecho ningún gasto adicional.

“Actualmente, la ciclovía emergente se implementó sin recursos adicionales. Es decir, con pintura y material reciclado de Metrobús y con material disponible de la Secretaría de Obras y Servicios”, destaca el oficio enviado por Semovi al Congreso.

Una de las condiciones

que está exigiendo la dependencia es que los diputados asignen recursos adicionales, como ya lo solicitaron ciclistas al Congreso en agosto.

“La ciclovía requiere de un programa de inversión y mantenimiento que permita garantizar la seguridad de las personas usuarias a largo plazo”, abundó la Secretaría.

Estos recursos serían implementados para hacerla cumplir con lo establecido en la Guía de Infraestructura Ciclista para la Ciudad de México, agrega la Semovi.



José L. Ramírez

■ La ciclovía emergente de Avenida Insurgentes va de La Raza a Villa Olímpica y conecta con otra sobre el Eje 4 Sur.



# La FAT suspende nueve bloqueos

## Transportistas pactan dialogar con gobierno bono de combustible y prórroga de concesiones

**HÉCTOR CRUZ**

—metropoli@eluniversal.com.mx

Con el ofrecimiento de la Secretaría de Movilidad (Semovi) capitalina de entregarles dos meses más el bono de combustible y el compromiso de que iniciará el estudio sobre la prórroga de concesiones, la Fuerza Amplia de Transportistas (FAT) suspendió la movilización programada para hoy.

Nicolás Vázquez Figueroa, vocero de la organización, dijo que "es una pauta, para darle una oportunidad al gobierno del diálogo", por lo que no descarta la posibilidad de movilizaciones en los próximos días.

Acordaron con las auto-

ridades reunirse el viernes, aunque esperan que puedan incorporarse otros funcionarios de la Secretaría de Gobierno.

"El diálogo es una herramienta muy importante para poder llegar a acuerdos. Pero debe ser donde realmente seamos escuchados y nuestras demandas tomadas en cuenta, porque no somos ajenos a la problemática de la ciudad", sostuvo el transportista.

El vocero comentó que el martes anunciaron nueve movilizaciones para este jueves, con lo que semiparalizarían a la capital, "para salvar la crisis económica en la que vivimos".

Vázquez Figueroa desta-

có que solicitaron al gobierno la condonación del pago por el uso y aprovechamiento de los Centros de Transferencia Modal (Cetrans), la revista vehicular 2020, y el pago de bases y recorridos, que no son otra cosa que los cajones de estacionamiento, que implica una doble tributación.

Exigen la condonación del pago por la cesión de derechos y la prórroga de la concesión, misma que solicitan les sea otorgada en los términos establecidos en el artículo 16 de la Constitución local.

Lamentó que solamente con este tipo de movilizaciones el Gobierno local acepta dialogar ●



Página:

20

Sección:

COM

Fecha:

17 SEP 2020

AVANZA ACUERDO

## Los microbuseros cancelaron bloqueo de hoy

Los microbuseros de la Fuerza Amplia de Transportistas (FAT) anunciaron ayer que suspendían la movilización programada para hoy en nueve puntos.

El vocero del FAT dijo que el próximo viernes terminarán las negociaciones con la Secretaría de Movilidad y otras instancias del gobierno, pero que ya lograron dos meses más del bono de transporte.

— De la Redacción

# **COMISI3N DE RECONSTRUCCI3N**





CR

Página:

3

Sección:

CD

Fecha:

17 SEP 2020

# NUEVAS VIVIENDAS

Un total de nueve viviendas unifamiliares para damnificados por el sismo de 2017 fueron entregadas ayer en Tláhuac y Xochimilco por la Comisión para la Reconstrucción, que informó que suman 6 mil familias beneficiadas. 3/020





Foto: Quetzalli González

La casa de Lucio Manzanares tiene tres habitaciones, sala-comedor y un baño; se le pidió no construir un segundo piso, pues "no aguanta".

DAÑADOS POR 19-S

# A final de año entregarán 7,223 casas reconstruidas

POR GEORGINA OLSON <sup>zicow</sup>  
georgina.olson@gtmm.com.mx

La Comisión de Reconstrucción ha entregado hasta el momento dos mil 281 casas, expresó el comisionado César Cravioto, una de ellas fue en la colonia Santa María Nativitas, en Xochimilco donde vive Lucio Manzanares, de 68 años.

Don Lucio agradeció la entrega de su casa, que ha

pertenecido a su familia desde hace 82 años y es su hogar desde que nació.

El comisionado comentó que dentro de tres meses y medio, en diciembre, la meta es llegar a entregar siete mil 223 casas que se dañaron durante el sismo del 19 de septiembre del 2017.

Ayer, Cravioto entregó cinco casas reconstruidas en Xochimilco y cuatro viviendas en Tláhuac.

**SECRETARÍA DE GESTIÓN INTEGRAL DE RIESGOS Y  
PROTECCIÓN CIVIL**



### Lluvia histórica

Con inundaciones en vialidades y daños en inmuebles, se activó por primera vez la Alerta Púrpura por lluvias. **PÁGINA 2**

Provoca tormenta muerte de dos personas

# Debuta Alerta Púrpura con lluvias patrióticas

Atienden reportes de daños en casas e inundaciones en diferentes puntos

VÍCTOR JUÁREZ

Por primera vez y por dos días consecutivos en el uso del alertamiento hidrometeorológico, la Ciudad de México emitió una Alerta Púrpura por lluvias, las cuales causaron daños a viviendas en Iztapalapa y Benito Juárez entre la noche del martes y la tarde de ayer.

Las lluvias del 15 de septiembre dejaron afectaciones en 250 viviendas tan sólo de los Ocho Barrios de Iztapalapa,

informo la Secretaría de Gestión Integral de Riesgos y Protección Civil (SGIRPC), que aseguró no haber emitido dicha alerta (que sucede a la Roja) en lo que va de esta Administración.

Aunque fue la única demarcación con ese nivel de riesgo, otras alcaldías como Magdalena Contreras, Iztacalco y Benito Juárez tuvieron sus propias afectaciones en Alerta Roja con inundaciones.

En el caso de la Benito Juárez y Magdalena Contreras, la muerte de una persona por la caída de un árbol y de una adulta mayor en su domicilio.

“En Los Cipreses (se dañaron) alrededor de 60 ca-

sas y en la Unidad Mirasoles alrededor de 140 hogares. Se tienen hasta el momento detectados 16 predios afectados en la colonia Minerva, en Iztapalapa, y la U.H. Mujeres Ilustres, en Iztacalco”, informó la dependencia.

En Magdalena Contreras, en las calles Alhelí y Jacarandas se afectaron siete viviendas y, en una de éstas, se encontró a una mujer adulta mayor sin vida.

La Secretaría indicó que la lluvia inició hacia las 18:37 horas y terminó a las 22:00

horas del martes, con el nivel más alto en la estación pluvial Aculco, en Iztapalapa.

Se recibieron 58 reportes de encharcamientos, las Alcaldías más afectadas fueron Iztapalapa con 28 e Iztacalco con 21.

En tanto, ayer se activó la Alerta Púrpura con inundaciones en las colonias Jardines del Pedregal, en Álvaro Obregón; ex Ejido de Santa Úrsula Coapa, Barrio Oxtopulco, Pueblo de los Reyes, Girasoles y Pedregal de Santo y Bosques de Tetlameya,



Página: \_\_\_\_\_

Sección: \_\_\_\_\_

Fecha: \_\_\_\_\_

en Coyoacán; así como en la Narvarte, en la Benito Juárez.

“A consecuencia de la fuerte lluvia en la Alcaldía Benito Juárez, se registró el brote de aguas negras en el estacionamiento del Hospital General Xoco, afectando diversas las áreas: Urgencias, terapia intensiva, tomografía y quirófano del nosocomio, resultaron afectadas con tirante de 5 cm”, informó ayer Protección Civil.

Por este incidente y otros como caída de árboles y falta de electricidad, la Secretaría de Seguridad Ciudadana activo el Operativo Tormenta.

Usuarios de redes sociales reportaron inundaciones en la Colonia Portales con niveles de hasta un metro de altura.

**NARVARTE**



Tomada de Twitter: @solenrique

■ En redes sociales se reportaron estacionamientos anegados.

**PORTALES**



■ Vecinos batallaron para sacar el agua de su vivienda.

**Rebasados**

Las estaciones de medición reportaron niveles que no se habían alcanzado.

El registro de agua de lluvia entre las 6:00 horas del 15 a las 6:00 horas del 16 de septiembre sirvió de referencia para las alertas.



Staff

ESTACION	CANTIDAD*	ALCALDÍA	ALERTA
<b>Aculco</b>	<b>124.71</b>	<b>Iztacalco</b>	
<b>Prepa 2</b>	<b>109.58</b>	<b>Iztacalco</b>	
Culhuacán	78.56	Coyoacán	
Río Magdalena	72.64	M. Contreras	
Mexicaltzingo	62.60	Iztacalco	
Huaytla	59.94	M. Contreras	
Zapata	51.66	B. Juárez	
Derechos Humanos	49.22	M. Contreras	
San Bernabé	48.25	M. Contreras	
P. Cerro de la Estrella	47.50	Iztacalco	

\*En mm/24 hrs.

Fuente: @SGIRPC\_CDMXCivil



17 SEP 2020

Página: \_\_\_\_\_

Sección: \_\_\_\_\_

Fecha: \_\_\_\_\_



**DEL VALLE**

**INSUFICIENTE.** Ayer las coladeras en Benito Juárez no se dieron abasto con la lluvia.



Edgar Medel

Los peatones padecieron la lluvia también al caminar en las banquetas.



Héctor García

**ÁRBOL VS. AGUACERO**

Las lluvias registradas ayer en la Capital provocaron la caída de un árbol seco sobre Eje Central Lázaro Cárdenas, a la altura de San Borja, en Benito Juárez bloqueando el paso. Staff



Un tractocamión levantó las cosas que se echaron a perder.

## Pierden su patrimonio en 20 minutos por las lluvias

“Se nos vino el agua encima”, dicen vecinos de Iztapalapa afectados por las inundaciones

**KEVIN RUIZ  
Y HÉCTOR CRUZ**

—metropoll@eluniversal.com.mx

CARLOS MEJÍA - EL UNIVERSAL

“En 20 minutos perdimos todo”, dijo la señora María Alejandra, vecina de Iztapalapa afectada por las inundaciones de las lluvias del 15 de septiembre. Sacaba los muebles mojados de su casa, echados a perder, pues el agua los cubrió hasta la mitad.

Su familia trabajaba en secar y retirar el lodo de las paredes y piso. Colchones, camas y aparatos eléctricos eran levantados por un tractocamión de la alcaldía.

“En cosa de 20 minutos se nos fue todo, no nos dio tiempo de poner compuertas, se nos vino el agua encima. Se mojó la cocina, baño, comedor, sala, recámaras completas. Entró como un metro 50 [de agua]”, contó la señora.

La noche del 15 de septiembre, a unas horas de celebrar el Grito, la lluvia golpeó a la Ciudad de México, e Iztapalapa fue la alcaldía más perjudicada.

En un recorrido realizado por EL UNIVERSAL, los vecinos comentaron que las aguas negras salían hasta de las coladeras y letrinas, y no les dio tiempo de mover sus muebles.

En las colonias como Desarrollo Urbano Quetzalcóatl, 10 de Mayo, las familias vieron cómo perdían su patrimonio “como cada año”, aseguran, y todo lo atribuyen al mal drenaje.

La alcaldía ayer seguía con la limpieza e iniciaría el censo de afectados y una sanitización para evitar contagios de Covid-19. ●



FOTOS: ARMANDO MARTÍNEZ, EL UNIVERSAL



## LLUVIAS AZOTAN POR SEGUNDO DÍA AL HILO LA CIUDAD

La caída de árboles e inundaciones en colonias de la alcaldía Benito Juárez, así como el Hospital Xoco, fue el saldo de las fuertes lluvias que por segundo día azotaron la Ciudad de México. Autoridades advirtieron que las demarcaciones Benito Juárez, Coyoacán y Álvaro Obregón tenían alerta púrpura, pues se esperan lluvias de 100 mm.





Página:

Sección:

COM

Fecha:



Foto: Mauricio Hernández

### PEGA A CDMX TROMBA HISTÓRICA

Con más de 100 milímetros de lluvia acumulada, Benito Juárez (foto) y Coyoacán anoche fueron las alcaldías más afectadas. El agua anegó avenidas, el Hospital de Xoco, la estación Zapata del Metro y varias colonias.

# Segundo día de alto riesgo por lluvias

## SE ACTIVÓ LA ALERTA PÚRPURA PARA TRES ALCALDÍAS

En Benito Juárez hubo inundaciones en la Narvarte y Portales; brotaron aguas negras en el hospital Xoco

POR JONÁS LÓPEZ *21/09*  
jonas.lopez@gtmm.com.mx

Por segundo día consecutivo, la lluvia tuvo una intensidad histórica para una zona de la Ciudad de México, al sobrepasar los 100 milímetros de lluvia acumulada.

En la alcaldía Benito Juárez, el Sistema de Aguas de la Ciudad de México (Sacmex) reportó 107.70 milímetros en la colonia Del Valle, cuando sus registros más altos normalmente rondan los 80 milímetros, en tanto, la estación pluviométrica OH Zapata UNAM alcanzó 106.50 milímetros.

La Secretaría de Gestión Integral de Riesgos y Protección Civil (SGIRPC) activó la alerta púrpura en dicha alcaldía, en Álvaro Obregón, y Coyoacán.

El martes pasado dis-

paró la misma alarma para Iztapalapa.

En Magdalena Contreras y Tlalpan se emitió la alerta roja.

La alcaldía con más afectaciones fue Benito Juárez; el Sacmex reportó 32 encharcamientos en colonias como Narvarte y Portales.

En la estación Zapata de la Línea 12 del Metro se formaron corrientes de agua dentro de la zona de escaleras.

Cerca de las 20:00 horas, se reportó un brote de aguas negras en el estacionamiento del Hospital de Xoco que

alcanzó a una altura de cinco centímetros a áreas como urgencias, terapia intensiva, tomografía y quirófano.

En Coyoacán hubo 12 encharcamientos y vecinos de colonias como Parque Sar Andrés reportaron en redes sociales que el agua ingresó



14 SEP 2020

a sus domicilios a una altura de hasta un metro.

En Álvaro Obregón también se presentó una lluvia torrencial, pues la estación pluviométrica de Universidad alcanzó 98.81 milímetros.

Para las 20:00 horas, la SGIRPC había reportado encharcamientos de hasta 35 centímetros de profundidad en vialidades como Viaducto, Xola, Periférico, Revolución, Calzada de Tlalpan, Miramontes, Insurgentes, Miguel Ángel de Quevedo, Eje 10 Sur, Progreso, Luis Murillo,

La Quema, Genaro Estrada y Benito Juárez, entre otras.

El bajo puente de Periférico a la altura de Santa Teresa presentó una inundación de unos 35 centímetros.

En Xochimilco, el Río San Buenaventura se desbordó. A través de redes sociales los vecinos señalaron que el agua ingresó a sus viviendas.

En Iztapalapa, colonias como Desarrollo Urbano Quetzalcóatl y Barrio San Miguel revivieron las inundaciones del martes, que afectaron a unas mil viviendas.

### ESTACIÓN DE L5 DEL METROBÚS

Unas lonas colocadas en la estación Ermita de la ampliación de la Línea 5 del Metrobús se vencieron por la lluvia que cayó en la zona.

El organismo informó que éstas se colocaron el martes para evitar que el agua afectara los sistemas electrónicos de la estación, que se ubica en un bajo puente y padece de escurrimientos desde el puente vehicular.

Sin embargo, las lonas colapsaron.



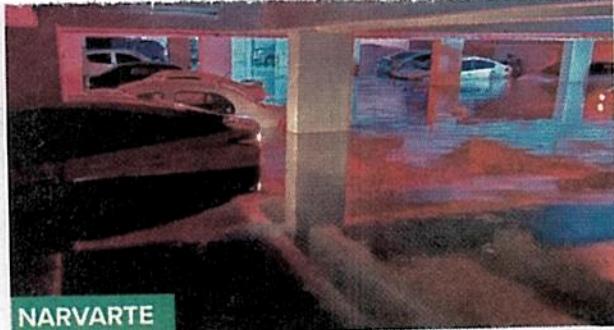

NARVARTE

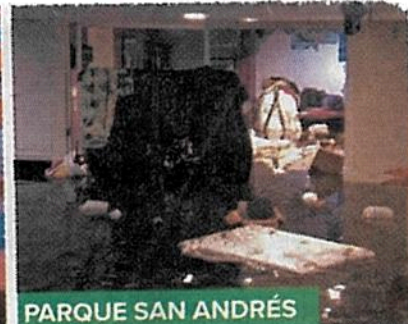

PARQUE SAN ANDRÉS

Fotos: Twitter @ApoyoVial, @babishdelrio y Especial

Usuarios de Twitter informaron de las inundaciones y pidieron apoyo a las autoridades capitalinas.

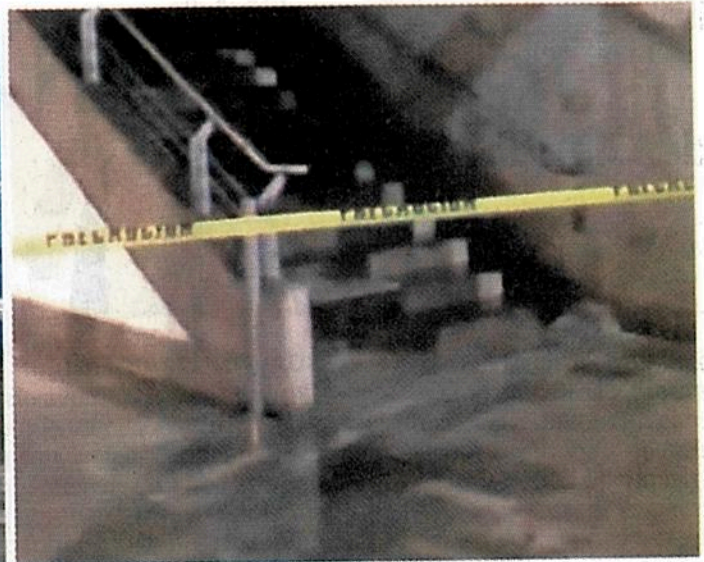

Fotos: Twitter @Huato0 y @JerrxG13

**ESTACIÓN DEL METROBÚS NO AGUANTÓ LA LLUVIA... TAMPOCO LA DEL METRO.** En la estación Ermita de la recién inaugurada ampliación de la Línea 5 del Metrobús las lonas que pusieron para evitar filtraciones del puente vehicular colapsaron y provocaron encharcamientos; en la estación Zapata de la Línea 12 del Metro el agua provocó un río en las escaleras y esa zona se inundó.



# Dejan torrenciales lluvias 2 muertos y tres lesionados

JOSEFINA QUINTERO MORALES Y  
ELBA MÓNICA BRAVO

2a / raf

Dos muertos, tres lesionados y centenares de viviendas anegadas es parte del recuento de daños que anoche las autoridades aún cuantificaban, tras la tormenta que azotó a la capital la tarde y la noche del 15 de septiembre y la tarde de ayer. En las alcaldías Iztapalapa y Magdalena Contreras se declaró alerta púrpura, donde incluso intervino personal del Ejército Mexicano.

Apenas las familias recuperaban mobiliario, aparatos electrónicos y limpiaban sus hogares, cuando una nueva tormenta cayó por la noche, pese a que el agua sólo fue a nivel de calle, el drenaje se saturó debido a que la precipitación se prolongó más de dos horas.

La lluvia de ayer también afectó distintas áreas del Hospital Xoco, como urgencias, quirófanos, terapia intensiva y tomografía, que se inundaron por el brote de aguas negras en el estacionamiento.

También hubo filtraciones de agua en la estación Zapata de la línea 3 del Metro, de acuerdo con reportes de Protección Civil.

Mientras, el Metrobús informó que se suspendió el servicio de la línea 1, en el tramo de Corregidora a El Caminero, y el cierre de la estación Euzkaro, además de que la policía capitalina reportó automóviles varados en el bajopuente de Viaducto y Tlalpan, así como inundaciones en División del Norte, Pacífico, Insurgentes Sur, Ermita Iztapalapa, Municipio Libre y Eje 6, entre otras.

Las fuertes lluvias comenzaron la

noche del martes afectando principalmente a Iztapalapa y Magdalena Contreras, donde se formaron encharcamientos de entre 50 centímetros y un metro y medio de altura. En la segunda alcaldía, la acumulación de desechos provocó que el nivel del río Jacarandas aumentara e inundara las viviendas localizadas en las colonias Ampliación San Bernabé y El Toro.

En una de las viviendas habitaba una mujer que no logró salir y murió ahogada. La alcaldía informó que la víctima no tenía familiares en la ciudad, por lo cual se realiza una investigación.

En Benito Juárez, un hombre de 41 años murió aplastado por un árbol de 25 metros de alto y alrededor de un metro de diámetro que cayó encima de un puesto semifijo de comida donde trabajaba. El accidente ocurrió en la calle Matías Romero, esquina Pitágoras, en la colonia Del Valle, donde también resultaron lesionadas tres personas.

Mientras, en Iztapalapa las autoridades estimaron que el número de viviendas afectadas podría llegar a mil, localizadas en 35 colonias, principalmente en el barrio de Santa Bárbara, así como en Desarrollo Urbano Quetzalcóatl, Unidad Habitacional Vicente Guerrero, Paseos de Churubusco, Consejo Agrarista Mexicano, Leyes de Reforma, Año de Juárez, Cerro de la Estrella y Jardines de Churubusco.

En Magdalena Contreras, la más afectadas fueron Santa Teresa, Ampliación Lomas de San Bernabé, Puente Sierra, El Tanque y El Toro. Los trabajos de limpieza y desazolve fueron realizados por efectivos del Ejército Mexicano, y

por personal de Protección Civil, la Dirección de Servicios Urbanos de las alcaldías y el Gobierno de la Ciudad de México.

En menos de 24 horas, una fuerte lluvia volvió a caer sobre buena parte de la ciudad, incluso acompañada de granizo, que ocasionó al menos 24 encharcamientos y asentamientos viales, caída de tres árboles e inundaciones en colonias de Venustiano Carranza, Miguel Hidalgo, Benito Juárez, Iztapalapa, Tlalpan y Coyoacán.

Al cierre de la edición, el gobierno capitalino mantenía alerta roja en Magdalena Contreras y Tlalpan.

► Cientos de viviendas y calles anegadas provocaron las copiosas lluvias de los días recientes en la Ciudad de México. En esta imagen, una calle de la colonia Portales, alcaldía Benito Juárez. Foto Víctor Camacho

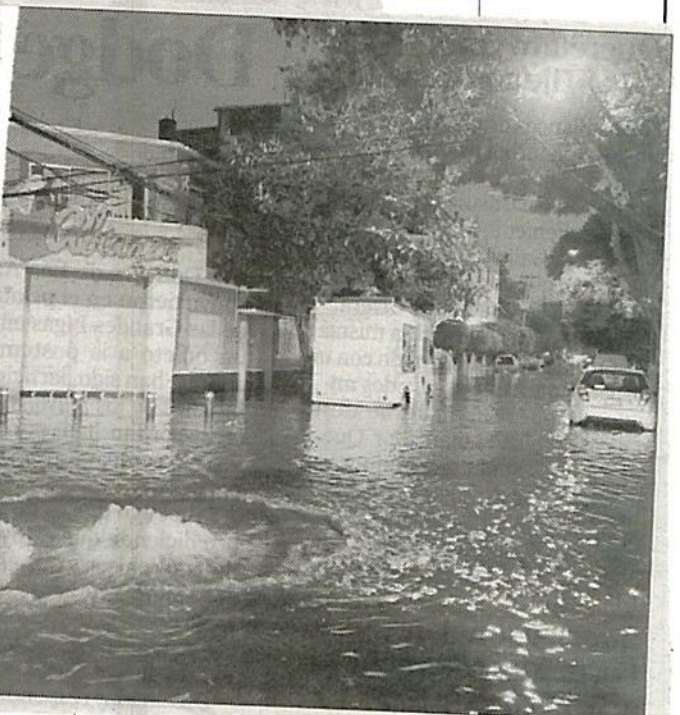



## Inundaciones y caos por tormentas en CDMX; 2 muertos



▲ Doce vehículos quedaron bajo el agua en el estacionamiento del edificio de Ajusco 47, colonia Portales. La intensa lluvia de ayer afectó colonias y arterias de Venustiano Carranza, Miguel Hidalgo, Benito Juárez, Iztapalapa, Tlalpan y Coyoacán. En el hospital de Xoco el área

de urgencias resultó anegada. En el bajo puente de Tlalpan y Viaducto autos quedaron varados. El 15 de septiembre se reportó la muerte de dos personas y severas inundaciones en Iztapalapa y Magdalena Contreras. Foto Víctor Camacho. J. QUINTERO Y E. BRAVO / P 29

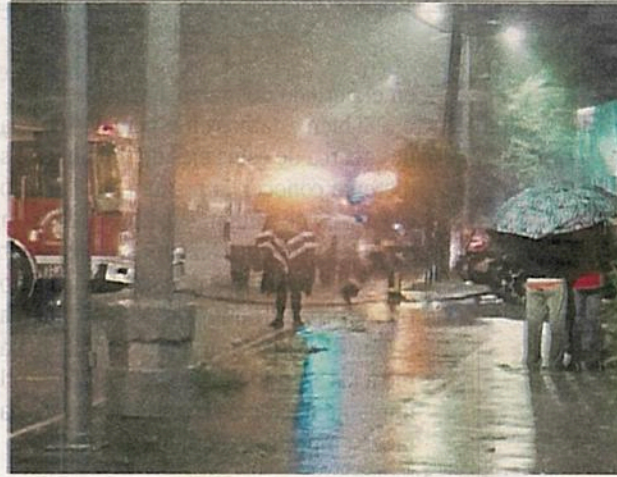

El máximo nivel de alerta -la fase púrpura- se activó en la alcaldía/CORTESIA SGIRPC

## Inundaciones dañan 450 casas de Iztapalapa

HILDA ESCALONA/La Prensa

29/09/20

Las fuertes lluvias que se registraron la tarde y noche del 15 de septiembre dejaron como consecuencia la muerte de un hombre de 41 años en la alcaldía Benito Juárez, el fallecimiento de una mujer adulta mayor en la alcaldía Magdalena Contreras y afectaciones en viviendas de Iztapalapa.

La Secretaría de Gestión Integral de Riesgos y Protección Civil activó la alerta púrpura en Iztapalapa, alerta roja en Magdalena Contreras, Iztacalco y Benito Juárez y la alerta naranja en Álvaro Obregón y Miguel Hidalgo.

En zona de los Ocho Barrios en Iztapalapa quedaron afectadas alrededor de 250 viviendas, en Los Cipreses alrededor de 60 casas y en la Unidad Mirasoles alrededor de 140 hogares. Se tienen hasta el momento detectados 16 predios afectados en la colonia Minerva, en Iztapalapa, y la U.H. Mujeres Ilustres, en Iztacalco.

Esas viviendas en Iztapalapa fueron visitadas por las titulares de la SGIRPC, Myriam Urzúa Venegas, y la Secretaría de Inclusión y Bienestar Social (SIBISO), Almudena Ocejo.



Página:

2

Sección:

Fecha:

7 SEP 2020



FOTO: ESPECIAL

### Activan alerta púrpura por fuertes lluvias en la CDMX

Debido a las lluvias torrenciales en la ciudad, diversas alcaldías están en alerta. Benito Juárez fue de las más afectadas por las inundaciones.

[eleconomista.mx](http://eleconomista.mx)

# **SISTEMA DE AGUAS**





## Rompe récord lluvia que azotó a Iztapalapa; 2 muertos

**Registran** caída de 124 litros por metro cuadrado el 15 de septiembre, algo muy raro en zonas urbanas; el máximo reporte era de 90.

Supera los 120 litros por m<sup>2</sup>; el máximo indicador es de 90

# Diluvio que azotó Iztapalapa rompe todos los marcadores

**LLUEVE COMO SI FUERA UN BOSQUE,** un fenómeno inusual en zonas urbanas, dice el Sistema de Aguas; ya suman mil viviendas afectadas en al menos 35 colonias

• Por Karla Mora

karla.mora@razon.com.mx

13/c

Las lluvias registradas el 15 de septiembre en la Ciudad de México provocaron graves afectaciones en colonias centrales de la alcaldía Iztapalapa; la lluvia llegó a los 124.1 milímetros de agua, es decir, 124.1 litros por metro cuadrado, una marca que nunca había registrado en áreas urbanas de la demarcación, que cuenta con un amplio historial de inundaciones dado que está asentada en terreno de origen lacustre.

La alcaldía, que paradójicamente sufre de escasez de agua potable, había registrado anegaciones históricas con 84 milímetros de lluvia y 80 litros por cada metro cuadrado, pero los registros de la noche del 15 de septiembre quebraron los parámetros de lo posible.

### o el dato

Ubicada al oriente de la CDMX, Iztapalapa ocupa una de las zonas más bajas del Valle de México, por lo que de forma natural ya presenta problemas de encharcamiento e inundación severas.

De acuerdo con el Sistema de Aguas de la CDMX (Sacmex), las precipitaciones fueron atípicas e históricas en el sentido de que este tipo de lluvias sólo se presentan en zonas boscosas, es muy raro que

ocurran en áreas urbanas como las afectadas el Día de la Independencia.

Un mapa del organismo señala que la altura alcanzada por la lluvia en Iztapalapa fue de 124.7, aun cuando en sus escalas de medición el máximo es de 90. Asimismo, de acuerdo con el Informe Final de Lluvias de Estaciones Pluviométricas, la estación Aculco, ubicada en dicha alcaldía, alcanzó los niveles más altos; la duración de la tormenta en la demarcación fue mayor a tres horas.

“La lluvia inició a las 18:37 y terminó a las 22:00 horas, la cual arrojó los mayores registros en la estación Aculco, Iztapalapa, con 123.7 milímetros; Huayatlá, en Magdalena Contreras, con 54.86, y Cerro de la Estrella, con 45.97 milímetros. Se recibieron 58 reportes de encharcamientos, las alcaldías más afectadas fueron Iztapalapa, con 28, e Iztacalco, con 21”, informó la Secretaría de Riesgos y Protección Civil.

Las precipitaciones provocaron graves afectaciones, razón por la que incluso fue cancelado el festejo virtual programado para el Grito de Independencia de Iztapalapa. Hacia las 23:00 horas ya había en calle 50 brigadas en zonas de inundación.

De acuerdo con la última actualización, ayer, cerca de mil viviendas de 35 colonias resultaron con daños importantes, donde las autoridades de Iztapalapa repartieron kits con cuatro litros de cloro, cuatro litros

de limpiador con aroma, dos jergas, una escoba y un jalador, y dos kilos de jabón, para ayudar a las tareas de limpieza.

La alcaldesa de Iztapalapa, Clara Brugada, señaló en sus redes sociales que a las tres de la mañana de este martes concluyeron los recorridos por las áreas inundadas. Las acciones continuaron ayer con personal de la Secretaría de Obras y Servicios y el Sistema de Aguas de la Ciudad de México, en la atención de las colonias también participaron elementos del Heroico Cuerpo de Bomberos.

Las colonias referidas no se encuentran en zonas boscosas o montañosas, sino sobre terrenos planos y bajos. Por ello, lo ocurrido el 15 de septiembre es considerado por el Sacmex como un hecho inusual e histórico.

También se reportaron afectaciones menores en la Unidad Habitacional Mujeres Ilustres, en Iztacalco y en Magdalena Contreras, siete viviendas siniestradas. En esta alcaldía, una mujer de la colonia El Toro murió ahogada, al no poder salir de su casa, donde ella y su familia quedaron atrapadas por la inundación que trajo la crecida del río Jacarandas.

Cúmulos de basura y hasta un sillón bloquearon la entrada del caudal, lo que ayudó a que el río creciera en cuestión de un par de horas.

En Benito Juárez, un árbol cayó sobre un puesto semifijo, provocando la muerte de un hombre de 41 años.

La racha de lluvias fuertes en la Ciudad de México comenzó esta semana, aunque sin daños de consideración; el



17 SEP 2020

Página: 1-13

Sección: 10

Fecha: \_\_\_\_\_

pasado 12 de septiembre, el nivel del agua fue de 22.86 milímetros en la estación de San Bartolo Ameyalco, en Álvaro Obregón, el punto más alto.

Un día antes también hubo lluvia, principalmente al sur de la ciudad, con un máximo de 24 milímetros, aún muy lejos de los más de 120 en Iztapalapa. Al cierre de esta edición, el Observatorio Sísmico Meteorológico notificó la alerta amarilla por lluvias en el sur de la capital.

### ASÍ LLOVIÓ A LA CAPITAL

Nivel de agua que cayó la noche del 15 de septiembre de 2020.

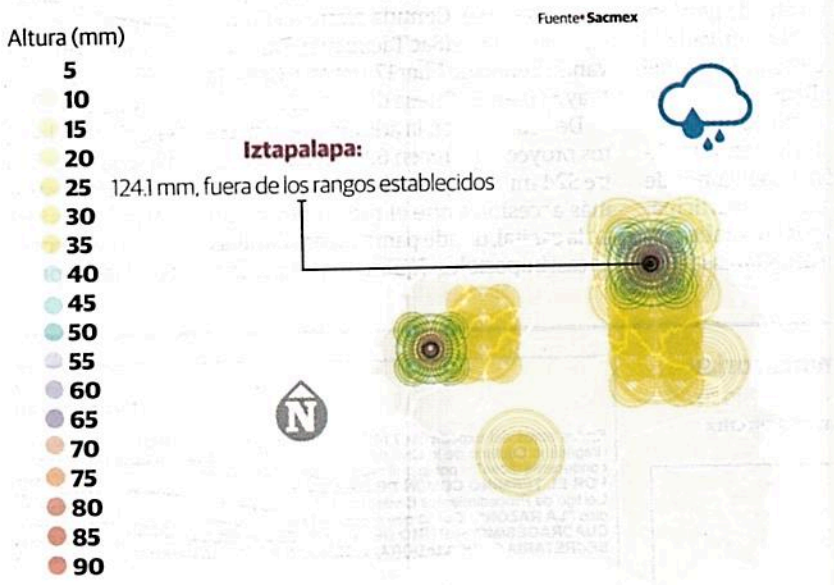

### Crecida inusual

Niveles máximos de lluvia registrados en los últimos días en CDMX.





## Agrava déficit de agua en Sistema Cutzamala

IVÁN SOSA

2/c

A un mes de concluir la temporada de lluvias, las siete presas almacenadoras de agua del Sistema Cutzamala siguen sin recuperarse a pesar de las lluvias, con un déficit de 10 por ciento, reportó la Comisión Nacional del Agua (Conagua).

“En las tres presas principales tenemos problemas al estar abajo de la media, el almacenamiento está al 67.8 por ciento, que respecto al nivel histórico de 77 por ciento es 9.9 por ciento menor”, reportó Víctor Bourguett, director del Organismo de Cuenca Aguas del Valle de México (Ocavam).

En Valle de Bravo, las lluvias se han mantenido al 87 por ciento de su promedio histórico, mientras que en el Bosque, ha estado al 75 por ciento, siendo ambas las almacenadoras más grandes del sistema.

El suministro a la CD-

MX y Toluca sigue con 15 mil 144 metros cúbicos por segundo, de los cuales 9 mil 389 son para el Sistema de Aguas de Ciudad de México (Sacmex) y los demás van a la Zona Metropolitana del Valle de México y la capital mexiquense.

Lo anterior significa que ha llovido menos del volumen tomado para abastecer a los 22 millones de habitantes de la CDMX, la zona metropolitana y Toluca, lo que compromete el abasto para 2021.

“Estamos muy por abajo de la media, nos hemos estado alejando de la curva índice, a partir del mes de junio”, indicó Bourguett ante el Comité de Presas.

A nivel nacional, el almacenamiento en las 210 grandes presas del País también se reporta un déficit, el cual puede ser cubierto al proseguir la temporada de lluvias durante un mes más, apuntó la Conagua.

**SECRETARÍA DE SALUD**



CIFRAS EN MÉXICO:

680,931 CONTAGIOS

71,978 DECESOS

VAN MÁS DE 680 MIL CASOS ACUMULADOS

# Se acerca México a 72 mil muertes

La directora de la OPS dice que si los sistemas de salud no están listos, entonces no es el momento de reabrir

680,931

Total de casos confirmados

79,622

Total de casos sospechosos

71,978

Muertes por coronavirus

34,749

Casos activos estimados

POR ABRAHAM NAVA  
abraham.nava@gimm.com.mx

Sin conferencia de prensa por segundo día consecutivo por las fiestas patrias, la Secretaría de Salud actualizó los datos de covid-19 en México más relevantes. Las defunciones llegaron a 71 mil 978, 300 más que el martes 15 de septiembre, y los casos acumulados suman ya 680 mil 931, cuatro mil 444 más que el día anterior.

De las muertes registradas, el 64 por ciento se concentra en hombres, mientras que la mediana en la edad de los decesos es de 63 años. Las cinco entidades con el mayor número de casos acumulados es la Ciudad de México (114,268), el Estado de México (75,412), Guanajuato (37,541), Nuevo León (34,760) y Veracruz (31,370). Los casos

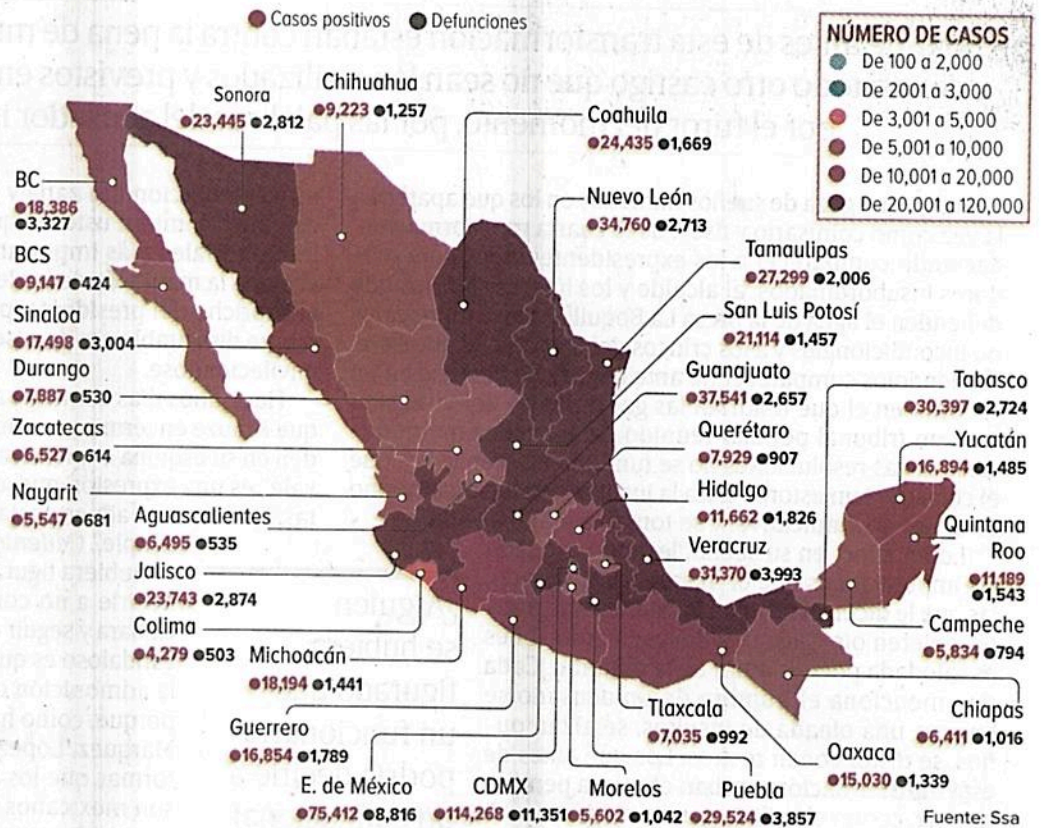

Fuente: Ssa



sumados de dichas entidades representan 41.3% de los casos registrados en el país.

Se estima que los casos activos en los últimos 14 días son de 24 mil 428 entre el 3 y el 16 de septiembre.

### OPS, NO ABRIR HASTA ESTAR LISTOS

Por su parte, la directora de la Organización Panamericana de la Salud, Carissa F. Etienne, advirtió que la región de las Américas alcanzó, la semana pasada, dos récords: más de medio millón de muertes y casi 15 millones de casos registrados en la Región.

Dijo que si bien el número

### PERÚ CASI ALCANZA A FRANCIA EN DECESOS

El país sudamericano se encamina hacia los 31 mil fallecimientos.

1. EU	196,752
2. BRASIL	134,106
3. INDIA	80,066
4. MÉXICO	71,978
5. REINO UNIDO	41,773
6. ITALIA	35,645
7. FRANCIA	31,056
8. PERÚ	30,927
9. ESPAÑA	30,243
10. IRÁN	23,632

de casos ha disminuido en algunos de los focos críticos de la Región, como Estados Unidos, en otras los casos se han multiplicado hasta por 10, como en algunas zonas

### CONTAGIOS NO PARAN EN EL MUNDO

No obstante, India se mantuvo sin cambio en el número de casos.

1. EU	6,554,335
2. INDIA	4,930,236
3. BRASIL	4,345,610
4. RUSIA	1,064,438
5. PERÚ	729,619
6. COLOMBIA	721,892
7. MÉXICO	680,931
8. SUDÁFRICA	650,749
9. ESPAÑA	593,730
10. ARGENTINA	565,446

de Colombia y Venezuela.

Alertó también que la tasa de mortalidad está aumentando en algunos lugares de México, Ecuador, Costa Rica y Bolivia. "Éste es un claro

recordatorio de que muchísimas personas en nuestra región siguen siendo vulnerables a la infección, especialmente algunas poblaciones grandes que aún no han estado expuestas", dijo Etienne.

Enfatizó que si los sistemas de salud no están listos, entonces no es el momento de reabrir. "El éxito de nuestras economías y el estado de nuestras sociedades dependen de la salud y la seguridad de nuestra gente, por lo que instó a los países a que incorporen plenamente esta premisa al tomar decisiones para reanudar la vida pública".



# Encabezan CDMX y Edomex cifras de decesos y de casos: Ssa

ANGÉLICA ENCISO Y ÁNGELES CRUZ MARTÍNEZ

Hasta ayer se confirmaron 680 mil 931 casos de covid-19 en el país, con 4 mil 444 registrados entre martes y miércoles, mientras los fallecimientos ascendieron a 71 mil 978, con 300 adicionales.

La dependencia dio a conocer en su página de Internet –ya que los días 15 y 16 no hubo conferencias de prensa– que hay 24 mil 478 casos activos, los cuales corresponden al periodo que va

del 3 al 16 de septiembre. La Ciudad de México es la entidad con el mayor número, con alrededor de 3 mil, seguida de Guanajuato y Nuevo León.

Recordó que la enfermedad se presenta más en hombres, con 52 por ciento de incidencia, y la edad promedio de los enfermos es de 44 años. Destacó que los cinco esta-

dos que han presentado el mayor número de casos acumulados son Ciudad de México (con 16.8 por ciento del total), estado de México, Guanajuato, Nuevo León y Veracruz, en los cuales se ha presentado 41.3 por ciento del total de enfermos.

Sobre los decesos, destaca que la capital del país también es donde se ha registrado la mayor cantidad, con 11 mil 351, seguida del estado de México, con 8 mil 816; Veracruz, 3 mil 993; Puebla, 3 mil 857, y Baja California, 3 mil 327.

En relación con los casos activos estimados, que incluyen los sospechosos, indicó que se estiman en 34 mil 749 a escala nacional, con la Ciudad de México y el estado de México a la cabeza.

El martes se confirmaron 4 mil 771 casos, con lo que el registro acumulado de personas con la enfermedad llegó a 676 mil 487. Ese día se sumaron 629 decesos, para un total de 71 mil 978. Hasta ese día se realizaron un millón 520 mil 463 pruebas de laboratorio, de las cuales 777 mil 715 tuvieron un resultado negativo para el nuevo coronavirus.

## El avance del virus

- 680 mil 931 confirmados
- 24 mil 478 activos
- 485 mil 24 recuperados
- 79 mil 622 sospechosos
- Un millón 545 mil 572 casos estudiados
- 785 mil 19 negativos
- 71 mil 978 decesos

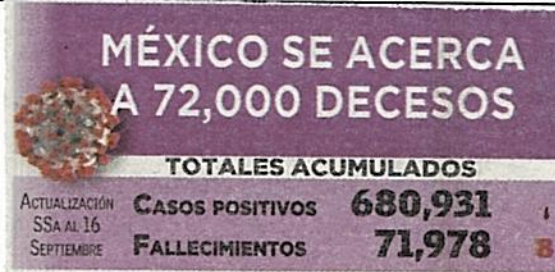

LAS CIFRAS AL 16 DE SEPTIEMBRE SON 71,978 FALLECIDOS

# México, a punto de superar los 72 mil muertos por COVID-19; ya suman 680,931, los contagios

[ Mario D. Camarillo ]

◆ México está a un paso de superar las 72 mil muertes por COVID-19, luego de la Secretaría de Salud reportó en su informe correspondiente al 16 de septiembre, que se alcanzaron los 71,978 fallecimientos por la pandemia, mientras que el número de casos confirmados alcanzó los 680,931.

De acuerdo con las autoridades de salud, se registraron 4,444 nuevos contagios confirmados del SARS-CoV-2, así como de 300 fallecimientos por este padecimiento.

En el reporte técnico diario las autoridades sanitarias indican que el número de casos acumula-

dos por esta enfermedad asciende a 680,931, mientras las muertes son 71,978 y los sospechosos son 79,622.

El documento de la SSA detalló que los cinco estados con el mayor número de casos acumulados son la Ciudad de México, Estado de México, Guanajuato, Nuevo León y Veracruz; las cuales suman en conjunto el 41.3% del total.

Asimismo, refiere que al corte de

este 16 de septiembre, se tiene registro sobre 24,428 casos activos.

En el mismo tenor destacó que las regiones como la CDMX, Guanajuato, Nuevo León, el Estado de México, Jalisco y Yucatán suman el 52.4% de los pacientes de coronavirus activos del país.

Señaló que además de las 71,978 defunciones positivas a coronavirus, también hay 2,175 muertes sospechosas que están con resultado pendiente.





## MURIÓ MÁS GENTE TRÁS EL 10 DE MAYO

El pico de decesos asociados al coronavirus en la Ciudad de México se registró el miércoles 20 de mayo, con 571 casos en total.

EL COVID-19 EN EL PRIMER SEMESTRE DEL AÑO

# Repunte de muertes, tras Día de las Madres

### EL PICO DEL 20 DE MAYO

Comportamiento de las defunciones

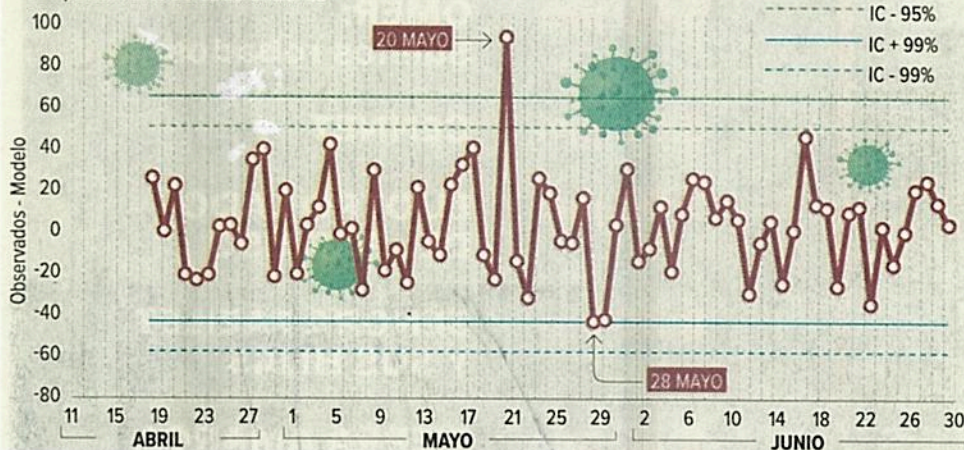

Reportan un exceso de mortalidad de 161 por ciento entre los residentes de la ciudad

POR WENDY ROA  
wendy.roa@gtmm.com.mx

A partir del 17 de mayo, la pandemia por covid-19 comenzó a registrar una reducción en el exceso de muertes, al pasar de 499 a 268 diarias, sin embargo, a diez días de la celebración del Día de las Madres, se registró un pico de decesos, llegando a 571.

Eso es parte de los hallazgos del *Análisis de la Mortalidad en la Ciudad de México Durante el Primer Semestre de 2020 en el Contexto de la Pandemia por SARS-CoV-2*, que abarca del 19 de abril al 30 de junio.

De acuerdo con la investigación, "es de notar que el punto de exceso (de muertes) del 20 de mayo corresponde a diez días después de la festividad del 10 de mayo", aunque señalan que esta observación no necesariamente constituye una prueba de causalidad.

El estudio del Instituto Nacional de Ciencias Médicas y Nutrición Salvador Zubirán y del Instituto Nacional de Enfermedades Respiratorias Ismael Cosío indica que en dicho periodo la pandemia tuvo tres momentos: crecimiento, meseta y decremento.

"La primera fase fue del 19 de abril al 2 de mayo, donde las estimaciones pasaron



### EXCESO DE MORTALIDAD

Las defunciones por grupo etario:

 Grupo de edad (años)	 Muertes en exceso	 % de exceso de mortalidad
 < 15	0	0
 16 a 29	0	0
 30 a 44	1,457	206
 45 a 59	5,080	278
 60 a 74	6,713	214
 > 75	3,808	92

Gráficos: Jesús Sánchez

de 230 defunciones diarias a 463. Una segunda fase, del 2 al 17 de mayo, fue estadísticamente plana, aunque sí pasó de 463 a 499 defunciones por día.

A partir del 17 de mayo y hasta el 30 de junio, que se hizo el corte de la información, se detectó una fase de reducción significativa y del exceso de mortalidad, que pasó de 499 a 268 defunciones diarias", indicaron los investigadores Yanink Neried Caro Vega, Christopher Edward Ormsby Jenkins y

Arturo Galindo Fraga.

Además, encontraron que se registró un exceso de mortalidad de 161 por ciento entre los residentes de la ciudad, al presentarse 28 mil 914 defunciones, cuando en un año sin pandemia mueren 11 mil 088 personas.

En tanto, el exceso de mortalidad general en la capital fue de 143 por ciento al presentarse 39 mil 031 defunciones, 23 mil 366 arriba de lo esperado: 21 por ciento de las víctimas no eran capitalinos.



# Emergencia sanitaria

## ÍNDICES DE CONTAGIO

### NÚMEROS AL DÍA

**680,931** CONTAGIOS    **24,428** CONFIRMADOS ACTIVOS    **4,444** CASOS NUEVOS    **71,978** DECESOS    **79,622** SOSPECHOSOS

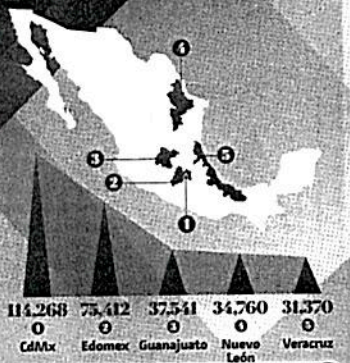

### CASOS POR ESTADO

30,397	Tabasco	11,662	Hidalgo
29,324	Puebla	11,189	Quintana Roo
27,299	Tamaulipas	9,223	Chihuahua
24,435	Coahuila	9,147	Baja California Sur
23,743	Jalisco	7,929	Querétaro
23,445	Sonora	7,887	Durango
21,114	San Luis Potosí	7,035	Tlaxcala
18,386	Baja California	6,827	Zacatecas
18,194	Michoacán	6,495	Aguascalientes
17,498	Sinaloa	6,411	Chiapas
16,894	Yucatán	5,834	Campeche
16,854	Guerrero	5,602	Morelos
15,030	Oaxaca	5,347	Nayarit
		4,279	Colima

TOTAL: 680,931

### TOP 10 MUNDIAL

1	EU	6,627,276
2	INDIA	5,020,359
3	BRASIL	4,419,083
4	RUSIA	1,075,485
5	PERÚ	738,020
6	COLOMBIA	728,590
7	MÉXICO	680,931
8	SUDÁFRICA	653,444
9	ESPAÑA	614,360
10	ARGENTINA	589,012

## SEPTIEMBRE 16 · Día 203

# 680,931

Día anterior: 676,487 (+4,444)

Nuevos reportados en un día: **300**

Casos recuperados: **485,024**

Día anterior: 307

71,978  
Día anterior: 71,678 (+300)

79,622  
Día anterior: 80,407 (-785)

### ÍNDICES GLOBALES

936,820 Muertes    29,743,406 Contagios    20,203,359 Recuperados

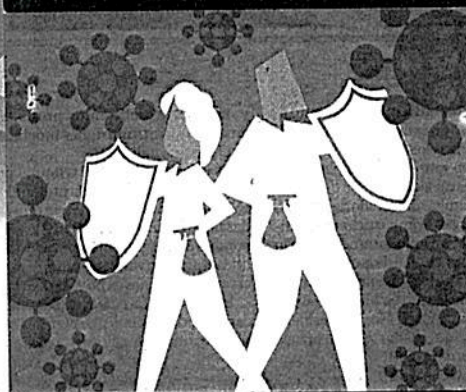

# PANDEMIA COVID-19

México registró 680,931 casos de coronavirus, así como 71,978 fallecidos; a escala global, van 29.7 millones de contagios, de los cuales 20.2 millones, es decir, 67.9 por ciento, ha superado la enfermedad.

## ÍNDICES DE DECESOS

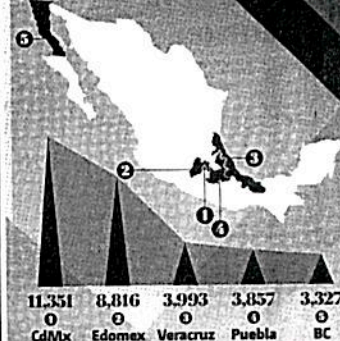

### MUERTES POR ENTIDAD

Sinaloa	3,004	Oaxaca	1,339
Jalisco	2,874	Chihuahua	1,257
Sonora	2,812	Morelos	1,042
Tabasco	2,724	Chiapas	1,016
Nuevo León	2,713	Tlaxcala	992
Guanajuato	2,657	Querétaro	907
Tamaulipas	2,006	Campeche	794
Hidalgo	1,826	Nayarit	681
Guerrero	1,789	Zacatecas	614
Coahuila	1,669	Aguascalientes	535
Quintana Roo	1,543	Durango	530
Yucatán	1,485	Colima	503
San Luis Potosí	1,457	Baja California Sur	424
Michoacán	1,441		

TOTAL: 71,978

### TOP 10 MUNDIAL

1	EU	196,691
2	BRASIL	134,106
3	INDIA	82,066
4	MÉXICO	71,978
5	REINO UNIDO	41,773
6	ITALIA	35,645
7	FRANCIA	31,056
8	PERÚ	30,927
9	ESPAÑA	30,243
10	IRÁN	23,632



### Coronavirus en México



**AL MOMENTO**  
La información de última hora sobre el virus.



**SÍNTOMAS**  
Cómo se transmite y cómo tratarlo.



**PREVENCIÓN**  
Recomendaciones para frenar la pandemia.



**PREGUNTAS Y RESPUESTAS**



**TIEMPO REAL**  
Mapa del avance de la pandemia en el mundo. [i](#)

**FASE 3** POSITIVOS: **680,931** | SOSPECHOSOS: **79,622**

FALLECIDOS: **71,978** | ACTUALIZACIÓN: 16 DE SEPT. 19:00 HRS  
• FUENTE: SECRETARÍA DE SALUD

**DESARROLLO DEL COVID-19 A LO LARGO DEL MUNDO**

**29.751** millones suman los contagios en el mundo.

MUERTES EN EL MUNDO

**939,175**

CASOS EN MÉXICO

**680,931**

MUERTES EN MÉXICO

**71,978**

CONTAGIOS EN EU

**6.629**

LEA MÁS DEL CORONAVIRUS EN **El rastreador** [eleconomista.mx](http://eleconomista.mx)

## EL ECONOMISTA

Información inteligente