

NACIONAL



Plantean que Ecuador pida disculpas por irrupción en Embajada

Cierra CELAC filas y respalda a México

Llama AMLO
a suscribir denuncia
que presentó el País
en Corte Internacional

ROLANDO HERRERA
Y CLAUDIA GUERRERO *UR*

La Comunidad de Estados Latinoamericanos y Caribeños (CELAC) condenó la irrupción violenta en la Embajada de México en Ecuador y se pronunció por el otorgamiento de un salvoconducto para que salga de ese país el ex Vicepresidente, Jorge Glas.

Durante una reunión virtual, todos los Mandatarios miembros expresaron su solidaridad con México y se pronunciaron por que Ecuador exprese sus disculpas y repare las afectaciones causadas.



LA IRRUPCIÓN



POSTURA. En la reunión virtual de la CELAC, el Presidente Andrés Manuel López Obrador agradeció la solidaridad de los Gobiernos de la región y reiteró que el allanamiento de la representación diplomática de México en Ecuador fue una violación al derecho internacional.



“La conclusión es muy clara sobre la condena a los hechos violentos que se dieron en Ecuador y la solicitud del salvoconducto para Jorge Glas”, indicó la hondureña Xiomara Castro, quien funge como presidenta pro tempore de la Comunidad.

El Gobierno ecuatoriano estuvo representado por la Ministra de Relaciones Exteriores, Gabriela Sommerfeld, lo que motivó al Presidente de Venezuela, Nicolás Maduro, a acusar a su homólogo Daniel Noboa de esconder la cara.

“El Presidente Daniel Noboa debió haber dado la cara hoy frente a toda América Latina y el Caribe, debió haberse presentado él y asumir su responsabilidad frente a Ecuador, frente a América Latina, frente al Caribe, frente al mundo y no ha dado la cara”, reprochó.

El cubano Miguel Díaz-Canel sostuvo que el allanamiento de la Embajada mexicana en Quito el pasado 5 de abril fue acto hostil e inaceptable que merece el más categórico rechazo.

“Reitero aquí la enérgica condena de Cuba a esta flagrante violación del derecho internacional, incluida la Convención de Viena sobre Relaciones Diplomáticas y el derecho al asilo. Las imágenes que hemos observado no dejan ninguna duda al respecto, se violó la soberanía de México, se atentó con la integridad física y la dignidad del personal diplomático”, acusó.

En su participación, el Presidente Andrés Manuel López Obrador pidió a los Mandatarios de la Comunidad de Estados Latinoamericanos y Caribeños suscribir

‘Esto no es una frivolidad

CLAUDIA GUERRERO Y ROLANDO HERRERA

El Presidente Andrés Manuel López Obrador se negó ayer a responder al Mandatario ecuatoriano, Daniel Noboa, quien ofreció arreglar el problema diplomático entre los dos países con un ceviche y unos tacos.

Cuestionado en la conferencia mañanera por lo dicho por Noboa, el Mandatario manifestó que el problema no es una frivolidad.

la denuncia que México presentó contra Ecuador ante la Corte Internacional de Justicia por la irrupción violenta en la Embajada en Quito.

Insistió en que el allanamiento de la representación diplomática fue una flagrante violación a la soberanía nacional y al derecho internacional.

“Queremos también proponerles, si lo consideran viable, factible, que nos acompañen suscribiendo la denuncia en el Tribunal de Justicia Internacional”, planteó.

López Obrador recordó lo que dijo en una llamada telefónica con el Presidente de Brasil, Luiz Inácio Lula da Silva, en el sentido de que si no se respeta el derecho internacional se retornaría a una situación donde sólo prevalecerá el más fuerte.

“Sería el mundo de los gorilas, estaríamos viviendo en el mundo de los gorilas con todo respeto a los gorilas (...) Desde luego está de por medio el derecho de asi-

lario, porque no es una frivolidad este asunto”, señaló.

México, dijo, buscará que Ecuador sea expulsado de la ONU por haber allanado con violencia la Embajada.

“Que se expulse temporalmente en tanto no haya una disculpa, un ofrecimiento de no repetición. Y, al mismo tiempo, que si esto vuelve a presentarse en cualquier país del mundo exista ya un procedimiento. Es dejar un precedente”, indicó.

lo, ustedes saben lo que ha significado históricamente para México el garantizar la protección y el asilo a perseguidos políticos, es algo histórico”, indicó.

Maduro expresó su apoyo a todas las decisiones que tome México y anunció el cierre de la Embajada de su país en Quito.

El Mandatario colombiano Gustavo Petro sostuvo que lo ocurrido en la Embajada mexicana en Quito, en donde la Policía de Ecuador ingresó violentamente y aprehendió al ex Vicepresidente Jorge Glas, fue un acto de barbarie.

“Lo que ha sucedido con Ecuador es parte de eso, barbarie, no se puede denominar de otra manera”, consideró.

El Presidente de Brasil, Luiz Inácio Lula da Silva, dijo que la inviolabilidad de las misiones del personal diplomático conforme lo establecido en la Convención de Viena es uno de esos acuerdos de derecho internacional que no admite excepciones.

Condena regional



Lo que ha sucedido con Ecuador es parte de eso,

barbarie, no se puede denominar de otra manera”.

Gustavo Petro, Presidente de Colombia



Una medida así no se había producido nunca,

ni en los peores momentos de desunión (...) ni en los peores tiempos de la dictadura”.

Luiz Inácio Lula da Silva, Presidente de Brasil



El Presidente Noboa debió haber dado la cara

hoy frente a toda América Latina y el Caribe, debió asumir su responsabilidad frente al mundo”.

Nicolás Maduro, Presidente de Venezuela



PRESIDENTE DEFIENDE PROPUESTA

Rechazan que se busque quedarse con ahorros

POR ISABEL GONZÁLEZ

iga@gimm.com.mx

9

El presidente Andrés Manuel López Obrador rechazó que el gobierno busque quedarse con el ahorro de los trabajadores para sus pensiones.

Al defender la propuesta presentada por diputados de Morena con el fin de crear el Fondo Nacional de Pensiones, López Obrador aseguró que los recursos de las afores "no se tocan" y que no hay nada que temer, ya que lo que se busca es fortalecer y proteger los ahorros de los trabajadores, así como garantizar que cobren una pensión equivalente al 100% de su último sueldo, independientemente de que hayan cotizado al IMSS o en el ISSSTE.

Para ello, se echará mano de las utilidades que generen las empresas del Tren Maya así como el numerario asegurado por el Instituto para Devolverle al Pueblo lo Robado, entre otras entidades.

"Tiene varias fuentes de financiamiento. Por un lado, todo lo que se confisca y que tiene que ver con el Instituto para Devolverle al Pueblo lo Robado, de ahí se va alimentar este fondo; también de las utilidades de las empresas como el



Foto: Cuartoscuro

El presidente Andrés Manuel López Obrador dijo que lo que se quiere es proteger los ahorros de los trabajadores.

Tren Maya, como Mexicana de Aviación, como el Transístmico. Cuando tengan utilidades esas empresas administradas por Defensa y Marina, esas utilidades van a pasar a ese fondo; los terrenos, bienes, de Fonatur que quedaron para que no se los roben o que se usaban sin que entregaran ninguna contraprestación. Todo eso va a ese fondo", describió.

En el caso de las afores, el Presidente dijo que existen recursos de los trabajadores que nunca han sido reclamados y que actualmente oscilan

40

MIL

millones de pesos es el fondo de los trabajadores que no se ha reclamado.

en 40 mil millones de pesos.

En esos casos, la propuesta es que en lugar de que tales recursos se queden en poder de las afores —como desde hace tiempo sucede— pasen a formar parte del Fondo Nacional de Pensiones dentro de una

cuenta del Banco de México.

"Las administradoras de las afores se quedan con pensiones no reclamadas, pasa un tiempo y se quedan con ese dinero, por eso hacen también ruido, porque ese dinero se les queda a ellos. Si una persona no reclama y estuvo aportando su cuota, le queda a las afores. Hace algún tiempo se hizo una modificación para que esos remanentes no reclamados pasaran al fondo del Seguro Social, ya está en la ley ahora lo que se está planteando en este fondo de pensiones solidarias, es que esos remanentes también vayan al fondo de pensiones", detalló.

Insistió en que las afores "ya deberían de haber entregado" los remanentes de pensiones no reclamadas al Seguro Social, pero como eso no sucede, se busca con la nueva reforma que "quede en la ley que esos recursos remanentes no reclamados pasen al fondo y va a quedar una reserva, para que si pasa el tiempo y un trabajador lo reclama, se entrega, pero no dejar los fondos en las afores".

Consideró que los adversarios tergiversan la propuesta y pretenden hacer creer que el gobierno es el que desea quedarse con los ahorros.



INFORME DE ROSA ICELA RODRÍGUEZ

Ordena AMLO brindar protección inmediata a candidatos que lo soliciten

Todas las peticiones se han atendido de manera expedita

ARTURO SÁNCHEZ JIMÉNEZ
Y ALONSO URRUTIA

Por instrucciones del presidente Andrés Manuel López Obrador, el gobierno federal hizo ajustes a sus procedimientos y ahora brinda protección inmediata a los candidatos que así lo soliciten, de acuerdo con la titular de la Secretaría de Seguridad y Protección Ciudadana (SSPC), Rosa Icela Rodríguez.

“La protección ya es inmediata y sin ningún pretexto, sin burocracias”, declaró la funcionaria en la conferencia de prensa diaria del mandatario en Palacio Nacional, donde reportó que a la fecha las fuerzas federales resguardan a 250 candidatos y que en lo que va del proceso electoral (que inició el primero de octubre de 2023) han sido asesinados una candidata, cinco precandidatos y nueve aspirantes a distintos puestos de elección popular.

La secretaria expuso que, a través del Instituto Nacional Electoral (INE), la Federación ha recibi-

do 273 solicitudes de protección de aspirantes, las cuales, afirmó han sido atendidas en su totalidad: 250 resultaron en la protección del candidato y las 23 restantes fueron declinadas por los propios requerientes. Añadió que actualmente el gobierno federal no tiene ninguna nueva petición de resguardo.

Explicó que antes la estrategia de protección pasaba por una valoración del riesgo por parte de las fuerzas federales, pero López Obrador instruyó a que los candi-

datos tengan seguridad en cuanto lo soliciten, y dijo que así se está haciendo.

Sobre los asesinatos de aspirantes, Rodríguez subrayó que las investigaciones correspondientes están a cargo de la Fiscalía General de la República (FGR) y de las fiscalías locales.

En el caso de Guanajuato, donde recientemente fue asesinada la candidata de Morena a la alcaldía de Celaya, Gisela Gaytán, la funcionaria indicó que la protección que brindan las autoridades federales se ha extendido a los presidentes municipales que así lo han pedido.

David Córdova, comandante de la Guardia Nacional, declaró que la agrupación tiene presupuesto suficiente para la protección de los aspirantes, además de que garantizó que cuenta con las instalaciones necesarias para brindar hospedaje y alimentos al personal de la protección de los candidatos. “Los que se quejan sobre este particular son quienes antes estaban acostumbrados a llegar a hoteles y a comer en restaurantes”, agregó.

“

Antes se hacía una valoración oficial antes de apoyar con agentes



Acusa Claudia fallas de constructoras privadas

Defiende obra de la Sedena

Reivindica morenista a Guardia Nacional; promete fortalecer Policías Estatales

ANTONIO BARANDA
ENVIADO

10A

MÉRIDA.- Claudia Sheinbaum defendió ayer la realización de obras por parte de la Secretaría de Defensa Nacional (Sedena), al afirmar que esta dependencia no sustituye a la iniciativa privada.

En un encuentro con el Consejo Coordinador Empresarial (CCE) de Yucatán, la candidata presidencial morenista también rechazó que se descuide la seguridad pública por la asignación de proyectos de infraestructura a ingenieros militares.

“Las Fuerzas Armadas han tenido que ocupar su atención hacia la seguridad interna, sustituyendo a las Policías y a la iniciativa privada en las obras de infraestructura”, cuestionó el ingeniero Luis Quijano.

“Los ingenieros militares que existían en el País, ahora están permitiendo una parte que está en la Constitución



Antonio Baranda

■ Claudia Sheinbaum se reunió con simpatizantes durante un mitin en la capital de Yucatán.

y en las leyes de las funciones de la Secretaría de la Defensa Nacional”, respondió Sheinbaum.

“Esta idea de que otras labores de la Sedena han evitado que se dediquen a la seguridad, ahí no estoy tan de acuerdo. Y no sustituyen a la iniciativa privada”.

A tono con el Presidente Andrés Manuel López Obrador, acusó que hay construc-

toras que no han cumplido, por ejemplo, en el Tren Maya.

“Lo vemos ahora incluso en el Tren Maya, digamos que hay empresas privadas, porque no es generalizable, constructoras, que al final no cumplieron con la tarea de construir en cierto tiempo lo que se requería”, señaló.

Aunque hay casi 150 mil soldados y marinos asignados a tareas anticrimen, la morenista enfatizó que las Fuerzas Armadas tampoco están sustituyendo las labores de seguridad pública.

“Primero, no están sustituyendo la seguridad pública, y la seguridad pública hay que darla con la Guardia Nacional, donde se requiere”, expresó en la sede de la Canaco Mérida.

“Hoy tenemos una Guardia Nacional, que son 140 mil elementos, que se formaron al principio con parte del Ejército, de la Marina, y que han ido integrándose muchísimos jóvenes”.

Luego de reiterar que, en caso de ganar la Presidencia, no aumentará los impuestos, respetará la autonomía del Banco de México y mantendrá la política de austeridad, subrayó la necesidad de fortalecer a las Policías estatales.

“En eso todo el mundo está de acuerdo. Y tiene que haber coordinación; ahora, cuando llegas a la Federación, pues lo que te corresponde es el fortalecimiento de la Guardia Nacional y su coordinación con las Policías Estatales”, apuntó.

Sostuvo que la tarea de fortalecer a las Policías estatales le corresponde a los gobernadores y a la Jefatura de Gobierno de la CDMX.

“Para la seguridad no sólo es la Policía y la Guardia Nacional, se requieren las Fiscalías, que son quienes hacen las carpetas de investigación para poder presentar ante un juez una orden de aprehensión, y por otro lado, el Poder Judicial”, añadió.



Del reparto a la limpia

ANTONIO BARANDA
ENVIADO

10A

MÉRIDA.- “Para qué traen si no las van a dar”, truen una mujer de la tercera edad que se acerca a una camioneta donde estaban repartiendo playeras y gorras.

Ya le habían dado una gorra, pero quería una playera blanca, de esas que dicen “Claudia Sheinbaum, Presidenta” y que se han entregado por docenas.

Estos artículos “utilitarios”, como los llama el INE, se estuvieron regalando a un costado del Parque de La Paz, directamente de la batea de una pick-up.

Pero al menos una veintena de personas se arremolinó en torno al vehículo, por lo que el chofer decidió arrancarse y cambiar de lugar para continuar con el reparto.

La distribución de camisetas y gorras continuó unos metros adelante, pero menos visible. Los repartidores se ubicaron detrás de unos baños portátiles.

A 38 grados de temperatura, ahí se formó una fila de personas para recibir camiseta y/o gorra, y luego enfilarse al parque para presenciar el mitin.

La candidata presiden-

cial de Morena llegó pasadas las 18:00 horas, pero el evento inició casi una hora después, cuando ya había se había hecho de noche.

Claudia dedicó una hora para saludar y tomarse fotos con simpatizantes que, en su mayoría, ya estaban uniformados con camisetas que llevan su nombre y de los candidatos morenistas locales.

“Gracias a todos por la espera, tardamos, me dicen, una hora en cruzar este pasillo y solamente les puedo decir: los queremos, los amamos”, dijo al inicio de su intervención.

La morenista agregó una frase típica de AMLO: “Como dice el Presidente, amor con amor se paga”.

Durante el mitin, firmó el “Compromiso por una Gran Mérida y un Yucatán de Bienestar”, aunque nadie explicó de qué se trata.

Prometió que, de ganar a la Presidencia, ampliará el Tren Maya a Puerto Progreso, una propuesta que su contrincante, Xóchitl Gálvez, hizo durante la precampaña.

“Puerto Progreso, finalmente lo vamos a desarrollar, eso va generar empleos y desarrollo para Yucatán. Vamos a ampliar el Tren Maya para que llegue a

Puerto Progreso”, ofreció.

Luego refrendó su apoyo al Renacimiento Maya, proyecto que impulsa el candidato morenista a la gubernatura, Joaquín “Huacho” Díaz.

El mitin en la ciudad blanca cerró con unas tradicionales, pero poco rimadas “bombas” yucatecas, expresadas por jóvenes simpatizantes de la ex Jefa de Gobierno.

“El pueblo de Yucatán quiere que la transformación continúe con una mujer de Presidenta, por eso este 2 de junio todos vamos a votar por Claudia Sheinbaum, la primera... bomba”, decía una.

Más temprano, al pisar tierras yucatecas, gobernadas por el PAN, Sheinbaum recibió una “limpia” con un huevo al llegar al Aeropuerto de Mérida.

Un hombre se le acercó y primero le pasó el huevo por la cara, luego por los brazos y continuó por las piernas y la espalda.

La morenista se quedó quieta, sonriente, incluso estiró los brazos y mostró las palmas de las manos.

Después de la limpia, que duró alrededor de un minuto y medio, agradeció el gesto al hombre con una palmada en la espalda.



La candidata presidencial morenista se sometió a un ritual al llegar al aeropuerto de Mérida.



CLAUDIA SHEINBAUM PARDO

“No estamos contra la inversión privada”

Detalla que **trabaja en dos reformas** no regulatorias para la simplificación de trámites para la inversión



DIEGO SIMÓN SÁNCHEZ, EL UNIVERSAL

En Mérida, la candidata respaldó al presidente López Obrador en su petición a la Celac para que ese organismo acompañe la denuncia contra Ecuador ante la Corte Internacional de Justicia.



SALVADOR CORONA 6

Enviado

—nacion@eluniversal.com.mx

Mérida.— La candidata presidencial de la coalición Sigamos Haciendo Historia, Claudia Sheinbaum, aseguró que es falso que Morena esté contra la inversión y la iniciativa privada, puesto que lo que busca es que sea ordenada para que al mismo tiempo haya bienestar.

Dijo que las labores de construcción de la Secretaría de la Defensa Nacional (Sedena) no sustituyen a la iniciativa privada ni afectan las funciones de seguridad de los militares.

“Los ingenieros militares nos ayudaron a construir dos hospitales, que se construyeron en dos años, dos años y medio, y no sustituye a la iniciativa privada, porque la iniciativa privada y otras empresas de construcción en el país estuvieron participando también en la ciudad en muchas otras obras que se hicieron”, destacó ante el Consejo Coordinador Empresarial (CCE) de Yucatán.

Recordó que en la construcción del Tren Maya los ingenieros militares tuvieron que entrar al proyecto, ya que diversas empresas privadas no cumplieron.

Agregó: “Esta idea de que Morena está en contra de la inversión, que está en contra de la iniciativa privada, es falsa. Nosotros queremos que haya inversión en el país, nada más hay que ordenarla y permitir que al mismo tiempo haya bienestar para el pueblo de México”.

“Con nosotros le va a ir bien a Yucatán”, manifestó.

Al reiterar que no es necesaria una reforma fiscal, la exmandataria capitalina mencionó que va por la simplificación de

“

Nosotros queremos que haya inversión en el país, nada más hay que ordenarla y que haya bienestar”

CLAUDIA SHEINBAUM

Candidata presidencial

trámites del gobierno de México, lo que incluye al Servicio de Administración Tributaria (SAT), para aumentar la recaudación de impuestos para las arcas de la administración.

Detalló que ya trabaja en dos reformas, no regulatorias, sino para simplificar trámites para agilizar la inversión pública.

“Vamos a enviar dos leyes, las cuales estamos trabajando en ellas, no de reforma regulatoria, sino de la simplificación de trámites desde los municipios, estados y federal, y también hacia dentro del gobierno, que nos permitan agilizar la inversión pública”, detalló la candidata.

De acuerdo con su proyecto de Prosperidad Compartida, la candidata presidencial de Morena, Partido del Trabajo y Partido Verde propone profundizar la simplificación y digitalización de procesos también en el SAT para la eficiencia recaudatoria, un programa de regularización fiscal y reducción de cartera vencida.

Sheinbaum Pardo también plantea un análisis de la recaudación e inteligencia fiscal por

territorio, tipo de contribuyente y esquema de tributación.

En el evento con empresarios donde estuvo el candidato a la gubernatura de Yucatán, Joaquín Díaz Mena, y el abanderado a la alcaldía de Mérida y expansionista, Rommel Pacheco, la candidata guinda también mencionó que va por la digitalización de las aduanas para hacer más eficiente la recaudación.

En su proyecto de nación busca un incremento de infraestructura en las aduanas, edificios, andenes y patios de espera para agilizar la operación, así como la integración al sistema Puerto Inteligente Seguro para digitalizar las terminales marítimas.

Al respecto, Levy Abraham Macari, presidente del Consejo Coordinador Empresarial en Yucatán, destacó la importancia de seguir manteniendo durante el siguiente sexenio una buena relación entre el gobierno federal y los empresarios del estado, de quienes aseguró que siempre serán parte de la creación de políticas que ayuden a los mexicanos.

“Estamos interesados en coadyuvar en la generación de políticas públicas en los diferentes sectores representados por todos los presidentes aquí presentes (...) Yucatán es un ejemplo de que cuando se quiere se puede mantener una relación colaborativa e institucional entre gobiernos”, comentó el empresario.

Mientras tanto, en un mitin en Mérida, la candidata morenista estuvo acompañada por el expansionista Rommel Pacheco y el expriista Jorge Carlos Ramírez Marín. Antes, de manera privada, sostuvo una reunión con los abanderados de la coalición a cargos locales. ●



■ La aspirante presidencial Xóchitl Gálvez y las candidatas de la alianza opositora en Jalisco durante un encuentro con mujeres en Tlaquepaque.

‘Coquettea’ Xóchitl con Gobernador

FRANCISCO DE ANDA

GUADALAJARA.- Xóchitl Gálvez exaltó ayer la “valentía” mostrada por el Gobernador de Jalisco, el emecista Enrique Alfaro, por mantener su exigencia a la Federación de nuevo pacto fiscal.

De visita en Guadalajara, donde se reunió con mujeres y estudiantes, la candidata presidencial del Oposición acusó al Gobierno federal de “gandalla” y de quedarse con el presupuesto que le corresponde a los estados para someter a los Gobernadores.

“Yo celebro que el Gobernador de Jalisco haya sido un hombre que se ha mantenido valiente exigiendo a la Federación lo que le toca”, dijo la hidalguense en entrevista con un noticiario de radio.

La abanderada de la coalición Fuerza y Corazón por México mencionó los casos de Omar Fayad, de Hidalgo; Alejandro Murat, de Oaxaca, y Alfredo del Mazo, del Estado de México, como ejemplos de ex mandatarios que ahora están al servicio de Morena, tras ser sometidos por el Gobierno del Presidente Andrés Manuel López Obrador.

Gálvez aseguró que, de llegar a la Presidencia de la República, propondrá una distribución justa del presupuesto federal, no desviar recursos etiquetados ni realizar obras faraónicas.

“Yo sí creo que Jalisco, Nuevo León, Chihuahua, los estados del norte que le aportan tanto al País, deberían de

recibir lo justo, hoy no los están recibiendo”, agregó.

“Yo no voy a desviar los recursos que están etiquetados en el Presupuesto. No me voy a enfocar en las obras faraónicas de miles de millones de pesos. Mis obras faraónicas van a ser hospitales, van a ser que las carreteras estén bien mantenidas, en eso nos vamos a enfocar. A los agricultores y ganaderos de Jalisco tengan la certeza que no van a estar solos nunca más”.

En noviembre pasado, Alfaro denunció que Morena y sus aliados en la Cámara de Diputados castigaron a Jalisco con el presupuesto para 2024.

Gálvez también estuvo en el foro “Mujeres Xingonas”, realizado en Tlaquepaque, donde la aspirante a la gubernatura de Jalisco por la alianza opositora, Laura Harro, reiteró sus propuestas en materia de género.

“Vamos a ser el Gobierno que más empodere el derecho de las mujeres, aquí a todas las mujeres jefas de familia, cuidadoras, amas de casa las vamos a apoyar”, planteó la priista.

Recordó que una de sus propuestas es crear la “Tarjeta Fuerza y Corazón”, que constaría de un apoyo económico para mujeres jefas de familia.

La aspirante de la coalición PRI-PAN-PRD también se refirió la inseguridad que prevalece en la entidad, y pidió el respaldo de Gálvez, en caso de que gane la elección presidencial.



Sortea en la UdeG porras y abucheos

FRANCISCO DE ANDA *1/14*

GUADALAJARA.- La candidata de Fuerza y Corazón por México a la Presidencia de México abarrotó el auditorio del Centro Universitario de Ciencias Económico Administrativas (CUCEA), donde prometió apoyos económicos para jóvenes emprendedores, becas y hasta tarjetas de internet para estudiantes.

En varios momentos, la abanderada presidencial opositora fue ovacionada por simpatizantes e incluso un estudiante la interrumpió en su discurso para pedirle que le permitiera abrazarla. La hidalguense accedió y el joven corrió desde la parte trasera del auditorio hasta el estrado.

A pregunta expresa de una estudiante de por qué se postuló con los partidos políticos y no como independiente, Gálvez recordó que no milita en ningún instituto político y, de ganar las elecciones del 2 de junio.

La candidata presidencial de Oposición recibió elogios y críticas durante el diálogo con universitarios, a quienes prometió becas y hasta tarjetas de internet



LA BITÁCORA DE LOS CANDIDATOS

ADENTRO. La candidata presidencial fue ovacionada por simpatizantes y estudiantes en el auditorio del CUCEA.

Renee Pérez



adelantó buscará que se castigue cualquier acto de corrupción, sea quien sea el responsable.

A diferencia de su contendientes morenista Claudia Sheinbaum, quien salió en defensa del ex Ministro Arturo Zaldívar, la hidalguense demandó que se investiguen las presuntas violaciones a la autonomía del Poder Judicial de la Federación.

“Mi postura es que se investigue, por eso yo no quiero tener la Fiscalía, no quiero tener un Fiscal a modo, yo quiero que haya un Fiscal autónomo, un fiscal que le responda a los ciudadanos para que dejemos de ver a la justicia como un mecanismo político”, planteó, desatando aplausos.

“Se habló tanto de la corrupción, ¿quién está en la cárcel por el aeropuerto de Texcoco? nadie; se dijo tanto que se quitaba el Seguro Popular porque había corrupción, no hay ningún político en la cárcel. Se ha usa-



AFUERA. Un grupo de jóvenes mostró cartulinas de rechazo y lanzó gritos de “fuera Xóchitl” y “CUCEA no te quiere”.

do el tema de la corrupción como mecanismo para descalificar, pero la corrupción en México sigue”.

Al terminar el diálogo, Gálvez recibió una playera de los “Leones Negros” de la UdeG, con la cual salió del recinto, no sin antes

tomarse algunas fotografías con la comunidad estudiantil.

Afuera del auditorio, un grupo de jóvenes la esperaba y lanzó gritos de “fuera Xóchitl” y “CUCEA no te quiere”.

Otro sector del estu-

diantado, también apostado a las afueras del recinto, intentó equilibrar con la arenga de “Xóchitl Presidenta”.

Aunque le sugirieron utilizar una salida más despejada, la senadora con licencia optó por caminar por donde estaba el mayor número de estudiantes, y llegó hasta su vehículo abriéndose paso entre el tumulto.

Mientras que la candidata a la gubernatura de Jalisco, Laura Haro, responsabilizó de las agresiones a enviados de Morena y Movimiento Ciudadano, el coordinador de la campaña de Xóchitl en Jalisco, Emilio González, dijo que esas muestras de odio son reflejo del crecimiento de la hidalguense en las encuestas.

“Se adelantan los tiempos, toda vez que Xóchitl se acerca a Sheinbaum en las encuestas Morena endurece su posición. Esto lo esperábamos hasta mayo, están preocupados por el crecimiento de Xóchitl y la agreden”, lamentó.



GOBIERNO DE LA
CIUDAD DE MÉXICO

EL UNIVERSAL

EL GRAN DIARIO DE MÉXICO

Página _____

Sección _____

Fecha _____

17 ABR 2024

XÓCHITL GÁLVEZ RUIZ

Próxima presidenta será indígena, afirma

Gálvez señala que ganará la elección **a pesar de la intromisión del Presidente de la República** en el proceso



Xóchitl Gálvez aseguró que de ganar las elecciones no permitirá en su gobierno a ningún agresor sexual, deudor alimentario o culpable de violencia contra una mujer.



VÍCTOR GAMBOA Enviado
—nacion@eluniversal.com.mx

Tlaquepaque.— La próxima presidenta de la República será una mujer de origen indígena, aseguró Xóchitl Gálvez, al afirmar que los mexicanos están cansados del abandono del actual gobierno.

Al reunirse con cientos de mujeres jaliscienses, sostuvo que ganará la elección del próximo 2 de junio a pesar de la intromisión del presidente Andrés Manuel López Obrador en el proceso electoral.

“Tenemos un gobierno, un Presidente, al que no le importa meterse en la elección, que todos los días usa la mañanera para agredirnos. Aquí lo que estamos viviendo es de dos sopas: ¿queremos seguir con la mentira?, ¿queremos seguir con un gobierno que nos dice que México está mejor que nunca? Que nos dice que hay medicinas y no hay medicinas, que nos dice que ya la salud es como Dinamarca, que no le importa mentir”, aseveró la candidata.

Xóchitl Gálvez destacó que la otra opción es dar la pelea.

“Yo las invito a dar la pelea, en búsqueda de la verdad. Nosotros representamos la verdad. Nosotros representamos cuatro valores, vida. Nosotros ya no queremos más asesinatos. Ya no queremos más muertes por indolencia en el sector Salud. Nosotros queremos la verdad, la libertad, salir a la calle sin sentir miedo, pero sobre todo queremos la prosperidad”, subrayó.

Ante el grito unánime de “¡Presidencial, ¡presidencial, ¡presidencial!”, Gálvez Ruiz afirmó que “en mi gobierno por su-



Queremos la verdad, la libertad, salir a la calle sin sentir miedo, pero sobre todo queremos la prosperidad”

XÓCHITL GÁLVEZ

Candidata presidencial

puesto que se va a notar la mano de una mujer”.

Aseguró que de ganar las elecciones no permitirá que ningún agresor sexual, deudor alimentario o culpable de violencia contra una mujer esté en el servicio público.

Aseguró que hoy compiten dos mujeres, “pero no cualquier mujer puede ser presidenta de México. Lo va a ser una mujer mexicana de origen indígena, no tengan la menor duda. Vamos a ganar la presidencia porque los mexicanos están cansados del abandono”.

Más tarde, la candidata de la coalición Fuerza y Corazón por México visitó el campus del Centro Universitario de Ciencias Económico Administrativas, donde propuso un nuevo modelo educativo que permita superar el grave rezago en el que se encuentra nuestro país en este tema.

A media sesión, antes de que comenzara la ronda de preguntas a la candidata, un joven interrumpió desde el fondo del auditorio para decir que se tenía que ir porque tenía que presen-

tar un examen. “¿Me puedo acercar para darte un abrazo?”, preguntó, a lo que Xóchitl Gálvez accedió, lo que provocó un aplauso de los asistentes.

Cuando terminó el evento, la abanderada presidencial anunció que al salir del recinto saludaría y se tomaría fotos con los jóvenes que no pudieron ingresar al auditorio por falta de espacio, pero esto no fue posible porque dos grupos de estudiantes se manifestaron con consignas a favor y en contra de la visita de Gálvez.

Estudiantes, a favor y en contra

Al salir del Auditorio del Centro Universitario de Ciencias Económico Administrativas (CUCEA), los manifestantes la siguieron hasta su vehículo; mientras unos gritaban consignas como “¡Fuera Xóchitl!” y “¡CUCEA no te quiere!”, otros expresaron su respaldo a la aspirante del PAN, PRI y PRD con el grito de “¡Fuera Morena!”, “¡Presidencial!” y “¡Viva Xóchitl!”.

La intención de Xóchitl Gálvez de platicar y convivir con los jóvenes que no pudieron ingresar por falta de cupo se vio frustrada, ya que tuvo que apresurar su salida del plantel al ver que los ánimos estaban caldeados.

“No nos representas”, “Dinos, Xóchitl, ¿14 millones de mexicanos son ‘güeyes’ por no tener casa propia?” y “¿Qué escondes, Xóchitl, que no dejas entrar a los estudiantes?”, se leía en algunas de las pancartas que llevaban sus detractores.

Finalmente, Xóchitl Gálvez, acompañada del coordinador de su campaña, Santiago Creel, abordó su camioneta y se retiró de la Universidad de Guadalajara. ●



ENTREVISTA XÓCHITL GÁLVEZ RUIZ

Candidata presidencial de la coalición Fuerza y Corazón por México

Si 62% sale a votar, adiós AMLO y su candidata

Advierte una elección de Estado con una “tremenda intervención del Presidente” y un gasto de campaña de miles de millones de pesos por parte de Sheinbaum; dice que la intromisión del crimen está “cañona” y en algunos lugares definirá a los ganadores

DAVID APONTE
Y CARLOS BENAVIDES

—nacion@eluniversal.com.mx

1

Xóchitl Gálvez no cree en las encuestas. Asegura que en todas las mediciones que la ponen en segundo lugar hay un alto número de personas que, por miedo, no responden. Considera que “esta elección no está decidida” y que el 2 de junio habrá una gran sorpresa, pues dice que si al menos 62% del padrón electoral sale a votar ella

ganaría la contienda y mandaría a su casa al presidente Andrés Manuel López Obrador y a la candidata Claudia Sheinbaum.

“Estoy convencida de que si sale a votar más de 62% de la población vamos a ganar. Es un tema de participación. Morena no va a volver a sacar 30 millones de votos ni yendo a bailar a Chalma”, afirma.

La aspirante opositora, abandonada por el PAN-PRI-PRD, considera que si la votación la favorece “al Presidente no le va a quedar de otra”

que reconocer su triunfo, aunque no descarta que, de ser necesario, acuda a los tribunales para defender su victoria, al acusar que se vive una elección de Estado con una “tremenda intervención” del Presidente de la República y un gasto de miles de millones de pesos en la campaña de la candidata de Morena.

“El Presidente se pitorrea del Instituto Nacional Electoral y de las instituciones”, asevera.

En entrevista con EL UNIVERSAL, realizada en la Ciudad de Mé-



BERENICE FRÉGOSO. EL UNIVERSAL

“

La corrupción es lo que pudrió a México. Se meten con mi hijo, pero no se puede comparar con los audios, los videos de los hijos del Presidente”

xico, Gálvez dice que de llegar a la Presidencia sacará a las Fuerzas Armadas de los negocios y de la construcción de obras públicas, ya que opina que este gobierno las ha expuesto a la corrupción, al involucrarlas en ese tipo de tareas.

Sobre la intervención del crimen organizado y la violencia que se registra en el proceso electoral, advierte que la situación está “cañona” y que en algunos lugares del país estos grupos influirán en los resultados.



"EL 2 DE JUNIO HABRÁ UNA GRAN SORPRESA"

Confía en mandar a su casa al presidente López Obrador y a su candidata Claudia Sheinbaum; al Mandatario no le va a quedar de otra que reconocer el triunfo de la oposición, adelanta la aspirante

**DAVID APONTE
Y CARLOS BENAVIDES**
—nacion@eluniversal.com.mx

Xóchitl Gálvez no cree en las encuestas. En todas las mediciones que la ponen en segundo lugar hay un alto número de personas que, por miedo, no responden. Considera que "esta elección no está decidida" y que el 2 de junio habrá una gran sorpresa, pues dice que si al menos 62% del padrón sale a votar, ganaría la contienda y mandaría a su casa al presidente Andrés Manuel López Obrador y a la candidata Claudia Sheinbaum.

La aspirante opositora señala que si la votación la favorece, "al Presidente no le va a quedar de otra" que reconocer su triunfo, aunque no descarta que de ser necesario acudiría a los tribunales para defender su victoria, pues acusa que se vive una elección de Estado con una "tremenda intervención" del Mandatario federal y un gasto de miles de millones de pesos en la campaña de la aspirante de Morena.

En entrevista con EL UNIVERSAL, realizada en la Ciudad de México, dice que de llegar a la Presidencia sacará a las Fuerzas Arma-

das de los negocios y de las tareas de construcción de obras públicas, pues señala que este gobierno las ha expuesto a la tentación de actos de corrupción.

¿Cómo ve la campaña?

—Sin lugar a dudas, estamos enfrentando una elección de Estado, que no se daba desde la década de los [años] 80, 90. La intervención del Presidente es tremenda, desde el hecho que él asegure que yo voy a quitar los programas sociales; pone el dedo en la llaga, pues si no fuera por los programas sociales Morena no estaría teniendo la aceptación que tiene como partido, porque en los demás temas es un fracaso.

El Presidente ha acreditado los programas sociales como suyos, es más, hay un spot ahorita al aire insinuando que yo quiero quitar los programas sociales, porque ellos saben perfectamente que, si no fuera por los programas sociales, estaría clarísimo que se irían, estaría clarísimo que la gente no quiere ya más fracasos en materia de salud, seguridad y educación.



Entonces, lo que yo hoy puedo decir es que esta elección no está decidida. Yo estoy convencida de que, si sale a votar más de 62% de la población, vamos a ganar. Es un tema de participación, ellos van a intentar que la gente no salga a votar, pero cuando la gente salga a votar, gana la oposición. Morena no va a volver a sacar 30 millones de votos ni yendo a bailar a Chalma...

¿Considera que esta elección será un referéndum a la gestión de López Obrador?

—Pues es que ahí empieza el problema: cuando tú no aceptas que hay un problema, no hay manera en que lo puedas resolver.

Claudia no acepta que las cosas están mal en seguridad, no acepta que las cosas están mal en salud, dice que hay que continuar con lo que se ha hecho del IMSS-Bienestar, ¿qué se ha hecho? Nada. Se ha abandonado a las familias, a las personas. Yo creo que esta elección sí va a ser una elección de un voto de castigo para Morena, porque traicionó, dijo que no iban a robar y han robado a manos llenas.

Los escándalos de los hijos del Presidente son brutales, las casas de [Rocío] Nahle las podemos ver a montones. Obviamente se triplicó el costo de la refinera de Dos Bocas, entonces prometieron no robar y

robaron, prometieron no traicionar y traicionaron la confianza de la gente, y, sobre todo, dijeron que no iban a mentir y mienten a diario, mienten a diario con datos falsos, con cifras falsas.

Claudia miente, Claudia es mucho más cínica para mentir que el propio Presidente; decir que se redujeron 40% los feminicidios en el debate es una mentira; decir que vive en un departamento rentado, cuando en 2018 tenía cuatro propiedades, ¿qué hizo con ellas?, ¿se des hizo para decir que es igual que el Presidente, que no tiene más que 200 pesos en la bolsa?

Eso, entre muchas otras mentiras, como haber dicho que yo era una mentirosa, que era falso que su familia tenía inversiones en los *Panama Papers*. Las evidencias que hay en redes sociales es que hay una cuenta, pues que lo diga, entonces todas estas cosas no las pudo contestar y la más importante: “¿vas a enjuiciar a los hijos del Presidente en casos de corrupción?”.

¿Si llega a la Presidencia va a investigar a los hijos de López Obrador, al propio Presidente o a Claudia Sheinbaum?

—Yo no voy a ser una Presidenta como lo son ellos, que usen a la justicia para doblar a sus adversarios, lo primero que yo estoy planteando es un sistema distinto de enfrentar la corrupción del país. Y lo dije claramente, propongo tres cosas: una, que todos mis funcionarios se sometan a una evolución patrimonial, cada uno tendrá que decir de dónde salió su patrimonio, empezando por mí; dos, ser una caja de cristal, y tres, poner fin a la impunidad.

¿Cómo se pone fin a la impuni-



Ellos saben perfectamente que si no fuera por los programas sociales, estaría clarísimo que se irían, estaría clarísimo que la gente no quiere ya más fracasos en salud, seguridad y educación”



El Presidente se burla del INE, se pitorrea de las instituciones, la verdad. El Presidente me ataca una mañana sí, otra mañana no. Entonces, él va a seguir haciendo su trabajo”

dad? Planteo cuatro cosas: una fiscalía verdaderamente autónoma; dos, un Instituto Nacional de Acceso a la Información (Inai) con dientes, que sí pueda sancionar a una dependencia de gobierno cuando ésta no hace su trabajo; que la Auditoría Superior de la Federación, que ya es autónoma, se convierta en un organismo colegiado para que no sea que sólo al auditor no se le antoja auditar a alguien, y, por último, una Suprema Corte de Justicia totalmente autónoma.

Entonces, yo no soy quién para decidir si voy a enjuiciar a fulano o

web
Lea aquí la entrevista completa

eluniversal.com.mx



mengano, eso lo hace el actual Presidente. Si esas instituciones, encargadas de evaluar y juzgar la corrupción encuentran elementos, pues no habrá intocables ni de un partido político ni de otro.

¿Qué quiere hacer Sheinbaum? Quiere llevarse al gobierno la decisión de a quiénes persigue o a quiénes no persigue desde Palacio Nacional. Tú no puedes ser juez y parte, eso es terrible, eso quiere decir que va a seguir con el mismo mecanismo que ha podrido tanto al país.

La corrupción es lo que pudrió a México, a mí en toda la historia nunca me han encontrado un acto de corrupción. Se meten con mi hijo porque finalmente fue la única manera que pudieron tratar de exhibirme o doblarme, pero no hay comparación de una borrachera de un hijo, que está mal, que es inaceptable y que no voy a tolerar su falta de respeto por ningún motivo, pero no se puede comparar con los audios, los videos de los hijos del Presidente haciendo negocios con Amílcar [Olán] y el sobrecosto del Tren Maya y en Dos Bocas.

Dice que está viendo un panorama de una elección de Estado, ¿cree que esto alcanzaría para anular una elección?

—Basta ver las mañaneras, lo ve todo México y el INE es incapaz de aplicar una sanción al Presidente, el Presidente se burla del INE, se pitorrea de las instituciones, la verdad. El Presidente me ataca una mañana sí, otra mañanera no.

Entonces, el Presidente va a seguir haciendo todo su trabajo, vean la cantidad de publicidad de Sheinbaum en la Ciudad de México y vean lo que yo tengo de publicidad, por-

que yo soy una mujer que respeta la ley. Porque yo al final de cuentas, con los 460 millones que me dieron los partidos, es como voy a financiar esta campaña.

Entonces va a ser una elección en donde ella tiene los miles de millo-

nes de pesos, miles, ha hecho eventos millonarios, acarrear gente, operan con muchísima gente que tienen en la calle, pagándole.

¿Pero si ve un posible escenario de recurrir a los tribunales?

—Sí, de hecho un grupo de ciudadanos ha lanzado una aplicación para empezar a auditar toda la propaganda de Claudia en el país, con miles de ciudadanos voluntarios tomando fotos de bardas, de los espectaculares y empezar a contabilizar el gasto excesivo de campaña. Creo que los ciudadanos están empezando a tomar cartas en el asunto.

Habla del INE, ¿qué papel está viendo del árbitro electoral?

—A mí me da mucha pena decirlo, pero había un acuerdo de que no habría nadie adentro del debate, eso se había acordado y la única que tenía enfrente a Guadalupe Taddei era yo, ah... y a cuatro consejeros, y se negaron a salirse, eso te refleja el talante de algunos consejeros (...)

Entonces, ahí está la muestra de que al menos no están jugando de manera limpia.

¿Ve al Presidente aceptando una victoria suya?

—No le va a quedar de otra, si participa 62% de la gente vamos a ganar, no tengan duda.

¿Pero lo ve tranquilamente diciendo "sí, ganó Xóchitl"?

—Si participa 62% de la gente vamos a ganar, acuérdense de mí, aquí el tema es que la gente salga a participar, que se deje de andar pensando en encuestas *patito*, que algunas tratan de ser serias, pero en las no respuestas está la respuesta, si 50% de la gente no te responde, no es porque vaya a votar por Morena.

Hay sorpresas, se han dado sorpresas en muchas partes del mundo con encuestadoras; el *Brexit*, por ejemplo: en la noche se fueron a dormir sabiendo que no se iba a aprobar, y al día siguiente se aprobó.

Nos vamos a dormir y nos despertamos con que Xóchitl es presidenta, ¿ve al Presidente reconociendo una derrota?

—Pues no le queda de otra, si él sólo va a ser expresidente y se va a ir a su rancho, y por supuesto que no va a haber teléfono rojo al rancho del Presidente porque no va a ganar Claudia, yo no voy a tener teléfono rojo con él ni de broma, yo sé ejercer el poder y lo voy a hacer en beneficio de los mexicanos.

¿De qué tamaño van a ser sus deudas con los partidos políticos si ganara la elección?

—Cero, cero, ellos tendrán sus posiciones en el Congreso. Y Morena va a sumarse a decisiones positivas que yo plantee.

Yo sí veo que podemos gobernar un país distinto, donde ya es hora de apostarle a la unidad, al diálogo, que es lo que yo estaría planteando.

¿Qué papel está jugando en esta elección la violencia del crimen organizado?

—¡Cañona...! ¿Qué?, ¿llevamos 26 personas asesinadas?, ¿candidatos?, vamos a la mitad de la elección. Es preocupante que los delincuentes pongan y quiten candidatos.

¿Puede influir en el resultado de la elección?

—En ciertas zonas sí.

¿Cree que los cárteles tengan un candidato preferido?

—...Con el que hicieron el pacto de los abrazos.

¿Pero, si se refiere al Presidente, él no estará en la boleta?

—No está en la boleta, pero es obvio que está detrás de la candidata Claudia Sheinbaum.

¿Qué papel va a jugar el Ejército si llega a la Presidencia?

—De entrada, el Ejército se sale de construir. La SCT recupera el control de lo que tienen que controlar: carreteras, aeropuertos. La Marina no ha hecho una diferencia en los puertos ni en las aduanas (...) Yo no estoy de acuerdo con la militarización del país. ●



Jorge Álvarez Máynez, abanderado presidencial de Movimiento Ciudadano, estuvo con estudiantes de la Universidad Anáhuac en la CDMX.

Presume emecista su baile; 'pero ellas hacen el ridículo'

NATALIA VITELA

Jorge Álvarez Máynez aseguró ayer que no sólo porque baila, sino también por sus propuestas, es que está convenciendo a los ciudadanos, en particular al sector juvenil.

El candidato presidencial de Movimiento Ciudadano sostuvo además que sus dos contendientes también bailan, pero "hacen el ridículo".

Después del primer debate, el pasado 7 de abril, el emecista ha pasado de presumir sus pasos de cumbia, en Nuevo León, a bailar "La Cabrona", música de banda en la Feria de San Marcos, en Aguascalientes, como parte de su estrategia de campaña enfocada en los jóvenes.

"Dicen que los convezno porque bailo en TikTok, lo peor es que ellas (las candidatas) también bailan, pero

hacen el ridículo", ironizó durante su encuentro con estudiantes de la Universidad Anáhuac.

Tras presumir que ha presentado propuestas, Máynez criticó expresiones de la abanderada de la alianza PAN-PRI-PRD, Xóchitl Gálvez, quien dijo que si a los 60 años una persona no ha podido hacer un patrimonio, es "bien güey".

"Me choca el cinismo de culpar a estas generaciones de problemas que ellos crearon. ¿Cómo eres un fracasado porque no tienes una vivienda propia?, cuando un departamento de 70 metros cuadrados en esta ciudad, en una zona central, cuesta 5 millones de pesos", indicó.

"Cuando eres joven, necesitas trabajar en promedio de América Latina, 30 años de tu vida, ahorrar 30 por cien-

to de tu salario para tener un departamento de ese tipo".

El zacatecano apostó a que los jóvenes harán el cambio en el País, no quien llegue a la Presidencia, y adelantó que de no ganar la elección del 2 de junio, respetará el resultado.

"Creo en mí, creo en lo que vamos a lograr, pero voy a respetar el resultado, lo que la gente decida después de la elección", agregó.

No obstante, presumió que, según encuestas consultadas por su equipo, ya ha rebasado a Gálvez en varios estados.

"Ustedes pueden confirmar que, previo al debate, estamos muy arriba de ella en Jalisco, en Nuevo León, en Sonora; en todo el sur, pues al PRI y al PAN en Campeche, en Tabasco, se está cayendo a pedazos su campaña", afirmó.



JORGE ÁLVAREZ MÁYNEZ

Zaldívar está extraviado, quiere hueso, asegura

Lamenta la decisión del ministro en retiro de denunciar a la presidenta de la Corte, Norma Piña Hernández

ALEHÍ SALGADO

—nacion@eluniversal.com.mx

Al considerar que se trata de otro intento de golpeo a la Suprema Corte de Justicia de la Nación (SCJN), Jorge Álvarez Máynez lamentó la intención del exministro presidente Arturo Zaldívar de solicitar un juicio político contra la ministra presidenta Norma Piña.

“Arturo Zaldívar está muy extraviado. No, por supuesto que no es procedente [el juicio político]. La ministra Norma Piña tiene todo mi respaldo y vamos

a defender a la Corte. No es un asunto de personas, sino de instituciones, y lo que está haciendo el ministro Zaldívar es vergonzoso, es ensuciar, agredir y golpetear a una institución fundamental para México”, señaló el candidato presidencial de Movimiento Ciudadano (MC).

Antes de firmar el Pacto por una Revolución Sostenible con el Instituto de Recursos Mundiales (WRI, por sus siglas en inglés), declaró en rueda de prensa que esta acción es una herramienta electoral para “tener hueso” en la próxima administración.

“Él está en un interés mezquino, electoral. Desde hace mucho tiempo, desde que era ministro, quiere ser fiscal, ser secretario de Gobernación. Quiere hueso, quiere impunidad, quiere preservar un régimen de privilegios al que se acostumbró y creo que está extraviado el ministro Zaldívar, no es por ahí y no va a pasar.

“Es un golpeo ya ruin, burdo, grotesco del expresidente de la Corte, institución que tanto le dio”, subrayó.

En este sentido, Álvarez Máynez consideró que los asuntos

de la Suprema Corte deben ser discutidos con visión de Estado, no como una arena electoral.

Por otra parte, en la reunión con el WRI, donde dialogó sobre sus propuestas para un modelo sostenible de desarrollo en México, el zacatecano destacó la importancia de una agenda verde y la necesidad de implementar políticas públicas que pro-

muevan la sustentabilidad y el cuidado del medio ambiente.

Mencionó diversas alternativas como impuestos verdes, transporte público, agricultura sostenible, energías limpias, entre otras propuestas incluidas en su proyecto de nación *El Nuevo México*, para hacer hincapié en la importancia de promover esta agenda. ●

“

Él [Zaldívar] está en un interés mezquino, electoral (...) Quiere hueso, quiere impunidad”

JORGE ÁLVAREZ MÁYNEZ
Candidato presidencial

AGENDA DEL DÍA

Claudia: en Yucatán.

Xóchitl: en Morelos.

Jorge: agenda privada.

interactivo

Rumbo a las elecciones 2024



eluniversal.com.mx



VOTO24

Aprueban en INE ajuste a segundo ejercicio

Avalan 'cara a cara' para tercer debate

Perfilan formato de tercer encuentro; eligen moderadores entre quejas

ERIKA HERNÁNDEZ

13A

Consejeros del Instituto Nacional Electoral (INE) aprobó el formato del tercer debate presidencial, en el que no habrá preguntas ciudadanas y se harán cuestionamientos para que las candidatas y candidato debatan "cara a cara".

La Comisión de Debates también avaló a los tres moderadores -Luisa Cantú, Elena Arcila y Javier Solórzano- del tercer encuentro, que se efectuará el 19 de mayo.

En este debate también habrá cuatro bloques: política social, inseguridad y crimen organizado, migración y política exterior, y democracia, pluralismo y división de poderes.

Conductores

Consejeros del INE eligieron a quienes conducirán el tercer debate de aspirantes a la Presidencia, el 19 de mayo.



■ Luisa Cantú.



■ Javier Solórzano.



■ Elena Arcila.

Especial

DESEMBOLSO

Costo del primer debate presidencial en las instalaciones del INE:

\$8.1
millones
Producción

\$3.6
millones
Logística

\$231
mil
Traducción
en tres
lenguas

\$208
mil
Gafetes

\$419
mil
Análisis de
preguntas

\$12.5
millones
Total



de poderes.

Contrario a los dos primeros, los moderadores harán una pregunta, la cual que será debatida por los tres aspirantes presidenciales.

En el último bloque sobre democracia, pluralismo y división, que durará 30 minutos, los candidatos se harán preguntas entre sí.

En esta ocasión, los moderadores tenían que representar al norte, centro y sur del país, y para definirlos, los 11 consejeros discutieron por más de dos horas. Hubo consenso sobre Solorzano, pero no sólo Luisa Cantú, al ser conductora de un programa de un medio público, y estar identificada con la 4T.

Tampoco se alcanzó la unanimidad sobre Elena Arcila, al considerar que no la conocían, por lo que tuvieron que buscarla en internet.

Un bloque proponía a

un periodista de televisión de Veracruz, sin embargo, otros lo rechazaron porque era "opositor" al Gobernador Cuitláhuac García.

El consejero Jorge Montaño dijo que él ya había prometido que sería un conductor de Chiapas o Tabasco el que representara a la zona sur, por lo que rechazó la propuesta de la yucateca.

A los moderadores se les ofrecerán 150 mil pesos.

MODIFICAN EL SEGUNDO

Los consejeros aceptaron la propuesta de las candidatas Claudia Sheinbaum y Xóchitl Gálvez de cambiar la escaleta del segundo debate para que se les dieran 30 segundos para presentarse.

Así como un minuto al iniciar cada bloque para exponer su propuesta sobre crecimiento económico, em-

pleo e inflación; infraestructura y desarrollo; pobreza y desigualdad; y cambio climático y desarrollo sustentable.

Sin embargo, se rechazó la propuesta de Morena de que a cada candidatura se le hiciera una pregunta distinta, pero para algunos consejeros, eso no genera contraste.

En esta ocasión se grabaron en video 420 preguntas de ciudadanos, quienes fueron entrevistados en 32 ciudades del país y en dos de Estados Unidos.

De éstas se sortearán 80, y las ocho que se usarán durante el debate serán elegidas por los dos moderadores.

Según las empresas encargadas de la organización de los debates, en el segundo encuentro habrá cambios para evitar fallas técnicas.

En un reporte se argumenta que no hubo fallas en

los cronómetros, sino en la visualización, por lo que habrá un sistema "más robusto y redundante para el procesamiento y entrega de la señal".

Se argumenta que será una ventaja que el encuentro se realice en Estudios Churubusco, y aunque la empresa presentó ya su propuesta, los candidatos piden cambiar luces, colores y tiros de cámara.



RUMBO AL 2 DE JUNIO

ACOTAN A MODERADORES EN EL SEGUNDO DEBATE

POR AURORA ZEPEDA
azepeda@gimm.com.mx

Las representaciones del y las candidatas presidenciales lograron un cambio en la escaleta para el segundo debate, que permite que los aspirantes inicien el encuentro con una exposición de sus principales propuestas sobre economía, empleo, inflación, antes de contestar las preguntas que se elijan de las que hizo la ciudadanía en videomensaje.

Asimismo, se acotarán las preguntas que podrán hacer los moderadores para evitar que hagan cuestionamientos específicos a alguna de las candidaturas y, sólo en caso de que se "atore" la fluidez del mismo, podrán hacer cuestionamientos generales para impulsar la participación de las candidaturas.

Así lo comentó el repre-

LOS CONDUCTORES no podrán hacer preguntas específicas a los candidatos; el encuentro iniciará con una exposición de sus principales propuestas



Foto: Héctor López/Archivo

El primer debate entre candidatos presidenciales fue el pasado 7 de abril, en la sede nacional del INE. El segundo se llevará a cabo el próximo 28 de abril, en los Estudios Churubusco, CDMX.



sentante de Claudia Sheinbaum, Iván Escalante, al término de la reunión con consejeras integrantes de la Comisión de Debates.

“En el formato anterior, la pregunta o las preguntas ciudadanas eran lo que detonaban el debate; ahora, lo principal será un planteamiento inicial de cada uno de los temas”, explicó Escalante al referir que, de otra manera, algunos de los temas se pierden si es que no hay pregunta ciudadana al respecto.

Posteriormente, la Comisión de Debates aprobó,

Reos votarán desde mayo

Del 6 al 20 de mayo se instalarán las casillas en 282 prisiones federales y estatales, para la recepción de los sufragios de 31 mil 121 personas privadas de la libertad que se registraron para participar en el proceso, informó la secretaria de Seguridad y Protección Ciudadana (SSPC), Rosa Icela Rodríguez.

Explicó que las personas que podrán votar están sujetas a proceso penal y no han sido sentenciadas: son tres mil 75 internos en penales federales y 28 mil 046 en prisiones estatales.

“El 14.5 por ciento de la población de penales federales podrá emitir su voto por la Presidencia de la República; en tanto que en los centros penitenciarios estatales se registraron 28 mil 046 personas privadas de la libertad”, indicó.

— David Vicenteño

además, la designación de los tres moderadores del tercer debate.

Para el último encuentro, que se llevará a cabo en el Centro Cultural Tlatelolco, se propondrá al Consejo General del INE los nombres de Luisa Cantú como periodista representando a la zona norte; Javier Solórzano, para la zona centro, y Elena Arcila, representando al sur.

Esta última periodista fue cuestionada por el PRI, quien propuso en su lugar a Mario Campos.



Desconfían morenistas ahora de las preguntas

ÉRIKA HERNÁNDEZ

13-4

A los muchos peros que Morena y sus aliados han puesto a la organización de los debates entre aspirantes presidenciales, se suma ahora el de las preguntas del segundo ejercicio.

En una reunión con consejeros electorales, líderes de Morena, PVEM y PT advirtieron su desconfianza por las preguntas en video que se plantearán el 28 de abril.

El líder morenista, Mario Delgado, aseguró que exigieron que los moderadores no interfieran en las preguntas ni hagan comentarios adicionales y mejorar asuntos técnicos.

“No puede repetirse el fiasco que fue el debate anterior, donde no se respetaron las reglas, donde hubo una interpretación de las reglas, donde fue pésima la producción, donde ni siquiera los relojes funcionaron, porque es un debate presidencial.

“Queremos advertir que

nos preocupa mucho el tema de las video-preguntas, porque la posibilidad de manipulación de esas video-preguntas es muy alta, y no confiamos ya en la productora que está haciendo estos debates”, dijo.

Al encuentro asistió Marcelo Ebrard, coordinador de enlace con organizaciones civiles y mexicanos en el exterior en el equipo de Claudia Sheinbaum.

De acuerdo con funcionarios del INE, se dijo “alarmado” por las anomalías que se registraron en el voto en el exterior, por lo que le explicaron a detalle lo que sucedía, y lamentó que se haya dado un error de comunicación con quienes buscan sufragar.

Delgado afirmó que entregaron más pruebas sobre la supuesta “guerra sucia” contra su candidata, y exigieron atender la pre-ocupación, así como lanzar una campaña concreta sobre cuándo será la elección, porque hay confusión entre los ciudadanos.



Dirigentes de la coalición Sigamos Haciendo Historia sostuvieron ayer una reunión con consejeros del INE.



Primer Debate Presidencial costó más de 12 mdp

INE accede a cambiar
escaleta del segundo
ejercicio, que se llevará
a cabo el 28 de abril

OTILIA CARVAJAL

—nacion@eluniversal.com.mx

El Primer Debate Presidencial tuvo un costo de 12 millones 775 mil 586 pesos, lo que no evitó los problemas con el cronómetro de las candidaturas, así como otros aspectos técnicos.

El informe final del primer debate, presentado ante la Comisión de Debates del INE, detalla que la producción de este ejercicio tuvo un costo de 8 millones 177 mil pesos; logística, 3 millones 686 mil pesos; análisis de rating, 52 mil pesos; registro e impresión de gafetes, 208 mil 197, y traducción a lenguas indígenas, 231 mil 265 pesos.

El documento detalla las incidencias presentadas durante el debate. La más notoria ocurrió durante el bloque de la bolsa de tiempo, en el que no se reflejó correctamente el cronómetro de cada candidatura.

En otro oficio, la empresa MVS NET respondió al INE que “el software de cronometraje funcionó correctamente en todo momento, ya que la señal de los relojes transmitida al aire no

presentó fallas y estuvo activa todo el debate, no se afectaron los tiempos de uso de la palabra de las candidaturas asignadas en el formato del debate”.

El Instituto Nacional Electoral accedió a realizar cambios a la escaleta del segundo debate presidencial, que adiciona una presentación inicial y una de las propuestas de cada candidatura por cada eje temático. Los representantes de los candidatos presidenciales, Claudia Sheinbaum Pardo, Xóchitl Gálvez Ruiz y Jorge Álvarez Máynez presentaron algunas modificaciones desde el lunes, a fin de hacer más dinámico el debate.

El primer cambio es que, al inicio, los candidatos tengan 30 segundos para hacer una presentación personal. La segunda modificación es que al comenzar cada bloque los aspirantes puedan presentar sus propuestas sobre este eje temático.

La Comisión de Debates del INE aprobó a Javier Solórzano, Luisa Cantú y Elena Arcila para moderar el tercer debate. ●



ARCHIVO EL UNIVERSAL

El primer debate registró problemas con el cronómetro de los candidatos.



17 ABR 2024

Página

12

Sección

Fecha

VOTO 24

Afirma Rodríguez que eliminarán trámites

Inmediata, protección a candidatos.- SSPC

Indica Secretaria que ya se asigna escolta a aspirantes de manera ágil

CLAUDIA GUERRERO Y ROLANDO HERRERA

El Gobierno federal proporcionará protección inmediata a los candidatos a cargos de elección popular cuando la soliciten, sin necesidad de esperar a que se haga un análisis de riesgo, informó la Secretaria de Seguridad, Rosa Icela Rodríguez.

Tras la orden del Presidente Andrés Manuel López Obrador para eliminar los trámites que alargaban los procesos de asignación de escoltas, la funcionaria federal dio a conocer que las peticiones se atenderán con mayor celeridad.

“Estamos haciendo el procedimiento cada vez más rápido para brindar la seguridad necesaria de forma inmediata”, dijo.

“Lo hicimos por instrucción del Presidente, pero ya lo estamos haciendo de ma-

Reconocen 15 asesinatos electorales

De acuerdo con la SSPC, en el actual proceso electoral han sido asesinados 15 candidatos, precandidatos o aspirantes:

HOMICIDIOS

CANDIDATOS

1

Morena

PRECANDIDATOS

5

Morena 2, PVEM 1, PAN 1, alianza opositora 1

ASPIRANTES

9

Morena 4, PAN 1, PRI 1, PT 1, MC 1, alianza opositora 1

PROTECCIÓN

| | |
|------------|-----|
| Peticiones | 273 |
| Atendidas | 250 |
| Declinadas | 23 |

ATENDIDAS POR CARGO

| | |
|----------------|-----|
| Presidenciales | 3 |
| Gubernaturas | 10 |
| Senado | 32 |
| Diputados | 110 |
| Alcaldes | 99 |
| Dip. locales | 17 |

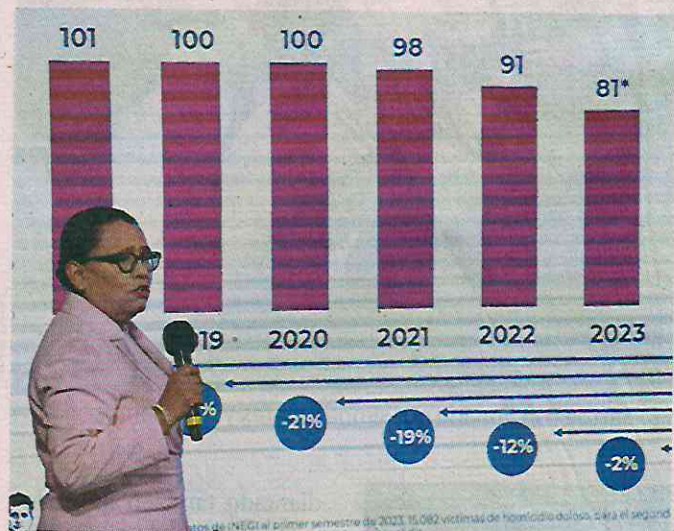

Rosa Icela Rodríguez, titular de Seguridad, se presentó en la conferencia matutina en el Palacio Nacional.



nera ágil. Ahorita no tenemos uno solo en análisis”, dijo.

—¿La protección se dará de manera inmediata?, se le preguntó.

“Es inmediata y sin ningún pretexto, sin burocracias”, respondió.

En la conferencia matutina, la funcionaria señaló que han recibido peticiones para dar protección a 273 aspirantes, de los cuales, 250 fueron atendidos y 23 declinaron el servicio.

“Al momento no tenemos ninguna (petición) en análisis de riesgo”, afirmó.

En el desglose presentado, se detalla que se asignó seguridad a tres aspirantes presidenciales, 10 a gubernaturas, 32 al Senado, 110 a diputados federales, 99 a presidencias municipales y 17 a diputaciones locales.

Rodríguez informó que, en el caso de Guanajuato, la Federación también otorga protección a algunos contendientes a alcaldías.

“Ya estamos dándole protección en algunos casos a presidentes municipales que lo han solicitado, también de la parte federal”, informó.

A pesar de los conteos de organizaciones y activistas, Rodríguez reportó que, del 1 de octubre a la fecha, se tiene registro del asesinato de 15 candidatos, precandidatos y aspirantes.

El lunes pasado, el Presidente aceptó que el Gobierno federal podía flexibilizar y hasta eliminar los trámites del protocolo para dar seguridad a los candidatos a cargos de elección popular.

Esto, tras ser cuestionado sobre las quejas de aspi-

rantes y partidos políticos sobre la burocracia que tienen que enfrentar para tener acceso a elementos y vehículos que les brinden protección.

Por su parte, David Córdova Campos, comandante de la Guardia Nacional, aseguró que la corporación cuenta con suficiencia presupuestaria para cubrir los gastos del personal asignado a las escoltas.

Aseguró que los que han presentado inconformidades son elementos que estaban acostumbrados a los hoteles y restaurantes.

“La Guardia Nacional cumple sus obligaciones de ley con recursos presupuestales autorizados por la Secretaría de Hacienda, por lo cual se tiene la capacidad



PROTECCIÓN
A CANDIDATOS

para proporcionar la seguridad a los diferentes candidatos que participan en los procesos electorales sin requerir algún tipo de recurso adicional a entes u organismos externos”, dijo.

“Tenemos instalaciones en las cuales se les proporciona el alojamiento y la alimentación. En este caso yo creo que los que se quejan sobre este particular son quienes antes estaban acostumbrados a llegar a hoteles y a comer en restaurantes”.

La titular de la SSPC recordó que la dependencia a su cargo instaló una mesa que opera las 24 horas del día para vigilar y dar seguimiento al plan de protección de candidatos, en coordinación con el INE.



Con AMLO, mil 777 agresiones del crimen contra políticos

Así lo dan a conocer las organizaciones Data Cívica y México Evalúa en un informe en el que **analizan ataques antes, durante y después de elecciones**

YALINA RUIZ

—nacion@eluniversal.com.mx

Durante los casi seis años de la administración del presidente Andrés Manuel López Obrador se han registrado mil 777 amenazas, asesinatos, ataques armados, desapariciones y secuestros en contra de personas que se desempeñan en el ámbito político o gubernamental, en contra de instalaciones de gobierno o de partidos políticos por parte de grupos de la delincuencia organizada, que ocurrieron antes, durante y después de procesos electorales.

Las organizaciones Data Cívica y México Evalúa dieron a conocer su informe más reciente, *Votar entre balas: entendiendo la violencia político-criminal en México*, en el que observaron que en estos casi seis años en promedio cada mes fueron atacadas 11 personas de la esfera política: cuatro funcionarios públicos y siete integrantes de los cuerpos de seguridad. Estos últimos fueron blanco de ataques de manera directa, fuera del contexto de enfrentamientos entre grupos criminales y fuerzas del orden.

Por cada agresión a un candidato se registró una disminución de 1.3% en promedio en la asistencia de la

Evolución de la violencia

Las agresiones contra políticos han ido en aumento desde 2018 hasta 2024.

Ataques contra políticos

● NINGÚN EVENTO ● 1 A 2 ● 3 A 6 ● 7 A 17 ● MÁS DE 17

2018-2019

2020-2021



2022-2023

2018-2023



Fuente: Elaboración propia.



(2)

17 ABR 2024

Página

2

Sección

Fecha

ciudadanía a votar entre las elecciones de 2018 y 2021, y por cada persona que desempeñaba un puesto en la función pública la caída fue de tres puntos, según el informe.

A nivel municipal, 77% de las víctimas aspiraban o tenían un cargo de ese orden de gobierno. De las casi mil 400 víctimas registradas por *Votar entre balas* en el periodo de 2018 a 2023 un tercio tenían los cargos de alcaldes, síndicos y regidores.

El estado de Guerrero ocupa el primer lugar de entidades con más ataques, con 11.4%; le siguen Guanajuato, Veracruz y Oaxaca, que representan 38.2% de todas las víctimas registradas, explicaron las organizaciones civiles.

Las autoridades electas y funcionarios agredidos por área de gobierno entre 2018-2023 son seguridad, 37%; Ejecutivo (que incluye alcaldes y sus gabinetes), 31%; elecciones y campañas, 21%; Judicial, 5%; economía y finanzas, 2%; Legislativo, 2%, y otros, 1%.

A este tipo de violencia la denominan violencia político-criminal, que en México, aseveran, se ha convertido en una herramienta del crimen organizado para influir en la vida pública de los estados y municipios afectados.

El 2023 fue el año en el que se documentaron más víctimas de violencia político-criminal, con 574 personas e instalaciones atacadas, seguido por 2022, con 486. La mayoría ocupaban o competían por puestos a nivel municipal.

En lo que va de este 2024 se han registrado 17 precandidatos y candidatos asesinados. De igual forma, los organismos registraron precandidatos y candidatos que fueron víctimas de otro tipo de agresiones, como amenazas, con cuatro casos; ataques armados, cuatro; atentados, seis; y secuestros, cinco.

En el transcurso de 10 años casi se

Un punto crucial que recalca el informe es que el crimen organizado realiza un ejercicio de violencia selectiva que le permite tener control de la esfera política y generar arreglos de protección informal de los agentes de gobierno que le resultan esenciales para la subsistencia, así como acceder a mayores recursos, regular el acceso al poder e influir en la política pública, lo cual es parte de un fenómeno más amplio de gobernanza criminal.

Estudios académicos refieren lo anterior como "parte del proceso de transformación del crimen organizado, mediante el cual los grupos criminales se vuelven gobernantes de facto en las comunidades que buscan controlar"; también buscan afianzar o recrear redes informales de protección para ejercer el control sobre la política local. ●

ARCHIVO EL UNIVERSAL



Gisela Gaytán, candidata de Morena, fue asesinada en Celaya.

triplicó el uso de esta violencia contra actores políticos de alto perfil, cuyos objetivos son la multiplicación y consolidación de las redes de protección que sustentan al crimen organizado, el debilitamiento del sistema de seguridad y justicia, la ampliación del acceso de los grupos criminales a recursos económicos y la recopilación de información sobre lo que ocurre en los territorios bajo su control.



GOBIERNO FEDERAL

Ponen custodia a 250 candidatos

POR DAVID VICENTEÑO Y AURORA ZEPEDA

De 273 solicitudes de candidatos para tener seguridad, el gobierno federal la ha proporcionado en 250 casos porque en los 23 restantes la custodia fue declinada por los propios aspirantes.

Rosa Icela Rodríguez, secretaria de Seguridad y Protección Ciudadana,

na, señaló que suman 15 abanderados asesinados, entre quienes destaca Gisela Gaytán, candidata de Morena a la alcaldía de Celaya, Guanajuato.

**20
24
DESTINO**

David Córdova Campos, comisario general de la Guardia Nacional, informó que la seguridad a candidatos no implica gastos extra para los elementos de la cor-

poración que participan en este programa, ya que duermen en cuarteles o en las plazas donde son desplegados.

De acuerdo con el informe mensual Votar entre balas, la violencia política contra funcionarios, candidatos e instalaciones en los últimos cinco años ya triplica la que se registró durante el sexenio de Calderón.

SE DISPARA VIOLENCIA

AGRESIONES INCIDEN EN PRESENCIA EN LAS URNAS



POR AURORA ZEPEDA
azepeda@gimm.com.mx

4

La violencia política contra funcionarios, candidatos e instalaciones en los últimos cinco años ya triplica la que se registró durante toda la administración de Felipe Calderón, resaltó Sandra Ley, investigadora de México Evalúa, al presentar el informe mensual de Votar entre balas, que destaca que, por cada persona candidata agredida, bajó 1.3% la asistencia del electorado en 2018 y 2021 en el municipio afectado, y la inasistencia de funcionarios de casilla se incrementó en uno por ciento.

Si el ataque fue contra un funcionario público, la asistencia cayó alrededor de tres por ciento.

Un ejemplo de estas situaciones fue San Pedro Tlaquepaque, Jalisco, donde la participación electoral bajó de 54% a 21% después de que durante el periodo electoral de 2018 hubo un ataque contra un regidor, pero en el de 2021 sumaron tres, contra la presidenta municipal y dos exfuncionarios de seguridad.

Además, la sustitución de funcionarios de casilla fue de 8.6% en 2021, por arriba del promedio nacional, de 3.9 por ciento.

Otro caso es el de Apaseo el Grande, Guanajuato, que tuvo una caída de la participación de 50% a 39% tras el asesinato de un candidato a regidor y dos militantes de partidos en 2021, y la sustitución de funcionarios de casilla subió de 12% a 19 por ciento.

“Con un menor número de funcionarios capacitados para contar votos, si hay

POR CADA PERSONA AGREDIDA, la asistencia del electorado cayó 1.3%, entre 2018 y 2021, indica el informe mensual de Votar entre balas



Foto: Cuartoscuro/Archivo

La Guardia Nacional y el Ejército custodian a aspirantes a puestos de elección popular a nivel federal, entre ellos los tres candidatos a la Presidencia de la República.

un mayor número de sustituciones, entonces estamos desdibujando ese elemento ciudadano del que nos hemos enorgullecido por décadas en la construcción de la democracia mexicana. Y un segundo elemento: conforme se desvanece la participación ciudadana en las elecciones, entonces el crimen organizado tiene aun más posibilidades de afianzar sus lazos con el aparato estatal y con el gobierno”, consideró Ley.

836

ATAQUES

por motivos políticos fueron contabilizados en los últimos cinco años.

El reporte menciona que, en marzo 2024, se registraron 54 incidentes en contra de funcionarios, candidatos e instalaciones.

De esa cifra, 14 han sido precandidatos y candidatos, de los cuales cinco fueron asesinatos, lo que suma 15 aspirantes asesinados en lo que va del año.

En el periodo 2006-2012 la investigadora contabilizó 311 ataques, mientras que en los pasados cinco años, se han registrado 836 ataques, “es decir, estamos hablando de casi tres veces más violencia de lo que habíamos visto en el periodo calderonista, esto es un proceso que se ha incrementado a lo largo del tiempo como una forma de incidir en la política local (por parte de la delincuencia organizada)”, dijo Ley.

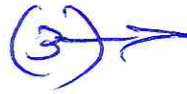

RETIRAN 23 SOLICITUDES

Suman 250 candidatos con protección

Van 15 aspirantes asesinados durante el actual proceso electoral, informa la Secretaría de Seguridad

POR DAVID VICENTEÑO
david.vicenteno@gimm.com.mx

Hasta el momento, de 273 solicitudes, se brinda protección de custodia a 250 candidatos a diferentes puestos de elección popular y van 15 aspirantes asesinados, informó la titular de la Secretaría de Seguridad y Protección Ciudadana (SSPC), Rosa Icela Rodríguez.

“Hasta el 15 de abril, hemos podido atender la totalidad de las solicitudes de protección que nos han llegado y que son 273, sin rechazar solicitud alguna. De parte de la Guardia Nacional y el Ejército mexicano hay atención para todas y cada una de las solicitudes.

“De estas 273, en 250 se brindó la seguridad necesaria; en tanto que en 23 fueron declinadas por los propios peticionarios, y al momento no tenemos



En 250 se brindó la seguridad necesaria; en tanto que en 23 fueron declinadas por los propios peticionarios; y al momento no tenemos ninguna en análisis.”

ROSA ICELA RODRÍGUEZ
TITULAR DE LA SSPC

ninguna en análisis de riesgo”, indicó la funcionaria.

Rodríguez recordó la operación del protocolo para la protección de candidatos, quienes hacen su petición de seguridad al Instituto Nacional Electoral (INE), la que se evalúa en coordinación con la SSPC y la Secretaría de la Defensa Nacional.

“Decirles a quienes participan en este proceso electoral que las autoridades de los tres niveles de gobierno continuamos en

la atención de sus requerimientos de seguridad para hacer efectivo el derecho a la población de elegir libremente a sus autoridades en un ambiente de paz y tranquilidad”, comentó.

En materia de aspirantes asesinados, la responsable de las políticas de seguridad pública del Gobierno de México, detalló que son 15 las víctimas, en donde destaca el caso de Gisela Gaytán, aspirante a alcaldesa de Celaya, Guanajuato, el pasado 1 de abril.

“En el actual proceso electoral, que inició el 1 de octubre, lamentablemente tenemos el reporte de una candidata fallecida y el homicidio de cinco precandidatos, quienes ya contaban con registro oficial ante sus partidos políticos.

“Además, se presentaron nueve homicidios de personas aspirantes, quienes aún no contaban con registro oficial ante sus partidos políticos o ante las instituciones electorales, pero habían sido mencionadas para un cargo de elección popular, o en algún momento manifestaron su deseo de competir”, detalló la funcionaria.



SINALOA

Hallan a militantes luego de 3 días desaparecidos

POR JESÚS BUSTAMANTE
Corresponsal
nacional@gimm.com.mx

Luis Alonso García Corrales y Juan Francisco Cerón, ambos militantes del Partido Sinaloense, ya fueron localizados y aparentemente se encuentran bien, luego de haber sido reportados como desaparecidos desde el pasado 13 de abril.

El líder de este partido local, Héctor Melesio Cuén Ojeda, hizo pública esta información a través de sus redes sociales, expresando su alegría, pero sin dar mayores detalles.

“Sinaloenses. Con mucha alegría les comunico que nuestros compañeros Luis y Francisco ya están sanos y a salvos. Hoy es un



Foto: Especial

Juan Francisco Cerón y Luis Alonso García Corrales.

día maravilloso para familiares y amigos que sufrieron la violencia que hoy se vive. Hacemos votos por vivir en paz y armonía, que sucesos tan terribles como el ocurrido dejen de estar presentes en nuestro día a día”, escribió.

Poco después, el gobernador Rubén Rocha Moya, también confirmó

el hecho, añadiendo que ambos se encuentran en sus hogares y reunidos con sus familiares.

Aparentemente ambos fueron liberados por sus captores, luego de haberlos mantenido privados de su libertad, pero ninguna autoridad ha brindado mayores detalles de lo sucedido.



Condiciona PAN juicio: 'primero los de AMLO'

CLAUDIA SALAZAR

7A

El PAN en la Cámara de Diputados advirtió a Morena que para discutir el juicio político contra la Ministra Norma Piña, primero tendrán que desahogar los presentados contra el Presidente Andrés Manuel López Obrador y demás representantes del Gobierno de la llamada "Cuarta Transformación".

Jorge Triana, vicecoordinador de Acción Nacional, detalló que hay por lo menos 28 solicitudes de juicio político en contra de López Obrador y otras figuras del Gabinete.

"Los juicios políticos se desahogan aquí en la Cámara de Diputados, y nosotros no tenemos inconveniente en analizar esta solicitud de juicio político de Arturo Zaldívar y de Morena, nada más que antes se tiene que desahogar todo el rezago que está atorado en la Subcomisión de Examen Previo.

"Advierto que hay por lo menos 28 solicitudes de juicio político en contra de Andrés Manuel López Obrador, en contra de Alejandro Gertz Manero, en contra de Manuel Bartlett, en contra de Ana Gabriela Guevara, y una infinidad de funcionarios públicos de este Gobierno.

"Entonces, vamos por un orden de prelación, con mu-

cho gusto la atendemos, pero entonces primero vamos a analizar qué es lo que se está imputando al Presidente de la República y lo desahogamos", respondió el panista ante el anuncio de Zaldívar de ir contra Piña debido a la investigación que el Consejo de la Judicatura abrió contra personas allegadas al ex Ministro.

Triana llamó "ridículo" a Zaldívar por acusar que hay una campaña en su contra y anunciar la demanda contra Piña, y aseveró que la presidenta de la Corte lo único que hizo fue darle entrada a una denuncia por actos de corrupción.

"Ese señor es un ridículo. No lo puedo manifestar de otra forma", dijo.

A dos semanas de que concluya el último periodo de sesiones de la 65 Legislatura, la Subcomisión de Examen Previo de Juicio Político nunca sesionó formalmente para procesar demandas.

La subcomisión es copresidida por los presidentes de las comisiones de Justicia y de Gobernación, encabezadas por el PAN y PRI, y en ella no hay mayoría de Morena.

A la fecha, están rezagadas más de 200 denuncias de otras legislaturas y más de 40 de la actual, la mayoría contra el Presidente López Obrador, funcionarios federales y Gobernadores de Morena.

Xóchitl Gálvez



Esto sucede solamente en países autoritarios. A mí me parece que el ex Ministro Zaldívar tiene que explicarle muchas cosas a los mexicanos".

Jorge Álvarez Máynez



La Ministra Piña tiene todo mi respaldo y vamos a defender a la Corte, no es un asunto de personas, sino de instituciones. Lo que está haciendo Zaldívar es vergonzoso".



ENTREVISTA CON ROSARIO ROBLES

Sheinbaum es cómplice en la agenda antifeminista de AMLO

SARA LOVERA Y RIVELINO RUEDA

La exjefa de Gobierno de la capital asegura que el Presidente es conservador en temas como la interrupción legal del embarazo

Rosario Robles Berlanga, exjefa de Gobierno de la Ciudad de México, afirma que si Claudia Sheinbaum ganó la elección del 2 de junio se cumpliría ese precepto que se han planteado los movimientos feministas en México durante décadas: cuerpo de mujer no garantiza perspectiva de género.

"Claudia ha mantenido un silencio cómplice durante seis años en el tema de la anulación de los derechos de las mujeres y en las políticas en contra de la perspectiva de género del gobierno de An-

drés Manuel López Obrador. Claudia les puso muros a las mujeres el 8 de marzo y nos recibió con gases lacrimógenos. Para mí eso sí es algo muy significativo", subraya.

En entrevista con la periodista Sara Lovera para *El Podcast La Lovera*, de Organización Editorial Mexicana (OEM), la ex titular de las secretarías de Desarrollo So-

cial (Sedesol) y de Desarrollo Agrario, Territorial y Urbano (Sedatu) durante el sexenio de Enrique Peña Nieto, reitera que fue una "perseguida política" de la actual administración.

Robles Berlanga menciona que la investigación conocida como *La Estafa Maestra*, que la llevó a prisión de 2019 a 2023, involucraba a

10 dependencias de la administración pública federal, pero la única perseguida fue ella.

Absuelta de la causa penal por un juez federal el 24 de febrero de 2023, la también expresidenta nacional del PRD comenta que López Obrador tiene una formación muy conservadora en temas como la interrupción legal del embarazo

y el matrimonio entre personas del mismo sexo. "Realmente el Presidente no tiene una formación de izquierda y desconoce la lucha que durante tantos años dimos las mujeres".

"Han habido retrocesos muy importantes en este gobierno y se amparan en esta visión misógina, en este arquetipo patriarcal que representa López Obrador, porque es 'el padre que provee', que da dinero con los programas sociales, pero que también castiga al que se porta mal", afirma Robles. Pág. 4

ROSARIO ROBLES

"Claudia les puso muros a las mujeres el 8 de marzo"



SARA LOVERA Y RIVELINO RUEDA

La exjefa de gobierno capitalina y ex titular de Sedesol y Sedatu señala que el Presidente es muy conservador sobre los derechos de las mujeres, rencoroso y que fue perseguida política de su gobierno

Rosario Robles Berlanga, exjefa de Gobierno de la Ciudad de México, afirma que si Claudia Sheinbaum gana la elección del 2 de junio se cumpliría ese precepto que se han planteado los movimientos feministas en México durante décadas, es decir, que “cuerpo de mujer no garantiza perspectiva de género”.

“Claudia ha mantenido un silencio cómplice durante seis años en el tema de la anulación de los derechos de las mujeres y en las políticas en contra de la perspectiva de género del gobierno de Andrés Manuel López Obrador. Claudia les puso muros a las mujeres el 8 de marzo y nos recibió con gases lacrimógenos. Para mí eso sí es algo muy significativo”, subraya.

En entrevista con la periodista Sara Lovera para *El Podcast La Lovera*, de **Organización Editorial Mexicana (OEM)**, la exsecretaria de Desarrollo Social (Sedesol) y de Desarrollo Agrario, Territorial y Urbano (Sedatu) durante el sexenio de Enrique Peña Nieto, reitera que fue una presa política del gobierno de López Obrador y una “perseguida política” de la actual administración.

Robles Berlanga (Ciudad de México, 1956) menciona que la investigación periodística conocida como *La Estafa Maestra*, que la llevó a prisión de 2019 a 2023, involucraba a diez dependencias de la administración pública federal, pero la única perseguida fue a ella.

Absuelta de la causa penal por un juez federal el 24 de febrero de 2023, la también expresidenta nacional del PRD comenta que López Obrador tiene una formación muy conservadora en temas como la interrupción legal del embarazo y matrimonio entre personas del mismo sexo, y asegura que “realmente el Presidente no tiene una formación de izquierda y desconoce la lucha que durante tantos años dimos las mujeres”.

“Porfirio Muñoz Ledo y Cuauhtémoc Cárdenas tenían una visión mucho más amplia en estos temas. Andrés Manuel no. Siempre fue demasiado conservador en estos derechos. Y tan no nos entiende a las mu-

... jeres que nos golpeó en programas fundamentales, porque no sabe, no comprende, no entiende que ya las mujeres trabajamos, somos proveedoras”.

Señala que por eso no le cree a las candidatas de Morena y de López Obrador cuando hablan de políticas de cuidados, porque “ellas callaron de manera absoluta durante estos casi seis años cuando se desaparecieron las escuelas de tiempo completo, las estancias infantiles,

ERNESTO M



“Claudia ha mantenido un silencio cómplice durante seis años”



24



www.elsoldemexico.com.mx



ESCANEA

Escucha la entrevista completa con Rosario Robles en El Podcast de La Lovera

todos los programas que tenían que ver con el cuidado de la mujer, incluidas las normas oficiales para control de calidad de cáncer cervicouterino y cáncer mamario”.

“Han habido retrocesos muy importantes en este gobierno y se amparan en esta visión misógina, en este arquetipo patriarcal que representa

López Obrador, porque es ‘el padre que provee’, que da dinero con los programas sociales, pero que también castiga al que se porta mal”, sostiene.

El presidente ha insistido estos años que “su pecho no es bodega”, ¿López Obrador es rencoroso?

Muy rencoroso. Yo creo que lo que pasó con López Obrador, teniendo la posibilidad de ser un gran presidente, que no lo es ni lo va a ser, es que se quedó anclado en el 2006, y toda esa venganza, todo ese odio, lo carcomió, porque yo creo que él sentía que en esa época estaba en un mejor momento para ser Presidente de la República.

¿Ese rencor viene de los videoescándalos de 2004?

En parte, pero viene desde antes. Desde que era jefa de Gobierno y él era jefe de Gobierno electo, pues ya estábamos en las encuestas parejos. Se decía incluso que el PRD podía tener dos candidatas presidenciales

“Claudia ha mantenido un silencio cómplice durante seis años”

para las elecciones de 2006, pero yo siempre dije que Andrés Manuel debía ser nuestro candidato.

“Yo nunca me puse en la lista, pero la gente nos ponía. Y yo hice una buena gestión, la gente me quería. Luego fui presidenta del partido en contra de su voluntad y empecé a verme como un problema que había que quitar del camino. Como ahora. Creo que Andrés Manuel lo que menos quería era una Rosario Robles que había recorrido todo el país, con el manejo de los programas sociales, ahora recorriéndolo sin ninguna atadura en cinco años, y pues ahora la circunstancia sería muy diferente”.

Uno de los personajes que apareció en los videoescándalos fue Carlos Ímaz, que en ese momento era esposo de Claudia Sheinbaum. En caso de que la candidata de Morena gane la elección presidencial, ¿crees que continúe este rencor hacia ti?

No lo dudo, pero me parece que ahí el rencor y la venganza tendría que ser contra quien fue y recibió el dinero, no contra mí. En el primer debate presidencial se mostraron atisbos de la verdadera personalidad de Claudia Sheinbaum, sobre todo en el asunto del reloj y los tiempos, es decir, dando órdenes.



Pide Alcalde a Oposición reflexionar la propuesta

Aprieta la Segob por saldo de Afores

Dicen a diputados que la iniciativa es una prioridad de fin de sexenio

CLAUDIA SALAZAR

LA

La Secretaria de Gobernación, Luisa María Alcalde, señaló ayer que la reforma de pensiones se convirtió en la prioridad del fin de sexenio y aseguró que están listos para aprobarla porque, dijo, es en beneficio de los trabajadores, no en su perjuicio.

En la Cámara de Diputados se dio primera lectura al dictamen que formalizaría que se tomen los recursos de Afores no reclamadas para integrar un Fondo de Pensiones del Bienestar. Hoy se pondrá a discusión junto con otras reformas a varias leyes.

La iniciativa propone crear el Fondo de Pensiones del Bienestar como un fondo mixto con recursos del Gobierno y con dinero de cuentas inactivas de las Afores.

Tras reunirse con diputados del bloque mayoritario (Morena, PT y PVEM), Alcalde acusó una embestida mediática contra la reforma y llamó a la Oposición a votar



La Secretaria de Gobernación (izq.), Luisa María Alcalde, acudió ayer con los titulares del IMSS y del ISSSTE a una reunión con diputados de Morena y aliados en San Lázaro.

a favor, luego de que el PRI anunciara que de inmediato presentará una acción de inconstitucionalidad.

“En este cierre se van a discutir reformas fundamentales, por supuesto que la de pensiones es la que consideramos más importante porque tiene que ver con revertir los daños y los efectos de las reformas neoliberales que llevaron a que un trabajador y una trabajadora en lugar de jubilarse con el 90 por ciento, se estuviera jubilando con el 30 por ciento”, dijo la Secretaria de Gobernación sobre las reformas que crearon las cuentas individuales de ahorro para el retiro.

“Hoy tenemos esta oportunidad y confiamos mucho en la discusión, que se habrá de dar en la Cámara de Diputados y en el Senado, para que se apruebe y para que se garantice a todos los trabajadores que se puedan jubilar con el 100 por ciento de su salario, hasta el salario promedio”, añadió al salir de la reunión con diputados de Morena.

Especial



Alcalde, quien acudió con los titulares del IMSS, Zoé Robledo, y del ISSSTE, Bertha Alcalde (su hermana), planteó a los partidos de Oposición que analicen y lean bien el dictamen impulsado.

“Estamos convencidos de que es en beneficio de los trabajadores y ojalá pueda salir por unanimidad, sería grandioso”, mencionó.

DESTACA BENEFICIOS

AMLO insistió ayer en que el Fondo de Pensiones para el Bienestar pretende beneficiar a los trabajadores al garantizarles una pensión digna.

En conferencia matutina dijo que la reforma de 1997 impulsada por el Gobierno de Ernesto Zedillo dejó desamparados a los trabajadores, pues con el esquema de

ahorro individual administrado por las Afores, los montos de retiro son insuficientes.

Acusó que las Afores se resisten a entregar el dinero de las cuentas inactivas.

Advierte la CTM sobre riesgos

BENITO JIMÉNEZ

La reforma al sistema de pensiones es un modelo que va a centralizar los recursos de los trabajadores bajo el control del Estado mexicano, lo que puede comprometer la autonomía y seguridad financiera para el retiro de las y los mexicanos, advirtió la Confederación de

Trabajadores de México (CTM).

“La CTM está en desacuerdo con una propuesta que carece de sustento financiero y que podría poner en peligro las pensiones de nuestros jubilados y de las futuras generaciones de los trabajadores”, advirtió la organización que encabeza el senador priista Carlos Aceves del Olmo.

Fox también dispuso de fondos.- Mier

CLAUDIA SALAZAR

Al defender la reforma de pensiones, el coordinador de los diputados de Morena, Ignacio Mier, manifestó que el ex Presidente Vicente Fox también dispuso de los fondos para el retiro.

Justificó que el Gobierno de Andrés Manuel López Obrador lo hará ahora para complementar las pensiones de los trabajadores, mientras que Fox lo hizo para capitalizar a la Financiera Rural, hoy

en proceso de liquidación por el actual Gobierno.

Con ello, Mier explicó que no están ante un acto de inconstitucionalidad, como acusa la Oposición, ya que existe el precedente de disponer del dinero de los trabajadores.

“Y ahí sí, nadie dijo nada, votaron a favor PAN, todos; PRI, todos; y del PRD sólo votaron en contra seis.

“Y ahí sí, fue quitarle dinero a los trabajadores de sus fondos para mantener

el equilibrio financiero del Gobierno”, aseguró Mier.

La reforma de 2002 de Fox consistió en disponer del dinero no reclamado en el SAR, que se constituyó entre 1992 y 1997, periodo de transición entre el fondo general para pensiones y las cuentas individuales administradas por las Afores.

La reforma de Fox sí dispuso de una reserva en el IMSS para entregar el dinero del SAR si había reclamos del mismo por los trabajadores.



Urge el PRI movilización

CLAUDIA SALAZAR

El PRI en la Cámara de Diputados llamó a los sindicatos a movilizarse contra la reforma a las pensiones, porque el Gobierno busca confiscar 40 mil millones de pesos de los ahorros para el retiro, debido a que se consideran cuentas inactivas.

Rubén Moreira, coordinador del PRI en San Lázaro, acusó que no hay forma de que el Gobierno a futuro pueda garantizar 16 mil pesos de pensión mínima y que el objetivo es desviar el dinero para otras cosas, porque el Gobierno va rumbo a la quiebra financiera.

“Le están apostando a que 40 mil millones de pesos no sean reclamados, y entonces con eso puedes hacer otras cosas, en un fondo que va a estar en el Banco de México, en un fideicomiso, no queda muy claro.

“¿Y cómo van a mantener el costo de ese dinero? Van a empezar a usarlo para obras y entonces, el día que tú vayas (a reclamarlo), pues fijate que no está”, sostuvo.

Insistió en que para el PRI se trata de una expropiación de los bienes de los trabajadores que está en sus cuentas de Afores.

“Hago un llamado a los sindicatos a que defiendan a sus trabajadores, a las centrales obreras, incluso a las que están alineadas con Morena, que protejan a esta gente, que a lo mejor está en Estados Unidos y piensa que acá tiene un dinero”, dijo Moreira.



EL PLENO DE LOS DIPUTADOS DISCUTE HOY LA INICIATIVA

IMSS e ISSSTE apoyan el fondo de pensiones

AUNQUE MORENA tiene los votos necesarios para aprobar el dictamen, la Segob llamó a las bancadas de oposición a sumarse y que así sea avalado por unanimidad

POR XIMENA MEJÍA

Los titulares de Gobernación, del IMSS, del ISSSTE y del Infonavit solicitaron el apoyo de la coalición Morena-PVEM-PT en la Cámara de Diputados para avalar en el pleno la iniciativa que crea el Fondo de Pensiones para el Bienestar, que se alimentará de los montos no reclamados en las afores.

Luisa María Alcalde, titular de la Segob, aseguró que la reforma, prevista para discutirse hoy en el pleno, se convirtió en la prioridad del fin de sexenio y confió en que se concrete al haber "buen ánimo" entre los legisladores oficialistas.

Al rechazar que el dictamen tenga un propósito electoral o arriesgue los ahorros de los trabajadores, Alcalde pidió a la oposición leer la iniciativa antes de pretender impugnarla, como ayer anunció el PRI.

Recordó que el bloque mayoritario cuenta con los votos suficientes para aprobar la iniciativa, la cual requiere de mayoría simple, pero deseó que los opositores cambien de opinión y "ojalá pueda salir por unanimidad".

El diputado Ignacio Mier sostuvo que su iniciativa no es una propuesta inconstitucional. "Son 55 millones de trabajadores que

tienen afore en 74 millones de cuentas; sin embargo, las inactivas seguirán siendo imprescriptibles, por lo

que en cualquier momento pueden reclamar su dinero", argumentó.

PRIMERA | PÁGINA 9



Foto: AFP/Archivo

La iniciativa de pensiones busca recuperar 40 mil millones de pesos de los trabajadores que no han sido reclamados.

SE REÚNEN TITULARES DE IMSS, ISSSTE...

Confían que se avale fondo de pensiones

POR XIMENA MEJÍA
lizett.mejia@gimm.com.mx



La secretaria de Gobernación, Luisa María Alcalde Luján, aseguró que la iniciativa de pensiones se convirtió en la prioridad del fin de sexenio y confió en su aprobación al haber "buen ánimo" entre los legisladores federales de Morena, PT y Partido Verde Ecologista.

Ayer se reunieron los titu-

La (reforma) de pensiones es la que consideramos más importante porque tiene que ver con revertir los daños y los efectos de las reformas neoliberales."

MARÍA LUISA ALCALDE
SECRETARIA DE GOBERNACIÓN

lares de Gobernación, Luisa María Alcalde; del IMSS, Zoé Robledo, del ISSSTE, Bertha Alcalde Luján y Carlos Martínez, director del Infonavit, para pedir el apoyo de la coalición y responder las dudas en torno a la iniciativa morenista que pretende transferir los ahorros para el retiro y vivienda no reclamados por los trabajadores para generar el Fondo de Pensiones para el Bienestar. La iniciativa plantea que hay alrededor de 40 mil millones de pesos de las Afores no reclamadas.

"En este cierre se van a discutir reformas fundamentales, por supuesto que la de pensiones es la que consideramos más importante porque tiene que ver con revertir los daños y los efectos de las reformas neoliberales que muchos conocemos, que llevaron a que un trabajador y una trabajadora en lugar de jubilarse con el 90%, se estuviera jubilando con el 30%", expresó.

Alcalde Luján rechazó que la iniciativa tenga un propósito electoral o ponga en riesgo los ahorros de los trabajadores. En su lugar, consideró que revierte el perjuicio a los trabajadores que fueron perjudicados con las reformas de 1997 y 2007.

La encargada de la

política interna del país pidió a la oposición leer la iniciativa y se dijo convencida de que no es inconstitucional, luego de que la oposición adelantó que impugnará.

"No creo realmente (sea inconstitucional), al contrario, es en beneficio de las y los trabajadores, no en perjuicio de ellos", sostuvo.

Aunque el bloque mayoritario cuenta con los votos suficientes para aprobar la iniciativa, la cual requiere de mayoría simple, deseó que los opositores cambien de opinión y "ojalá pueda salir por unanimidad".

El coordinador del grupo parlamentario de Morena, Ignacio Mier Velazco, sostuvo que su iniciativa para crear el Fondo de Pensiones para el Bienestar con las cuentas inactivas de las Afores y los remanentes de diversas instituciones, no es una propuesta inconstitucional ni electorera.

"No es inconstitucional porque las afores no se tocan; son 55 millones de trabajadores que tienen una afore en 74 millones de cuentas; sin embargo, las cuentas inactivas seguirán siendo imprescriptibles, por lo que en cualquier momento los trabajadores pueden reclamar su dinero", argumentó.



Anuncian juicio político contra presidenta de la Corte

Preparan morenistas aplanadora contra Piña

Acusa Zaldívar que usan Judicatura para golpearlo y dañar a Sheinbaum

MARTHA MARTÍNEZ

Morena y sus aliados en el Congreso aceitan la aplanadora legislativa contra la Ministra Norma Piña, presidenta de la Suprema Corte, para llevarla a un juicio político con la intención de destituirla.

Según Morena, la Ministra Piña echó mano de la Suprema Corte y del Consejo de la Judicatura para dañar políticamente a este partido y a su candidata Claudia Sheinbaum, al admitir una denuncia en contra del ex Ministro Arturo Zaldívar por presuntos actos de corrupción y hostigamiento a empleados, jueces y Magistrados.

El ex Ministro es actualmente coordinador de la reforma judicial en la campaña de Claudia Sheinbaum.

Para ser procedente, el juicio político en contra de Piña requeriría de mayoría simple en la Cámara baja y de mayoría calificada en el Senado; y podría concluir con la destitución o la inhabilitación de la funcionaria.

Morena sí tiene mayoría simple en la Cámara de Diputados, pero no alcanza ma-



El ex Ministro Zaldívar anunció el juicio, junto con el presidente de Morena, Mario Delgado.



LA QUEJA

Especial

yoría calificada en el Senado. Acompañado por Mario Delgado, presidente de Morena, Zaldívar acusó a la presidenta de la Corte de intervenir en el proceso electoral.

“La Ministra Piña tomó la decisión de intervenir activamente en el proceso electoral a través de la admisión de una supuesta denuncia anónima sin ninguna prueba que, además, desde la Corte se distribuyó masivamente a los medios, en las redes, con

el único propósito de dañar políticamente a mi persona y a nuestro movimiento.

“Todo este cúmulo de irregularidades, la intervención indebida en el proceso electoral, el uso faccioso de la Corte y del Poder Judicial de la Federación, nos obliga a presentar una denuncia de inicio de juicio político en contra de la Ministra presidenta de la Suprema Corte de Justicia”, anunció.

CAMINO AL JUICIO

Cómo procede un juicio político:





Acusó a la presidenta de la Corte de operar en favor de la candidata de PAN, PRI y PRD, Xóchitl Gálvez. Ella le respondió desde Jalisco.

“Yo creo que más bien el Ministro Zaldívar tiene que explicar por qué está pasando lo que está pasando. Ya hay Magistrados con nombre y apellido que están denunciando al Ministro de cosas que a ellos les consta que fueron presionadas”, señaló.

PRESIONES EN EL PISO 14

ABEL BARAJAS

En la propia sede encargada de administrar el trabajo y vigilar la disciplina de los jueces ocurrían las presiones, amenazas y extorsiones.

Según la investigación que inició el Poder Judicial contra el ex Ministro Arturo Zaldívar, jueces y Magistrados llegaban al piso 14 del edificio del Consejo de la Judicatura Federal (CJF), en Insurgentes Sur, sin saber el motivo por el que habían sido citados.

Se sentaban en una sala de espera, donde todo el tiempo estaban presentes unos escoltas armados, y cuando finalmente salía de su oficina Carlos Antonio Alpízar Salazar, ex secretario General de la Presidencia del CJF, éste les pedía pasar a un cubículo semivacío.

Antes del encuentro con el funcionario, debían entregar sus celulares y dispositivos electrónicos. Por seguridad, incluso les revisaban sus bolsas y bolsillos.

Era la forma en que Alpízar operaba por instrucción del entonces presidente de la Corte, en favor del Gobierno: ponía sobre la mesa la línea que debían seguir los juzgadores para resolver una vinculación a proceso, un amparo, una suspensión, una sentencia.

Zaldívar ha negado todo, exige pruebas y asegura que todo es un invento por una persecución política por su simpatía con Morena.



Respalda JUFED a Ministra ante petición de juicio político

Salen juzgadores en defensa de Piña

Condenan acusación de Zaldívar y Morena; ven intimidación contra Poder Judicial

ABEL BARAJAS

Con motivo de la demanda de juicio político que anunció ayer Arturo Zaldívar contra Norma Piña, los jueces de distrito y magistrados de circuito del País advirtieron que se pretende iniciar una campaña difamatoria contra la Ministra presidenta por cumplir con su obligación de atacar la corrupción en el Poder Judicial de la Federación (PJF).

La Asociación Nacional de Magistrados de Circuito y Jueces de Distrito del Poder Judicial de la Federación (JUFED) respaldó a Piña y rechazó las manifestaciones de su antecesor, quien acusó que la investigación en su contra es una estrategia electoral para afectar a Claudia Sheinbaum.

“La JUFED expresa su absoluto respaldo a la Ministra presidenta de la Suprema Corte de Justicia de la Nación y del Consejo de la Judicatura Federal, Norma Lucía Piña Hernández, y rechaza cualquier intento de vincu-



La Ministra presidenta Norma Piña presidió ayer una breve sesión del Pleno de la Suprema Corte.

Se lanza contra propuesta de 4T

VÍCTOR FUENTES

Juan Luis González Alcántara Carrancá, Ministro de la Corte, arremetió contra las propuestas recientes de reforma judicial de Morena y advirtió que el País está en una encrucijada, en la que debe elegir entre la consolidación de sus instituciones o su demolición.

El Ministro, quien fue el primero nominado a la Corte por el Presidente Andrés Manuel López Obrador, criticó duramente la iniciativa constitucional que el Mandatario presentó en febrero para que

todos los jueces del País sean electos por voto popular.

“En lugar de privilegiar el mérito, en lugar de privilegiar la especialización, en lugar de privilegiar la neutralidad, se nos propone una suerte de concurso de popularidad, en donde se privilegian las promesas grandiosas por encima de las bases doctrinales sólidas, los discursos simplistas y maniqueos por encima de la reflexión medida y ecuánime”, sostuvo el lunes en una conferencia en el Instituto de Investigaciones Jurídicas de la UNAM dada a conocer ayer.

lar su obligación de someter a investigaciones administrativas denuncias que son de su conocimiento por probables actos irregulares, como una estrategia maquinada para incidir en el proceso electoral y, lo más grave, actuar contra una candidata en específico”, indicó en un posicionamiento público el magistrado Daniel Sánchez Montalvo, director del organismo.

“El juicio político es un instrumento constitucional para hacer efectivas sanciones a servidores públicos en casos específicos, pero su uso ha sido recurrente para intimidar a las y los juzgadores de manera constante. En ese entendido, resulta paradójico que se pretenda iniciar una campaña difamatoria contra la Ministra presidenta por cumplir con la obligación que los ciudadanos le demandan: cerrar espacios a actos proba-

Especial



bles de corrupción y de influir en las decisiones jurisdiccionales para beneficiar a una de las partes”.

La JUFED sostuvo que todos los servidores públicos judiciales deben comportarse conforme al Código de Ética

del PJF, así como asumir su responsabilidad por acción u omisión, frente a quejas o denuncias que se presenten en su contra.

“No es atípico que se presenten quejas y denuncias en contra de las personas juzga-

doras ante el Consejo de la Judicatura Federal, porque alguna de las partes considere que no se actuó conforme a determinados parámetros o porque no resultó ganadora en un proceso”, señaló.

“De hecho, en los últimos años el número de quejas presentadas en contra de personas juzgadoras por resolver en favor de los Derechos Humanos y en contra de las autoridades federales se ha incrementado exponencialmente y además mediatizado a tal grado que han puesto en riesgo su integridad y la de sus familias”.

La asociación que preside el magistrado Sánchez Montalvo está integrada por más de mil 300 jueces de distrito y magistrados de circuito en todo el País, lo que la convierte en la mayor asociación de impartidores de justicia federales.

De manera inédita, Zaldívar anunció ayer una batería de denuncias penales en contra Piña, acusándola de usar indebidamente a la Corte y al Poder Judicial por lo que, de inicio, adelantó que presentará una solicitud de juicio político en su contra.

El Ministro en retiro acusó a Piña de intervenir directamente en el proceso electoral a través de la denuncia anónima en contra de sus colaboradores y su filtración a los medios de comunicación.

“La Ministra ha incurrido en responsabilidades que pudieran dar lugar a delitos, en responsabilidades electorales, administrativas y políticas”, dijo en conferencia.



Arturo Zaldívar anunció en la sede de Morena que pedirá una solicitud de juicio político contra Norma Piña.

Niega Zaldívar conocer contubernio de Scherer

MARTHA MARTÍNEZ *pa*

El Ministro en retiro, Arturo Zaldívar, afirmó que no tuvo conocimiento del supuesto contubernio entre el ex Consejero Jurídico de Presidencia, Julio Scherer, y el Poder Judicial cuando estuvo al frente de la Corte.

En conferencia en la que anunció que solicitará juicio político en contra de su sucesora, Norma Piña, indicó que, “suponiendo sin conceder que esto fuera cierto”, él no tuvo nada que ver.

“Yo no tengo nada que ver con ninguno de los temas que usted ha planteado. Si hay algún testimo-

Arturo Zaldívar,
Ministro en retiro

Si hubo algo irregular, que se acredite, no tengo problema. Pero no vamos a violar el principio de presunción de inocencia porque a alguien se lo ocurra decir ‘es un corrupto’. Así no funciona el derecho”.

nio de carne y hueso que pueda decir que yo intervine en cualquiera de los temas que usted ha planteado, adelante. No lo hay, ni lo habrá, porque nunca lo hice” afirmó.

Sobre el libro “Traición en Palacio: El negocio de la justicia en la 4T”, que afirma que Scherer operaba una presunta red de negocios judiciales, Zaldívar afirmó que no es una investigación periodística, porque no habla de fuentes.

“En relación con el libro que menciona, que ni siquiera trata de mí, lo único que yo dije es que en una entrevista telefónica el autor reconoció que sus fuentes eran secretas. Consecuentemente, no es una investigación periodística, porque no habla ni siquiera de fuentes, que dice, las fuentes son secretas. No las puedo revelar. Eso es todo.

“El libro, pues habrá quienes les merezca mérito. No habla de mí el libro, ni se refiere a mí, ni tengo nada contra el autor, ni contra el libro”, señaló.

El ahora colaborador de la morenista Claudia Sheinbaum dijo esperar que los testimonios a los que hacer referencia el libro se hagan valer en los procedimientos.

“Por supuesto, yo lo he dicho, yo no estoy en contra de que se investigue”, mencionó.

Cuestionado sobre si es posible que el presidente de la Corte no supiera de los “cochupos de Scherer”, Zaldívar aseveró que nunca tuvo conocimiento de alguna irregularidad de parte de gente que haya trabajado con él.

Agregó que, de hecho, hoy mantiene la confianza en quienes fueron sus colaboradores.

A pregunta expresa de si Scherer es su amigo, Zaldívar se limitó a decir que es una persona con la que tiene buena relación, pero hace mucho que no ve.

“Es una persona con la que tengo una buena relación. Hace tiempo que no lo veo, hace varios años que no lo veo”, reiteró.



ZALDIVAR

ALPIZAR

BONILLA

SANDOVAL

ABEL BARAJAS

UR

En la administración de Arturo Zaldívar en el Poder Judicial de la Federación, jueces y magistrados llegaban al piso 14 del edificio del Consejo de la Judicatura Federal, en Insurgentes Sur, sin saber el motivo por el que habían sido citados.

Se sentaban en una sala de espera, donde todo el tiempo estaban presentes unos escoltas armados, y cuando finalmente salía de su oficina Carlos Antonio Alpizar Salazar, ex secretario General de la Presidencia del CJF, éste les pedía pasar a un cubículo semivacío.

Antes del encuentro con el funcionario, debían entregar celulares y dispositivos electrónicos. Por seguridad, incluso les revisaban sus bolsos y bolsillos, refiere la denuncia que investiga el CJF sobre la gestión de Zaldívar.

Era la forma en que Alpizar operaba por instrucción del entonces presidente de la Corte en favor del Gobierno federal: ponía sobre la mesa la línea que debían seguir los juzgadores para resolver una vinculación a proceso, un amparo, una suspensión, una sentencia.

EL PISO 14 DEL CJF

Por la buena, Alpizar ofrecía a cambio asignarles adscripciones favorables a los jueces y magistrados, beneficios políticos como su inclusión en las ternas para consejeros del CJF, ratificaciones en el cargo, cursos en el extranjero y hasta dinero.

“Como dice Zaldívar, ‘favor con favor se paga’”, dice la denuncia.

Por la mala, esas reuniones se convertían en abiertas extorsiones, con amenazas de cambios de adscripción, inicios de procedimientos de responsabilidad administrativa o suspensiones del cargo. Ni siquiera aquellos con el expediente limpio estaban a salvo; podían “sembrarles” quejas administrativas.

Los jueces Sandra Leticia Robledo Magaña, Julio Veredín Sena Velázquez, María Dolores Núñez Sorriero, Yazmín Eréndira Ruiz Ruiz y Patricio Leopoldo Vargas Alarcón, así como los hoy magistrados Adrián Rivera López y Rosa Montañón Martínez, son sólo algunos de los tantos que fueron citados al piso 14, aunque la mayoría de ellos rechazaron las presiones.

Uno de los chantajes que le atribuyen a Alpizar es el que supuestamente tramó contra el magistrado Arturo Sánchez Valencia, del



Primer Tribunal Colegiado Penal de Toluca, quien resultaba “incómodo” para Zaldívar, según la denuncia.

Por todos los medios posibles, el operador del Ministro habría pretendido “deshacerse” del magistrado, ordenando que se investigaran sus finanzas y las de su familia, sus declaraciones patrimoniales y las quejas que existieran en su contra.

Como no le hallaron nada, Alpízar citó en el piso 14 a Selene Tinajero Bueno, esposa del entonces juez federal Adrián Rivera López y en aquel momento secretaria del tribunal al que estaba adscrito el magistrado Sánchez Valencia.

En la reunión, el funcionario del CJF pidió a la mujer que acusara al magistrado por acoso sexual y, a cambio, una vez que su marido aprobara el examen de magistrado, le daría una “buena” adscripción.

Tinajero rechazó el ofrecimiento y, cuando su esposo aprobó el examen, lo enviaron como magistrado a un tribunal de Guanajuato. Ella ahora está adscrita en un tribunal de la Ciudad de México.

REUNIONES EN RANCHO

Algunas carreras judiciales de décadas fueron destruidas por rehusarse a las indicaciones que recibían en la sede del CJF en Insurgentes Sur. Otros juzgadores se convirtieron en ejecutores de los mandatos del Ministro, según la denuncia.

La acusación anónima que indaga la Judicatura hace referencia a otro grupo

de juzgadores con los que Carlos Antonio Alpízar Salazar trataba fuera de oficina, y entre ellos se encuentran algunos que resolvían sus asuntos como los dictaba la superioridad.

Esas reuniones tenían lugar en restaurantes caros y en un rancho propiedad de Alpízar –aparentemente en

el Estado de México–, para darles indicaciones sobre los casos relevantes que se tramitaban en la Ciudad de México y el Centro de Justicia del Penal del Altiplano.

“A estas reuniones acudían Hugo Hermosillo, Alberto Roldán, Tito Contreras, Gabriel Regis, Victorino Hernández Infante, José Manuel Torres, Jesús Delgadillo Padierna, Juan Miguel Ortiz Marmolejo, Eutimio Ordóñez, Everardo Maya, Breyman Labastida, Michele Franco, Artemio Zúñiga, Abigail Ocampo, Fernando Córdova del Valle, Adrián Rivera, Iván Zeferín,

Salvador Bravo, Rodrigo de Zulueta, Tania Méndez, entre otros”, relata.

La denuncia señala que los que aceptaron las presiones fueron el juez Delgadillo, quien dictó la prisión preventiva a Rosario Robles; Zúñiga, quien la impuso a Emilio Lozoya y ordenó la aprehensión de Genaro García Luna; Zeferín, quien giró la captura de Francisco García Cabeza de Vaca y tramitó casos como el de Cruz Azul y Telra-Infonavit, y el magistrado Córdova, el que descongeló las cuentas de Sandra Ávila “La Reina del Pacífico”.

De acuerdo con el anónimo indagado por el CJF, Alpízar también organizaba reuniones entre juzgadores y funcionarios de las Secretarías de Gobernación y la Defensa Nacional, bajo el pretexto de “sensibilizarlos”.

La realidad es que esos encuentros eran para presionar a los jueces y magistrados; en algunos casos, los militares fueron a presionarlos para que se apuraran a negar amparos contra extraditables porque era prioridad del Ejecutivo federal entregarlos a Estados Unidos.

Fue el caso de las juezas Abigail Ocampo y Michele Franco cuando estaban adscritas en Toluca, a quienes Alpízar sentó con un militar identificado como “el comandante”, quien les pidió celeridad para resolver unas demandas de dos miembros específicos del crimen organizado.

Los juzgadores Rosa Montaña, Julio Veredín, María Dolores Núñez, Yazmín Eréndira Ruiz, Sandra Robledo Magaña y Patricio Vargas también fueron presionados por casos relacionados con extradiciones.

INTROMISIÓN DE SCHERER

La denuncia señala que hubo un momento en el que Julio Scherer Ibarra, entón-

ces consejero Jurídico de la Presidencia, ejerció directamente la coerción sobre los juzgadores.

“Sabemos que acudió al Sexto tribunal Colegiado Civil de la Ciudad de México con el magistrado Ismael Hernández, a quien presionó con un cambio de adscripción, para que recibiera a los abogados de una de

las partes de un asunto en el que se dilucidaban grandes cantidades de dinero y avisara al mismo Scherer antes del dictado de la resolución. Acción que deja en claro la injerencia que tenía ese personaje en las decisiones del CJF relacionadas con la conformación de los tribunales colegiados”, dice la denuncia.

Revela que Scherer también fue a presionar a los jueces en materia civil Alejandro Dzib Sotelo y Concepción Martín Arguñosa para gestionar actuaciones en concursos mercantiles.

Además, en 2021, Scherer también acudió al Noveno Tribunal Colegiado en Materia Penal de la Ciudad de México para presionar a los tres magistrados “respecto de uno de los asuntos de sus despachos favoritos”.

En este caso, solicitó a los magistrados que le avisaran por conducto de Alpízar el sentido de la resolución que dictarían, “advirtiéndoles que lo revisarían con mucho cuidado y evitarán problemas”.



Energía contaminante sube su participación en México

Factores regulatorios y sequía en el país obstaculizan la generación de electricidad limpia, muestran estadísticas del Cenace; participación de plantas hidroeléctricas va a la baja

EVERARDO MARTÍNEZ

—cartera@eluniversal.com.mx

24

La sequía se suma a los factores regulatorios que han obstaculizado la generación de energías renovables en el país, lo que retrasa la transición a fuentes limpias, mientras la electricidad basada en combustibles fósiles sigue aumentando su participación, de acuerdo con cifras del Centro Nacional de Control de Energía (Cenace).

En marzo de 2024, sólo 4.6% de la energía fue generada en plantas hidroeléctricas en México, tecnología considerada como renovable, pero su participación va a la baja si se compara con la tasa de 5.8% que tenía en el mismo mes de 2023, y de 7.8% en marzo de 2022.

En cambio, las plantas de ciclo combinado —que funcionan con gas natural importado mayormente de Estados Unidos— pasaron de generar 57.4% de la electricidad en marzo de 2022 a 56.8% un año después, pero repuntó a 61.3% en marzo de 2024.

Además, la generación con tecnología térmica convencional —que funciona con combustibles fósiles como el petróleo, gas y carbón— también pasó de contribuir con 5.7% a la matriz energética en el tercer mes de 2022, a 8.9% en marzo pasado.

Este problema ha sido también revelado por la Agencia Internacional de Energía (IEA, por sus siglas

Carga negativa

Aumentó la participación de fuentes fósiles en el Sistema Eléctrico Nacional.

Generación eléctrica por tecnología

Porcentajes a marzo de cada año

● CICLO COMBINADO ● TÉRMICA CONVENCIONAL ● HIDROELÉCTRICA ● OTROS

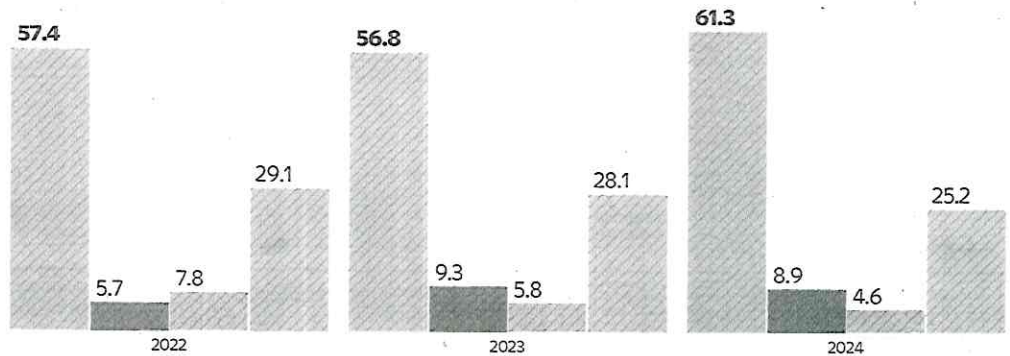

Capacidad de producción adicional por método

Porcentajes estimados entre 2023 y 2026

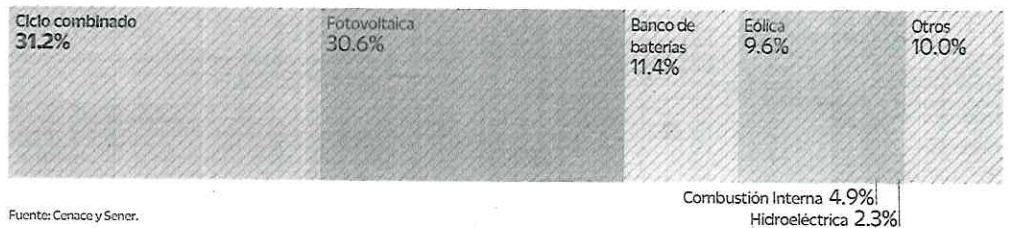

Fuente: Cenace y Sener.



en inglés), al reportar que la generación de electricidad con tecnología hidráulica en México se redujo a mínimos no vistos previamente, y se dio más impulso al petróleo y al gas, fuentes contaminantes.

“La generación de energía hidroeléctrica cayó a mínimos históricos en 2023 debido a la sequía, lo que impulsó la producción de petróleo y gas”, destacó la agencia en su reporte *Electricidad 2024, análisis y panorama hacia 2026*.

Los datos del Cenace muestran que la generación de electricidad en plantas hidroeléctricas se redujo 40% en 2023 respecto a un año antes, pero en lo que va de este año se reporta una contracción adicional de 23% anual.

Lenta transición

Arturo Carranza, director de Proyectos de Energía en Akza Advisors, expuso que el problema de la sequía es global y afecta a diferentes gobiernos; en algunos casos, los mueve a sacar más provecho de las fuentes eólicas y solares.

“Para este gobierno la generación hidroeléctrica fue la bandera de transición y su apuesta a tecnologías más amigables con el medio ambiente. Impulsaron un programa de modernización de estas plantas, pero ante esta situación su relevancia en generación se ha reducido”, mencionó.

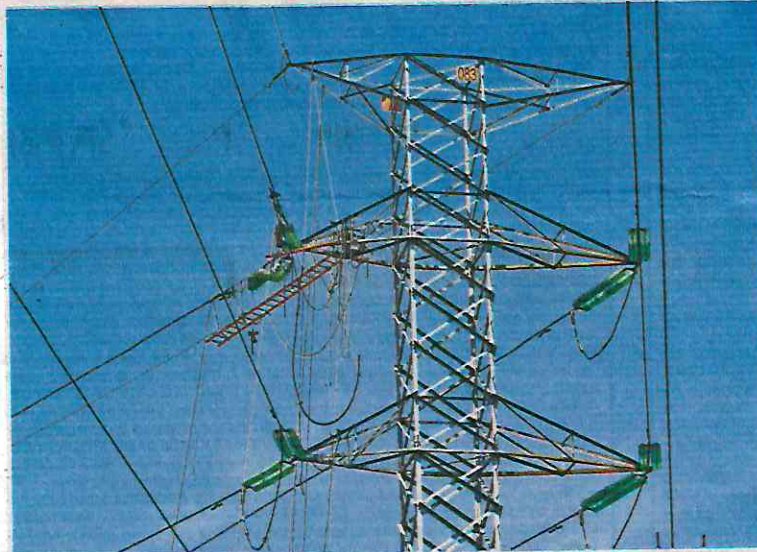

ARCHIVO EL UNIVERSAL

En marzo de 2024, sólo 4.6% de la energía fue generada en plantas hidroeléctricas en México, tecnología considerada como renovable.

“Por otro lado, por los contratos que la Comisión Federal de Electricidad (CFE) generó en la administración pasada para transporte y suministro de gas natural, está atada a generar más con este combustible fósil”, señaló.

Víctor Ramírez, socio de la consultora P21 Energía, expuso que al mes en curso la generación hidroeléctrica ha caído más.

“El problema de la sequía se mantiene este año, por eso es muy mala idea ir por esta tecnología como recurso base. Al compensar esta reducción con ciclo combinado,

redunda en generar menos con energías limpias.

“La propuesta es invertir en transmisión y liberar permisos de generación eólica, solar e incluso geotérmica”, añadió Ramírez.

Carlos Flores, experto en el sector, explicó que la energía hidroeléctrica tiene ventajas al ser menos costosa que la convencional.

“Si el gobierno entrante fuera el de la oposición, sí hay motivo para creer que México puede recuperar el nivel de atracción a las inversiones en energías renovables que tuvo hace algunos años”, dijo.



40%

SE REDUJO

la generación de electricidad en plantas hidroeléctricas durante 2023, según datos del Cenace.

“Por el contrario, de continuar el partido en el poder, no. La candidata de Morena respaldó todas las perjudiciales iniciativas del Presidente; por ende, no hay motivo para pensar que sería diferente. Lo que pudiéramos esperar es más de lo mismo, es decir, el intento por beneficiar a las empresas del Estado por encima del mercado, porque ellos creen que eso es ‘rescatar’”.

Más ciclos combinados

En sus perspectivas a futuro, la Secretaría de Energía (Sener) anticipa que en los próximos dos años se va a sumar más capacidad de generación al Sistema Eléctrico Nacional, pero 31% estará basada en la tecnología de ciclos combinados.

El mismo documento apunta que otro 30% de la capacidad que se agregará hacia 2026 será solar. Expertos coinciden en que ese objetivo se podría materializar dependiendo de las decisiones del próximo gobierno, en medio de retos regulatorios y del clima. ●

EL DATO

Para este gobierno la generación hidroeléctrica fue la bandera de transición y su apuesta a tecnologías más amigables.



Envía Gabinete carta a presidenta de SCJN

Alertan la liberación de 68 mil reclusos

Advierte Alcalde riesgo a seguridad si Corte anula prisión preventiva

CLAUDIA GUERRERO Y ROLANDO HERRERA

Si la Suprema Corte de Justicia elimina la prisión preventiva oficiosa, existe el riesgo de que puedan salir de la cárcel casi 68 mil presuntos delincuentes, advirtió ayer la Secretaria de Gobernación, Luisa María Alcalde.

Alertó que, de ese total, cerca de 11 mil personas son acusadas de homicidio, 7 mil por secuestro, casi 6 mil por violación y 4 mil más por narco tráfico o narcomenudeo.

Durante la mañana del Presidente Andrés Manuel López Obrador, la funcionaria sostuvo que la medida podría ser un riesgo para la integridad de testigos, víctimas, policías, personal de fiscalías y juzgadores.

“Un riesgo para la seguridad nacional, pues se trata de presuntos integrantes del crimen organizado y un riesgo para el sistema de jus-

A LAS CALLES

El Gobierno federal advirtió que la anulación de la prisión preventiva permitiría la liberación de detenidos acusados de delitos como:

| | |
|-----------------------------|---------------|
| HOMICIDIO | 11,639 |
| Secuestro | 7,149 |
| Violación | 5,617 |
| Narco y narcomenudeo | 4,013 |
| Arma o explosivos | 3,800 |
| Feminicidio | 1,405 |
| Pederastia y abuso infantil | 1,273 |
| Delincuencia Organizada | 445 |

ESTADOS CON MAYOR NÚMERO DE CASOS:

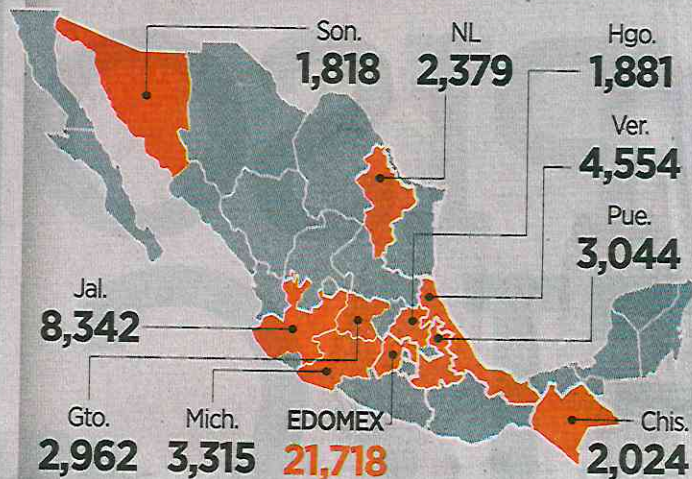

ticia, que tendría una carga de trabajo excesiva”, aseveró.

Alcalde informó que, ante la posibilidad de que la Corte eche por tierra esa medida cautelar, cinco Secretarías de Estado enviaron una carta a la Ministra Presidenta, Norma Piña, para alertar sobre las consecuencias.

“En nuestra calidad de integrantes del Gabinete de Seguridad del Gobierno de

México debemos expresar nuestra preocupación sobre las implicaciones del sentido del proyecto ya que impactaría a casi 68 mil personas vinculadas a proceso: 9 mil 353 del fuero federal y 58 mil 531 del fuero común”, alertaron.

En la misiva, signada por los titulares de la Defensa, General Luis Crescencio Sandoval; de la Marina, Almirante Rafael Ojeda; de Seguridad, Ro-



ALERTAN RIESGOS



sa Icela Rodríguez, la Canciller Alicia Bárcena y Alcalde, el Gobierno federal consideró que invalidar la prisión preventiva oficiosa sería un atentado contra la seguridad.

“La preocupación aumenta ante la corrupción que, con frecuencia, se ha detectado al interior del Poder Judicial de la Federación

por parte de algunos juzgadores que actúan de manera facciosa para favorecer a delincuentes”, señaló.

Alcalde sostuvo que, mientras la Corte resuelve

sobre el tema, diversos juzgados federales se han adelantado para entregar suspensiones a quienes tienen órdenes de aprehensión por delitos graves.

Sin salida automática

REFORMA / STAFF

Una eventual aprobación en la Suprema Corte de la eliminación de la prisión preventiva oficiosa no implicaría la liberación automática de todas las personas que están en la cárcel bajo esa figura.

El proyecto del Ministro Jorge Pardo fue repartido en la Corte desde el 28 de noviembre de 2023 y originalmente se iba a discutir el 18 de abril, pero ocupa el número 36 de la lista del Pleno, por lo que faltan varias

semanas para su discusión.

El efecto sería que, caso por caso, los jueces que llevan los procesos convoquen a una audiencia para que las partes argumenten y se determine si el acusado debe seguir en prisión preventiva, pero ahora justificada con razones aportadas por la Fiscalía, o si se le impone otra medida cautelar.

Es previsible que la mayoría de los acusados por delitos violentos o de delincuencia organizada seguirían presos.