

**SECRETARÍA DE GESTIÓN INTEGRAL DE RIESGOS Y  
PROTECCIÓN CIVIL**



GOBIERNO DE LA  
CIUDAD DE MÉXICO

**REFORMA**

B-7  
Página: \_\_\_\_\_

Sección: \_\_\_\_\_

Fecha: \_\_\_\_\_

16 ENE 2020

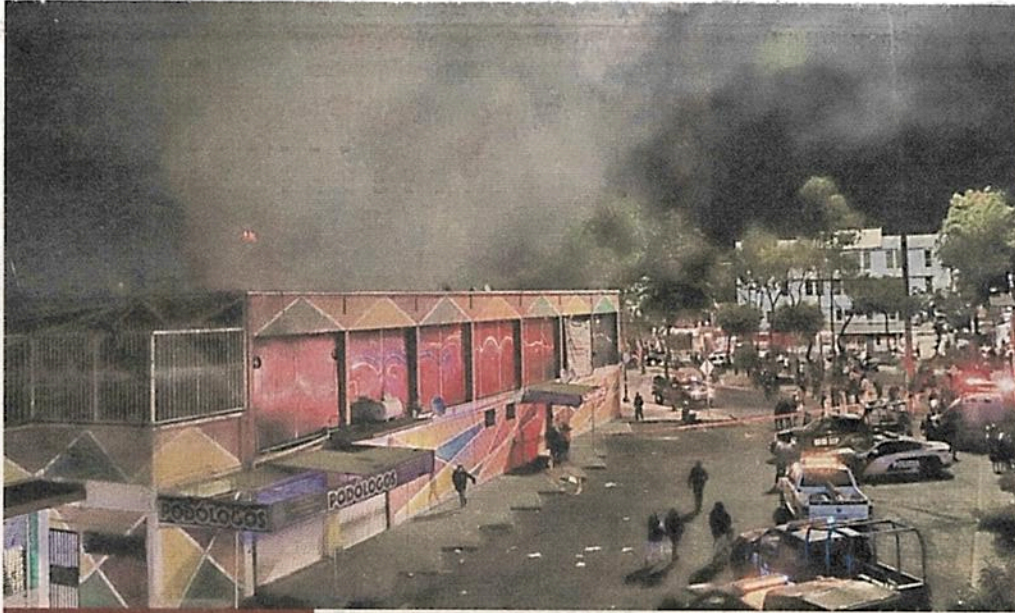

## OTRO MÁS

En menos de dos meses, cuatro incendios han afectado mercados de Cuauhtémoc y Venustiano Carranza. Ayer un local de veladoras se incendió en el Mercado Morelos dañando 14 puestos más, informaron las autoridades locales.





# Mercados, peligro latente

**E**dificios que fueron la vanguardia funcionalista en su momento, hoy son inmuebles viejos que albergan a la mayor parte de los 329 mercados de la Ciudad de México y cuyo deterioro ha pasado desde hace décadas la factura de su descuido, con diversos grados de afectación, entre los que sobresale el incendio reciente en inmuebles tan emblemáticos y visitados como los de La Merced y San Cosme, registrando daños por millones de pesos en mercancías e instalaciones, y pérdida de empleos para la gente que dependía económicamente de ellos. Lo anterior exige que se supervise a detalle la situación y condiciones en las que se encuentra cada uno.

## EDITORIAL

La pasada administración capitalina tuvo un programa de mejoramiento de mercados que solo consistió en la intervención de fachadas para darles un estilo retro inspirado en mercados europeos, pero en el que el aspecto de la seguridad infraestructural y de operación no se tomaron en cuenta, ni tampoco fue una prioridad para sus ocupantes, quienes prefirieron anteponer la estética a la seguridad de su lugar de trabajo. Entonces se rehabilitaron 40 de los 329 mercados de la capital, algunos mediante un proceso de renovación total que incluyó demolición y reedificación de los mercados, pero en los que persistieron los vicios técnicos y estructurales de los viejos co-

mercios, sin mencionar la proliferación de comerciantes ambulantes en su exterior con puestos fijos o semifijos.

En la administración actual, un nuevo programa de mejoramiento abarca 54 mercados e incluso se instauró un programa denominado "Mi mercado, un espacio seguro", pero en el que la seguridad mencionada se relaciona con vigilancia y prevención de delitos. Ahora, tras los incendios en los mercados de La Merced y San Cosme, se hizo una revisión de 50 de los mercados más grandes de la capital, encontrándose en 30 de ellos instalaciones eléctricas en mal estado que ponen en riesgo de incendio a los inmuebles, muchas de estas redes de suministro instaladas por los mismos locatarios de forma ilegal, lo que causa sobrecarga en los sistemas existentes y el riesgo de que el calentamiento de los cables, sumado al coque acumulado sobre ellos durante años de uso, los convierte en combustible de fácil ignición, sin olvidar que las instalaciones de gas en las áreas de comida suelen encontrarse descuidadas también.

Los más de 71 mil locatarios que hay en la ciudad no invierten en los inmuebles que son para su uso, ni siquiera para garantizar el resguardo de las mercancías de las que depende su *modus vivendi*. Los incidentes catastróficos que afectaron recientemente a dos de los mercados más importantes de la ciudad demuestran que la negligencia y la corrupción también se traduce en tragedias. ●



## INCENDIO EN EL MERCADO MORELOS



▲ Un incendio ocurrió ayer en el mercado Morelos, ubicado en Eje Oriente Eduardo Molina y Herreros, en la colonia Morelos, donde al menos 15 locales comerciales

resultaron afectados. No se reportaron lesionados, de acuerdo con la Secretaría de Gestión Integral de Riesgos y Protección Civil.. Foto La Jornada 33. CDP



EL TERCERO EN MENOS DE UN MES

## Mercado Morelos se incendia

POR GERARDO JIMÉNEZ  
gerardo.jimenez@gtmm.com.mx

En menos de un mes, tres mercados han sufrido incendios. Después de la conflagración del 22 de diciembre pasado en el Mercado de San Cosme y el de Nochebuena en La Merced, ayer el fuego consumió entre cuatro y 15 locales en el Mercado Morelos.

Ubicado entre Eduardo Molina, Circunvalación y Hortelanos, en la alcaldía Venustiano Carranza, este nuevo centro de abasto

siniestrado se encuentra a escasos 2.5 kilómetros de La Nave Mayor, que está en proceso de evaluación y reconstrucción.

El siniestro fue controlado por los bomberos en unos 15 minutos, quienes al cierre de esta edición se encontraban removiendo escombros para evitar que se avivaran las llamas.

Se desconocían las causas que provocaron el siniestro y el lugar quedó resguardado por elementos de la policía capitalina y servicios de emergencia.



Foto: Especial

De manera preliminar se hablaba de entre cuatro y 15 locales consumidos por las llamas, las cuales quedaron controladas.



## Se incendia otro <sup>3</sup> mercado capitalino

**Al menos cuatro locales** resultaron afectados luego de que ayer por la noche se reportara fuego en el Mercado Morelos, de la Venustiano Carranza; bomberos extinguieron las llamas luego de unos minutos, sin que hasta el cierre de esta edición hubiera reporte de lesionados.

**AGENCIA DIGITAL DE INNOVACION**



F.1.1

Página:



GOBIERNO DE LA CIUDAD DE MÉXICO

Sección:

Log

Fecha:

16 ENE 2020

REFORMA

# Protesta Canieti asignación directa a Telmex

ALEJANDRO GONZÁLEZ <sup>3/20</sup>

La Cámara Nacional de la Industria Electrónica de Telecomunicaciones y Tecnologías de la información (Canieti) protestó la falta de licitación para el servicio de conectividad de las cámaras del C5 de la Ciudad de México.

REFORMA publicó el pasado martes, que de acuerdo a José Merino, titular de la Agencia Digital de Innovación Pública (ADIP), en tres reuniones con la Canieti concluyeron que ningún otro operador tenía la capacidad

de Telmex para ofrecer las condiciones requeridas, por lo que le asignaron de forma directa por segundo año consecutivo.

Sin embargo, la Canieti dijo que efectivamente tuvieron mesas de trabajo con ADIP en la que trataron temas sobre tecnología, así como Ciudad Segura y Ciudad Digital, pero nunca les dijeron que no habría licitación, por lo que criticó que se asignara sin estudio de mercado y sin posibilidad de cotejarlo con ofertas de otros proveedores.

“De igual forma, no es po-

sible determinar si el contrato de Ciudad Segura genera ahorros para la CDMX, pues éste ha sido asignado de manera directa a la misma empresa durante años. Es decir, cualquier ahorro que pudiera ser ofertado por Telmex, sólo puede ser medido respecto del propio Telmex, sin la posibilidad de cotejarlo con la oferta de otros proveedores”, apuntó la Canieti en un documento enviado a REFORMA.

La Canieti señaló que han propuesto en diversas mesas de trabajo con la ADIP, que los contratos de Ciudad

Segura y Ciudad Digital se utilicen como un mecanismo para impulsar la competencia.

“Los contratos anuales en cualquier proyecto con fuertes inversiones iniciales favorecen al proveedor incumbente y desplazan a la competencia”, aseveró la Canieti.

Agregó que es necesario que Telmex ofrezca acceso a su infraestructura, con tarifas reguladas por el IFT, para que sus competidores tengan la posibilidad de ofrecer de forma inmediata servicios como los adjudicados a Telmex por el Gobierno local.



# SECRETARÍA DE MOVILIDAD



## Cerró año con menos muertes

El 2019 registró 6 pedalistas arrollados menos que en 2018, según el conteo alternativo Ni Una Muerte Vial.

Ciclistas atropellados

2018

2019

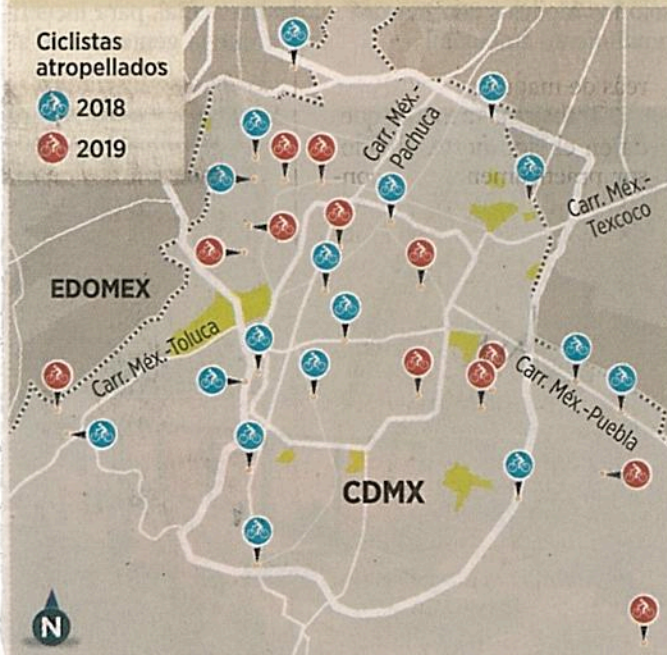

## Hubo en 2019 menos ciclistas atropellados

AMALLELY MORALES

El conteo alternativo Ni Una Muerte Vial reportó el año pasado 12 ciclistas fallecidos por atropellamiento, es decir, 6 muertes menos respecto a 2018, cuando se empezó a realizar la base de datos mediante el monitoreo de medios de comunicación y redes sociales.

Xavier Treviño, quien encabeza el proyecto, aseguró que con sólo dos años no se pueden sacar conclusiones en cuanto a los fallos o aciertos de las políticas públicas de seguridad vial de la Administración capitalina, pero sí es de destacar que la Ciudad, pese a liderar en el índice de peatones fallecidos por atropellamiento, en el ámbito ciclista presenta cifras menores.

“Son relativamente pocos ciclistas (fallecidos) comparados con el resto del País y con los peatones, pero no podemos sacar conclusiones con dos años y podría significar que es más peligroso ser peatón”, aseguró Treviño.

Sin embargo, de acuerdo con el especialista en movilidad y transporte, es probable que haya un subregistro de los ciclistas atropellados en la Capital, esto debido a que las cifras de su conteo superan las oficiales y no todos los siniestros viales se reportan en

**Xavier Treviño, de Ni Una Muerte Vial**

“Son relativamente pocos ciclistas comparados con el resto del País y con los peatones, pero no podemos sacar conclusiones con dos años, podría significar que es más peligroso ser peatón”.

medios de comunicación, ni redes sociales.

“En general, los datos que nosotros tenemos son un 50 por ciento menos que los atropellados en total. Y si con los que están en medios ya se rebasa la cifra oficial, todo indica que si hay un subregistro, pero es una hipótesis que habría que demostrar”, aseguró el activista.

Aunque todavía son pocos los datos y es probable que haya más ciclistas que no están documentados en estos medios, Treviño concluyó que, por la fuente en la que se basa su conteo, puede haber fallecimientos que no aparecen.



PLAZA OASIS ATIENDE RECLAMOS

# Corrigen accesos y trazo por caos vial

7

**TRABAJOS** principales realiza el centro, entre ellas la intervención en salidas del Metro

4

**CRUCES** seguros se planean: Penzacola, Salvador Novo, Cerro del Hombre y en Universidad y Xico



Está en desarrollo la renovación de la banqueta en el lado sur/FOTOS: ROBERTO HERNÁNDEZ

## SILENCIO

**LA ALCALDÍA** fue cuestionada sin éxito, incluso se buscó ayer a su titular, Manuel Negrete, en un recorrido en la zona al que no asistió



ISRAEL ZAMARRÓN

## Se prevé la modificación de la glorieta de Quevedo y Universidad e intervención de los accesos del Metro

Los reclamos vecinales se hicieron realidad: la plaza comercial Oasis Coyoacán se convirtió un punto de atracción masiva y con sus dos mil 300 cajones de estacionamiento para automóviles también se volvió un referente de caos vehicular en la zona, ante lo cual el complejo buscó corregir la situación, aunque todavía sin mucho éxito, ya que las quejas por el conflicto vial se mantienen.

A decir de la Secretaría de Movilidad, "a partir de la apertura del Centro Comercial Oasis Coyoacán (en octubre de 2015) se produjo un incremento considerable de flujos peatonales y vehiculares a la zona, que dio como resultado dificultades en materia de movilidad y seguridad vial".

Por ello Oasis Coyoacán decidió adelantar del 14 al 8 de enero las adecuaciones viales que estaba obligada a hacer e

invirtió su entrada y salida vehicular sobre la avenida Miguel Ángel de Quevedo para reducir el tráfico en la zona y, como parte de las medidas de integración en materia de movilidad, se modificó un retorno sobre la misma avenida.

Anteriormente, en circulación poniente-orienté, la salida estaba primero que la entrada de manera que los autos que salían de la plaza se encontraban con los que querían entrar y con la bahía de ascenso y descenso de Oasis Coyoacán. Además, los que circulaban en dirección inversa tomaban un retorno para ingresar a la plaza, generándose así un taponamiento vial.

Es por ello que la semana pasada se invirtieron los accesos y se canceló el retorno que estaba a la altura de la calle Penzacola, el cual fue reubicado más ade-



**ANDRÉS LAJOUS**

SECRETARIO DE MOVILIDAD

*Es cuestión de tiempo para que estos cambios tengan efectos positivos en la movilidad "*

**Falta la instalación de semáforos peatonales en Miguel A, de Quevedo**

lante, a la altura de la calle Salvador Novo, todo en coordinación con la Secretaría de Movilidad, encargada de revisar la implementación de las medidas de mitigación.

De esta manera la entrada está primero en dirección poniente-orienté, para que esta fila no se tope con la de autos que salen de la plaza ni con los que daban vuelta en U a la altura de Penzacola, explicó en entrevista el secretario de Movilidad, Andrés Lajous.

Sin embargo, el entorno de Oasis Coyoacán sigue siendo un caos vial. En un recorrido por la zona se pudo comprobar que la salida ubicada sobre Universidad empeora la carga vehicular de esta vía, previamente saturada por los autobuses que confluyen en la estación de Miguel Ángel de Quevedo de la Línea 3 del Metro, una de las más usadas del Sistema de Transporte Colectivo.

Se pudo observar que fluye de mejor manera que la entrada esté primero que la salida sobre (dirección poniente-orienté), ya que se evita que los autos que salían se toparan con los que querían entrar.

Asimismo, se libera la carga con la cancelación del retorno a la altura de Penzacola, sin embargo, ésta se genera a la altura del nuevo retorno ya que el ancho es suficiente apenas para que pase un auto por sentido.

Esto se ve afectado, aunque de manera temporal, por las intervenciones que hacen a carriles de Miguel Ángel de Quevedo en ambos sentidos. A decir del secretario de Movilidad, es cuestión de tiempo para que estos cambios tengan efectos positivos en la movilidad del entorno de Oasis Coyoacán.



### Unen fuerzas

- Crear programas para apoyar a víctimas de acoso sexual.
- Generar estrategias de apoyo psicosocial y médico para las víctimas.
- Promover campañas que establezcan espacios seguros para las niñas y mujeres.
- En la Ciudad de México firmarán acuerdos con un

La red Women in Motion presentó un plan en contra del acoso en el transporte que busca:

protocolo que se adecue al contexto y necesidades.

#### ESTACIONES CON MÁS REPORTE DE VIOLENCIA

- Martín Carrera
- Mixcoac
- Barranca del Muerto
- Coyoacán
- Ermita

- En enero de 2018 hubo 83 denuncias por delitos contra las mujeres en los módulos de atención del Metro.
- Cuatro de cada 10 casos de crímenes contra las mujeres en la Capital están vinculados con el crimen organizado.

PÁGINA 2

**96%**  
de las mujeres han sufrido acoso en las calles.

**77.4%**  
tiene miedo de sufrir un ataque sexual.

Diseñan expertas plan de acción para el transporte público

# Luchan contra acoso con protocolo global

Presentarán medida para grandes urbes del mundo; buscan que CDMX se sume

AMALLELY MORALES

El grupo de expertas en movilidad Women in Motion se encuentra diseñando un protocolo internacional para erradicar el acoso y la violencia hacia la mujer en el transporte público y las calles.

La Capital será una de las ciudades en América Latina que visitará este grupo para firmar convenios y aplicar el protocolo, sumándolo a otros esfuerzos que ya hay en la materia.

“El común denominador

de las ciudades que tienen problemas de violencia de género es la percepción de que la justicia ha fallado y las mujeres no tienen confianza en sus autoridades”, aseguró Laura Ballesteros, impulsora de Women in Motion.

De acuerdo con la Encuesta Origen Destino de 2017, el 60 por ciento de los viajes de las mujeres se hacen caminando o en transporte a diversos destinos, como el trabajo, la escuela o el supermercado, a diferencia de los hombres que hacen viajes más lineales.

“Por eso es importante la seguridad en las calles, en la infraestructura y regulación para disminuir la exposición de las mujeres a la violencia”, afirmó Ballesteros.

Durante un foro internacional, especialistas en género, movilidad y transporte expusieron que es necesario entender quién acosa y por qué lo hace, pues hay pocos estudios que respondan a dichas preguntas.

Esto con el fin de crear mensajes genéricos para los acosadores y dirigirse a ellos de diferentes formas que tal vez no se han implementado.

También consideraron necesario saber qué pasa con las víctimas y cuál es el apoyo que se les da.

“Abordamos cómo las estructuras de las sociedades, el machismo, nos afectan y cómo trabajar ese comportamiento desde la raíz”, dijo Verena Flues, miembro de la



LUCHAN - - - (2)

cooperación alemana para el desarrollo.

Las expertas compartieron sus conocimientos para empezar a diseñar el protocolo, cuyo reto mayor será que las autoridades lo firmen.

“Además de la realidad que desborda a los datos, las mujeres viven con muchos tipos de violencia diaria, y es la calle, especialmente microbuses y taxis, donde se ve esa violencia en el transporte público”, explicó Ballesteros.

En estos entornos violentos, argumentó, se tienen que implementar protocolos de generación y eliminación de justicia, en un esfuerzo en el que participen autoridades y empresas.

“En este grupo hay un

**Laura Ballesteros,**  
*de Women in Motion*

“ En las ciudades con problemas de violencia de género se tiene la percepción de que la justicia ha fallado y las mujeres no tienen confianza en las autoridades”.

nivel de conocimiento muy grande que se puede combinar para encontrar las soluciones”, dijo Gwen Hughes, representante del Instituto de Tecnología de Georgia.



## Hoy reanuda servicio tramo del Tren Ligero

**Tras seis meses** de que iniciaron las obras de rehabilitación, en las que se invirtieron 300 millones de pesos para cambiar 22 kilómetros de rieles, así como 16 mil durmientes, el tramo que corre del Estadio Azteca a Taxqueña volverá a operar a partir de este jueves.



GOBIERNO DE LA  
CIUDAD DE MÉXICO

**REFORMA**  
LA INICIATIVA DEL MUNICIPIO

Página:

4

Sección:

Cd

Fecha:

16 ENE 2019

## Le dan doble uso urbano

### CUAUHTÉMOC.

Una jardinera en  
Liverpool y Génova,  
en la Colonia Juárez,  
es ocupada también  
para amarrar con  
cadena varias bici-  
cletas en sus rejas.



Alfredo Moreno





## Cierra protesta vialidad

**CUAUHTÉMOC.** Extrabajadores de la Ruta 100 se manifestaron frente a las oficinas de la Secretaría de Movilidad capitalina (Semovi) para exigir su indemnización. El cruce de Av. Insurgentes y Álvaro Obregón fue bloqueado.



## Rechazan, otra vez, Línea 2 del Cablebús

AMALLELY MORALES *2ed*

Vecinos de Villas de Cuau-tepec y otras colonias de Gustavo A. Madero aún se oponen al Cablebús, por lo que todavía no se tienen todos los predios para construir los soportes de la obra.

Pese a que ya se presume un avance, los habitantes recibieron ayer a servidores públicos con pancartas en contra de la Línea 1 del transporte que saldrá del Metro Indios Verdes.

Al lugar acudieron trabajadores de Bienestar Social y empleados del Órgano Regulador de Transporte (ORT).

“A mí me dijeron, frente a mis hijos, que tenía que desocupar. Desde ese día mis hijos viven con la preocupación de que nos van a quitar nuestra casa, no nos oponemos al Cablebús sino que nos están quitando nuestras casas”, expresó una colona.

Durante la reunión de cerca de 400 personas, los vecinos enfatizaron que no van a permitir que entren máquinas ni trabajadores y que no quieren más diálogos, pues la única opción para ellos es que no se haga el Cablebús.

“Nosotros queremos claridad de lo que están haciendo, nadie nos ha dado la cara”, dijo el habitante Álvaro Enríquez.

De acuerdo con el Gobierno de la Ciudad, la obra va estar terminada a finales de este año e, incluso, el lunes se anunció el inicio de la Línea 2 en Iztapalapa.

### *Vecino de Cuau-tepec*

**///** Al Gobierno se le antojó tocar nuestra puer-tita y decimos que en tres o cuatro meses tenemos que desocupar porque aquí va a estar el Cablebús. La Jefa de Gobierno no ha venido a dar la cara”.



## EL CORREO ILUSTRADO

### Apoya la ampliación de la línea 3 del Metrobús

Nos permitimos <sup>2</sup>manifestar nuestro apoyo a las obras emprendidas por el Gobierno de la ciudad, para la ampliación de la línea 3 del Metrobús hasta el Hospital General Xoco, toda vez que esta obra permitirá comunicar a un amplio sector poblacional de la zona sur de la ciudad, reducirá los índices de contaminantes, así como permitirá llegar a personas con discapacidad o con algún padecimiento al Hospital General Xoco en forma más rápida y económica.

Manuel González Villalobos, Secretario de derechos humanos de Morena

# **SECRETARÍA DE OBRAS Y SERVICIOS**



# Usan camellón en Circuito para salir a ejes 5 y 6 Sur

IVÁN SOSA

*rw*

El área verde del camellón del Circuito Interior fue transformada en una desincorporación vehicular de Río Churubusco.

Para desahogar los congestionamientos provocados por la construcción de un puente elevado en el Eje 6 Sur, se improvisó esta nueva salida vial.

En el cruce de Circuito Interior y el Eje 6 Sur, las obras para edificar el puente reducen los carriles disponibles, lo que repercute en largos embottellamientos sobre los carriles centrales de Churubusco.

Entre las calles Privada Aculco y Neumólogos, en la Colonia San José Aculco, en Iztapalapa, los vecinos perdieron un tramo del área verde del camellón de Churu-

busco al ser convertido en la ruta vehicular.

“Justo donde pusieron la salida de los coches era donde entrábamos al parque de juegos infantiles, además de que quitaron unas bancas en donde nos sentábamos para que ahora pasen los autos”, comentó una de las madres de familia que acudía al jardín con sus hijos.

Frente a la desincorporación se ubica una escuela primaria.

La Secretaría de Obras y Servicios (Sobse) está a cargo de la construcción del puente vehicular con 100 millones de pesos, por concluir en marzo. Este ofrecerá una desincorporación del Circuito hacia el Eje 6 Sur y otra hacia la entrada de la Central de Abasco (Ceda), por lo que la salida improvisada es temporal.



■ Por el camellón transitan autos de todo tipo, incluso, camiones.



Miguel Fuentos

■ La calle Privada Aculco fue cerrada por las obras para el nuevo puente vehicular.



■ Hay embotellamientos por la construcción de un puente elevado en el Eje 6 Sur.



■ Improvisaron una salida vial en camellón de Circuito Interior.

## Les ponen en la torre a vecinos

IVÁN SOSA

13

El área verde del camellón del Circuito Interior fue transformada en una desincorporación vehicular de Río Churubusco.

Para desahogar el congestionamiento causado por la construcción de un puente elevado en el Eje 6 Sur, fue improvisada la nueva salida vial.

En el cruce de Circuito Interior y el Eje 6 Sur, las obras para edificar el puente reducen los carriles disponibles, lo que repercute en largos embotellamientos sobre los carriles centrales de Churubusco.

Como alternativa ante la desincorporación

saturada, fue habilitada la salida temporal de carriles centrales a las laterales del Circuito.

Entre las calles Privada Aculco y Neumólogos, Col. San José Aculco, en Iztapalapa, los vecinos perdieron un tramo del área verde del camellón de Churubusco, al ser convertido en la ruta vehicular.

"Justo donde pusieron la salida de los coches era donde entrábamos al parque de juegos infantiles, además de que quitaron una bancas en donde nos sentábamos para que ahora pasen los autos", dijo una de las mamás que acudía al jardín, después de clases en la primaria Enrique García, frente a la desincorporación.

La construcción del puente vehicular con 100 mdp, por concluir en marzo, ofrecerá una desincorporación del Circuito al Eje 6 Sur y otra hacia la entrada de la Ceda.



■ Pierden temporalmente un área verde y el acceso a un parque con juegos infantiles.



Falla entrega en 2019

# Registra demora ensanche de aceras

**Padecen peatones complicaciones en la banqueta norte de Av. Chapultepec**

IVÁN SOSA

El Gobierno de la Ciudad de México ofreció entregar Avenida Chapultepec renovada, con banquetas ampliadas, a finales de 2019, pero las obras continúan y, de acuerdo con encargados de las obras, los trabajos terminarán en marzo.

Los transeúntes padecen un contraste en la zona, ya que las aceras ampliadas en el lado sur, junto a la Colonia Roma, ya están disponibles, pero las banquetas al norte, junto a la Juárez, continúan en obras entre zanjas y tierra.

“De este lado ya se puede caminar, pero les falta mucho,

sólo una parte del pavimento ha sido cambiado, todavía no hay ninguna señalización, ni funcionan los semáforos y varios tramos siguen cerrados, para peatones y para autos”, comentó Isabel Márquez, a cargo de una cafetería.

En el trayecto de 1.5 kilómetros de la Glorieta Insurgentes al Metro Chapultepec, en el tramo de banquetas terminadas, trabajadores instalan jardineras y siembran plantas regadas con la manguera de pipas en circulación.

Para quienes salen del Metro Insurgentes y buscan desplazarse hacia la Colonia Juárez, sobre avenida Chapultepec, deben caminar sobre un pequeño espacio en el arroyo vehicular, debido a que las obras siguen entre agujeros, trafitambos y ta-

reas de maquinaria.

“Trabajamos a todo lo que da en el lado norte, el lado sur prácticamente está concluido”, comentó el Secretario de Obras y Servicios, Jesús Esteva, quien indicó que son ejercidos 165 millones de pesos en esta primera etapa.

En cuanto sean terminadas las obras, añadió el Secretario, con otros 180 millones de pesos será emprendida la segunda etapa de transformación de la avenida desde la Glorieta Insurgentes hacia Balderas, un trayecto de 1.5 kilómetros, con intención de terminar en diciembre.

La remodelación de Avenida Chapultepec tiene la intención de crear una ruta peatonal en paralelo a Paseo de la Reforma, para ir sobre banquetas extendidas o en ciclovía confinada, al lado de jardineras, del Bosque de Chapultepec hacia el Centro Histórico, agregó.

Al centro del camellón, el acueducto sigue sin rehabilitación, en tanto que fue renovado un conjunto de esculturas situadas entre Sevilla y Valladolid, que permanece resguardado bajo tapiales.

Para cruzar Sevilla, los automovilistas deben formarse en un lento congestionamiento, ante los cierres de tramos para llevar a cabo las obras.

Con la peatonalización de la vialidad queda superado el proyecto de construir un segundo nivel para crear un corredor comercial, que incluiría una torre encima del Metro Chapultepec, con vista al bosque, la cual también fue cancelada.



(2)



Los transeúntes avanzan con dificultad entre trafitambos y madera debido a que los trabajos continúan en la acera norte.

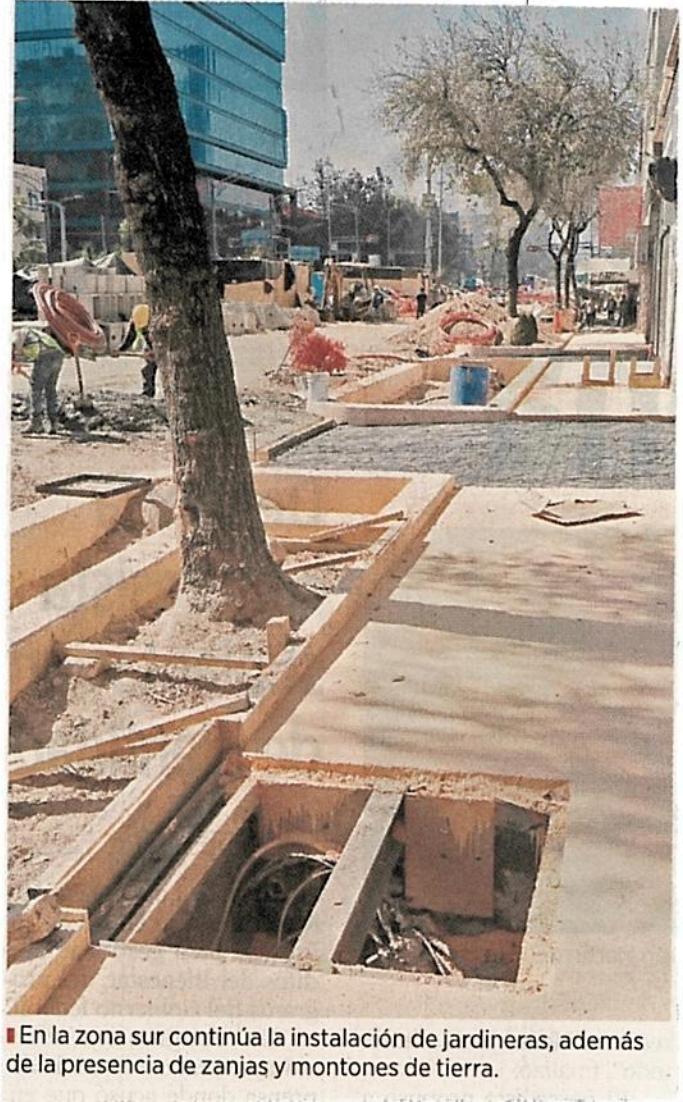

En la zona sur continúa la instalación de jardineras, además de la presencia de zanjas y montones de tierra.





## Padecen el tiradero

**M. HIDALGO.**

Un montón de residuos de construcción ocupa parte de la banqueta sobre la Avenida Horacio, en Polanco, complicando el paso hacia la estación de la Línea 7 del Metro.



Diego Gallegos

# **COMISIÓN DE RECONSTRUCCIÓN**



# Reconstruyen colegio con fondos privados

IVÁN SOSA

La Fundación Slim entregó un nuevo plantel a la Primaria María Curie Sklodowska, dañada por el sismo del 19 de septiembre de 2017, por lo que 350 alumnos dejaron de acudir a escuelas temporales y regresaron a clases en aulas equipadas con pantallas y tabletas donadas por Samsung.

“Ésta es la primera escuela nueva, en muchísimos años, y es para ustedes. Hoy festejamos, pero hace un año estábamos en la calle, con la presión, algo muy importante, porque las actividades de la comunidad, de los maestros, la directora, hizo que pidié-

ramos el apoyo de la Fundación Slim”, comentó el titular de la Autoridad Educativa capitalina, Luis Humberto Fernández.

El director de Inmuebles Carso, Alfonso Salem Slim, explicó que la construcción de mil 600 metros cuadrados fue financiada con 2 mil 61 millones de pesos, lo que representó multiplicar por cinco las aportaciones por 412 millones de pesos realizadas por 217 mil personas.

“Atendemos 245 escuelas, de las cuales 221 han sido rehabilitadas, y construimos 24, ésta es la primera en Ciudad de México”, mencionó Salem Slim.



■ La renovada sede de la Primaria María Curie Sklodowska tiene aulas tecnológicas, con pantallas y tabletas donadas.

Miguel Fuentes



# Reconstruyen plantel afectado por 19-S

**SANTIAGO TABOADA**, alcalde de Benito Juárez, apuesta a mejorar las instalaciones educativas; entrega inmobiliario para alumnos de primaria

Redacción • La Razón

15

**LA ALCALDÍA BENITO JUÁREZ** y la Secretaría de Educación Pública (SEP) entregaron la reconstrucción de la escuela primaria María Curie, en la colonia Nativitas, tras ser demolida por los daños que sufrió durante el sismo del 19 de septiembre de 2017.

Con apoyo de la Comisión para la Reconstrucción de la Ciudad de México, inauguraron las nuevas aulas y el edil Santiago Taboada resaltó que la mejor forma de apoyar la educación de calidad es apostar a mejorar la infraestructura para que las niñas, niños y adolescentes cuen-



Foto-Especial

**EL EDIL Santiago Taboada** saluda a un alumno de la primaria María Curie, ayer.

ten con espacios dignos para aprender.

“Las escuelas públicas no han estado al nivel de lo que se merecen sus alumnos, y eso es lo que queremos hacer aquí y me parece que éste puede ser un gran

paso”, destacó el panista.

Ante el titular de la SEP, Esteban Moctezuma, también reconoció la labor conjunta de todos los órdenes de Gobierno para renovar espacios educativos, lo que abona a mejorar las condiciones para las futuras generaciones.

“Como alcalde también me tocó poner mi granito de arena y estoy convencido que dignificar estos lugares es la ruta correcta para seguir”, insistió Taboada Cortina acerca de las obras de renovación y rehabilitación en las que también colaboraron la Fundación Slim y la empresa Samsung.

Además, la demarcación apoyó con inmobiliario, como pupitres y pizarrones, y alumbrado público, luego de que se determinara su demolición en 2018, después de una revisión en instituciones escolares dañadas en 2017.

# **SECRETARÍA DE DESARROLLO URBANO VIVIENDA**



# En espera el proyecto Polyforum Siqueiros

CARMEN SÁNCHEZ

Con permiso de la Seduvi la reconstrucción del recinto podría iniciar en marzo

**D**e liberarse en lo que resta de enero el permiso por parte de la Secretaría de Desarrollo Urbano y Vivienda de la Ciudad de México (Seduvi), continuarían en marzo los trabajos de reconstrucción del Polyforum Cultural Siqueiros y sus proyectos alternos, como el edificio que proveerá de recursos al recinto para asegurar su permanencia unos 100 años y la plaza pública que reactivará la vida cultural de la colonia Nápoles.

El arquitecto Esteban Suárez, nieto del mecenas de David Alfaro Siqueiros, Manuel Suárez Suárez, quien levantó el inmueble de la colonia Nápoles, el cual se inauguró el 15 de diciembre de 1971 a fin de resguardar "el mural más grande del mundo", titulado *La marcha de la humanidad*, mostró a Organización Editorial Mexicana (OEM), los daños que han sufrido las obras del artista nacido en la Ciudad de México el 29 de diciembre de 1896, -las cuales pertenecen al estado mexicano-

"Nunca se había hecho un edificio con una forma tan extravagante como la del Polyforum Cultural Siqueiros, este dodecágono que es como un diamante de 12 caras, es una construcción recubierta de pintura mural única", enfatizó Esteban Suárez sobre el carácter arquitectónico innovador que resultó este complejo cultural que desde 2017 está cerrado al público y sus obras artísticas, protegidas por el

Instituto Nacional de Bellas Artes y Literatura, sobre todo las del exterior, se encuentran dañadas por las inclemencias climáticas.

"Siqueiros hizo sus murales con piroxilinas, pinturas automotrices, él tenía un equipo de químicos que las hacían y estos le garantizaban que iban a durar 500 años a la intemperie lo cual no fue cierto, hoy podemos ver los murales con los daños que le han hecho el sol y la lluvia", comentó el arquitecto al señalar la parte inferior de una de las columnas ya rotas".

A diferencia de los exteriores, los murales interiores que son 2 mil 500 metros no fueron tan afectados, afirmó. "El techo tiene unas armaduras metálicas y luego fibra de vidrio, entonces nosotros impermeabilizamos por arriba de los murales y el agua que llega a meterse se escurre por afuera, hemos prevenido que se introduzca alrededor del foro, tuvimos unas filtraciones este año porque estaban cambiando las lonas de la membrana plástica.

Agregó, al mostrar la maqueta de los recubrimientos que darían solución a la preservación del techo del Polyforum, que estos materiales son costosos y en total para restaurar las obras y los murales se necesitan 30 millones de pesos que provendrán de un fideicomiso y para que sea sustentable todo el proyecto y entre en funciones, en los estudios que se han realizado por parte de las autoridades correspondientes, ya se aprobó la construcción de un edificio aledaño de 30 pisos y la pla-

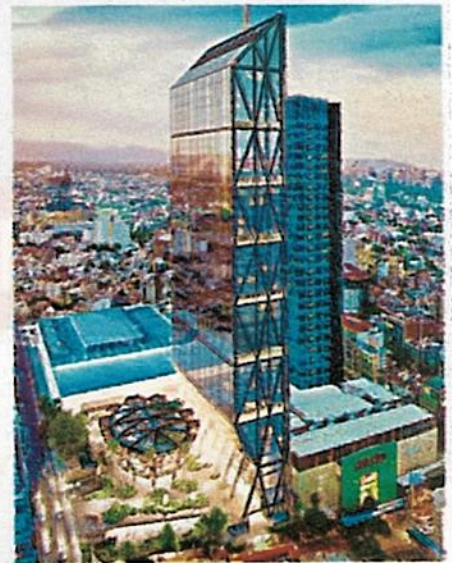

Así sería el complejo de la Nápoles /FOTOS CORTESÍA ESTEBAN SUÁREZ

za pública que acompaña el proyecto, sólo falta el aval de la Seduvi para que inicien los trabajos de remodelación que se prevé duren tres años.

Por último, Esteban Suárez recordó que los tres arquitectos que trabajaron en esta ambiciosa obra en su tiempo fueron Guillermo Rossell de la Lama y Ramón Miquelajáuregui (ambos fallecidos) y Joaquín Álvarez Ordóñez, Premio Nacional de Arquitectura 2018, a quien el próximo viernes le develarán una placa con motivo de los 50 años de la concepción del recinto en la que aparece como uno de los edificadores.

**El plan de sostenimiento económico para el Centro Cultural Polyforum Siqueiros fue tomado del MOMA de Nueva York**

# **SECRETARÍA DE MEDIO AMBIENTE**



### Tira-tira plástico

Desde hace semanas, la pugna por la regulación de los plásticos ha causado la inconformidad de empresarios y las autoridades han sostenido que las medidas son correctas. **PÁGINA 5**

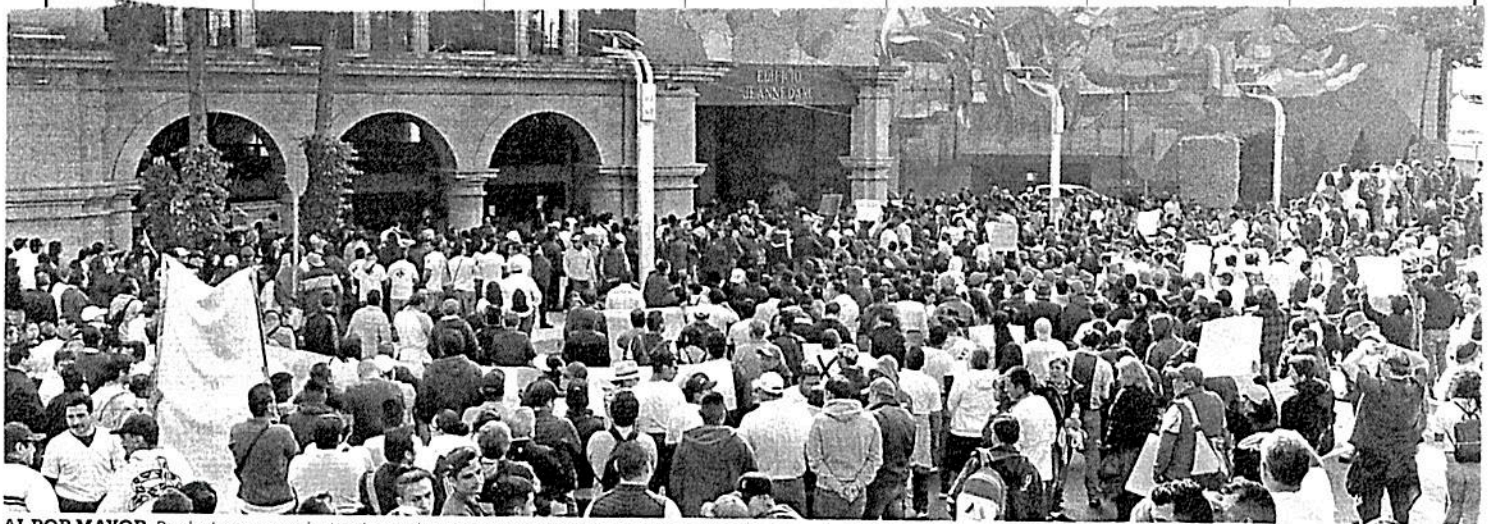

AL POR MAYOR. Productores provenientes de estados como Puebla, Michoacán, Oaxaca, Yucatán, Edomex y CDMX protestaron ayer frente a la sede de la Secretaría de Medio Ambiente.

# Pugnan por plásticos

Autoridades y productores de bolsas de plástico defendieron y criticaron, respectivamente, los cambios a la Ley de Residuos Sólidos





REFORMA / STAFF

Tras los primeros 15 días de aplicación de las restricciones a las bolsas de plástico de un sólo uso, se desató el debate entre fabricantes y el Gobierno de la Ciudad de México.

Los productores se quejan por las pérdidas en ventas y piden tiempo para adaptarse a las nuevas condiciones, incluida la fabricación de bolsas reusables, en lugar de las compostables exigidas.

“Estamos proponiendo que se pueda producir ese

tipo de bolsas con un contenido mínimo de material reciclado, que generemos un mercado de resinas de materiales reciclados para que de esta forma también ayudemos al medio ambiente”, argumentó Víctor Posadas, director general de la em-

presa Inovaplastix, con sede en Toluca.

En tanto, las autoridades se mantuvieron firmes en la necesidad de reducir el volumen de la basura de plástico, que representa la tercera parte de todos los residuos sólidos generados al día.

## ‘El Gobierno nunca se reunió con la industria’

VÍCTOR JUÁREZ

Al igual que la industria de los fabricantes de bolsas, la Asociación Nacional de Industrias del Plástico (Anipac) criticó la puesta en marcha de la prohibición de las bolsas plásticas en la Ciudad de México, señalando que ésta ha tenido repercusiones, incluso, en otros estados de la República.

Aldimir Torres, presidente de la agrupación empresarial, aseguró que la autoridad ha sido omisa para explicar los alcances de la medida, que entró en vigor a principios desde el 1 de enero, y que las modificaciones a la Ley de Residuos Sólidos han sido excluyentes de la representación de la industria.

“La ley que fue definida en mayo de 2019 está toda desordenada, tanto que en diciembre mismo la gente no entendía cuál era el alcance, después sacan el reglamento, que tampoco está del todo definido, deja muchas cosas de manera subietiva.

“La autoridad nunca se reunió con la industria, cuando fuimos llamados a la mesa ya la ley estaba promulgada”, criticó Torres.

Ayer, fabricantes y distribuidores de plástico se manifestaron afuera de las oficinas de la Secretaría del Medio Ambiente de la Ciudad de México (Sedema) en contra de las restricciones aplicadas.

Aunque se dijo dispuesto a colaborar con la autoridad, el presidente de la Anipac cuestionó que solamente se permitan bolsas compostables, una vez que se cuente con un programa de manejo para éstas.

“La capacidad del mundo no alcanza para cubrir la demanda mexicana de materiales compostables, además aquí no tenemos plantas para fabricar esta clase de materiales, significa que estamos desplazando producto nacional por materiales que tenemos que importar”, señaló.

Consideró que la solución sigue en impulsar lo que llamó las cinco “R”: el reciclaje, la reducción del uso de plásticos con regulación, reuso y el rediseño de empaques.

## ‘Solución no es eliminar, es aprender a reciclar’

ALEJANDRO LEÓN

Fabricantes y distribuidores de plástico llegaron a las oficinas de la Secretaría del Medio Ambiente para exhortar a que se replantee la Ley de Residuos Sólidos y que les den un plazo para adaptarse a procesos de reciclaje.

“La solución no es la eliminar, es aprender a aplicar el reciclaje”, se leían sobre una manta de plástico.

Silvestre Montes, director general de la empresa EcoTecPlast, que fabrica aditivos para el sector plástico en Iztapalapa, pidió un plazo de cinco años para que los empresarios adopten las medidas impuestas por la ley.

Mencionó que los negocios ya no quieren comprar bolsas por temor a ser sancionados, motivo por el que la producción en la empresa que dirige bajó de 15 toneladas de aditivos mensuales a 4 toneladas.

“Nuestros aditivos ya los hicimos para reducción de plástico porque eso es lo que pide una economía circular.

“Hay que reducir. Mis aditivos son 100 por ciento ac-

tivos, no tienen plástico, con esa forma les estamos ayudando, pero ahorita me paran el proceso”, dijo Montes a REFORMA.

Un grupo de manifestantes dialogó con autoridades capitalinas, a quienes propusieron que en vez de bolsas compostables se apueste por bolsas reusables, lo que les fue rechazado.

“Dicen ellos ‘es que en Europa prohibieron la bolsa’, sí, pero dieron un proceso del 2020 al 2025 para que se haga una transición y se presenten opciones científicamente con Gobierno, la ciencia, la industria y la sociedad y en conjunto podamos hacer esto, y su respuesta fue ‘no’”, agregó Montes.

Los empresarios indicaron que han tenido que bajar sueldos a empleados administrativos y reducir días laborales a los operativos.

Víctor Posadas, director de la empresa Inovaplastix, advirtió que los empresarios no fueron incluidos en la creación de las reformas de la ley, que prohíben la entrega, venta y distribución de bolsas de plástico.



(3)

Página:

1-5

Sección:

ed

Fecha:

16 ENE 2020

# ‘No es afectar un sector, sino beneficiar a todos’

ISRAEL ORTEGA

Tras la movilización de fabricantes y distribuidores de plástico que se oponen a la prohibición del uso único de productos elaborados con dicho material, la diputada Alessandra Rojo de la Vega, del Partido Verde, expuso que los afectados deben implementar alternativas

Asimismo, recalcó que la medida debe permanecer en favor del medio ambiente.

Cuestionada a raíz de las movilizaciones que ocurrieron en la Ciudad contra la reforma que impulsó, la legisladora defendió que la prohibición de las bolsas de plástico de un sólo uso es necesaria para reducir la cantidad de basura que genera la Capital por el impacto ambiental que tiene.

“No debería ser la mayor preocupación la pérdida de empleos, si emplearan éstas nuevas tecnologías, nuevas alternativas que aparte el Gobierno debe asesorar, debe hacer campañas”, comentó Rojo de la Vega, quien además preside la Comisión de Medio Ambiente del Congreso.

“Más que una prohibición es una urgencia, no es afectar a un sector, sino más bien beneficiar a todas las personas que vivimos no sólo en la Ciudad sino en el mundo, porque el medio ambiente no tiene fronteras”.

La reforma a la Ley de Residuos Sólidos, aprobada en mayo, prevé la prohibición gradual de diferentes plásticos de un sólo uso.

“Definitivamente, las bolsas de plástico de un sólo uso y estos materiales que usamos 10 minutos y duran en el planeta 400 años. Son medidas que están tomando otros países, que México no se puede quedar atrás.

“Precisamente, la Ciudad es la número dos a nivel mundial que más genera basura”, abundó.

Asimismo, expuso que desde el año pasado se han realizado mesas de trabajo entre las autoridades capitalinas y quienes producen plásticos de un solo para buscar soluciones.

De acuerdo con la PAOT, el 35 por ciento de las 12 mil toneladas de residuos sólidos son plástico.



Gabriel Jiménez

La diputada Alessandra Rojo de la Vega recordó que las bolsas de plástico tardan hasta 400 años en degradarse.



Salvador Chávez

Los fabricantes de bolsas y otros artículos de plástico exigen un plazo de 5 años para cumplir la ley.



▲ Fabricantes y distribuidores de bolsas de plástico protestaron más de cuatro horas frente a la Secretaría del Medio Ambiente local para exigir que se replantee la nueva Ley de Residuos Sólidos, ya que provocará el cierre de empresas y la pérdida de empleos. Foto Roberto García Ortiz



**BOLSAS DE PLÁSTICO, EL DETONANTE**

# Incertidumbre, ilegalidad y temor surgen en torno a la Ley de Residuos Sólidos



2 - ->

Página:

31

Sección:

Capital

Fecha:

16 ENE 2020

### ROCÍO GONZÁLEZ ALVARADO

31-2020

Sin una norma técnica, las reformas a la Ley de Residuos Sólidos que prohíben la venta y distribución de bolsas de plástico de un solo uso en la Ciudad de México —en vigor desde el primero de enero—, navegan entre la incertidumbre de los industriales del plástico, el temor a las multas de los comerciantes establecidos y la ilegalidad de quienes han comenzado a expender supuestos empaques “compostables” sin serlo, para darle la vuelta a la nueva disposición oficial.

A decir de las autoridades de la Secretaría del Medio Ambiente, 85 por ciento de los habitantes de la ciudad ha aceptado la medida regulatoria con la que se busca reducir en 3 mil las más de 12 mil toneladas de basura que se llevan a los rellenos sanitarios.

Al tiempo que los consumidores han comenzado a decir adiós a las bolsas desechables, los empresarios piden opciones para afrontar la prohibición, al precisar que se encuentra en vilo la producción de 400 millones de toneladas de bolsas de polietileno al año, y con ello un millón de empleos y la generación de 30 mil millones de dólares a nivel nacional, al ser la capital del país uno de los principales mercados de estos productos.

El director general de la Asociación Nacional de Industrias del Plástico (Anipac), Raúl Mendoza Tapia, expresó que están de acuerdo en trabajar por el medio ambiente, pero a su juicio, las cosas se hicieron al revés, sin considerar el impacto económico de esta medida, pues se aprobaron las reformas, después se publicó el reglamento, pero no se ha elaborado la norma técnica donde se definen las características de las bolsas compostables, que son las únicas que se podrán utilizar.

“Primero debió existir la norma y entrar a un periodo de transición para que la industria adquiriera la maquinaria, tener la inversión para migrar a nuevas tecnologías y con-

tar con la materia prima, porque no hay en México, hay que importarla de Asia a costos muy elevados”, refirió.

Dijo que aquí se copió lo que se hizo el año pasado en la Unión Europea, pero allá el proceso se inició hace 10 años; “nosotros pedimos sólo uno, con la idea de ir hacia una economía circular e impulsar el reciclaje, pero hubo oídos sordos”. Apenas la semana pasada, el gobierno capitalino lanzó la convocatoria para la instalación de plantas de tratamiento de residuos sólidos.

El directivo aseguró que la producción de bolsas compostables es siete veces más cara porque no hay materia prima, no hay composta ni un órgano certificador que garantice que lo sea, por lo que se puede prestar a estafa.

### Por material compostable

De acuerdo con el decreto de la nueva Ley de Residuos Sólidos, las bolsas compostables podrán seguir en el mercado siempre y cuando cumplan con las especificaciones de compostabilidad establecidas por medio de las normas ambientales y cuenten con un plan de manejo que garantice su adecuada gestión.

Sin embargo, en el corredor de Fray Servando Teresa de Mier y la calle Roldán los empresarios no sólo se han amparado ante la nueva disposición oficial, sino que en sus negocios se ofrecen, de la noche a la mañana, bolsas de plástico con las leyendas “biodegradables”, “compostables” y “oxibiodegradables” que, presumen, fueron elaboradas con bagazo de caña, fécula de maíz o bambú, que incluso cuentan con certificación internacional.

Otros comerciantes están a la expectativa y esperan llegar a un acuerdo con las autoridades del Medio Ambiente antes del 20 de enero, cuando iniciarán los operativos en establecimientos mercantiles, que de no acatar la disposición oficial serán sancionados con multas hasta de 170 mil pesos.

Samuel Mendoza, dedicado a la compraventa de bolsas de polietileno, detalló que en la zona de La Merced hay 32 negocios de este giro que generan alrededor de 5

mil empleos directos e indirectos que están en riesgo. “Si no llegamos a un acuerdo o cerramos o nos amparamos, pero el amparo sale en 80 mil pesos. ¿De dónde sacamos si tenemos las bodegas llenas, porque bajaron las ventas hasta 80 por ciento? Si vendíamos 200 mil pesos, ahorita no llegamos ni a 10 mil, y eso no alcanza ni para salarios”.

La misma crisis atraviesan los productores. El empresario Jacobo Gindi, propietario de la fábrica JB-Plastic, que cuenta con 30 empleados, detalló que mensualmente producen 60 toneladas de bolsas, pero “estamos a mitad de mes y no hemos llegado ni a 10 toneladas”.

El fabricante consideró que tampoco es viable producir las bolsas compostables. “Hemos hecho planes y si una bolsa te cuesta 30 centavos, se elevaría a 25 pesos; es muy costoso, nadie las va a pagar, ni las tiendas finas, pero tampoco hay material, tienes que importar y si haces ahora el pedido te llega, por muy rápido, en seis meses”.

Ambos, productores y distribuidores, piden fortalecer el reciclaje en lugar de prohibir. Yesenia García, quien desde hace 10 años opera una pequeña fábrica que da empleo a 12 familias en Iztapalapa, aseguró que ciento por ciento de su material es reciclado. “Producimos 16 toneladas a la semana; tenemos proveedores que recolectan las bolsas de los centros comerciales y nosotros con máquinas hacemos todo el proceso y se vuelve a refabricar. Es un círculo”.

Indicó que no se trata de empresas clandestinas, sino que pagan impuestos y todo lo que hacen es legal. No nos pueden perseguir como delincuentes y sancionar por trabajar lícitamente, con multas más altas que las que ponen a quienes cometen delitos. “No pueden criminalizar nuestra actividad”, expresó.

### Hay abuso en su uso

Lilián Guigue Pérez, directora general de Evaluación de Impacto y Regulación Ambiental de la Secretaría del Medio Ambiente, explicó que no se está en contra del plástico, sino que el propósito es regular y prohibir el que se utiliza una vez, pues ha habido un abuso en su uso, que ha traído uno de los costos más



(9)

grandes al planeta, al perder biodiversidad.

Comentó que la aceptación de la población a esta medida ha superado las expectativas y confió que al final todos estén convencidos, incluida la industria del plástico, para transitar hacia una economía sustentable, pues la innovación tecnológica avanza a pasos agigantados.

La Cámara de Comercio, Servicios y Turismo en Pequeño (Canacope) precisó que se hizo un sondeo entre 300 empresas en la Ciudad de México que fabrican y distribuyen bolsas de plástico, de las cuales 90 por ciento está pensando en cerrar, mientras el resto buscará cambiar de giro.





**PERSISTEN DUDAS SOBRE NUEVA NORMA**

# Comercios dejan de dar bolsas; fabricantes piden replantear la ley

**ROCÍO GONZÁLEZ ALVARADO**

La Cámara de Comercio, Servicios y Turismo en Pequeño (Canacope) de la Ciudad de México afirmó que 98 por ciento de los comerciantes establecidos consultados han dejado de entregar bolsas de plástico de un solo uso, aunque 82 por ciento desconoce la nueva Ley de Residuos Sólidos que entró en vigor el primero de enero.

Eduardo Contreras Pérez, presidente del organismo, señaló que la mayoría de los comerciantes aplica la medida a su entender para evitar multas, pero también les ha representado un ahorro de 15 millones 901 mil pesos por día, al no comprar ni entregar bolsas, lo que ha significado en 12 días de la aplicación de la medida 190 millones 823 mil pesos.

Destacó que 90 por ciento de los entrevistados tiene dudas sobre el uso del plástico en general, si hay algún tipo de bolsa reciclable que se pueda usar y, sobre todo, en qué tipo de empaque se pueden entregar los productos que se comercializan como semillas, cremería y salchichonería a granel, frutas, pollo, carne y verduras, embalaje de productos de importación y exportación, así como la entrega de prendas de tintorería, refacciones y otros.

La nueva medida, añadió, generó en los primeros cinco días de su aplicación descontento en cinco de cada 10 clientes, situación que se redujo a dos de cada 10 en el día 12.

En este contexto, ayer fabricantes y distribuidores de bolsas de plástico protestaron más de cuatro horas frente a la Secretaría de Medio Ambiente de la Ciudad de México para exigir que se replantee la nueva Ley de Residuos Sólidos, que provocaría el cierre de empresas y la pérdida de empleos.

Con pancartas en las que se

leía "la solución no es eliminar, es aprender y aplicar el reciclaje. Eso genera empleos, no los quita", los inconformes llegaron desde distintos puntos de la ciudad a cinco días de que inicien los operativos para evitar la venta y distribución de bolsas de plástico de un solo uso.

Edwin Romo, de la empresa Ruboplast, ubicada en La Merced, indicó que se busca evitar las multas y llegar a un acuerdo con las autoridades del gobierno capitalino para el uso de la bolsa de polietileno, porque estamos de acuerdo en que se regule su producción, pero no que dejen sin trabajo a miles que dependen de esta actividad.

"Queremos ayudar al medio ambiente, y como sucede en otras ciudades del mundo, queremos que se establezca una estrategia para reciclarla; incluso hay lugares donde si no separas bien tus residuos te multan; creemos que debe haber educación de la gente para separar su basura como se debe", expresó.

Dijo que todos los fabricantes y distribuidores, grandes o pequeños, han resultado afectados porque hay pánico en los negocios; "no están comprando la bolsa porque no quieren una multa de 170 mil pesos".

Por la tarde, la Secretaría de Medio Ambiente informó que se acordó con los fabricantes y distribuidores recibir un documento donde señalen de manera puntual las propuestas que consideren para que la autoridad pueda evaluarlas.

Se convino realizar una reunión la próxima semana para revisar cada una de las alternativas que propongan.



REPORTAN PÉRDIDAS DE 25%

# En riesgo, mil 324 comercios de plástico

ISRAEL ZAMARRÓN

**Otros negocios ahora ahorran el dinero que invertían en ofrecer sus productos con estas bolsas**

**L**a prohibición de las <sup>20/01/20</sup>bolsas de plástico en la Ciudad de México ha significado ventajas y desventajas. Por un lado, están los negocios dedicados a la venta de productos plásticos, quienes han visto una caída en sus ventas, y por el otro están los giros que antes entregaban sus mercancías en bolsas desechables y ahora al prescindir de ellas tienen un ahorro económico.

De acuerdo con el director de la Cámara de Comercios, Servicios y Turismo en Pequeño en la Ciudad de México (Canacope CdMx), Enrique Guerrero, los 230 comercializadores al por menor de productos plásticos afiliados a este organismo empresarial han reportado una caída en sus ventas de entre 20 y 25 por ciento y se perfila un mayor impacto conforme se consolida la restricción.

Asimismo, comentó que serán estos mismos negocios dedicados a la venta de productos plásticos (de los que hay unos mil 324 en toda la Ciudad de México) los que serán afectados con la segunda etapa de la prohibición del plástico, ya que en 2021 se eliminará el uso de popotes y productos desechables como vasos, platos o cubiertos.

"Hay una tarea muy fuerte en este giro porque se cuenta con un año para mutar a otros productos y servicios que les permitan recuperar esta caída o sustituir el producto de bolsa de plástico por otros productos compostables, es una tarea fuerte porque no es fácil integrar nuevos servicios, pero se cuenta con un año para hacerlo", indicó.

Sin embargo, no todo han sido malas noticias. La Canacope estimó que se logró un ahorro diario de 15 millones 901 mil 980 pesos en los 188 mil negocios que hay en la Ciudad de México que ya no entregan bolsas de plástico. En los primeros 12 días transcurridos el ahorro ha sido de 190 millones 823 mil 760 pesos.

Antes las tienda de abarrotes gastaban 30 pesos diarios en la compra de bolsas.

**Entre los beneficios está la disminución de residuos plásticos que van a la basura y terminan en el drenaje**





**MARCHAN MÁS DE MIL PERSONAS, ENTRE PRODUCTORES Y COMERCIALIZADORES**

# Por prohibición de bolsas, plásticos exigen diálogo

**Protesta.** Luego de poner sitio a la Secretaría de Medio Ambiente, una comisión fue recibida; se acordó que autoridades revisarán sus propuestas

MARCO FRAGOSO *8. ENE 2020*

Más de mil 400 productores y comercializadores de bolsas de plástico pusieron en estado de sitio al edificio sede de la Secretaría de Medio Ambiente (Sedema) de la Ciudad de México, ubicado en Tlaxcoaque 8, para protestar en contra de la prohibición de bolsas de un sólo uso en la capital.

Con el objetivo de liberar el bloqueo, alrededor de las 10:00 horas autoridades de la Dirección General de Evaluación de Impacto y Regulación Ambiental recibieron a una comisión de nueve personas, con quienes establecieron una mesa de diálogo.

En la reunión se acordó que los interesados entregarán un documento formal en donde señalen de manera puntual las propuestas que consideren para que la autoridad pueda evaluarlas. También se acordó sostener otra reunión la próxima semana para revisar sus propuestas.

Tras el diálogo entre la comisión y los manifestantes, alrededor de las 13:30 horas se dispersó la concentración de personas y se liberó la circulación en su totalidad de la Calzada de Tlalpan y el acceso a las oficinas.

Las únicas bolsas que permite la actual legislación son las compostables (hechas con material de importación), pues las biodegradables tardan años en descomponerse y aún así requieren de ciertas condiciones.

El 7 de enero pasado, 24 HORAS publicó una entrevista con Andréa Lilian Guigue Pérez, directora General de Evaluación de Impacto y Regulación Ambiental de la Sedema, quien afirmó que pese a haberse reunido



**ASEDIO.** Los plásticos se presentaron con mantas exigiendo la derogación de la nueva Ley de Residuos Sólidos de la Ciudad de México, que entró en vigor el 1 de enero pasado.

más de un año las autoridades con la industria del plástico, apenas les informaron que el material con el que se hacen las bolsas compostables son importados.

“Sí, nos están comentando, estoy investigando un poco más al respecto porque quien me está dando la información es la Anipac (Asociación Nacional de Industrias del Plástico), ellos lo que me dicen es que no las están produciendo (las bolsas) con producto compostable porque hay que importar los materiales”, afirmó la funcionaria.

### CONGRESO PIDE NORMA

Sobre el tema, con el objetivo de garantizar el manejo de plásticos compostables, con el retiro de bolsas de plástico de un sólo uso, el Congreso de la Ciudad de México exhortó al Gobierno federal a emitir una Norma Oficial Mexicana (NOM) en la materia.



### ADIÓS AL PLÁSTICO

Así funciona la nueva disposición contra las bolsas de un sólo uso



**Los comercios que no cumplan**

con lo dispuesto en la Ley de Residuos Sólidos en la Ciudad de México

tendrán sanciones que van de los 42 mil a los 170 mil pesos



**Las únicas bolsas de un sólo**

**uso** que se permiten son las compostables, pues sirven como

abono para las plantas



**Los productos perecederos,** como

carne, jamón y pescado, pueden seguir envolviéndose en plástico,

debido a cuestiones de higiene



**Las bolsas de tela** se pueden adquirir

en los propios supermercados,

mientras que las del mandado están

disponibles en los mercados populares

En la sesión de la Comisión Permanente del Congreso local se aprobó un punto de acuerdo por el que se pide a la Secretaría del Medio Ambiente del Gobierno capitalino informar sobre la estrategia que se implementa para el manejo de residuos sólidos y plásticos compostables.

Además, se solicita que dicha Secretaría informe sobre los programas de cultura ambiental ante la prohibición de la comercialización, distribución y entrega de bolsas de plástico de un solo uso.

/CON INFORMACIÓN DE NOTIMEX



SERÁN 75 MIL SIN DOBLE CERO

# NUEVOS ...PERO NI MODO

Sólo los modelos con mayor  
rendimiento ambiental la tendrán

ALEJANDRO LEÓN E IVÁN SOSA

Con los nuevos parámetros de verificación, la CDMX estima que alrededor de 75 mil vehículos nuevos no obtendrán la calcomanía doble cero este año.

Sergio Zirath, director de Calidad del Aire de la Secretaría del Medio Ambiente (Sedema), informó que cada año en promedio se dan de alta alrededor de 150 mil unidades cero kilómetros en la Capital.

Antes, todos tenían derecho a la doble cero. Ahora, sólo los modelos con mayor rendimiento ambiental.

"Si la distribución no cambia, yo calculo que es como la mitad (los que no la recibirán)", aseguró.

En 2016, fueron 152 mil 742 vehículos nuevos los que la obtuvieron; 151 mil 62, en 2017 y sólo 99 mil 120, en 2018, pues en dicho año la verificación se suspendió un semestre. El año pasado se les dio 126 mil 896.

Adelantó que la Secretaría de Medio Ambiente y Recursos Naturales revisará este año la NOM 042-2003,

con la cual se guía la entrega de los doble cero, pero exhortó a que la industria automotriz no debe esperar a que la Norma cambie para ofrecer vehículos más eficientes y más limpios.

"Para eso queremos el holograma actual, para incentivar a que la gente piense al momento de comprar qué vehículo le conviene", explicó.

"Por un beneficio que va a obtener, y en el momento en el que obtenga ese beneficio, a las autoridades ambientales nos estará permitiendo hacer nuestro trabajo, porque va a bajar la contaminación que ese vehículo genere".

En los primeros días de 2020 ya han sido otorgados 599 hologramas doble cero.

Las modificaciones incluyeron también la creación de una calcomanía "exenta" para algunos modelos eléctricos e híbridos que, por su eficiencia, no tienen que ir nunca a un verificentro.

"Están en proceso de liberación 125 engomados exento", agregó.

Este engomado puede ser gestionado en las oficinas de Sedema, en Tlaxcoaque, sin costo alguno.

Salvo los comunicados de inconformidad emitidos por la Asociación Mexicana de la Industria Automotriz hasta ahora no hay ningún recurso legal interpuesto.

**//** Para eso queremos el holograma actual, para incentivar a que la gente piense al momento de comprar qué vehículo le conviene".

**Sergio Zirath** Calidad del Aire de la Sedema

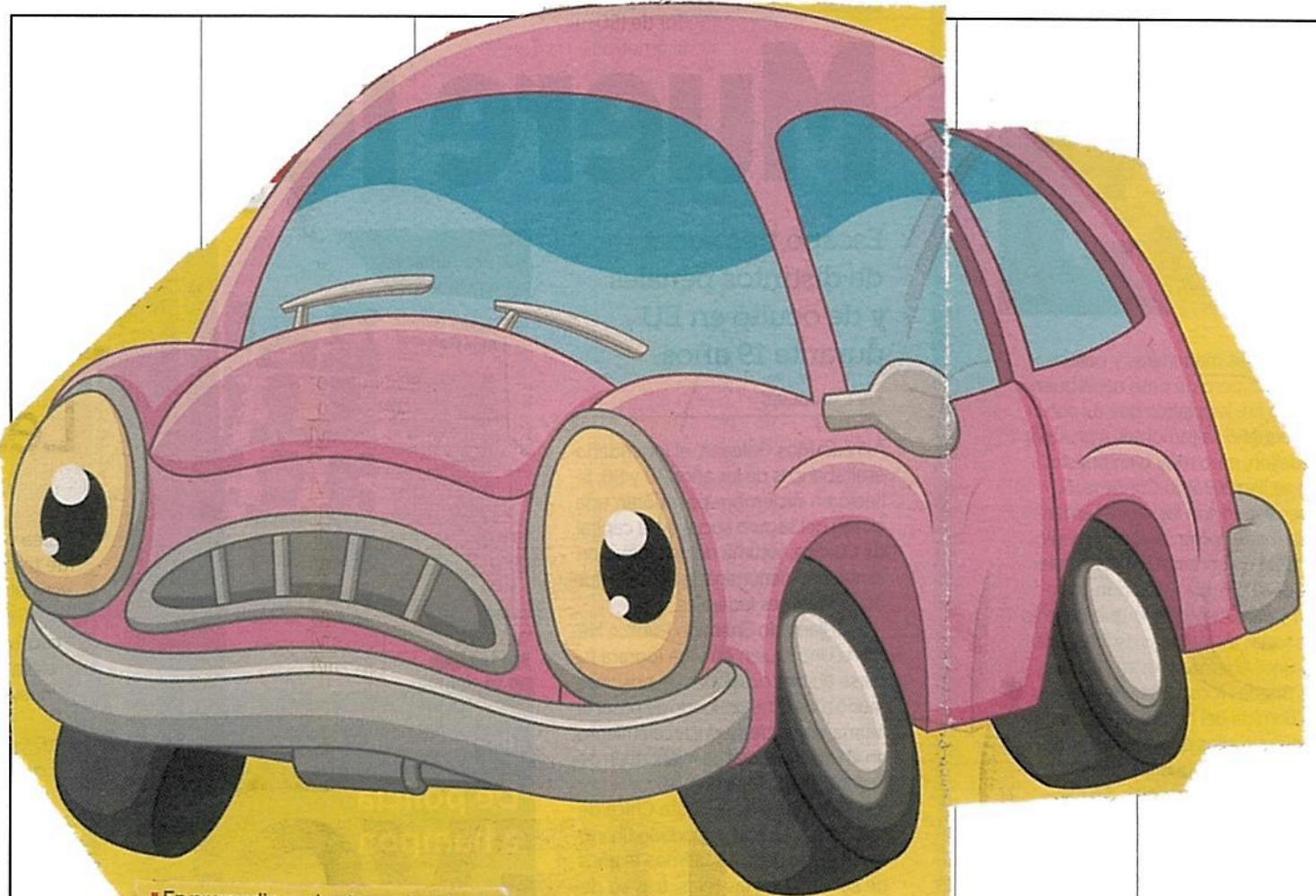

■ En promedio, cada año, se dan de alta alrededor de 150 mil unidades cero kilómetros en la Capital.

### De lujo, pero...

Según la lista publicada por la Sedema, estos autos no son candidatos al holograma 00.

MODELO	RENDIMIENTO COMBINADO
Audi A8	10.7 km/l
BMW X5 xDrive40iA	11.9 km/l
Cadillac Escalade	9.28 km/l
Chevrolet Suburban	9.7 km/l
Dodge Durango	7.8 km/l
Ford Mustang V8	10.43 km/l
Infiniti QX80	8.4 km/l
Jeep Cherokee	11.49 km/l
Lincoln Navigator L	10.42 km/l
Volkswagen Teramont	10.7 km/l



# Plastiqueros piden echar para atrás Ley de Residuos

S. CORONA / E. HERNÁNDEZ

Mil 400 fabricantes y comerciantes del sector plástiquero protestaron ayer frente a la Secretaría del Medio Ambiente (Sedema), para que se de-

rogue la Ley de Residuos Sólidos, que prohíbe la comercialización, distribución y entrega de bolsas de plástico.

Tras la manifestación, las autoridades de la Dirección General de Evaluación de Impacto y Regulación

Ambiental de la Sedema recibieron a una comisión, con quienes establecieron una mesa de diálogo y acordaron entregar un documento formal en donde señalen de manera puntual las propuestas que consideren que la autoridad debe evaluar.

Asimismo, la secretaria afirmó que continuará informando y concientizando a la ciudadanía sobre las reformas a la Ley de Residuos Sólidos, que prohíbe la comercialización, distribución y entrega de bolsas de plástico desechables, así como su reglamento.

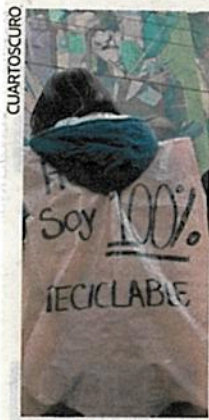

**INTEGRANTES** representantes de los manifestantes fueron recibidos por funcionarios de la Sedema.



## EL DATO

### SIN CERTIFICACIÓN

La empresaria de Inoplast, A.C., Fernanda Anguiano, acusó que la Sedema todavía no cuenta con la infraestructura para llevar a cabo la certificación de bolsas compostables, permitidas por la Ley de Residuos Sólidos.



# Marchan por las bolsas de plástico

JESÚS GARCÍA

GRUPO CANTÓN *10. Ene 2020*

**CIUDAD DE MÉXICO.**— Trabajadores y fabricantes de bolsas de plástico, se reunieron esta mañana en las inmediaciones de la Secretaría del Medio Ambiente, para pedir la derogación de la nueva ley que prohíbe la venta de sus productos en la CDMX. La reunión se dio en el jardín Chiapas, cercano al mercado Sonora, del cual partieron a las 8 de la mañana rumbo a la Sede-ma, sobre Fray Servando Teresa de Mier.

## OPCIÓN



La funcionaria destacó que los negocios podrían optar por bolsas biodegradables hechas de material reciclable, como cartón

“Regulación, mas no prohibición, ‘saber reciclar es cultura general’ entre otras frases se leían en las pancartas de los manifestantes, quienes amenazaron que de no tener una respuesta favorable ante las autoridades, intensificarán su protesta a nivel nacional, además de seguir vendiendo las bolsas de plástico, a pesar de las inspecciones y multas. La circulación fue cerrada en la calle Tlaxcoaque a partir de la avenida 20 de noviembre.

Como se recordará, a partir del primero de enero, la CDMX cambió las bolsas desechables de material plástico por otros medios de transportación de enseres domésticos, como bolsas biodegradables.

[WWW.DIARIOBASTA.COM](http://WWW.DIARIOBASTA.COM)



## Por temor no dan bolsas en 98% de establecimientos

GENOVEVA ORTIZ

Solo el 18% de los comercios en pequeño de la Ciudad de México conoce la Ley de Residuos Sólidos, pero el 98% de los establecimientos ya no dan bolsas de plástico por temor a una sanción.

Así lo informaron Eduardo Contreras Pérez y Enrique Guerrero Ambriz, presidente y director general, respectivamente, de la Cámara de Comercio, Servicios y Turismo en Pequeño de la Ciudad de México (Canacope) al señalar que el 90 % de los comerciantes dice tener algún tipo de duda con respecto al uso de plástico.

En conferencia de prensa para dar a conocer los resultados del sondeo realizado a los agremiados de Canacope sobre la Ley de Residuos Sólidos, los dirigentes indicaron que dejar de usar bolsas de plástico ha significado un ahorro importante para los negocios que en su mayoría son micro empresas de tipo familiar.

Enrique Guerrero Ambriz explicó que en una venta promedio al día de 3 mil pesos, los comerciantes debían invertir 30 pesos en bolsa para cargar los productos, por lo que dicha medida representará un ahorro de más de 10 mil pesos al año.

A su vez, Eduardo Contreras Pérez comentó que los negocios que han sido afectados con esta medida son precisamente los comercializadores de bolsas de plástico, quienes ya reporta una baja en sus ventas de entre 20 y 25%.

Los dirigentes de Canacope señalaron que las principales dudas de los comerciantes sobre la aplicación de esta medida son si habrá algún tipo de bolsa reciclable que se pueda usar y sobre todo en qué tipo de empaque, envase o envoltura se pueden entregar los productos que se comercializan, como son: semillas, cremería y salchichonería a granel, frutas, pollo, carne y verduras, embalaje de productos de importación y exportación, entrega de prendas de tintorería y lavandería, refacciones, entre otros.

El comercio está dispuesto a contribuir al cuidado del medio ambiente al no entregar bolsas de plástico para llevar mercancías, pero dijo estar a la espera de tener más información, de parte de las autoridades, sobre los productos que se pueden utilizar y el tipo de material del que deben estar fabricados.

Los dirigentes informaron que en los primeros días de aplicación de la medida, 5 de cada 10 clientes manifestaron su descontento, inconformidad que se redujo en 2 de cada 10 en la primera quincena.



## La Canacope destaca ahorro al no dar bolsas

Hasta 10 mil pesos al año pueden ser los ahorros para los pequeños comercios de la Ciudad de México, luego de la prohibición de bolsas de plástico de un sólo uso que entró en vigor este 1 de enero.

De acuerdo con un estudio de la Cámara de Comercio, Servicios y Turismo en Pequeño (Canacope) Ciudad de México, en el caso de las microempresas familiares más pequeñas, el ahorro promedio puede ser de 10 mil pesos al año por bolsas no compradas y no entregadas al público.

Cabe destacar que 98% de los pequeños comercios en la Ciudad de México dejaron de dar bolsas de plástico por temor a una sanción, tras los cambios a la Ley de Residuos Sólidos.

Entre las dudas de los comercios está si hay algún tipo de bolsa reciclable que se pueda usar y sobre todo en qué tipo de empaque se pueden aplicar, como entregar productos de cremería y salchichonería a granel, frutas, pollo, carne y verduras, prendas de tintorería o lavandería, entre otros.

La medida en los primeros cinco días de su aplicación generó un descontento por parte de cinco de cada 10 clientes, mientras que 12 días después solo dos de cada 10 mostraron alguna inconformidad.

/NOTIMEX





CONSUMO

# Ven huecos y dudas en prohibición de bolsas plásticas: ANIPAC

Advierten de 4 mil empresas afectadas, que dan empleo a 50 mil personas

AXEL SÁNCHEZ

asanchez@elfinanciero.com.mx

La ley que prohíbe el uso de bolsas de plástico en la Ciudad de México tiene muchos "huecos legales" y ha generado dudas e inconformidad entre los productores de este material, advirtió José del Cueto, presidente de la sección de Fabricantes de Bolsas de la Asociación Nacional de Industrias del Plástico (ANIPAC).

Ante la manifestación realizada por fabricantes y comercializadores de bolsas de plástico de la capital del país, el representante industrial aplaudió que esto suceda "pues parece que es la única forma en que nos escuchan".

"Nosotros no estuvimos en la movilización, ni la organizamos, sin embargo, hubo socios de ANIPAC que participaron. Todos tienen derecho de manifestarse, pues donde no hay diálogo y no nos escuchan, parece que esta es la única forma", opinó.

Refirió que son 4 mil empresas afectadas, que van desde fabricantes, distribuidores y recicladores, los cuales dan empleo a más de 50 mil personas.

PREOCUPA A SEMARNAT

## POCA CONCIENCIA EN MÉXICO

16

BOLSAS

de plásticos usa a la semana en promedio una familia para el acarreo de frutas y verduras.

-1%

DE LAS

Bolsas de plástico se reciclan, frente al 60% del papel, según Semarnat y la Cámara del Papel.

"Sabemos que algunos obtuvieron amparos, nos cuentan que pueden ser 50 pero podrían ser más", agregó.

PERMEA EL DESCONOCIMIENTO

Por su parte, la Cámara de Comercio Servicios y Turismo en Pequeño de la Ciudad de México, que preside Eduardo Contreras Pérez, realizó una encuesta entre sus agremiados donde encontraron una gran desinformación respecto a la nueva ley que inició el primero de enero.

Sólo 18 por ciento de los comerciantes establecidos dijo conocer la ley, aunque 98 por ciento de los consultados refirió que aplica la medida de no dar bolsas de plástico por temor a una sanción.

Además, 90 por ciento de los comerciantes consultados tiene algún tipo de duda con respecto al uso del plástico de forma general.

Asimismo, desconocen si hay algún tipo de bolsa reciclable que se pueda usar y sobre todo en qué tipo de empaque, envase, envoltura se pueden entregar los productos que se comercializan con alimentos, como pueden ser semillas, crema y salchichera a granel, frutas, pollo, carne y verduras, embalaje de productos de importación y exportación, entrega de prendas de tintorería y/o lavandería, refacciones, entre otros.

"Es que la ley no es clara, porque los plásticos que se dan en las tintorerías son fundas y la SEDEMA dice que son bolsas, pero eso es solo una interpretación de la ley, no hay claridad", dijo José del Cueto.

Refirió que desde hace seis meses quieren hablar con SEDEMA, pero no los reciben.

"La secretaría ha dejado muchos



(2)

Página:

17

Sección:

Fecha:

16 ENE 2020

huecos, dan una respuesta diferente cada que les preguntan y confunden a la población. No hay criterios claros, necesitamos que sean claros para que no confundan a la gente, ellos promueven más una campaña que una ley y esto se presta a la extorsión”, dijo.

Dijo que ya han reportado a autoridades no competentes que presionan a los comerciantes con imponerles multas; sólo personal de SEDEMA está autorizado a multar.

#### SEDEMA ACLARA DUDAS

Por su parte, en su cuenta de Twitter, la SEDEMA dijo que se mantienen abiertos al diálogo “y en este momento atendemos a un grupo de 9 personas que se dedica a la venta de bolsas de plástico en la Ciudad de México para aclarar sus dudas sobre la Ley de Residuos Sólidos”.

En el país 14 estados ya tienen alguna restricción y durante 2020 se unirán 4 entidades más.

La SEDEMA puntualizó que lo que se prohibió en la CDMX es el uso de bolsas plásticas de un sólo uso para el acarreo de productos por parte del consumidor final.

La Ley excluyó a las bolsas de plástico necesarias por razones de higiene, para contener alimentos como los cárnicos, aves y pescados, además de productos a granel.



Señala Zirath que cada año se dan de alta 150 mil autos

# Quedan sin doble cero 75 mil vehículos nuevos

### Entrega la Sedema 599 hologramas en los primeros días de este año

ALEJANDRO LEÓN E IVÁN SOSA

Con los nuevos parámetros de verificación, la CDMX estima que alrededor de 75 mil vehículos nuevos no obtendrán la calcomanía doble cero este año.

Sergio Zirath, director de Calidad del Aire de la Secretaría del Medio Ambiente (Sedema), informó que cada año en promedio se dan de alta alrededor de 150 mil unidades cero kilómetros en la Capital.

Antes, todos tenían derecho a la doble cero. Ahora, sólo los modelos con mayor rendimiento ambiental.

“Si la distribución no cambia, yo calculo que es como la mitad (los que no la recibirán)”, aseguró.

En 2016, fueron 152 mil 742 vehículos nuevos los que la obtuvieron; 151 mil 62, en 2017 y sólo 99 mil 120, en 2018, pues en dicho año la verificación se suspendió un semestre. El año pasado se les dio a 126 mil 896.

Adelantó que la Secretaría de Medio Ambiente y Recursos Naturales revisará la NOM 042-2003, con la cual se guía la entrega de los doble cero, pero exhortó a que la industria automotriz no debe esperar a que la Norma cambie para ofrecer autos más eficientes y más limpios.

“Para eso queremos el holograma actual, para incentivar a que la gente piense al

momento de comprar qué vehículo le conviene”, explicó.

“Por un beneficio que va a obtener, y en el momento en el que obtenga ese beneficio, a las autoridades ambientales nos estará permitiendo hacer nuestro trabajo, porque va a bajar la contaminación que ese vehículo genere”.

En los primeros días de 2020 ya han sido otorgados 599 hologramas doble cero.

Las modificaciones incluyeron también la creación de una calcomanía “exenta” para algunos modelos eléctricos e híbridos que, por su eficiencia, no tienen que ir nunca a un verificentro.

“Están en proceso de liberación 125 engomados exento”, agregó el funcionario.

Este engomado puede ser gestionado en las oficinas de

Sedema, en Tlaxcoaque 8, sin costo alguno.

Salvo los comunicados de inconformidad emitidos por la Asociación Mexicana de la Industria Automotriz (AMIA), hasta ahora no hay ningún recurso legal interpuesto.

Todas las empresas aportaron la información de sus modelos y los consumidores comienzan a seguir las sugerencias del listado de autos limpios disponible en el portal de Sedema.

En unos días, dio a conocer Zirath, será presentado el convenio federal para inhibir que vehículos adquiridos en la Ciudad sean emplacados en las entidades vecinas, con el objetivo de la tenencia.

En la lista de aspirantes al holograma Exento hay 52 submarcas híbridas y 38 eléctricas.

### Tome en cuenta

De acuerdo con la lista de la Sedema, estos autos no son candidatos al holograma 00.

MODELO	RENDIMIENTO KM/L
Audi A8	10.7
BMW X5 xDrive40iA	11.9
Cadillac Escalade	9.28
Chevrolet Suburban	9.7
Dodge Durango	7.8
Ford Mustang V8	10.43
Infiniti QX80	8.4
Jeep Cherokee	11.49
Lincoln Navigator L	10.42
Volkswagen Teramont	10.7



ENTRETENIMIENTO

# CJF concede amparo a La Feria

El Consejo de la Judicatura Federal (CJF) concedió un amparo a la Operadora de Desarrollo Humano Chapultepec para detener la licitación para obtener un nuevo operador de La Feria de Chapultepec que hace el gobierno de la CDMX y la Secretaría de Medio Ambiente (Sédema).

El amparo fue concedido el pasado 10 de enero por el juez sexto de Distrito en Materia Administrativa de la CJF, en donde explicó que la

suspensión de audiencia incidental será el 21 de enero, y la audiencia el 14 de febrero, ambas de este 2020.

De acuerdo con el informe con número de expediente único nacional 26269643, bajo el número de expediente asignado en la CJF 7/2020, se concede el

amparo a Operadora de Desarrollo Humano Chapultepec porque se violan los artículos constitucionales 14, 16 y 17.

Dichos artículos señalan que nadie podrá ser privado de la libertad o de sus propiedades, sino mediante un juicio seguido ante los tribunales establecidos; nadie puede ser molestado en su persona, familia, domicilio, papeles o posesiones, sino en virtud de mandamiento escrito de la autoridad competente.

El gobierno de la CDMX y la Se-

dema realizaron del 18 de noviembre al 16 de diciembre de 2019 el registro de empresas interesadas en operar los 59.3 mil metros cuadrados de La Feria de Chapultepec.

De lo anterior resultaron seis empresas interesadas de origen

nacional e internacional, que son: Cabi Entretenimiento, Sofmar Fun, Negrete Garza, Six Flags México, Quantum Servicio y Mota-Engil México.

De acuerdo con el calendario de la Sedema,

el 13 y 14 de enero se recibieron las preguntas de los interesados en la Dirección General del Sistema de Áreas Naturales Protegidas y Áreas de Valor Ambiental, lugar donde serán respondidas las preguntas el 17 de enero a las 10 horas.

— Redacción

## PRESENTACIÓN

De propuestas para la concesión de La Feria será del 18 de enero al 18 de marzo, y el fallo del ganador se haría el 20 de abril

### Sigue en el 'juego'

El Consejo de la Judicatura Federal (CJF) otorgó un amparo a la operadora de La Feria por violar varios artículos constitucionales.

**Activo** La Feria de Chapultepec.

**Evento** Se concedió un amparo a Operadora de Desarrollo Humano Chapultepec por parte de la CJF porque se violan los artículos constitucionales 14, 16 y 17.

**Motivo de clausura** Accidente el 28 de septiembre de 2019.

**Detalles** Se recibieron el 13 y 14 de enero preguntas de los interesados.

Fuente: EL FINANCIERO

**SECRETARÍA DE INCLUSIÓN Y BIENESTAR SOCIAL**



## Confiamos en el criterio de los padres de familia”, responde el GCDMX al uso de becas escolares para otros fines

Darían de baja a comercios que las acepten para comprar alcohol

[ Mariana Martell ]

10

# “Confiamos en la buena voluntad de los padres para emplear dinero de Mi beca para empezar”

[ Mariana Martell ]

**E**l Gobierno de la Ciudad de México, a través del Fideicomiso Educación Garantizada, aseguró que confía en el criterio y buena voluntad de los padres y madres de familia para emplear el dinero que se les da como apoyo en la tarjeta de Mi beca para empezar para cubrir las necesidades de sus hijos. *10 - MET*

Lo anterior luego de que *Crónica* publicó que a falta de reglas de operación en el programa, padres de familia compran cervezas, cigarrillos y otros artículos con el dinero que les deposita la administración capitalina en la tarjeta de apoyo para la educación de niñas y niños de educación preescolar, primaria y secundaria.

Mediante una tarjeta informativa, el Fideicomiso Educación Garantizada informó que el programa cuenta con medidas de alta seguridad para detectar y rechazar comercios que intenten aceptar la tarjeta electrónica como método de pago de productos que no cubren alguna necesidad de los estudiantes.

Y explicó que el apoyo económico de 330 pesos es universal e

individual y se entrega a los padres o tutores de cada estudiante “para que las familias tengan un recurso estable a lo largo del ciclo escolar”.

Lo anterior, aclara el fideicomiso, para evitar la deserción escolar y fortalecer el sistema educativo de la Ciudad de México.

El documento, con fecha 15 de enero y con número de carpeta: CCID/FIDEGAR/MB/NIO01/20 hace énfasis en que el impacto que genera el apoyo contribuye a satisfacer algunas necesidades básicas como alimentación, vestido o materiales escolares, mismas que garantizan y protegen el ingreso familiar.

El miércoles pasado, *Crónica* publicó que el programa se implementa mediante una tarjeta electrónica que se entrega con advertencias sobre su buen uso, pero que no tiene candado alguno para regular las compras que se hagan con ella.

Más allá del diseño teórico del programa Mi Beca para Empezar, su uso para compras ajenas a los menores está generalizado y no hay impedimento legal para hacerlo. La leyenda Paga Todo que luce la tarjeta en su frente, hace factible

así la adquisición de alcohol y cigarrillos, especialmente en las zonas populares.

Que el apoyo no termine en cervezas o tabaco queda completamente al arbitrio de las tiendas y, en la práctica, de los cajeros de la tienda, según pudo corroborar *Crónica*.

De acuerdo con padres consultados, al momento de la entrega de la tarjeta, los promotores del gobierno capitalino indican que no deben usarla para comprar alcohol y, en efecto, en tiendas grandes de las cadenas de autoservicio adscritas al programa, los cajeros suelen impedir que se use así.

Sin embargo, en las colonias populares, en establecimientos más pequeños, la realidad es que la tarjeta se vuelve dinero para cualquier cosa. El recurso en la tarjeta no está “etiquetado” y no hay manera de corroborar lo que la tienda vendió y lo que el padre compró con ella.

Respecto a lo anterior el Fideicomiso afirmó que desde un principio solicitó a los comercios afiliados prohibir la venta de bebidas alcohólicas y tabaco y con



CONFIRMAMOS - (2)



❖ El Fideicomiso Educación Garantizada dará de baja del servicio Paga Todo a las tiendas que acepten el pago de bebidas alcohólicas y tabaco con el recurso del programa

ello asegurarse de evitar que los beneficiarios le den un mal uso a la tarjeta electrónica.

Incluso advirtió que en caso de que los establecimientos no cumplan la solicitud, "serán dados de baja de la afiliación al servicio Paga Todo".

Por tal motivo hizo un llamado a los capitalinos a denunciar cualquier irregularidad al correo: [dudasmibecaparaempezar@fideicomisoed.cdmx.gom.mx](mailto:dudasmibecaparaempezar@fideicomisoed.cdmx.gom.mx) o al número 5511021750, de lunes a jueves de 09:00 a 18:00 horas y viernes de 09:00 a 15:00 horas, para tomar medidas sobre los comercios afiliados que acepten el vale electrónico para compras no autorizadas.

❖ Dice que cuenta con medidas de alta seguridad para detectar y rechazar comercios que intenten aceptar la tarjeta electrónica como método de pago



**SECRETARÍA DE EDUCACIÓN, CIENCIA,  
TECNOLOGÍA E INNOVACIÓN**





#CENTROSCOMUNITARIOS

# Convocan a 9 mil para los Pilares

**BUSCAN TALLERISTAS, PROMOTORES Y TRABAJADORES**

**POR CARLOS NAVARRO**

CDMX@HERALDODEMEXICO.COM.MX

El Gobierno de la Ciudad de México abrió la convocatoria para contratar a 9 mil trabajadores, entre promotores educativos, deportivos, talleristas y trabajadores varios en la *Gaceta oficial*.

El coordinador general de Inclusión Educativa e Innovación, Samuel Salinas, informó que los

apoyos rondan entre los siete mil y nueve mil pesos, por lo que requisitos se pueden buscar en la página de la Secretaría de Educación, Ciencia, Tecnología e Innovación (SECTI).

“Hay desde personas que puedan ser docentes, que tengan estudios de licenciatura terminados o muy avanzados; monitores comunitarios que son personas que pueden tener solamente la secundaria terminada, pero que sean del barrio para que puedan ayudarnos a invitar sobre todo a los jóvenes a participar y a regresar a la escuela”, sostuvo en la inaugura-

**4**

MIL PLAZAS PARA DOCENTES Y EDUCATIVOS.

**3**

MIL MÁS PARA ENCARGADOS DE TEMAS CULTURALES.

**1900**

SE DESTINAN PARA PROMOTORES DEL DEPORTE.

ción del Pilares en Magdalena de las Salinas, Gustavo A. Madero.

Los montos se distribuyen así: 7 mil pesos para los monitores comunitarios, 8 mil para los talleristas y 9 mil para quienes están con estudios de licenciatura terminada o trunca.

En la convocatoria van a estar los requisitos para todas estas

personas y el registro empezará el lunes 20 de enero en el Teatro del Pueblo; se reciben del 20 al viernes 24 de enero.

“Nos interesa recuperar todos los saberes del barrio, carpinteros, herreros, las personas que saben de diseño de modas, que le entienden bien y que nos ayuden a hacerlos maestros”.

## DOS DÍAS PARA ANALIZAR

**1**

• La convocatoria para los interesados se publica hoy y mañana en la *Gaceta oficial*.

**2**

• Durante 2019, acudieron 800 mil personas a estos centros comunitarios.

**3**

• Cuando haya 300 Pilares, la meta es que haya un millón de asistentes.



FOTO: CUARTOSCURO

• **VARIADO.** En los centros se promueven diversos saberes.



## Arrancan plazas para los Pilares

8. CDMX

El Gobierno de la Ciudad de México informó que a partir de hoy iniciarán las convocatorias para acceder a plazas de docente en los diferentes Puntos de Innovación, Libertad, Arte, Educación y Saberes (Pilares).

Será este jueves y viernes cuando salgan publicadas las convocatorias para todas las figuras docentes, maestros, tutores o todas las personas que deseen incorporarse para formar parte del proyecto, destacó el coordinador general de Inclusión Educativa e Innovación, Samuel Salinas.

Los aspirantes podrán inscribirse en la página de la Secretaría de Educación, Ciencia, Tecnología e Innovación (SECTEI): [www.sectei.cdmx.gob.mx](http://www.sectei.cdmx.gob.mx)

“Los requisitos los podrán buscar en la página de la Secretaría de Educación, Ciencia, Tecnología e Innovación, lo ponen así y hay desde personas que puedan ser docentes, que tengan estudios de licenciatura terminados o muy avanzados, monitores comunitarios que son personas que pueden tener solamente la secundaria terminada, pero que sean del barrio para que puedan ayudarnos a invitar sobre todo a los jóvenes a participar y a regresar a la escuela”, indicó Samuel. /MARCO FRAGOSO



# Rechazan el plan Mochila Segura

REDACCIÓN

29/ene  
El Congreso de la Ciudad de México rechazó hacer un exhorto a la Secretaría de Educación Pública (SEP) para reactivar el programa Mochila Segura, el cual ya se había puesto en marcha en la capital del país y que tuvo como propósito garantizar que alumnos no ingresaran armas o droga en escuelas de educación básica públicas y privadas.

La bancada del Partido Acción Nacional (PAN) en la Comisión Permanente del Congreso capitalino presentó a través del legislador Héctor Barrera, un exhorto contra la cancelación del programa Mochila Segura y que el gobierno capitalino regresara esta medida para garantizar la seguridad integral de las comunidades estudiantiles del Sistema de Educación Básica; el grupo mayoritario de Morena y aliados en votación económica lo rechazaron.



En algunos estados, como Chihuahua, ya están aplicando el programa /CUARTOSCURO

El diputado Barrera dijo que más allá de violentar e intimidar, la revisión de las mochilas en escuelas públicas y privadas evitaría situaciones como la que se vivió en Torreón, Coahuila y daría certidumbre

a los padres de familia sobre la seguridad de sus hijos.

Héctor Barrera, promotor del punto de acuerdo, aclaró que la reactivación del programa se puede hacer priorizando la recomendación de la Comisión Nacional de los Derechos Humanos hacia la SEP, por lo que estimó que hay condiciones para retomar esa estrategia en la capital del país.

El panista dijo que si bien Mochila Segura es una medida de atención inmediata y urgente, esta acción debe ser complementaria e integral, además de una oportunidad de acercamiento con los jóvenes y sus familias, lo cual se debe hacer mediante pláticas terapéuticas y psicológicas de manera permanente y aleatoria.

En el punto de acuerdo al que el grupo mayoritario en el Congreso local no consideró de urgencia, el diputado Barrera llamó a los titulares de la SEP y de Ciencia, Tecnología e Innovación capitalinos, a realizar los trámites correspondientes para reactivar la implementación del programa Mochila Segura en todos los planteles educativos de la capital.

Tras la negativa de Morena, el diputado Barrera pidió al gobierno de Claudia Sheinbaum diseñar planes de trabajo a favor de las escuelas

**SECRETARÍA DE CULTURA**



Recuperar conocimiento. La Secretaría de Cultura del Gobierno de México ha llevado un proyecto de investigación y conservación de la zona.

Chiapas. El Museo de Sitio de Cuiculco presenta *De canto y piedra*

# Presentarán exposición sobre zona arqueológica de Izapa

Redacción Campus

**A**lgunos de los resultados que ha arrojado el estudio de la arquitectura y la conservación de las edificaciones de la antigua Izapa, en Chiapas, podrán conocerse a partir de este viernes 17 de enero en el Museo de Sitio de la Zona Arqueológica de Cuiculco, al sur de la Ciudad de México, en la exhibición *De canto y piedra*. Arqueología y conservación en el sitio arqueológico de Izapa, Chiapas.

Fue en la década de 1930 cuando llegaron a la profundidad de la selva, los primeros especialistas a registrar y excavar algunos edificios de Izapa, atraídos por el estilo característico de los monumentos pétreos y las enormes estelas grabadas con complejas escenas simbólicas, donde aparecen representados seres humanos y animales, así como gobernantes ataviados como deidades en actividades rituales.

Pero fue hasta 1960 cuando se realizó un programa de investigación extensivo, con la elaboración del primer plano del asentamiento y la excavación de sus monumentos y estructuras mayores.



Desde 2016, el Proyecto de Investigación y Conservación de Izapa, llevado a cabo por la Secretaría de Cultura del Gobierno de México, a través de especialistas del Instituto Nacional de Antropología e Historia (INAH), tiene como uno de sus objetivos, el estudio de los sistemas constructivos presentes en los edificios del Grupo F, con la finalidad de recuperar los conocimientos tecnológicos de este sector del asentamiento, ocupado durante el periodo Clásico.

**ESPECIAL ESTILO.**  
EN LOS MONUMENTOS  
PUEDEN VERSE ESTE-  
LAS GRABADAS CON  
COMPLEJAS ESCENAS.

El Museo de Sitio de Cuicuilco invita a conocer algunos de los secretos de ese interesante lugar de la lejana región del Soconusco, ahora mostrados en un pedregal. Permanecerá abierta al público hasta el 22 de marzo.

**Permanece abierto el Premio Nacional de Cuento en Lenguas Originarias lanzado por el CECUT**  
El plazo para optar por el Premio Nacional de Cuento en Lenguas Originarias Tetseebo vence el próximo

31 de enero, por lo que aún existe la posibilidad de participar en este certamen convocado por el Centro Cultural Tijuana, organismo de la Secretaría de Cultura del Gobierno de México.

Dotado con un premio único de 100 mil pesos, el CECUT convocó a este premio con el propósito de estimular la creación literaria en lenguas originarias y se inscribe en una de las líneas de acción prioritarias del actual Gobierno de México.

Se trata de uno de los programas insignia de la actual administración que considera que el rescate, preservación, documentación y fortalecimiento de los idiomas de los pueblos originarios es una medida

**-Oportunidad.**  
El plazo para inscribirse al premio Tetseebo vence el próximo 31 de enero.

fundamental para combatir las asimetrías sociales, y fomentar el respeto y reconocimiento de la diversidad étnica que es patrimonio vivo del país.

Lanzado en mayo de 2019, el periodo de recepción de trabajos al Premio Nacional de Cuento Tetseebo, que inicialmente vencía a finales de septiembre pasado, se amplió al 31 de enero de este año para dar mayor oportunidad de participación a los escritores en lenguas originarias.

De la misma manera, la fecha en que se dará a conocer la resolución del jurado, prevista inicialmente para el 12 de noviembre de 2019, se prorrogó hasta el 23 de abril de este año, Día Internacional del Libro.

El certamen se propone generar mecanismos para circular la riqueza cultural, atender la diversidad étnica y abrir espacios para la inclusión y visibilidad de las lenguas de los pueblos originarios de México.

Dirigido a los escritores que hablen una lengua originaria y residan en territorio nacional, este certamen busca contribuir a la preservación de la riqueza cultural y lingüística del país, en un tiempo en el que el Gobierno de México ha vuelto su mirada hacia las comunidades indígenas cuyas dinámicas representan una gran riqueza artística, histórica y cultural. ☺



- Creadora. La poeta tzotzil Enríqueta Lunez.

**SECRETARÍA DE DESARROLLO ECONÓMICO**



## Son un riesgo 30 de 50 mercados de la CDMX

● Informe señala que presentan instalaciones en mal estado, tienen sobrecarga y *diablitos*

**SALVADOR CORONA**

—metropoli@eluniversal.com.mx

Treinta de los 50 mercados más grandes que hay en la Ciudad de México tienen instalaciones eléctricas en mal estado y algunas son ilícitas, además presentan sobrecarga y cables expuestos.

El secretario de Desarrollo Económico, Fadlala Akabani, dio a conocer a este diario el avance del informe sobre la revisión de los 329 mercados, que en una primera fase comprende 50, para evitar incendios como los de San Cosme, La Merced y Abelardo L. Rodríguez.

De los revisados, 11 están en Venustiano Carranza, 14 en Cuauhtémoc y cinco en Miguel Hidalgo.

Añoche se incendiaron al menos cuatro locales del mercado Morelos, considerado en riesgo.

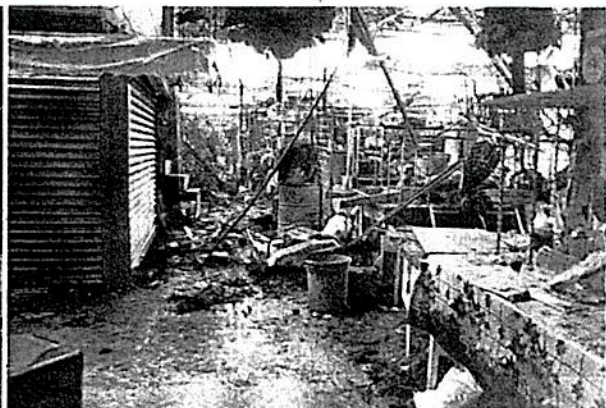
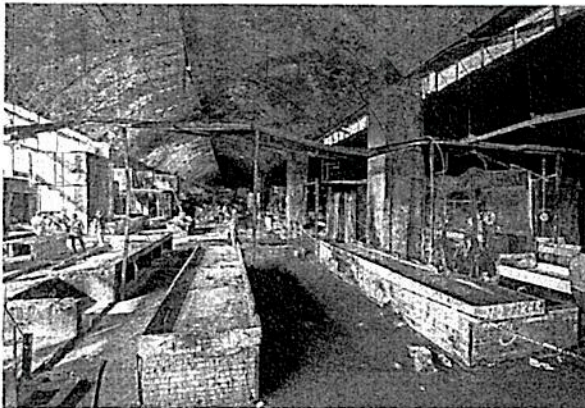

En diciembre del año pasado los mercados de La Merced (izq.) y San Cosme (der.) fueron parcialmente consumidos por las llamas, que de acuerdo con los resultados de los peritajes realizados fueron ocasionadas por cortocircuitos.

# Un riesgo, 30 de 50 mercados revisados

- Sedeco detecta instalaciones eléctricas en mal estado y *diablitos*
- Autoridades prevén impulsar más sanciones en el reglamento





SON UN RIESGO...  
2 →

**SALVADOR CORONA**

—metropoli@eluniversal.com.mx

13 Met

En 30 de los 50 mercados más grandes inspeccionados se ha detectado que las instalaciones eléctricas se encuentran en mal estado, incluso que algunas son ilícitas, revela el avance *Visitas de Supervisión 50 mercados públicos*, de la Secretaría de Desarrollo Económico (Sedeco).

El documento indica que durante las revisiones que se realizaron del 2 al 14 de enero las autoridades observaron que las instalaciones eléctricas están operando con sobrecarga, así como que en la mayoría de los mercados hay cables expuestos y en malas condiciones, con calentamiento de los mismos.

De los 30 mercados visitados, 11 pertenecen a la alcaldía Venustiano Carranza; 14 se encuentran en la Cuauhtémoc, y cinco en la Miguel Hidalgo, de acuerdo con el texto consultado por EL UNIVERSAL.

“Estamos en la primera etapa, que es preventiva, sobre todo en el diagnóstico. Si sabemos de algo que pone en riesgo a los habitantes de una zona determinada entonces solicitamos el apoyo para realizar las correcciones y lo estamos haciendo.

“Esto no quiere decir que en este momento se están corrigiendo las fallas; al terminar los 50 mercados nos reuniremos con los alcaldes, para la construcción del esquema de

instalaciones eléctricas modernas a cada uno”, comentó el titular de la Sedeco, Fadlala Akabani.

El avance de la revisión detalla que retiraron las conexiones ilegales en el mercado *Morelos*, periferia del de la Merced, en un operativo especial coordinado con la alcaldía Venustiano Carranza en las naves Mayor y Menor, así como en el de *Melchor Ocampo* y *Martínez de la Torre*.

**Zona de peligro**



- |                      |                         |                              |                             |
|----------------------|-------------------------|------------------------------|-----------------------------|
| 1. Merced Nave Mayor | 9. Moctezuma            | 17. Tepito (Fierros Viejos)  | 25. Juárez                  |
| 2. Merced Nave Menor | 10. Ignacio Zaragoza    | 18. Martínez de la Torre     | 26. Hidalgo Anexo           |
| 3. Merced Baquetón   | 11. Lagunilla R y T     | 19. Tepito varios            | 27. Lagunilla Varios        |
| 4. Jamaica Nuevo     | 12. Hidalgo Zona        | 20. San Cosme                | 28. San Juan Arcos de Belén |
| 5. Jamaica Zona      | 13. Merced Mixcalco     | 21. Tepito Zona              | 29. Tacuba                  |
| 6. Morelos           | 14. Sonora              | 22. Lagunilla Zona           | 30. Argentina               |
| 7. Unidad Rastro     | 15. Beethoven           | 23. Melchor Ocampo           |                             |
| 8. Romero Rubio      | 16. Tepito (Granaditas) | 24. San Joaquín (Peralvillo) |                             |

Fuente: Secretaría de Desarrollo Económico

Detalla que hubo un intento de retiro de conexiones en el mercado *Sonora*, que no se logró; sin embargo, la alcaldía Venustiano Carranza coordinará el operativo con más personal de seguridad y vía pública.

La Sedeco explicó que se observó un falso contacto en un tablero del mercado de fierros viejos de Tepito, el cual resolvió inmediatamente personal de la Comisión Federal de Electricidad (CFE).

El pasado 28 de diciembre la Secretaría de Desarrollo Económico detalló que en la revisión que se hará a los 329 mercados de la Ciudad también inspeccionarán las instalaciones de gas e hidrosanitaria.

Lo anterior, debido a los siniestros que ocurrieron en los mercados de *La Merced*, *San Cosme* y el *Abelardo Rodríguez* en diciembre pasado y que afectó a cientos de locatarios.

Akabani explicó que dependiendo de las recomendaciones se modificará el reglamento y sanciones hacia mercados de la Ciudad de México, que se creó por medio de un decreto firmado por el entonces presidente Miguel Alemán en 1951.

“Se han retirado instalaciones ilícitas, que comprenden cables y *diablitos*. Hay una vigilancia permanente para que no lo vuelvan a hacer. Los transformadores estaban sobrecargados. Tenemos que dejar establecido legalmente en un documento, que puede ser en el reglamento de mercados, que habrá sanciones para los locatarios y autoridades, esto lo vamos a consensuar con el Congreso de la Ciudad y si se requiere una modificación más de los lineamientos”, adelantó.

La Sedeco abundó que emitió diversas recomendaciones, que for-



SON UN RIESGO ... (3)

...maran parte de las acciones a realizar para el ordenamiento en los mercados públicos, como retirar objetos ajenos y limpieza en la subestación de electricidad. También la instalación de tierra física, interruptores termomagnéticos durante las temporadas de romería, realizar ingeniería y diagrama unifilar y balanceo de cargas.

Akabani dio a conocer que a finales de este mes concluirán la primera etapa de inspección y posteriormente habrá otra, donde revisarán los 279 mercados faltantes.

Reiteró que las fallas encontradas durante el diagnóstico en las instalaciones eléctricas, de gas e hidrosanitarias serán notificadas a las mesas directivas de los mercados públicos, así como a las alcaldías, para su debida atención. ●



## EN 30 DE 50 MERCADOS SE CUELGAN DE LA LUZ

# ENDIABLADOS

### MERCADOS EN PELIGRO

Instalaciones eléctricas viejas e ilegales, causantes de incendios



- 1. Merced Nave Mayor
- 2. Merced Nave Menor
- 3. Merced Baquetón
- 4. Jamaica Nuevo
- 5. Jamaica Zona
- 6. Morelos
- 7. Unidad Rastro
- 8. Romero Rubio

- 9. Moctezuma
- 10. Ignacio Zaragoza
- 11. Lagunilla R y T
- 12. Hidalgo Zona
- 13. Merced Mixcalco
- 14. Sonora
- 15. Beethoven
- 16. Tepito (Granaditas)

- 17. Tepito (Fierros Viejos)
- 18. Martínez de la Torre
- 19. Tepito varios
- 20. San Cosme
- 21. Tepito Zona
- 22. Lagunilla Zona
- 23. Melchor Ocampo
- 24. San Joaquín (Peralvillo)

- 25. Juárez
- 26. Hidalgo Anexo
- 27. Lagunilla Varios
- 28. San Juan Arcos de Belem
- 29. Tacuba
- 30. Argentina

Fuente: Dirección General de Desarrollo y Sustentabilidad Energética



## Durante recorrido, la Sedeco y CFE hallaron cables expuestos y en malas condiciones

SALVADOR CORONA

En 30 de los 50 mercados más grandes que han revisado se han detectado las instalaciones eléctricas se encuentran en mal estado incluso que algunas son ilícitas, menciona el avance "Visitas de Supervisión 50 mercados públicos" de la Secretaría de Desarrollo Económico (Sedeco).

El documento indica que durante las revisiones, que se realizaron del 2 de enero al 14 de este mes, las autoridades observaron que las instalaciones eléctricas también se encuentran operando con sobrecarga y que en la mayoría de los mercados hay cables expuestos y en malas condiciones con calentamiento de los mismos.

Cabe mencionar que de los 30 mercados revisados 11 pertenecen a la alcaldía Venustiano Carranza; 14 se encuentra en la alcaldía Cuauhtémoc y 5 en la alcaldía Miguel Hidalgo.

"Ahorita estamos en una primera etapa y es de manera preventiva sobre todo en el diagnóstico si sabemos de algo que de plano pone en riesgo a los habitantes de una zona determinada entonces solicitamos el apoyo para realizar las correcciones y lo estamos haciendo", dijo el titular de la Sedeco Fadlala Akabani.

**EN CORTO.** Durante el avance de la revisión de los mercados, detalla, se realizó el retiro de conexiones ilícitas en Mercado Morelos, periferia del Mercado de la Merced, en un operativo especial coordinado con alcaldía Venustiano Carranza en la Nave Mayor y Menor, así como en el mercado Melchor Ocampo y Martínez de la Torre.

Además que hubo un intento de retiro de conexiones ilícitas en Mercado de Sonora, sin embargo la alcaldía Venustiano Carranza coordinará



“ Se han retirado instalaciones ilícitas que se comprenden por cables y ‘diablitos’, hay una vigilancia permanente para que no lo vuelvan a hacer.”

**Fadlala Akabani**  
Titular de la Sedeco.

el retiro con mayor personal de seguridad y vía pública.

La Sedeco explicó que se observó un falso contacto en un tablero del mercado Tepito Fierros viejos, habiendo resuelto este problema en el momento por personal de la Comisión Federal de Electricidad (CFE).

El pasado 28 de diciembre la Secretaría de Desarrollo Económico detalló que en la revisión que se hará a los 329 mercados de la capital del país también se vigilan las instalaciones de gas e hidrosanitaria.

La Sedeco informó que será a finales de este mes cuando concluyan la primera etapa de revisión y posteriormente habrá otra donde revisaran los 279 mercados faltantes, reiteró que las fallas encontradas durante el diagnóstico en las instalaciones eléctricas, gas e hidrosanitarias, serán notificadas para su debida atención.

# **SECRETARÍA DE ADMINISTRACIÓN Y FINANZAS**



*Documento del Tribunal*

**///** Que la Federación intervenga en la renovación de la dirigencia y se nombre el directorio sindical que represente a los trabajadores, durante el periodo que se determine".

# Sepultan en Tribunal elección de Sindicato

SELENE VELASCO

El Tribunal Federal de Conciliación y Arbitraje (TFCA) sepultó la posibilidad de que Hugo Alonso sea el dirigente del Sindicato Único de Trabajadores del Gobierno de la Ciudad de México.

De acuerdo con un documento del que REFORMA tiene copia, el Tribunal determinó que se elegirá un nuevo comité provisional mientras confirma la fecha para una nueva elección.

El grupo será conformado por máximo 10 sindicalizados y se elegirá en un congreso. Este se encargará de coordinar unos nuevos comicios.

La Federación de Sindicatos de Trabajadores al Servicio del Estado solicitó al TFCA intervenir en la renovación de la dirigencia.

El Tribunal aceptó y resolvió que sea la Federación la que designe al grupo temporal.

"Que la Federación intervenga en la renovación de la dirigencia y se nombre el directorio sindical que represente a los trabajadores, durante el periodo que se determine, para la elección del comité ejecutivo de dicha organización sindical", indica el documento.

Las bases y convocatoria del próximo ejercicio electoral oficial aún faltan por definirse.

El 9 de enero, agremiados y afines a Alonso realizaron una elección en desacato a la resolución del TFCA, que la había cancelado por irregularidades, y lo proclamaron ganador con 27 mil supuestos votos obtenidos sin observadores.



# Se queda H. Alonso chiflando en la loma

SELENE VELASCO

El Tribunal Federal de Conciliación y Arbitraje (TFCA) sepultó la posibilidad de que Hugo Alonso sea el dirigente del Sindicato Único de Trabajadores del Gobierno de la Ciudad de México.

De acuerdo con un documento del que METRO tiene copia, el Tribunal determinó que se elegirá un nuevo comité provisional, mien-

tras confirma la fecha para una nueva elección.

El grupo será conformado por máximo 10 sindicalizados y se elegirá en un congreso. Éste se encargará de coordinar unos nuevos comicios.

La Federación de Sindicatos de Trabajadores al Servicio del Estado solicitó al TFCA intervenir en la renovación de la dirigencia.

El Tribunal aceptó y resolvió que sea la Federación la que de-



Gabriel Jiménez

El pasado martes Alonso y sus allegados disputaron el control de la sede del Sindicato.

signe al grupo temporal.

“Que la Federación intervenga en la renovación de la dirigencia y se nombre el directorio sindical que represente a los trabajadores, durante el período que se determine, para la elección del comité ejecutivo de dicha organización sindical”, indica el documento.

Las bases y convocatoria del próximo ejercicio electoral oficial aún faltan por definirse.