Editor: Joel Ruiz
Coeditora: Johana Robles
metropoli@eluniversal.com.mx
Tel. 5709 1313 Ext. 4524 y 4521
eluniversal.com.mx/metropoli
@Unio_Metropoli @El Universal Metropoli

METRÓPOLI

Identifican ropa de Daniela en osamenta

● Botas, blusa y pantalón coinciden con las que usaba la joven de 19 años el día de su desaparición: indagatoria

DAVID FUENTES
—david.fuentes@eluniversal.com.mx

Las pesquisas, así como los exámenes genéticos practicados a una de las osamentas halladas el martes en las inmediaciones de Parres, alcaldía Tlalpan, apuntan a que el cuerpo corresponde a Daniela, joven que desapareció la madrugada del 19 de mayo en las inmediaciones del mismo poblado, donde un taxista la llevó sin su consentimiento.

Desde esa fecha no se supo más de la joven de 19 años. En este sentido, fuentes cercanas a la investigación dieron a conocer que las ropas —botas, blusa, pantalón y ropa interior— que tenía el cadáver corresponden a las mismas que llevaba la mujer el día que desapareció, al tiempo que las autoridades de investigación sólo esperan los resultados oficiales de las muestras para confirmar que se trata de ella.

Por este hecho, Margot Ortiz Gómez, mamá de Daniela, sostuvo una reunión con la procuradora Ernestina Godoy y la jefa de Gobierno, Claudia Sheinbaum, en la cual le informaron sobre los avances al respecto; sin embargo, amigos y familiares de la joven mostraron su inconformidad con la dependencia investigadora al acusar que, nuevamente, no se actuó a tiempo para encontrar viva a Daniela.

Indagatorias. A casi dos meses del secuestro de la joven, la procuraduría local no ha determinado si el taxi que abordó al salir de su trabajo es pirata, ni cuentan con algún número de placa o económico, lo que ha complicado la búsqueda del vehículo.

Aunque se han revisado más de 60 horas de videos de las cámaras del C5 en calles aledañas al lugar de trabajo de Daniela, en la alcaldía Xochimilco, sobre Viaducto-Tlalpan hasta la intersección de la carretera libre a Cuernavaca, hasta el momento no se ha podido identificar el taxi que abordó la joven.

Sin embargo, fue gracias al GPS de su teléfono celular y a la ubicación que Daniela alcanzó a enviar que se obtuvo un cuadrante exacto que desencadenó la búsqueda del martes y que arrojó el hallazgo del cuerpo.

Éste tenía ciertas características que la madre identificó como las de su hija, entre otras cosas los braquets que utilizaba, por lo que la PGJCDMX investiga el hecho como feminicidio.

Familiares y amigos prevén manifestarse hoy frente al búnker de la PGJ para exigir a las autoridades locales que mejoren los protocolos de actuación en la desaparición de la joven.

Sobre todo, exigen que se agilicen las investigaciones, pues al igual que otros eventos de alto impacto recientes, no quieren que el feminicidio de Daniela quede impune. ●

EL DATO

Plagio. La joven trabajaba en una pizzería en Xochimilco, donde al parecer tomó un taxi que la llevó hacia Parres, en los límites de Tlalpan y el estado de Morelos.

SE ANEGA CALZADA ZARAGOZA

VALENTE ROAS/EL UNIVERSAL

Las lluvias del miércoles ocasionaron una fuerte inundación sobre los carriles de la Calzada Ignacio Zaragoza y República Federal, en la colonia Santa Martha Acatitla, alcaldía Iztapalapa. La anegación alcanzó una longitud de 200 metros de espejo y 45 centímetros de altura, por lo que trabajadores del Sistema de Aguas de la Ciudad de México atendieron la emergencia que provocó embotellamientos viales. Otras colonias de Iztapalapa también presentaron encharcamientos por la tromba.

Van por 9 zonas para desarrollo inmobiliario

● Centro, Reforma y Tlalpan, algunos puntos
● Oferta sería de vivienda social: **Sheinbaum**

EPUNK

La jefa de Gobierno, Claudia Sheinbaum, dijo ayer que en la Ciudad debe continuar la inversión privada para la construcción de vivienda y planteó la necesidad de edificar casas de bajo costo.

EDUARDO HERNÁNDEZ
—metropoli@eluniversal.com.mx

El Gobierno de la Ciudad de México apostará por el desarrollo de nueve corredores de regeneración urbana, por lo que se trabaja con desarrolladores inmobiliarios para llevar a cabo una renovación en la capital del país.

Hace dos semanas la jefa de Gobierno, Claudia Sheinbaum, se reunió con empresarios inmobiliarios de la Cámara Nacional de la Industria de Desarrollo y Promoción de Vivienda (Canadevi) y de la Asociación de Desarrolladores Inmobiliarios (ADI), a quienes propuso la creación de áreas estratégicas ubicadas en Centro Histórico, Reforma norte, Eje Central, Tlalpan, Vallejo, Atlampa, Zona Rosa, Tacubaya y San Cosme.

El pasado 28 de junio, la mandataria capitalina confirmó que en el encuentro se expuso la reactivación del sector inmobiliario no obstante, les explicó que los proyectos que se autorizaron como polígonos de actuación deben replantearse para ser autorizados en el marco de la normatividad.

Ayer, tras participar en la presentación del Programa Hackatón Talento Ciudad de México, Sheinbaum Pardo retomó el tema de los corredores y expuso que es evidente que la Ciudad tiene que seguir con inversión privada en vivienda, pero tiene que haber más vivienda social, por lo que su propuesta es combinarla con vivienda media y la vivienda de altos ingresos.

> **"La Ciudad tiene que crecer (...), no buscando cómo se violan los usos de suelo, sí no a través de ellos; en dos semanas presentaremos un plan"**
>
> CLAUDIA SHEINBAUM
> Jefa de Gobierno de la CDMX

"La Ciudad tiene que crecer con base en los usos de suelo, no buscando cómo se violan los usos de suelo, sino a través de los usos de suelo y ya en dos semanas vamos a presentar corredores de desarrollo urbano, de regeneración urbana de la Ciudad a partir de los usos de suelo en los que ya estamos trabajando con el Instituto de Vivienda de la Ciudad de México y también los desarrolladores inmobiliarios", explicó.

Comentó que su gobierno no quiere seguir con el mismo modelo en contra de la ciudadanía, por lo que se está buscando un cambio en el modelo de construcción.

"No queríamos seguir con este modelo de polígonos de actuación sin considerar los problemas de agua, los problemas de movilidad en la Ciudad, hay un nuevo modelo, es un cambio en la Ciudad de México, es un cambio profundo, no es nada más un barniz", externó la mandataria capitalina.

Explicó que tras dialogar con las empresas inmobiliarias entendieron que había construcciones ilegales o por lo menos fuera de norma, por lo que se están acercando a la Secretaría de Desarrollo Urbano y Vivienda para adecuar sus proyectos y muchos otros planes que estaban por definirse su impacto urbano, "ya se les está resolviendo de manera positiva o de manera negativa si no cumplen con la normatividad".

La jefa de Gobierno comentó que uno de sus objetivos para llevar a cabo el proyecto de corredores es que no siga creciendo el valor del suelo en la Ciudad, pues se expulsará a muchísima gente de la capital del país.

"Hoy una pareja joven no encuentra un departamento porque los precios de los departamentos son altísimos. Tenemos que combinar la vivienda social con la vivienda media y la de altos ingresos, y ese es el nuevo modelo de desarrollo urbano", recalcó. ●

"De quejas a Consejo, 65%, son de mujeres"

● La mayoría de las víctimas acusan casos de violencia intrafamiliar, afirma su titular, Salvador Guerrero

SALVADOR CORONA
—metropoli@eluniversal.com.mx

El presidente del Consejo Ciudadano de la Ciudad de México, Salvador Guerrero Chiprés, aseguró que 65% de las 22 mil llamadas que reciben al mes son denuncias de mujeres por algún tipo de violencia.

"Las principales quejas al Consejo Ciudadano son mujeres que requieren de atención o denuncian algún tipo de delito.

"Si [las llamadas] se convierten a 100%, lo que más acusan es violencia familiar, hecho que demuestra que el tema no ha desaparecido pese a que la Ciudad de México es progresista", dijo.

Guerrero Chiprés afirmó que pese a que hay disposición política para avanzar en protocolos de actuación contra la violencia hacia las mujeres en la capital, incluyendo los feminicidios, "quedan grandes pendientes".

"La Ciudad de México sigue siendo un objetivo y una ventana de oportunidades enorme para las mujeres, empresarios y organizaciones civiles, y el Gobierno de la Ciudad debe seguir esa vertiente", explicó.

El presidente del Consejo Ciudadano capitalino indicó en entrevista que en todos los niveles de gobierno debe implementarse el tema de "género" y en los programas sociales, ya que cualquier violencia debe considerarse agresión contra las mujeres.

El UNIVERSAL publicó que la secretaria de las Mujeres local, Gabriela Rodríguez, consideró que los geolocalizadores o silbatos que distribuyó la pasada administración no sirven para impedir los feminicidios.

Guerrero Chiprés adelantó que el siguiente martes presentarán una comisión especial contra el acoso y la violencia hacia las mujeres que pertenecen a los cuerpos policiales. ●

22

MIL LLAMADAS al mes reciben en el Consejo Ciudadano para denunciar delitos, afirmó su titular Salvador Guerrero Chiprés.

CUENTALE A CRÓNICA | DENUNCIAS
Telefono: 1084-5851
Correo electrónico:
ciudad@cronica.com.mx

Bajan delitos en Iztapalapa por Guardia Nacional: Sheinbaum

❖ La mandataria asegura que la disminución de actos delictivos se registra en colonias peligrosas patrulladas por el nuevo agrupamiento

FOTOS: ARMANDO MONROY / CUARTOSCURO

[Braulio Colín]

Los delitos en Iztapalapa, uno de los territorios más inseguros de la Ciudad de México, han registrado una baja ante la presencia, de siete días, de la Guardia Nacional.

Lo anterior lo informó la jefa de Gobierno de la Ciudad de México, Claudia Sheinbaum, quien explicó que dicho comportamiento se da en las colonias más peligrosas de la demarcación, donde la nueva corporación tiene presencia.

Sin embargo, adelantó, buscarán que el efecto se replique en las otras colonias de la alcaldía donde no hay presencia de la Guardia Nacional, esto a través de mayor presencia policiaca.

"Se está cuantificando el número exacto de delitos que disminuyeron para darlos a conocer y puedo decir que hay una buena coordinación con la Secretaría de Seguridad Ciudadana", apuntó la jefa de Gobierno.

Sheinbaum destacó que existe coordinación entre la Secretaría de Seguridad Ciudadana y la Guardia, de tal forma que se han realizado varios operativos conjuntos.

La morenista adelantó que próximamente la Guardia Nacional tendrá presencia en las alcaldías de Gustavo A. Madero, Venustiano Carranza e Iztacalco.

❖ Alistan presencia de la GN en Gustavo A. Madero, Venustiano Carranza e Iztacalco

"Pero aún no nos dicen cuándo y el número de elementos, así que hasta que no lo tengamos con precisión, se informará", explicó la funcionaria.

La mandataria local reiteró que aún existen cosas que atender, como contar con mayor presencia de oficiales donde no está la Guardia Nacional, pero hasta el momento se han visto muy buenos resultados.

Asimismo, Sheinbaum Pardo señaló que en los próximos días la Procuraduría General de Justicia (PGJ) presentará los detalles de una "importante banda criminal", la cual pudo ser detenida por la coordinación entre la Secretaría de Seguridad Ciudadana (SSC) y la Guardia Nacional.

Sobre las nuevas patrullas que comenzaron a circular desde el lunes, aseguró que las 150 que están en activo, "entraron principalmente a Gustavo A. Madero y Cuauhtémoc, en cuanto se vayan incorporando más, se distribuirán en las otras alcaldías".

De la misma manera, el Jefe de la Policía, Jesús Orta Martínez, dijo que ha pasado muy poco tiempo para hacer una evaluación a la Guardia Nacional y su trabajo en la alcaldía de Iztapalapa y añadió que está por llegar aún más personal.

El funcionario de seguridad señaló que los elementos de la GN apenas se están familiarizando con el entorno.

"La Secretaría de Seguridad Ciudadana está acompañando en todo momento a la Guardia para poder hacer ese tipo de operaciones; lo que nos interesa es que se familiaricen, que se integren y que con su presencia nos ayuden a inhibir el delito", comentó Orta.

Respecto a la detención de 10 personas, que supuestamente se encuentran relacionadas con una banda criminal en la alcaldía Coyoacán, por elementos de la Guardia Nacional y de la SSC no dio más información y explicó que dichos datos los daría a conocer a detalle la procuradora, Ernestina Godoy.

PRIMERA DETENCIÓN. Ayer, elementos de la Guardia Nacional detuvieron a Verónica "N" en la alcaldía de Iztapalapa por portar un arma de fuego y además, según fuentes del Gobierno local, fue usada en la colonia Juan Escutia, una de las de mayor índice delictivo de la zona.

Esta captura de un sospechoso ocurrió en uno de los recorridos de la GN y la SSC sobre calzada Ignacio Zaragoza y Francisco Arce.

La mujer fue trasladada a la agencia del Ministerio Público que inició la carpeta de investigación CI-FIZP/IZP-6/UI-3C/D/4022/07-2019, por el delito de portación de objetos aptos para agredir.

Hasta el cierre de esta edición la PGJ no le encontró antecedentes penales a Verónica "N".

Detienen a *Los Blanglobes*: Integrantes de la banda, dedicada al robo, narcomenudeo y homicidio, que operaban en diversas colonias de la alcaldía de Coyoacán, fueron capturados durante un cateo a una vivienda por elementos de la Secretaría de Seguridad Ciudadana y la Procuraduría General de Justicia.

10 INTEGRANTES de la banda fueron los detenidos la noche del martes, entre ellos cuatro mujeres.

POLANCO

Caen dos por intentar asalto

Dos sujetos fueron detenidos luego de intentar asaltar a un cuentahabiente en Emerson y Horacio. La víctima reportó a las 13:50 horas que dos sujetos a bordo de una motocicleta intentaron quitarle un portafolio con 50 mil pesos. A través del C2 se les dio seguimiento a los sujetos, quienes fueron asegurados con un arma de fuego.

— *Davis Solís*

Fotos: Especiales

comunidad@gimm.com.mx @Comunidad_Exc

C

COMUNIDAD

EXCELSIOR JUEVES 11 DE JULIO DE 2019

Desde diazepam hasta iPhone X

La jefa de Gobierno, Claudia Sheinbaum, dijo que los operativos contra ese mercado negro incluirán a Tepito

POR WENDY ROA
wendy.roa@gimm.com.mx

Mil 570 tianguis, en la mayoría de los cuales se venden celulares, medicamentos o animales, es el universo que dentro de dos semanas deberá enfrentar el Gobierno de la Ciudad de México, una vez que comiencen los operativos contra esos productos que desde el martes pasado están prohibidos en los Lineamientos de Operación de Mercados Móviles en la Modalidad de Tianguis, Bazares y Complementarios.

De acuerdo con la jefa de Gobierno, Tepito está incluido en estas acciones.

En un recorrido realizado por **Excélsior** se pudo comprobar que dicha mercancía se sigue ofertando de manera cotidiana, lo mismo que micheladas y la realización de tatuajes o perforaciones, también prohibidos por decreto.

En tianguis de Coyoacán e Iztapalapa como los de Santa Ana y El Salado, respectivamente, se puede encontrar fácilmente desde una simple pastilla de ácido acetilsalicílico hasta antibióticos como ampicilina, amoxicilina, pentrexil y binotal.

También se pueden adquirir fármacos para la disfunción eréctil, antiinflamatorios y vitaminas. Todos de patente.

Al preguntarle a una encargada de un puesto sobre medicamentos controlados como diazepam o Valium respondió que no están en exhibición, pero que sí los venden. Es necesario dejar un adelanto y su precio no pasa de los 250 pesos.

En otros puestos hay material de curación, como gasas, vendas, algodón e incluso jeringas para insulina.

DE GAMA ALTA

En lo que respecta a la venta de celulares, los hay de diferentes marcas y, aseguran, están desbloqueados y garantizados.

Un celular de alta gama se puede adquirir bajo pedido y por un precio mucho menor que en el mercado formal. Un iPhone X de 64 GB tienen un costo de alrededor de seis mil pesos.

Si se trata de mascotas, gatos y perros se encuentran en jaulas a la espera de encontrar un dueño.

Los precios de los que están en exhibición oscilan entre los 200 y mil pesos, pero si se busca otro tipo de raza tardan de una a dos semanas en conseguirlo.

TOLERANCIA

Aunque los Lineamientos de Operación de Mercados Móviles en la Modalidad de Tianguis, Bazares y Complementarios ya entraron en vigor, la jefa de gobierno, Claudia Sheinbaum, señaló 15 días de tolerancia.

Las acciones de vigilancia para corroborar el cumplimiento del decreto estarán a cargo del Instituto de Verificación Administrativa (Invea), que, en caso necesario, acudirá a realizar la supervisión en compañía de elementos de la Secretaría de Seguridad Ciudadana y de la Procuraduría General de Justicia.

En caso de incumplir con los lineamientos, los comerciantes perderán su permiso de operación.

VENTA ILEGAL EN TIANGUIS

PRODUCTOS PROHIBIDOS

Recorrer tianguis es encontrar productos médicos, de curación, celulares usados y desbloqueados:

MEDICAMENTOS

Se pueden conseguir controlados como diazepam o Valium a un precio que no rebasa los 250 pesos. El ácido acetilsalicílico y antibióticos también están en la oferta.

OFRECEN GARANTÍA

Un celular de alta gama se puede adquirir bajo pedido y por un precio mucho menor. Un iPhone X de 64 GB cuesta alrededor de seis mil pesos. Hay puestos que aparentan pertenecer a alguna compañía celular.

Fotos: Mateo Reyes

DENUNCIA DE USUARIA

La PGJ ya investiga presunto intento de secuestro en Uber

DE LA REDACCIÓN
comunidad@gimm.com.mx

La Procuraduría General de Justicia realiza una investigación por el delito de privación de la libertad personal, cometido en agravio de una joven de 20 años en la calle 29, colonia Olivar del Conde, alcaldía Álvaro Obregón, presuntamente por un chofer de Uber.

De acuerdo con los primeros reportes, el conductor ignoró a la víctima cuando ésta le indicó que se había desviado de la ruta de su destino y aceleró posteriormente, con un arma de fuego amenazó a la denunciante al momento en que tomó su celular, por lo que la mujer abrió la puerta del vehículo y logró escapar, dio a conocer ayer la dependencia.

Un agente del MP de la Coordinación Territorial AO-1 inició el expediente el pasado 5 de julio y realiza las diligencias que permitan esclarecer los hechos.

La empresa señaló que, en tanto se esclarecen los hechos, la cuenta Uber del chofer fue inhabilitada.

"Podemos confirmar que la cuenta del socio conductor en cuestión ha sido desactivada. También hemos estado en contacto con la usuaria para darle soporte", señaló Uber a través de una carta.

INDAGAN SI ES DANIELA

Los restos encontrados en la zona de Parres, en Tlalpan se encuentran en exámenes periciales para determinar si corresponden a la joven Daniela Ramírez, desaparecida el pasado 18 de mayo cuando se dirigía a una fiesta.

De acuerdo a Ernestina Godoy, titular de la Procuraduría General de Justicia, los padres de la chica acudirán a la Fiscalía para determinar si la ropa corresponde con la de su hija.

"La certeza de a quien corresponden va a ser a partir de pruebas periciales; la verdad es que son huesos, no tengo tejido blando, lo cual hace que tarde un poco más. En estos días tendremos seguramente la identidad. Hay algunas ropas, quiero que la mamá vea esto".

— *Erika de la Luz*

RENIVELARÁN VÍAS

Metro cerrará 4 estaciones de L3

La modificación de la ruta se aplicará solamente durante dos fines de semana

POR JONÁS LÓPEZ
jonas.lopez@gimm.com.mx

El Sistema de Transporte Colectivo (STC) Metro dio a conocer que suspenderá el servicio en las estaciones Indios Verdes, Deportivo 18 de Marzo, Potrero y La Raza de la Línea 3 durante los dos fines de semana próximos.

El servicio se suspenderá para aplicar trabajos de mantenimiento en el sistema de vías, por lo que en las estaciones donde existe correspondencia se mantendrán abiertas.

El primer cierre será a partir de las 22:00 horas del sábado 13 de julio a las 4:00 horas del lunes 15 de julio. El servicio se restablecerá en toda la Línea 3 el lunes 15 a las 5:00 horas.

El segundo cierre será a partir de las 22:00 horas del sábado 20 de julio a las 4:00 horas del lunes 22 de julio. En este caso el servicio se restablecerá el lunes 22 de julio a las 5:00 horas.

Florencia Serranía, directora del STC, indicó que se verán afectados unos 100 mil viajes por cada día de cierre.

Detalló que las obras son para renivelar las vías y cambiar el balasto (grava) en un tramo de 1.2 kilómetros, puesto que los hundimientos han provocado afectaciones que provocan la reducción de velocidad de los trenes del Metro.

El Metrobús y la Red de Transporte de Pasajeros (RTP) aumentarán el número de autobuses en servicio en sus rutas de la zona para ayudar a mitigar la afectación.

POR OBRAS

Las estaciones con correspondencias permanecerán abiertas.

METROBÚS TENDRÁ AJUSTE

El Metrobús prepara un ajuste en la Línea 2, en la ruta que va de Etiopía a Tepalcates.

A partir de septiembre, los usuarios tendrán que abordar en la plataforma de la terminal Etiopía, pero de la Línea 3, ubicada en el Eje 1 Poniente Cuauhtémoc, en lugar de la estación Etiopía de la Línea 2, que se ubica en Eje 4 Sur Xola.

"No puede crecer la estación Etiopía Línea 2 y Etiopía Línea 3 tiene una sobrecapacidad, le sobra espacio en este momento, lo que vamos hacer es que la ruta que va de Tepalcates a Etiopía va a ascender y descender en la plataforma de la Línea 3 de Etiopía", explicó Roberto Capuano, director del Metrobús.

— *Jonás López*

MODIFICACIÓN

Para viajar por la Línea 2 hacia Tepalcates, los usuarios deberán subir en la plataforma de la Línea 3, a partir de septiembre.

Foto: Google Maps

ASEGURAN QUE DESACTIVARON A SU BANDA

El Metro vetó a *El Chocorrol*

La directora del Metro, Florencia Serranía, afirmó que el líder de la banda de roba celulares apodado *El Chocorrol* no volverá a ingresar a las instalaciones del Sistema de Transporte Colectivo (STC).

La funcionaria indicó que el personal de seguridad y vigilancia detectará al presunto líder de la banda para no dejarlo ingresar.

Luego de que personal del Metro detuvo al presunto líder de la banda, pero no fue puesto a disposición del Ministerio Público, afirmó que su banda ya no tiene presencia en la red del Metro.

— *Jonás López*

Foto: Especial

LÍNEA 1

Ebrio cae a vías y para el servicio

Un hombre de 28 años de edad, en aparente estado etílico, cayó accidentalmente a las vías del Metro en la estación Pantitlán, reportó el Sistema de Transporte Colectivo (STC). Preliminarmente se informó que sólo sufrió lesiones leves en la cabeza y espalda.

Jonás López

Acusan legado irregular

Funcionarios hallaron irregularidades tras su llegada a la Secretaría de Movilidad

Carlos Augusto Morales, funcionario de Semovi

"En los últimos dos años, no se hizo (la revista vehicular) como se referían en las convocatorias publicadas en la Gaceta Oficial".

- El director de Licencias y Operación de Transporte de la Secretaría de Movilidad, Carlos Augusto Morales, detalló en entrevista las irregularidades encontradas a su llegada al área en cuestión.
- Por lo anterior, señaló Morales, se han implementado medidas como las revisiones al transporte concesionado con el objetivo de que se cumpla la normatividad correspondiente, luego de que se encontraron casos en los que no se ejecutó la revista vehicular.
- Además, el funcionario adelantó una serie de adecuaciones en la materia para agosto.

PÁGINA 3

Armando Vázquez

Enderezarán vías de L-3

Cuatro estaciones de la Línea 3 del Metro estarán cerradas durante dos fines de semana, pues se realizarán trabajos de renivelación de las vías. El cierre abarca de Indios Verdes a La Raza. PÁGINA 2

@reformaciudad ciudad@reforma.com

CIUDAD

JUEVES 11 / JUL. / 2019 / Tel. 5628 7176 / Editor: Inti Vargas

HOY: LLUVIAS MÍN. 12°C MÁX. 22°C NO CIRCULA VERDE 1 y 2 VERIFICA AMARILLO 5 y 6

Locatel registra a animales de compañía para ayudar a los dueños en caso de extravío. Es gratis al 5658 1111.

Invalida Junta Local la dirigencia de Figueroa

SELENE VELASCO

El Sindicato del Heroico Cuerpo de Bomberos, liderado por Ismael Figueroa, perdió la validez de la toma de nota.

Después de una investigación por diversas irregularidades durante la elección en la que triunfó, se determinó ilegalidad de la misma, determinó la Junta Local de Conciliación y Arbitraje.

"Se dejan sin efectos la toma de nota expedida el 20 de septiembre de 2018 a favor del Sindicato del Heroico Cuerpo de Bomberos de la Ciudad de México", se lee en el documento expedido por autoridades capitalinas.

Dicha resolución significa que los elementos pertenecientes al Comité sindical ganador, incluido el ex secretario general Ismael Figueroa, ya no son legalmente los representantes de los agremiados.

Esto implica que se deban presentar a trabajar a las estaciones que indique la Dirección General, a cargo de Juan Manuel Pérez Cova, al ya no tener labores sindicales.

De no hacerlo en los siguientes tres días hábiles, a partir de la notificación oficial a la dirección, podrían ameritar una sanción o hasta el despido, según la Ley de Bomberos y el contrato colectivo.

REFORMA evidenció en 2018 que la elección donde resultó ganador Figueroa, se realizó con boletas foliadas, entre amenazas y con su planilla como la única opción, sin competencia.

Junta Local de Conciliación

"Se dejan sin efectos la toma de nota expedida el 20 de septiembre de 2018 a favor del Sindicato del Heroico Cuerpo de Bomberos de la Ciudad de México".

Vigilan fronteras

Casi la mitad de Alcaldías acordaron coordinar la vigilancia limítrofe

- Tlalpan, Álvaro Obregón, Coyoacán, Magdalena Contreras, Benito Juárez, Miguel Hidalgo y Cuajimalpa firmaron el Convenio de Coordinación Interinstitucional en Materia de Seguridad.
- El anuncio del operativo se realizó en el Parque La Bombilla.
- Patricia Aceves, de Tlalpan, indicó que se pondrá énfasis en la vigilancia de las zonas conurbadas entre las demarcaciones participantes debido a los hechos violentos de los últimos meses.

Selene Velasco

Eleazar

320 policías sumará Tlalpan con 100 mdp.

7 alcaldías participan en la estrategia.

Realizan agremiados votación bajo vigilancia de la SSC

Destituyen a Ayala del Sindicato Único

Terminan empleados del Gobierno local con 8 años de gestión del afín al sol azteca

SELENE VELASCO

Agremiados al Sindicato Único de Trabajadores del Gobierno de la Ciudad de México votaron para destituir a su líder Juan Ayala Rivero, quien encabezó el gremio desde 2011.

Desde ayer, Ayala dejó de dirigir el gremio luego de que dirigentes seccionales acusaron durante meses irregularidades derivadas de su gestión y convocaron a una votación para quitarle el poder.

En un ambiente tenso al inicio de la elección, decenas de empleados se apostaron al exterior de la sede ubicada en la Calle Antonio Caso, en la Colonia Tabacalera.

Unos subieron a la azotea para descolgar una lona de varios metros con la fotografía del ex dirigente, afín al PRD y de cual fue candidato.

Debido a las amenazas de grupos afines a Ayala, unos 200 elementos de la Secretaría de Seguridad Ciudadana resguardaron el sitio durante el día.

"Se votó para que Juan Ayala no siguiera siendo presidente y se nombró un nuevo presidente y comité que podría decirse que es interino", dijo uno de los afiliados.

Por la noche, se dio a conocer que la mayoría votó por la destitución y se eligió una nueva dirigencia interna, que estará encabezada por Héctor Castelán Moreno, dirigente de la Sección 9 "Desarrollo Urbano, Ecología y Obras Públicas", desde 2001.

Su nombramiento tendrá una vigencia hasta por seis meses.

De acuerdo con la ley, cuando se cumpla el plazo, los agremiados decidirán si queda de forma oficial en el cargo o, si existen competidores, se elegirá entre los mismos.

Para entonces, el Tribunal Federal de Conciliación y Arbitraje será el encargado de otorgar la toma de nota, para oficializar el liderazgo.

"Sólo falta en realidad que se obtenga su reconocimiento formal, pero lo de hoy (miércoles) es una prueba de que estábamos cansados y que lo que votamos fue el cambio por tanto robo de dinero y amenazas", expresó una empleada de limpia.

Los agremiados buscan que durante el próximo semestre se ajusten los estatutos del Sindicato Único a la nueva Ley General de Trabajo y para que la siguiente elección de líder se realice a través de voto abierto.

La organización sindical presume que está integrada por 42 secciones y por cerca de 184 mil agremiados.

La Jefa de Gobierno, Claudia Sheinbaum, consideró que las elecciones deben ajustarse a los procesos democráticos y de voto abierto tanto para gobernantes como para líderes sindicales.

Eleazar

De inmediato, sindicalizados bajaron la fotografía de Ayala.

Conócelo

Nombre: Juan Ayala Rivero
Edad: 56 años
Último cargo: Secretario General del Sindicato Único de Trabajadores del Gobierno de la CDMX.
Carrera: 20 años como trabajador en el entonces GDF. Desde 1993 participa en el sindicato, donde fue Vicepresidente en Atención de Asuntos Laborales, delegado de las plantas de tratamiento en Coyoacán e Iztacalco; presidente de Trabajo y Conflictos; secretario de la Sección 32, de Prensa, de Evaluación y asesor.

AVENIDA BAJO EL AGUA

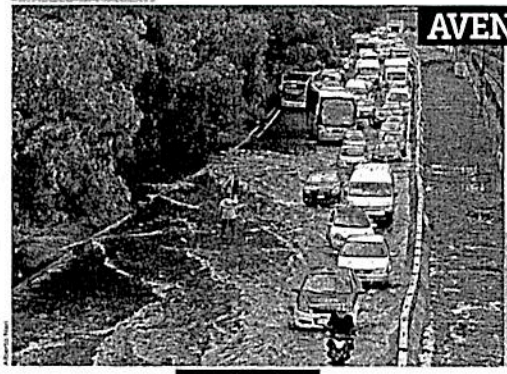

Alejandro Tinoco

SELENE VELASCO

La intensa lluvia de ayer afectó vialidades en Iztapalapa.

Personal del Sistema de Aguas y de Protección Civil realizaron trabajos de desazolve emergente en la Calzada Ignacio Zaragoza, donde los carriles con dirección a Puebla quedaron anegados a la altura del puente vehicular Amador Salazar.

Se activó la alerta naranja para Iztapalapa, Milpa Alta y Tlalpan.

Va GN a 3 alcaldías más

SELENE VELASCO

En los próximos días, otras tres alcaldías tendrán presencia de la Guardia Nacional: Gustavo A. Madero, Venustiano Carranza e Iztacalco.

El despliegue de las fuerzas federales será gradual, como ocurrió en Iztapalapa, informó la Jefa de Gobierno, Claudia Sheinbaum.

Sin embargo, se desconoce la cifra de los nuevos efectivos y la fecha precisa en que arribarán a dichas demarcaciones, abundó la Mandataria.

"Todavía no nos dan exactamente cuándo van a entrar y el número de elementos. Entonces, hasta que no lo tengamos con certeza, no se los informamos", indicó.

"Va a ser igual paulatino, no entra al mismo tiempo en todas, va a ser paulatino y también la entrada de las patrullas, que es importante".

Precisó que las 350 nuevas unidades, con cromática nueva de color verde y blanco, ya circulan en las calles de GAM y de Cuauhtémoc.

Sin dar cifras, Sheinbaum afirmó que en las colonias donde se desplegó la fuerza federal se reportan cambios positivos y se han logrado detenciones.

"Disminuyó el delito, se está cuantificando y hay una buena coordinación con la Secretaría de Seguridad Ciudadana y hay todavía algunas cosas que atender de mayor presencia policial, ahí donde no está la Guardia, pero ha sido muy positivo", dijo.

Revira la Seduvi

La Asociación de Publicistas en Exterior presionó por la regulación de anuncios en azoteas a la Secretaría de Desarrollo Urbano y Vivienda, misma que rechazó estas estructuras.

PÁGINA 4

avisos

Encuéntralos en la página 6

5140•5140

Defienden reforestación decorativa

SELENE VELASCO

Marina Robles, Secretaria de Medio Ambiente

"Queremos ir reintroduciendo muchas de las especies nativas, pero hay muchas otras que ya son naturalizadas -por decirlo de alguna manera- en la Ciudad".

En el resto del 2019, el Gobierno de la CDMX rehabilitará 16 espacios, incluso, con flora decorativa que no brinda valor ambiental.

Mediante el proyecto "Sembrando parques" serán intervenidas mil 199 hectáreas de áreas verdes con 175 mil árboles y plantas.

La Secretaria de Medio Ambiente, Marina Robles, reconoció que hay especies que no son funcionales para el medio ambiente, según especialistas, pero dijo que algunas se mantendrán porque a los habitantes les gustan.

"Queremos ir reintroduciendo muchas de las especies nativas, pero hay muchas otras que ya son naturalizadas -por decirlo de alguna manera- en la Ciudad, que son parte importante, incluso, de la querencia ciudadana y que seguirán siendo parte del paisaje", dijo Robles.

REFORMA publicó que en la Capital hay 3.5 millones de árboles y el 80 por ciento no son especies nativas e, incluso, en algunos casos afectan de manera negativa al medio ambiente.

La vegetación se mantendrá siempre y cuando no invadan espacio de las nativas, agregó la Secretaria.

Además, afirmó que para ciertas especies, que no especificó, habrá un proceso de eliminación y sustitución que será paulatino.

Jesús Antonio Esteva, el titular de la Secretaría de Obras y Servicios, precisó que, entre otros, serán intervenidos el Bosque de San Juan de Aragón, el Eje 6 Sur, Periférico Oriente, Parque Ecológico Xochimilco, Canal Nacional y el Cerro de la Estrella con mil 082 millones de pesos.

INDICES MÁXIMOS DE CALIDAD DEL AIRE HASTA LAS 20 HORAS DE AYER

Ozono	máximo	hora				PM-10	máximo	hora			
Noroeste	59	15	Centro	53	15	Noroeste	49	07	Centro	51	07
Noreste	80	14	Suroeste	65	14	Noreste	67	07	Suroeste	36	08
			Sureste	92	14				Sureste	44	07

Contingencia F-1: 150 puntos
Contingencia F-2: 200 puntos

HOY NO CIRCULA
Engomado **VERDE**
Hologramas **1** y **2**
Terminación de placas **1** y **2**

GRUPO AFÍN PRETENDIÓ REVENTAR EL CONGRESO

Tumba consejo de delegados a Juan Ayala de dirigencia

Desconoce el registro con el que pretendía relegirse

ALEJANDRO CRUZ FLORES

El consejo de delegados del Sindicato Único de Trabajadores del Gobierno de la Ciudad de México designó como presidente interino de la organización a Héctor Castelar Moreno, con lo que desconoció la toma de nota que Juan Ayala Rivero registró en 2017 y con la que pretendía continuar al frente del gremio hasta 2023.

Ayer, en el 60 congreso general ordinario del sindicato, los delegados se pronunciaron por designar a una nueva dirigencia por 73 votos a favor y 47 en contra; sin embargo, Juan Ayala rechazó el procedimiento y afirmó que su toma de nota es legal, por lo que continúa siendo presidente de la organización.

Trabajadores que se oponen a la permanencia de Juan Ayala al frente del gremio denunciaron que éste y el grupo que lo apoya pretendieron reventar el congreso, cuando el encargado de llevar los trabajos, Miguel Ángel Reyes Guerrero, inició la discusión del octavo punto del orden del día referente a la elección del comité ejecutivo general y comisiones.

Entre gritos de "toma de nota, toma de nota" de los afines a Ayala Rivero se llevó a cabo la votación, en la que terminaron participando los mismos que aseguraban que era ilegal y que reclamaban validar la toma de nota.

Al final, en medio de gritos de ambos bandos, Castelar Moreno, de la sección 9, fue nombrado presidente interino del sindicato por un periodo de seis meses, con la consigna de llevar a cabo reformas a los estatutos para que en ese lapso se realice una elección a voto directo, como establece la reforma a la Ley Federal del Trabajo, recientemente aprobada.

El dirigente de la sección 1, que agrupa a los trabajadores de limpia con casi 16 mil agremiados, y de quien se dice busca la presidencia, señaló que los acuerdos tomados en el congreso son legales y de los cuales fueron testigos dos notarios públicos.

Por medio de un comunicado de prensa, la nueva dirigencia sindical manifestó que la única autoridad para designar al presidente de la organización es el congreso general ordinario, por lo que "al contar con 73 votos a favor (de 120 posibles), ya contamos con un nuevo presidente".

Al respecto, Juan Ayala dijo que no hay nueva presidencia en el gremio, pues aseguró que Reyes Guerrero clausuró el congreso antes de tocar el punto ocho del orden del día, con lo que se valida la toma de nota que registró ante la Junta Federal de Conciliación y Arbitraje en agosto de 2017, cuando estaba vigente el periodo por el que fue elegido como presidente de 2015 a 2019.

Al señalar que en los estatutos del sindicato no existe la figura de presidencia interina, acusó al subsecretario de Capital Humano del gobierno de la ciudad, José Luis Basaldúa, de intervenir en el proceso al repartir más de 3 millones de pesos para "comprar voluntades" de los secretarios generales.

El Gobierno de la Ciudad de México negó lo anterior y afirmó que hay total respeto al sindicato, aunque, señaló, "lo que sí se planteó a través de los propios tribunales, las secretarías de Finanzas y de Gobierno es que la Constitución ya se modificó y los dirigentes de los sindicatos tienen que ser electos por voto secreto, universal y directo".

▲ Trabajadores sindicalizados del Gobierno de la Ciudad de México se manifestaron en contra de Juan Ayala Rivero, quien pretendía relegirse, pese a que en el 60 congreso eligieron a Héctor Castelar Moreno como presidente interino de dicho gremio. Foto *La Jornada*

Retira la JLCA la toma de nota a Ismael Figueroa, líder de bomberos

Ignoró citatorios para aclarar la presunta falsificación de firmas

ELBA MÓNICA BRAVO

La Junta Local de Conciliación y Arbitraje (JLCA) resolvió retirar la toma de nota al Sindicato del Heroico Cuerpo de Bomberos, luego de que su secretario general, Ismael Figueroa Flores, no se presentó a ninguna de las tres audiencias a las que fue citado para que aclarara la supuesta falsificación de 11 firmas de trabajadores en activo, quienes lo reconocieron como dirigente.

El director general del Heroico Cuerpo de Bomberos, Juan Manuel Pérez Cova, fue notificado de la resolución de la JLCA la noche del martes de que dejó de tener efecto la toma de nota de 2018 en la que se reconoció a Figueroa Flores como líder del sindicato.

Hace 10 días la junta citó al dirigente –a quien no se ha visto desde marzo pasado–, luego de que 11 bomberos denunciaron que sus firmas, las cuales sirvieron para que se reconociera la toma de nota el año pasado, fueron presumiblemente falsificadas.

De acuerdo con autoridades de Heroico Cuerpo de Bomberos, los derechos laborales de los trabajadores están a salvo, pero lo que no se reconoce es a Figueroa Flores como dirigente; el sindicato y el contrato colectivo están vigentes.

Es decir, que los *tragahumo* tendrían que reorganizarse para que alguien los represente en el sindicato; aunque recientemente se entregó la toma de nota a otra organización de bomberos conocida como Resistencia y Libertad.

En las semanas recientes, al menos unos 500 trabajadores de base de mil 700 que formaban el sindicato del Heroico Cuerpo de Bomberos solicitaron a las áreas administrativas correspondientes que ya no fueran descontadas de su salario las cuotas sindicales que aportaban a la organización que lidera Figueroa Flores.

En marzo pasado, la Unidad de Inteligencia Financiera de la Secretaría de Hacienda y Crédito Público bloqueó dos cuentas bancarias del Sindicato del Heroico Cuerpo de Bomberos que eran administradas por Figueroa Flores.

Adicionalmente, en abril, la Secretaría de la Contraloría General suspendió al dirigente en su calidad de trabajador de la corporación por recibir un pago irregular de casi 200 mil pesos de las autoridades del estado de México.

▼ El líder del sindicato de bomberos, Ismael Figueroa Flores, ha sido acusado de vender plazas. Foto Jesús Villaseca

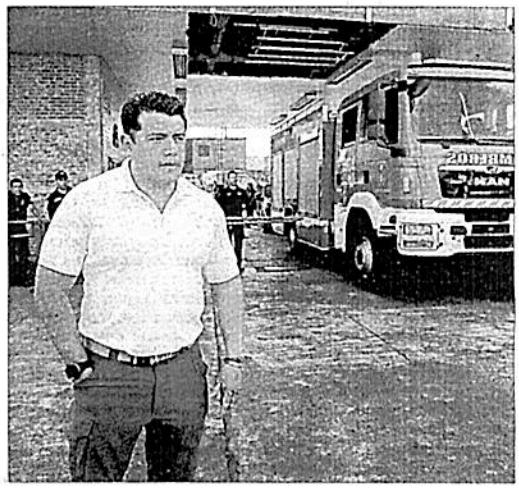

Cerrarán 4 estaciones de L3 por mantenimiento

Metro. Las obras se harán los dos próximos fines de semana

CINTHYA STETTIN
CIUDAD DE MÉXICO

El secretario de Movilidad, Andrés Lajous, y la directora del Sistema de Transporte Colectivo, Florencia Serranía, informaron que durante dos fines de semana cerrarán las estaciones Indios Verdes, 18 de Marzo, Potrero y La Raza, de la Línea 3 del Metro, debido a obras de mantenimiento.

Las obras que se realizarán serán para mejorar el tránsito de trenes, ya que entre estas estaciones la velocidad ha disminuido de 70 a 30 kilómetros por hora.

Sin embargo, los usuarios podrán realizar su recorrido mediante unidades del RTP, las cuales ofrecerán servicio gratuito. Además, el Metrobús incrementará su flotilla para satisfacer la demanda de las personas que resulten afectadas.

El primer cierre iniciará el sábado 13 de julio a las 22 horas y concluirá el lunes 15 a las 4 de la madrugada, mientras que el segundo será del 20 de julio (22 horas) al 22 de julio (4 horas).

Las autoridades detallaron que se realizará la sustitución y compactado de 360 metros cúbicos de balasto, así como la renivelación de mil 220 metros de vías en ambos sentidos.

Lo anterior, debido a que el tramo de avenida Insurgentes, que recorren estas estaciones, presenta hundimientos y esto afecta al cajón estructural de la Línea 3, desde las terminal Indios Verdes hasta la transición al túnel entre las estaciones Potrero y La Raza.

ESTRATEGIA

Combate a *vagoneros*

Florencia Serranía, directora del Sistema de Transporte Colectivo Metro, reconoció que no han podido combatir completamente a los *vagoneros*, quien comercializan productos en las diferentes líneas del Metro, ya que cada vez se vuelven más creativos para ingresar a las instalaciones. Sin embrago, ya hemos encontrado la forma de detectarlos e impedir su ingreso.

Alto a *El Chocorrol*

Respecto al robo de celulares en el Metro, Serranía Soto dijo que "era uno de los lugares donde más" se hurtaban estos aparatos", pero que actualmente la incidencia de estos delitos bajó de 20 a seis al día.

Además afirmó que *El Chocorrol*, líder de una banda de robo de celulares, no volverá a ingresar al Metro.

Cambio en L2 del MB

El director del Metrobús, Roberto Capuano, informó que a partir de septiembre los usuarios que utilicen la Línea 2 tendrán que abordar y descender en la terminal de Etiopía, de la Línea 3, que se ubica sobre avenida Cuauhtémoc.

Anegación. Zaragoza, bajo el agua

Las lluvias de ayer inundaron la calzada Ignacio Zaragoza, lo que generó caos vial durante varias horas. Elementos de la Secretaría de Seguridad Ciudadana agilizaron el tránsito en la zona. Pasajeros de la estación del Metro Acatitla pagaban $5 para que los cargaran y y cruzar la avenida. JORGE BECERRIL

EL MANUBRIO

HÉCTOR ZAMARRÓN

hector.zamarron@milenio.com
Twitter: @hzamarron

Tenemos que hablar de rentas

Con frecuencia me toca ser aval de colegas y amigas que me buscan para ser su aval en la renta de un departamento, pues los propietarios exigen que alguien responda en caso de falla al pagar la mensualidad. Siempre accedo sin titubear pues sé lo difícil que resulta conseguir vivienda en Ciudad de México. Sin embargo, hay miles que no tienen la posibilidad de pagar las cantidades que te exigen para rentar un departamento en la capital del país, ya no digamos conseguir un aval.

Las rentas están por los cielos desde hace años y no paran de subir por la escasez de vivienda en renta, agudizada con la llegada de Airbnb, Booking, Trivago, Home away, Hoteles.com, Expedia y otras empresas de tecnología.

De por sí teníamos problemas con la especulación inmobiliaria y ahora con las nuevas empresas tecnológicas la situación comienza a empeorar.

Como ha documentado Baruch Sanginés —@datavizero— tan solo Airbnb pasó en 10 años de nueve alojamientos a más de 18 mil, con una concentración en tres alcaldías: Cuauhtémoc, Benito Juárez y Miguel Hidalgo.

Ese fenómeno que expulsa a los habitantes de zonas centrales hacia la periferia de las ciudades no es exclusivo de México, sino parte de una transformación mundial que se vive y se sufre lo mismo en Bogotá que en Buenos Aires o Barcelona, esta última ciudad que ha emprendido acciones duras contra el avance de Airbnb. Ada Colau, la alcaldesa, proviene del movimiento en contra de los desahucios, de ahí su compromiso para defender la vivienda social.

> La elevación sin medida de arrendamientos provoca efectos negativos para CdMx

Las luchas por la vivienda tampoco son ajenas a Ciudad de México, sino más bien una de sus características desde hace por lo menos un siglo. En los años veinte hubo enfrentamientos para evitar desalojos de vecindades y una huelga general de inquilinos retratada en las páginas de *El Demócrata*.

Tras los sismos de 1985, la demanda por la reconstrucción de vivienda dio vida a un vigoroso movimiento social que más tarde nutrió a los partidos y provocó que surgiera el Instituto de Vivienda de la capital.

La elevación sin medida de las rentas provoca efectos negativos para la ciudad y es necesario que el Estado intervenga con mayor fuerza en la regulación del mercado inmobiliario, en la industria de la construcción y en la explotación del suelo urbano.

La Ciudad de México tiene amplias reservas de espacio vertical en corredores urbanos que pueden utilizarse para la construcción de vivienda social en renta. Se hizo un intento con la Norma 26 que permitía mayores alturas a cambio de incluir vivienda económica, pero los desarrolladores la pervirtieron y se frenó.

También hay zonas que se han despoblado en los últimos años y que hasta el mismo Carlos Slim les ha puesto el ojo para explotar, como ocurrió en la colonia Ampliación Granada —El nuevo Polanco— donde se cometieron errores de planeación y hasta de soluciones de movilidad.

La alcaldía de Azcapotzalco, por ejemplo, ha perdido más de 300 mil habitantes y podría ser parte de una gran iniciativa de vivienda. Lo mismo pasa en colonias como la Obrera, la Doctores o la Morelos en la alcaldía de Cuauhtémoc. Planes ya existen, lo que falta es decisión política.

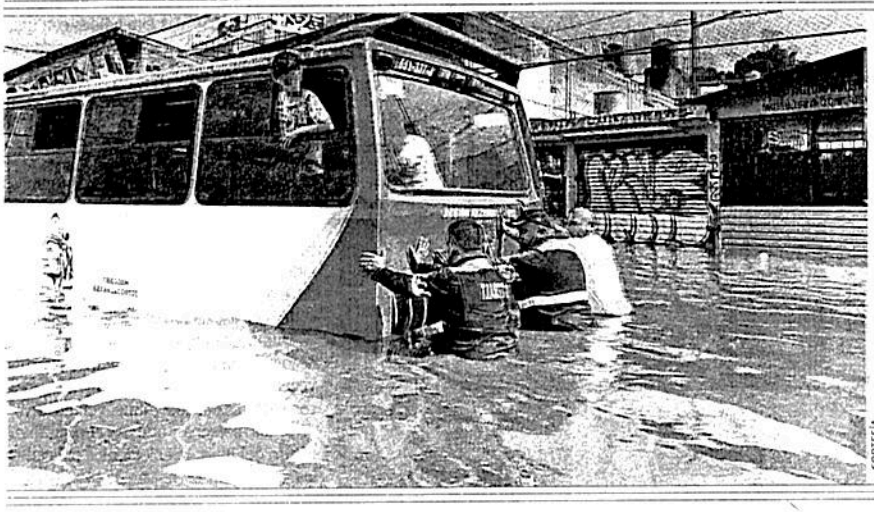

CORTESÍA

Zaragoza bajo el agua

Fuertes lluvias provocaron ayer un colapso de la Calzada Ignacio Zaragoza a la altura del Metro Santa Martha Acatitla, en la alcaldía Iztapalapa.
La circulación hacia Puebla quedó totalmente cerrada ante los diversos encharcamientos que se presentaron por lo que algunos choferes tuvieron que parar mientras que usuarios del transporte decidieron seguir su camino y sortear la inundación a pie.

COREA DEL SUR BRINDA APOYO

Seúl dará receta para mejorar el transporte

ROXANA GONZÁLEZ

El alcalde Parck Won-Soon apuesta por el intercambio entre ciudades para el desarrollo de sus habitantes

En el oasis asiático que representa Corea del Sur, considerado por el Banco Mundial como "el milagro económico del este asiático", existe una ciudad que se ha convertido en ejemplo mundial por su desarrollo económico y social, pero sobre todo por sus políticas de urbanización y medio ambiente.

Se trata de Seúl, la capital, cuyo alcalde, Parck Won-Soon, platicó con **El Sol de México** sobre la experiencia que ha sido transformar esta urbe, de poco más de 10 millones de habitantes, en una ciudad inteligente y de las más seguras en el mundo.

"Seúl y la Ciudad de México comparten muchas similitudes como la pasión por la cultura y la historia, pero sería una relación más eficaz si comenzáramos a compartir nuestras experiencias y soluciones, espero que la cooperación prospere", afirmó el gobernante quien fue reelegido en 2011 al frente de la administración de la capital surcoreana.

-¿Qué recomendaciones le haría al gobierno de una ciudad como la de México, una de las más grandes en el mundo y de las más contaminadas?, se le preguntó.

Los espacios verdes son la apuesta del trabajo conjunto, dijo/LAURA LOVERA

> "Entiendo que es una alcaldesa muy progresista y yo también soy un alcalde progresista"
>
> **PARCK WON-SOON**
> ALCALDE DE SEÚL

"En mi visita a la Ciudad de México me he dado cuenta que tiene muchos parques y jardines, es decir, muchos espacios verdes y creo que es un gran compromiso darles mantenimiento a esos espacios y es ahí donde veo la oportunidad de tener mayor cooperación en el futuro", respondió Won-Soon.

Explicó que Seúl tenía originalmente alrededor de un millón de habitantes, pero en un periodo muy corto de tiempo, llegó a 10 millones de personas, acumulando grandes cantidades de contaminación, que deterioraron la calidad del aire y de la vida de las personas. Sin embargo, dijo, gracias a los esfuerzos, que incluyeron construir parques, invernaderos, carriles exclusivos para el transporte, sistemas de transporte limpios y modernos y modernizar el sistema de aguas; nos volvimos más verdes.

Desde que Corea del Sur firmó el acuerdo de París en 2016, el país asiático se ha comprometido a purificar su aire. La administración del presidente Moon Jae-In prometió el cierre de las viejas plantas de carbón y el recorte de las emisiones domésticas en un 30 por ciento para 2022. A nivel local, según Won Soon, Seúl ha venido estimulando a sus residentes a valorar opciones más amigables, ya sea mediante la construcción de senderos para bicicletas, zonas exclusivas para peatones y, quizás lo más notable, un parque lineal de cinco millas donde una vez hubo una autopista.

"En Seúl hemos aprendido de otras ciudades alrededor del mundo y en principio, hemos fortalecido los sistemas de transportes público con carriles confinados. En segundo lugar promovemos que los autos se compartan y así hemos logrado reducir el número de vehículos en las calles. Y en tercer lugar, tratamos de crear un ambiente amigable con los peatones para que la ciudad pueda ser fácilmente transitable, en especial en distancias cortas. Por último, hemos impulsado el uso de la bicicleta con la introducción de 25 mill", agregó.

Destacó que en el caso de la Ciudad de México, encontró una fuerte pasión por el cambio por lo que si ambas urbes cooperan juntas "podemos crear un cambio revolucionario en términos de transporte". "Es una megaciudad y creo que ambos enfrentamos retos muy similares en su proceso de crecimiento y desarrollo. Por lo tanto si cooperamos podemos alcanzar la prosperidad de ambos", reafirmó.