

**¡YA ES VIERNES! ...PARA DISFRUTAR EN CASA**

Conoce otras recomendaciones: [reforma.com/yaesviernes](http://reforma.com/yaesviernes)

**CONCIERTOS**  
Este fin es de rock mexicano. Hoy Siddhartha a las 20:00 en Sala Estelar y DLD a las 19:30 en el Facebook de Citibanamex. El sábado 11, Los Daniels a las 20:00 en wegow y Alejandra Guzmán a las 21:00 en econcerts.tv.  
**PRIMERA FILA (GENTE 5)**

**FUTBOL**  
Sigue la jornada 3 de la Copa por México, en la que se definirán los semifinalistas del certamen.  
**CANCHA**  
GUADALAJARA VS. MAZATLÁN  
AMÉRICA VS. CRUZ AZUL  
PUMAS VS. TOLUCA

**NIÑOS**  
Inculcan hábitos de higiene y su importancia durante la pandemia en la obra infantil "Ahora que me Baño", que se presenta este sábado a las 13:00 horas en el Foro Shakespeare Live.  
**PRIMERA FILA (GENTE 5)**

**PELÍCULA**  
"La Vieja Guardia", filme protagonizado por Charlize Theron y Chiwetel Ejiofor, sobre un grupo de mercenarios inmortales liderado por una guerrera llamada Andy, está disponible en Netflix a partir de hoy.

**DÉCALOGO DEL BUEN COMENSAL**  
Ya se habló de las medidas y protocolos que seguirán los restaurantes, pero ¿qué se espera de los comensales?  
[reforma.com/comensal](http://reforma.com/comensal)

VIERNES 10 / JULIO / 2020 CIUDAD DE MÉXICO 54 PÁGINAS, AÑO XXVII NÚMERO 9,687 \$ 20.00

**REFORMA**  
C O R A Z Ó N D E M É X I C O



**PESCAN A DUARTE COMPRANDO LLANTA**

**ABEL BARAJAS**  
El ex Gobernador César Duarte fue detenido en un negocio de compra-venta de vehículos usados y autopartes en Miami, Florida, al que había ido a comprar una llanta.  
Los Alguaciles Federales interceptaron a Duarte en el local de "Chavez Used Auto Parts".  
Duarte se dedicaba a comprar vehículos usados por internet, para repararlos y revenderlos. Su visita al local donde fue capturado fue precisamente para conseguir la llanta de un vehículo que planeaba revender, según información de conocedores del caso.  
**PAGINA 4**

Se inconforman 7 de las 13 participantes

**Acusan corrupción en 'remate' de NAIM**

**Reclaman en licitación inconsistencias en venta de acero; ofrecen pagar 197 mdp**

REFORMA / STAFF

Siete de 13 empresas que participaron en la licitación para vender 49 mil toneladas de acero del aeropuerto cancelado en Texcoco se inconformaron con el fallo y, a gritos, algunas de ellas acusaron de corruptos a los funcionarios del Grupo Aeroportuario de la Ciudad de México (GACM) cuando se anunció el resultado.

El contrato para desmontar el acero del NAIM fue ganado por Grupo Gilbert Estructuras en Acero, que presentó una oferta por 1974 millones de pesos por el material. La empresa presume en su sitio de Internet como su principal "obra en proceso" al Aeropuerto Internacional de Santa Lucía (AISL).

REFORMA tuvo acceso a los documentos del fallo, donde los representantes de las siete empresas que se inconformaron afirman que Grupo Gilbert omitió incluir en sus documentos la carta de "No Conflicto de Interés", lo que era causal de descalificación.

Otra empresa participante como Habilitadora de Metales Monte Salas, que ofreció 7.3 millones de pesos más que la propuesta de Gilbert, fue descalificada por una discrepancia en la fecha del código QR de su constancia de cumplimiento de obligaciones fiscales emitida por el SAT, con la fecha asentada en otro documento.

Además de Habilitadora, el acta de fallo fue firmada



El miércoles pasado, al final del fallo de la licitación, varios participantes protestaron a gritos contra funcionarios del Grupo Aeroportuario de la Ciudad de México (GACM).

bajo protesta por las empresas Ferrociclables, Remesare y Metales BYG, entre otras, que pueden promover inconformidad ante el Órgano Interno de Control de GACM, la paraestatal que estuvo a cargo del NAIM.

"Corrupto, corrupto!, ¡esto es un acto de corrupción!", reclamó a gritos uno de los participantes a los funcionarios de GACM, mientras destruía documentos de la licitación.

Grupo Gilbert es una empresa de fabricación, montaje y soldadura de estructuras metálicas que fue fundada en 1997 por José Guadalupe Rodríguez.

Gilbert tiene 99 días para desmontar los foniles, que eran las estructuras de la terminal del NAIM, así como el material de la torre de control, y retirar todo el acero del sitio, que será parte del Parque Ecológico Lago de Texcoco y podría ser inundado.

Hasta ahora, la Secretaría

de la Defensa Nacional, responsable de la obra del AISL, no ha difundido una sola licitación pública, por lo que se desconoce el monto, propósito, duración o cualquier otro detalle del presunto contrato con Gilbert, o con cualquier otra empresa privada que participa en el proyecto, valuado en más de 82 mil millones de pesos.

La Sedena ha afirmado en conferencias mañaneras que no contratará constructoras para el AISL, pero aceptó que "lleva a cabo la adquisición de los materiales directamente a los fabricantes y sin intermediarios" y que "se renta equipo y maquinaria adicional" al que tiene la dependencia.

Lo que se conoce públicamente es que más de 17 mil 300 trabajadores están contratados directamente por la Sedena, que les paga salario y prestaciones de IMSS e Infonavit, como si fuera una constructora privada.

**Encabezan las muertes los médicos mexicanos**

**Covid-19**

DULCE SOTO

En México mueren más médicos y enfermeras por Covid-19, que en otros países, por inadecuada protección.

Según un estudio titulado "La pandemia en México. Dimensión de la Tragedia", que presentó ayer la organización "Signos Vitales", el personal de salud que atiende la emergencia en México tiene hasta seis veces más riesgo de morir tras contagiarse con coronavirus que los profesionales sanitarios de China y Estados Unidos.

De acuerdo con el estudio, que preside Enrique Cárdenas, el 2.6 por ciento de las muertes registradas en el País durante la epidemia ha sido de personal médico.

En Estados Unidos la proporción es de 0.54 por ciento; en China, 0.50 por ciento, y en Reino Unido, 0.40.

Incluso, los médicos y en-

fermeras del País tienen tres veces más posibilidad de fallecer que los de Perú (0.86 por ciento), y dos veces más que los de Brasil (1.22 por ciento).

El reporte señala que el personal sanitario en México ha estado más expuesto al nuevo virus que en otros países por la falta de equipo de protección personal y de capacitación. Los datos se recopilaron entre el 22 de mayo y el 9 de junio.

Salomón Chertorivski, profesor investigador del CIDE, y miembro de "Signos Vitales", indicó que el Gobierno federal falló en la adquisición de insumos, tanto para la protección del personal médico y de enfermería, como para el equipamiento de las unidades médicas.

"Tardó mucho en llegar. A pesar de que tuvimos dos y meses medio (antes de que llegara el virus), los primeros equipamientos se dieron por donaciones particulares a las unidades médicas", subrayó.

**Devora Covid las camas hospitalarias**

ROLANDO HERRERA

La atención de Covid-19 absorbe cada vez más hospitalarias y camas que las originalmente programadas.

Ante el aumento de pacientes Covid que requieren hospitalización y la necesidad de mantener disponibilidad hospitalaria, las autoridades de salud han pasado de tener 11 hospitales reconvertidos para atención del virus al inicio de la epidemia, en marzo, a 645 en abril; pero para el 1 de julio ya eran 912 hospitales habilitados.

De acuerdo con el Comunicado Técnico Diario de la Secretaría de Salud, para el 6 de julio se contaba con 39 mil 667 camas, tanto de hospitalización general como con ventilador, para dar atención a pacientes contagiados. De esas están ocupadas en promedio el 43 por ciento, pero estados como Tabasco, Nayarit y Nuevo León tenían el pasado 7 julio ocupaciones superiores al 70 por ciento.

**EN LA CANTINA...**  
**OTRO DÍA NEGRO**  
AYER SE REPORTARON **7,280** nuevos casos de Covid-19 cifra máxima desde que inició la pandemia en México, y ya suman 282,283 confirmados.

Un bar en la Plaza de la República colocó imágenes de López-Gatell para promover medidas de higiene.

El disponer de cada vez más camas y hospitalarias para atención exclusiva de Covid-19 afecta la atención de otros males en el País.

Conforme el reporte que dio el pasado 17 de marzo Ruy López Ridaura, director del Centro Nacional de Programas Preventivos y Control de Enfermedades, existen 90 mil

822 camas en el sistema de salud federal y 39 mil 483 en los estatales, es decir, 130 mil 305 en el sector público. De este universo, 39 mil 667 camas son destinadas exclusivamente para Covid, lo que representa el 30.4 por ciento del total de camas hospitalarias.  
La demanda de camas para Covid es de tal magnitud que, en el caso hipotético que los estados vieran que no estarían rebasados, pues todos ellos en su conjunto suman 39 mil 483 camas.

**Pura chatarra**

Desde su adquisición, la compra del astillero español pintaba como un mal negocio para Pemex.



**2013**  
Emilio Lozoya propone que Pemex Comercio Internacional (PMI) comprara las acciones del astillero.

**2014**  
PMI pide la construcción de una unidad habitacional flotante que costó 145 millones de euros y resultó inútil.

**2020**  
Pemex denuncia la adquisición del astillero, bajo sospecha de administración fraudulenta.

**Vende Pemex astillero que compró Lozoya**

KARLA OMAÑA

Pemex se desprendió del astillero español que adquirió Emilio Lozoya en noviembre de 2013, y el cual se encontraba en quiebra y con pérdidas millonarias.

En mayo pasado, PMI Holdings, subsidiaria de Pemex, vendió el 51 por ciento de su participación en el astillero español Hijos de J. Barreras por un monto de 91 millones 596 mil pesos a la compañía Cruise Yacht Yard.

De acuerdo con un informe enviado a la Comisión de Valores de Estados Unidos, Pemex reportó una ganancia de 833 millones de pesos, pues ya no figurará dentro de sus resultados consolidados.

En noviembre de 2013, el Consejo de Administración de la filial PMI, a pro-

puesta del entonces director de Pemex, Emilio Lozoya Austin, aprobó la compra de acciones del polémico astillero, ubicado en Vigo, España.

En febrero de 2014, PMI pidió que se construyera en el sitio una unidad habitacional flotante, con un costo de 145 millones de euros, presuntamente a precios inflados, el cual nunca se utilizó a su máxima capacidad.

Ante la presunción de administración fraudulenta, Octavio Romero, actual director de Pemex, presentó en enero una denuncia por esta compra ante la Fiscalía General de la República.

Lozoya se encuentra en un proceso de extradición.





## Le esperan a Duarte más acusaciones en México por lavado

- El exgobernador de Chihuahua acumula 15 órdenes de captura
- Hoy comparece ante una Corte de Florida, Estados Unidos

DIANA LASTIRI

—nacion@eluniversal.com.mx

César Duarte acumula más acusaciones en su contra. La Unidad de Inteligencia Financiera (UIF) presentó ante la Fiscalía General de la República (FGR) dos denuncias por lavado de dinero, derivado de un desvío de recursos públicos por 966 millones de pesos, contra el exgobernador priista de Chihuahua, detenido el miércoles en Miami con fines de extradición por el delito de peculado y asociación delictiva.

Fuentes federales confirmaron a EL UNIVERSAL que las dos acusaciones procedieron de información enviada por la Fiscalía General de Justicia del Estado de Chihuahua a la UIF sobre el desvío realizado durante su gestión.

Al momento hay 15 órdenes de aprehensión contra Duarte, emitidas por jueces locales de Chihuahua, y se han abierto 40 carpetas de

investigación contra 30 personas vinculadas a esta red de lavado.

Desde el año pasado la UIF tiene bloqueadas cuentas del exmandatario estatal y de un grupo de prestanombres que suman más de 5 mil millones de pesos, dijeron los funcionarios consultados.

Si la FGR judicializa las investigaciones por lavado de dinero derivadas de las denuncias de la UIF y obtiene órdenes de captura por las mismas, de acuerdo con el tratado de extradición con Estados Unidos, el gobierno de México tendría que someter a consideración de ese país la posibilidad de añadir esas acusaciones a la orden de extradición.

El exgobernador también cuenta con una orden de aprehensión federal por peculado electoral derivado del desvío de recursos para financiar campañas del PRI.

Duarte tiene su primera audiencia hoy en una Corte en Florida.

NACION A6

## NUEVA NORMALIDAD



Con una mampara de por medio y en un espacio abierto, el sacerdote escucha la confesión de uno de los feligreses.

## Confesiones en tiempos de pandemia

Texto: PERLA MIRANDA

Foto: VALENTE ROSAS

La Iglesia católica se alista para la reapertura de sus templos. Se prevé que el 14 de julio los fieles puedan regresar a las parroquias bajo estrictas medidas sanitarias, que incluyen uso de cubrebocas y sana distancia. Algunos de los cambios serán en la confesión, que se realizará al aire libre, y en las misas ya no habrá saludo de mano para desear la paz.

NACION A8

## 66 denuncias al día en CDMX por violencia intrafamiliar

- Fiscalía capitalina abrió carpetas de investigación, pero no hay detenidos

DAVID FUENTES

—david.fuentes@eluniversal.com.mx

Durante los primeros cinco meses del año, en la Ciudad de México se iniciaron 10 mil 42 carpetas de investigación por violencia intrafamiliar, sin que se haya reportado una detención.

De acuerdo con las cifras de la Fiscalía General de Justicia, en promedio se realizaron 66 denuncias al día por este ilícito.

La socióloga Maru Hincososa señala que las mujeres viven violencia

### Con más casos

- Iztapalapa
- Gustavo A. Madero
- Alvaro Obregón
- Cuauhtémoc
- Coyoacán

# 10,042

carpetas de investigación abiertas de enero a mayo.

cia todos los días y que, incluso, se llegó a "normalizar", pero que ahora ya empezaron a denunciar. Explica que el número de mujeres que sufren agresiones puede ser superior en comunidades donde prevalecen los usos y costumbres.

Las denuncias y llamadas de auxilio que llegaron a la Fiscalía de la Ciudad de México van desde que las parejas les aventaban la comida y les gritaban que "no servían ni para cocinar", hasta aquellas que eran golpeadas cuando sus esposos regresaban alcoholizados.

De los más de 10 mil casos de abuso y violencia denunciados, en 80% las víctimas desistieron de continuar el proceso legal y en 20% los imputados no se encontraban en el domicilio.

METRÓPOLI A16

## ORDENAN A TRUMP REVELAR FINANZAS



Washington, DC.— Tras señalar que ni el presidente goza de "inmunidad absoluta", la Corte Suprema exigió a Donald Trump entregar a la fiscalía de Manhattan ocho años de declaraciones fiscales; el mandatario enfureció. A14

## ONU advierte que 45 millones caerán en pobreza en AL

● Pandemia golpea duro en la región y se prevé un desplome del PIB de 9.8%, el mayor en un siglo

Cinebra.— La clase media se hunde en América Latina y el Caribe: la pandemia de Covid-19 no sólo está causando estragos en la salud, sino también en la economía de la región. Tanto, que 45 millones caerán en la pobreza. La advertencia la hizo el secretario

general de Naciones Unidas, António Guterres, quien dijo que en un contexto en el que ya existían "enormes desigualdades, niveles elevados de trabajo informal y servicios de salud fragmentados", el coronavirus ha sido un golpe mortal. El organismo estima que la caída del PIB regional este año será de 9.8%, la mayor en un siglo.

La ONU anticipa que a raíz de la pandemia la tasa de pobreza subirá 7% en 2020. Con ello, la cifra total de pobreza y extrema pobreza en América Latina aumentará a 230 millones (37.2% de la población).

Otros dos líderes políticos anunciaron tener Covid-19: la presidenta interina de Bolivia, Jeanine Áñez, y el número dos del gobierno venezolano, Diosdado Cabello. AGENCIAS MUNDO A14

## Covid pone en entredicho la viabilidad de Pemex

NOÉ CRUZ SERRANO

—noe.cruz@eluniversal.com.mx

Pemex informó que si el impacto de la pandemia del Covid-19 se extiende afectará su capacidad para operar como negocio.

En un reporte enviado a la Comisión de Valores de Estados Unidos y a inversionistas globales, la petrolera prevé que la prolongación de la emergencia sanitaria dejará menos ingresos y valor de inventarios, así como pérdidas cambiantes y la disminución de reservas probadas y de la producción.

CARTERA A18

BANXICO VE ENTORNO ADVERSO Y UN REBOTE PUEDE COMPLICARLO

CARTERA A18

## ESPECTÁCULOS

## VIRUS QUIEBRA A 14 CINES



NO SOBREVIVIERON AL CONFINAMIENTO. CON LA "NUEVA NORMALIDAD", DE LOS 30 MILLONES DE BOLETOS AL MES SÓLO SE VENDEN 92 MIL.

A22

## CULTURA



## LOS RETOS DE LAS FERIAS DE ARTE

Zona Maco, Material y Salón Ane con fian en que sea presencial la edición de 2021. A20



## Alejandro Hope

"En la reunión AMLO-Trump hay que reconocer lo obvio: la cumbre salió bien porque se evitó hablar de más de la mitad de la agenda bilateral". NACION A2

## ESTIMADO LECTOR:

De acuerdo con la Organización Mundial de la Salud, tocar periódicos no representa riesgo para contraer Covid-19.





OBRAS DEL AEROPUERTO FELIPE ÁNGELES

## La codicia desata pleitos en Santa Lucía

Azuzados por un líder señalado de dividir a Xaltocan, pobladores de esta comunidad otomí han demandado, a golpes y jalneos, ser beneficiarios del reparto de 617 hectáreas de terrenos nacionales

POR ANDRÉS BECERRIL

La ambición por poseer parte de las 617 hectáreas que el gobierno federal entregó a 722 comuneros de San Miguel Xaltocan, Edomex, ya llegó a la violencia.

La división entre esta comunidad, donde se construirá el aeropuerto de Santa Lucía, alcanzó un nivel que requirió la intervención de la Guardia Nacional.

El pasado sábado, durante una reunión informativa en el auditorio ejidal de Xaltocan, 50 personas reclutadas por el Movimiento Social por la Tierra (MST) demandaron a golpes y jalneos ser incorporadas al censo de beneficiarios del reparto de tierras.

Juan Paredes Sánchez, representante de los 722 comuneros, denunció ante las autoridades que ese día varios de sus familiares fueron retenidos hora y media dentro del auditorio. Tuvieron que ser rescatados por la Guardia Nacional.

Antes, el miércoles 1 de julio, Francisco Chew, líder del MST, uno de los grupos que mayores dividendos obtuvo durante la administración anterior, apoyó la "pelea" de los xaltocamecas contra el gobierno e incluso el Ejército. Ese día arribó en una camioneta de lujo al plantón contra las obras.

PRIMERA | PÁGINA 15



Comuneros convocados a la reunión del sábado 4 de julio documentaron con videos el altercado en el auditorio ejidal de Xaltocan.



Francisco Chew, líder del MST, es señalado de dividir a la comunidad. Se le ha captado llegar a reuniones a bordo de una lujosa camioneta.

### ESTALLA ESCÁNDALO POR MAL MANEJO DE DINERO EN CONACYT

Elena Álvarez-Buylla acusó a Julia Tagüeña, excoordinadora del Foro Consultivo Científico y Tecnológico, de transferir 50 millones de pesos al foro mientras fungió como subdirectora del Conacyt. Ante senadores, explicó que no había obligación legal para hacerlo.

PRIMERA | PÁGINA 16

### REVELAN QUE CÉSAR DUARTE TIENE 50 PROPIEDADES EN EU

Javier Corral, gobernador de Chihuahua, informó que los bienes podrían ser embargados durante el proceso judicial que se le sigue a su antecesor. También rechazó que el arresto del exmandatario haya sido un regalo del gobierno de Estados Unidos.

PRIMERA | PÁGINA 9



Foto: Especial

### EL PRESIDENTE CONCLUYE SU VISITA A EU IMPULSAN LA ECONOMÍA

Durante la cena en la Casa Blanca se acordó reactivar las cadenas productivas de México y EU, informó la embajadora Martha Bárcena. En la foto, López Obrador y Ebrard, en el aeropuerto Reagan, en Washington.

PRIMERA | PÁGINA 2

### LA MAYORÍA, SIN SEGURIDAD SOCIAL

## 71% de los decesos mexicanos por covid no acabó la primaria



POR ERNESTO MÉNDEZ

El covid-19 afecta a los más vulnerables, pues 71% de los mexicanos muertos por el virus tenía una escolaridad de primaria, inferior o nula. Además, 46% era jubilado, desempleado o tenía un trabajo informal. Más de la mitad de las defunciones ocurrió en unidades médicas para población sin acceso a seguridad social.

El mayor porcentaje de muertes se dio entre choferes, ayudantes, ambulantes, artesanos, y obreros. Estos datos

### RADIOGRAFÍA

De acuerdo con el estudio de un experto de la UNAM:

70% de los muertos por covid-19 son hombres.

71% de estos fallecidos tenía entre 40 y 69 años.

Se mueren 7.07 personas por cada 100 mil habitantes.

están señalados en un estudio realizado por Héctor Hernández Bringas, doctor en Ciencias Sociales del Centro Regional de Investigaciones Multidisciplinarias de la UNAM.

PRIMERA | PÁGINA 6

### NIÑOS TEMEN A LA MUERTE Y AL DESEMPLEO

El miedo a que algún familiar enferme o se quede sin trabajo es de los sentimientos que más agobian a niños, reveló un reporte en DH.

### LAS NUEVAS FORMAS DE CONTAGIO

Un estudio evidenció que una embarazada puede infectar a su feto. En tanto, la OMS reconoció transmisión aérea del coronavirus.

### AQUÍ FALLECEN MÁS MÉDICOS

Las defunciones de personal sanitario en México duplican a las que registra Brasil y quintuplican las de China o Reino Unido, de acuerdo con un informe del colectivo de expertos Signos Vitales.

### ASÍ VA LA PANDEMIA:

7,280 CASOS NUEVOS      33,526 DECESOS

PRIMERA | PÁGINAS 4, 6 Y 7



Foto: Cortesía Christopher Esqueda / Netflix

### UNA MUJER SIN ETIQUETAS

El empoderamiento es un término que no tiene cabida en la mujer actual, afirma Maite Perroni. Estelariza la serie *Oscuro deseo*.

FUNCIÓN



LIGA DE PORTUGAL

1-3



Tondela Porto

Foto: AFP

### A UN PASO DEL TÍTULO

Gracias al buen fútbol del Tecatito Corona, el Porto está a un punto de coronarse en Portugal.

ADRENALINA

### FISCALÍA CAPITALINA

## Investigan a funcionaria por falsear defunciones

POR GERARDO JIMÉNEZ

Brenda Amanda S., investigada por emitir actas de defunción sin certificar las causas reales de la muerte, labora en el área de trámites funerarios de la Agencia de Protección Sanitaria de la CDMX, el organismo que denunció este ilícito.

La médica, pieza clave en la indagatoria, enfrenta delitos como cohecho, de acuerdo con la Ley de Responsabilidades Administrativas capitalina.

Excelsior dio a conocer ayer que las autoridades investigan a 12 profesionistas de la salud que del 1 al 17 de mayo de este año emitieron mil 888 actas de defunción sin siquiera acudir al domicilio de los difuntos.

PRIMERA | PÁGINA 18

### EXCELSIOR

Francisco Garfias 4  
Clara Scherer 11  
Yuriria Sierra 14



LA LÍNEA QUE NOS UNE AEROMEXICO

## Tu seguridad es primero

Sabemos lo importante que es para ti viajar con la mayor confianza. Por eso, creamos el Sistema de Gestión de Salud e Higiene y con él te cuidamos en todas las etapas de tu viaje.

Conoce más en [aeromexico.com/SGSH](http://aeromexico.com/SGSH)







**Bárbara Anderson**  
"Autopartistas  
japoneses fijan sueldos  
T-MEC en México" - p. 28



**Alfredo Campos Villeda**  
"López-Gatell: de una  
proyección catastrófica  
a su tabiquito de DVD" - p. 2



**Jimena Rodríguez**  
"Barajan Pieles Rojas  
de NFL e Indios del beis  
cambio de nombre" - p. 30

**Contingencia.** Bancomext-Nafin otorgará las garantías para impulsar la reactivación del sector, pero solo por esas vías, porque no hay opción de rescates: Jiménez Esprú

## La SCT apoya créditos a líneas aéreas y el SAT les reestructura deuda

ROBERTO VALADEZ, CIUDAD DE MÉXICO

Javier Jiménez Esprú, titular de la SCT, informó que como ayuda ante la pandemia por coronavirus la banca de desarrollo respaldará los créditos que las

aerolíneas nacionales soliciten, además de que las empresas se encuentran negociando con el SAT la reestructura en el pago de impuestos, pero de ninguna manera se trata de un rescate. PAG. 14

**Prevé siete años en crisis**  
Rolls-Royce ve 'comoción' histórica en la aviación civil

FINANCIAL TIMES - PAG. 21

**Efectos de la pandemia**  
Teme Oxfam que mueran 12 mil a diario por hambre

EL MUNDO - PAG. 12

### Coronavirus en México



**AL MOMENTO**  
La información de última hora sobre el virus.



**PREVENCIÓN**  
Recomendaciones para frenar la pandemia.



**SÍNTOMAS**  
Cómo se transmite y cómo tratarlo.



**TIEMPO REAL**  
Mapa del avance en el mundo.

#### FASE 3

POSITIVOS: **282,283**

SOSPECHOSOS: **80,988**

FALLECIDOS: **33,526**

ACTUALIZACIÓN

9 DE JULIO

19:00 HRS

FUENTE:

SECRETARÍA DE SALUD



### Viraje. Trump firma decreto en pro de hispanos: "son un tesoro"

El presidente de EU firmó un decreto para "expandir el acceso de los latinos a educación y economía". En la foto, alcalde y cura de NY pintan "black lives matter" frente a la Torre Trump.

### Encomia AMLO el cambio discursivo

La política es tiempo y el jefe de la Casa Blanca ha cambiado su discurso, "se evoluciona", dijo el mandatario a Noticias Telemundo. ANCELA WEISS APF PAG. 6 Y 7

### Lozoya ofrece grabaciones para sustentar su defensa... sin revelar aún contenidos

ESTHER VILLA ÁLVAREZ, QUERÉTARO

Santiago Nieto, titular de la UIF, informó que Emilio Lozoya pretende basar su defensa legal en grabaciones. PAG. 9

### Histeria de ex gobernador César Duarte: de vendedor de autos chocolate a fugitivo

JOSÉ ANTONIO BELMONT - PAG. 8



### Gine Cosmos. El rehabilitado centro cultural estará listo para noviembre

### EL ASALTO A LA RAZÓN

CARLOS MARÍN  
carolin@milenio.com

### Diplomacia fina con invitada indiscreta

El viaje presidencial salió bien gracias a Ebrard y al equipo diplomático de carrera. PAG. 7





# La Jornada

DIRECTORA GENERAL: CARMEN LIRA SAADE  
DIRECTOR FUNDADOR: CARLOS PAYÁN VELVER

VIERNES 10 DE JULIO DE 2020 // CIUDAD DE MÉXICO // AÑO 36 // NÚMERO 12917 // Precio 10 pesos

**Cálculo ante la crisis económica causada por la pandemia en 2020**

## ONU: quedarán en pobreza 1 de cada 3 habitantes en AL

● Estima que 96 millones carecerán de dinero suficiente para alimentos

● Guterres apremia a aplicar cambios en el modelo de desarrollo regional

● La desigualdad se ha tornado insostenible, afirma el secretario general

● Caerá en esa precariedad 50% de la población mexicana, afirma

DORA VILLANUEVA / P 24

### Listo, programa de detección temprana de infectados: Ssa

● Suman 282 mil 283 contagios con récord acumulado de 7 mil 280; decesos llegan a 33 mil 526

● Por inaugurar, hospital en Matamoros; los demás están colapsados

A. CRUZY J. LE DUC / P 18 Y 31

### El encuentro AMLO-Trump no fue noticia en medios de EU

● El Ejecutivo federal invitó a empresarios a aprovechar el T-MEC

● “Es buen momento para promover inversiones y crear empleos”, señaló

DAVID BROOKS  
Y DE LA REDACCIÓN / P 2 Y 3

### Pintan *Black Lives Matter* frente a la Torre Trump



▲ En la puesta de la leyenda, con enormes letras amarillas sobre la icónica Quinta Avenida de Nueva York, participó el alcalde Bill de Blasio. Decenas de activistas acudieron al acto en favor de la justicia racial tras la muerte del afroestadunidense George Floyd a manos de

un policía de raza blanca en Minneapolis. El presidente estadounidense tuiteó la semana pasada que poner ese mensaje callejero sería “un símbolo de odio”. En la movilización hubo altercados verbales con gente que se oponía al mensaje. Foto Afp. AGENCIAS / P 28

### Gran potencial del Tren Maya para productos agropecuarios

● Puede transportar 5.5 millones de toneladas de esos artículos por estados donde operará: Fonatur

R. GARDUÑO Y E. MÉNDEZ / P 14

### “Mejor ambiente para la cita de padres de los 43 con el Ejecutivo”

● Las indagatorias “van por buen camino”, señala representante de familias

● Normalistas fueron arrojados en costales a la barranca: fiscal especial

FERNANDO CAMACHO Y  
GUSTAVO CASTILLO / P 5





**NACIONAL | 2**  
**Cuidaba chivos en el monte, en la zona triqui de Oaxaca; tenía 12 años: es la primera niña indígena fallecida por COVID en México**  
 [ Daniel Blancas Madrigal ]



**MUNDO | 18 y 19**  
**La Corte Suprema de EU obliga a Trump a entregar sus declaraciones de impuestos, y su sobrina escribe un libro para "no permitir que destruya el país"**  
 [ Fran Ruiz y Agencias ]

**LA ESQUINA**  
 Ante la pandemia, conviene no exagerar precauciones, porque se complica la vida. Pero conviene todavía menos ser demasiado laxos, porque podemos perder salud y vida. Y es conveniente saber el comportamiento del virus, para no bajar la guardia. Por eso es útil saber en qué circunstancias se corre más riesgo de contraer el COVID, como en la tabla que hoy presenta *Crónica*, y conocer los comentarios de los epidemiólogos que entrevistamos.

Presidente y Director General:  
 Jorge Kahwagi Gastine

VIERNES, 10  
 JULIO 2020  
 AÑO 25 N° 8626 / \$10.00  
 www.cronica.com.mx

# LA CRÓNICA DE HOY

## Monreal: pertinente, discutir ingreso básico universal

Señala que es prudente debatir fórmulas que unifiquen la política social; reconoce que los recursos destinados a los programas sociales han sido insuficientes

PAN y Movimiento Ciudadano han solicitado esa política de ingresos para que la gente pueda hacer frente a la crisis y al desempleo

[ Alejandro Páez Morales ]

3

### EL RIESGÓMETRO DE LA NUEVA NORMALIDAD



Correr, riesgo moderado bajo.

Escalones de riesgo-COVID para diferentes actividades cotidianas

[ Arturo Ramos Ortiz ]

4 y 5

Epidemiólogos del Sector Salud aclaran dudas sobre el coronavirus y la vida diaria

[ Mario D. Camarillo ]

4



Asistir a bares, un alto riesgo.

Riesgo	Actividad	Nivel	
Bajo riesgo	1. Abrir el correo	1	
	2. Conseguir comida para llevar	2	
Moderadamente Bajo	3. Cargar gasolina	2	
	4. Jugar tenis	2	
	5. Salir de campamento	2	
	6. Compras de despensa	3	
Riesgo Moderado	7. Salir a caminar, correr, montar bicicleta en grupo	3	
	8. Jugar golf	3	
	9. Hospedarse en un hotel por dos noches	4	
	10. Sentarse en la sala de espera de un consultorio médico	4	
	11. Visitar una biblioteca o museo	4	
	12. Comer en la parte exterior de un restaurante	4	
	13. Caminar en lugares con mucha gente	4	
	14. Permanecer una hora en un parque público	4	
	Moderadamente Alto	15. Cenar en la casa de un amigo	5
		16. Acudir a una reunión en un jardín	5
17. Ir a la playa		5	
18. Hacer compras en un centro comercial		5	
19. Enviar a los niños a la escuela o de campamento		6	
Alto Riesgo	20. Trabajar durante la semana en una oficina	6	
	21. Nadar en una alberca pública	6	
	22. Visitar a gente mayor o amigos en sus casas	6	
	23. Acudir con un estilista o una barbería	7	
	24. Comer en la parte interior de un restaurante	7	
	25. Acudir a una boda o funeral	7	
	26. Viajar en avión	7	
	27. Jugar basquetbol	7	
	28. Jugar futbol	7	
	29. Abrazar o saludar de mano a un amigo	7	
Alto Riesgo	30. Comer en un buffet	8	
	31. Ejercitarse en un gimnasio	8	
	32. Visitar un parque de diversiones	8	
	33. Visitar salas de cine	8	
	34. Acudir a conciertos masivos	9	
Alto Riesgo	35. Asistir a un estadio deportivo	9	
	36. Acudir a Iglesias con más de 500 personas congregadas	9	
	37. Asistir a un bar	9	

**CONTAGIOS RÉCORD EN 24 HORAS: 7 MIL 280**

TOTALES ACUMULADOS

CASOS CONFIRMADOS **282,283**

DECESOS **33,526**

ACTUALIZACIÓN SSA AL 10 DE JULIO





## ACELERA LA INFLACIÓN EN MÉXICO

En junio se ubicó en 3.3% anual, por arriba de la expectativa del mercado, ante el repunte en precios de energéticos. / PÁG. 11

### Inflación al consumidor

■ Variación porcentual anual



Fuente: INEGI

# Ve Banxico un severo deterioro de la economía

**IMSS.** Prevé pérdida de 1.3 millones de empleos; contempla usar reservas para compensar caída en ingresos

El país vive un fase de deterioro de las condiciones macroeconómicas.

El Banxico alertó, en las minutas de su más reciente reunión de política monetaria, que la mayoría de las proyecciones del año son de una contracción de hasta dos dígitos.

Los miembros de la Junta de Gobierno se firieron que el severo deterioro de la actividad económica

provocó la contracción del primer trimestre de año y que en abril las afectaciones se exacerbaron.

Un miembro indicó que la caída de la economía sería más pronunciada, pues la reapertura es gradual. Otro señaló que se observa una profunda recesión, con una recuperación lenta en forma de "U", por el deterioro de la inversión y el

consumo. No obstante, dijo que hay la posibilidad de una recuperación en "W", si hay un segundo brote de Covid-19, o si las medidas no funcionan.

Ayer el IMSS informó que se perderían 1.3 millones de plazas, y que contemplan usar reservas financieras por 9 mil 897 millones de pesos. —G. Castellanos / Z. Flores / PÁG. 4

## 'Bromeó' Trump sobre el muro en cena con AMLO

Donald Trump ya cambió.

AMLO tuvo un último "halago" hacia Trump que éste recibió en un discurso disímulo hacia los mexicanos, dijo en entrevistas con Telemundo.

Fuentes informaron que en la cena con empresarios no se tocaron temas "difíciles", sino que se habló de T-MEC, integración económica e inversión.

Trump dijo que AMLO "era un hombre agudo, audaz, fuerte y el mejor presidente", reveló Patricia Armandáriz, directora de Financiera Sustentable, la única mujer de la comitiva empresarial de México.

Trump bromeó sobre su disciplina, y dijo que se portó bien al no mencionar el muro. —

Redacción / Bloomberg / PÁGS. 28 Y 29



**DEBERÍASO.** Tras su primer viaje al extranjero, AMLO dio un mensaje en redes sociales desde el aeropuerto de Washington.

## PIDEN LÍDERES DE LA IP MEJOR CONDUCCIÓN; 'AÚN HAY TIEMPO', DICEN

La planta productiva está contra reloj. A tres meses de la llegada del Covid-19, más de 250 mil empresas han desaparecido, 150 mil Mipymes no pueden seguir y cada minuto se pierden 8 empleos, advirtieron líderes de la iniciativa privada en el Foro de E. Financiero.



**ARRESTO DE CÉSAR DUARTE**  
No es regalo de Trump, sino cumplimiento de la ley.  
Corral.  
PÁG. 28

## COVID-19 NUEVA NORMALIDAD

CORONAVIRUS EN MÉXICO / PÁG. 33

**33 MIL 526 DECESOS**

**282 MIL 283**  
contagios confirmados

**29 MIL 129**  
casos activos

**EPIDEMIA ACTIVA**  
SE ROMPE LA MARCA DE LOS 7 MIL CONTAGIOS DIARIOS DE COVID-19.  
PÁG. 32

**OMS ADMITE QUE SÍ ES POSIBLE LA TRANSMISIÓN AÉREA EN LUGARES CERRADOS.**  
PÁG. 22

<b>EDNA JAIME</b> AUTORAS Y COLABORADORAS / 24	
<b>RICARDO MONREAL</b> EL TRIPLE RAYO DE LA VIDA / 9	<b>LOURDES MENDOZA</b> SORDENEA / 35

**AEROMÉXICO**  
En junio, cayó 86% el transporte de pasajeros; movió sólo a 243 mil personas.  
PÁG. 16

**SECTOR CONSTRUCCIÓN**  
Demoras de 62% en inversión para obras de infraestructura y residenciales.  
PÁG. 18





## EN EL ECONOMISTA

### Viaje de AMLO, bueno para EU y para Trump

• La percepción es que favoreció menos a México que a EU. ■ pg. 38

¿A quién favoreció más esta reunión? %



### #AMLOTrackingpoll

#### Aprobación con impulso

La popularidad de López Obrador se posiciona bien después de su visita a Washington, Estados Unidos. ■ pg. 46

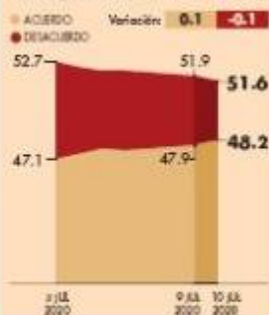

## Finanzas y Dinero

Índice general registró la mayor variación al alza en cuatro meses

# Inflación repunta en junio, pero bajan los precios al productor

- Índice de precios al consumidor se ubicó por arriba del pronóstico; aun con la aceleración en precios, hay margen para que Banxico baje tasas: expertos.
- Con el debilitamiento en la demanda de bienes de consumo se bajó la posibilidad de traspasar costos al consumidor final: A. Saldaña.

Belén Saldaña ■ pg. 10

## Consumidor final, ante precios más elevados

En el sexto mes del año, precios al consumidor tuvieron un repunte para ser el segundo mes con mayor variación anual en lo que va del 2020; los precios al productor tuvieron una desaceleración.

Inflación I EN % ANUAL, 2020



INPP con petróleo I VARIACIÓN % 2020



Índice Nacional de Precios al Productor I VARIACIÓN POTENCIAL

	ACTUALES	RIS	ANUAL
Primarias	0.43		11.00
Secundarias sin petróleo	-0.97		4.17
Secundarias con petróleo	-0.11		3.11
Terciarias	-0.16		2.91

FUENTE: INEGI

## Opinión



El Banco de la tibia

■ pg. 31

Incertidumbre y alimentos caros  
La gran depresión  
Inrique Campos ■ pg. 10

La reconstrucción de AL

Signos vitales  
Alberto Aguirre ■ pg. 37

## Empresas y Negocios

### Mejora el optimismo en firmas de energía, pero guardan cautela

• "Reunión AMIO-Trump abre nuevas posibilidades". ■ pg. 23



Que AMLO haya estado a Shell y Siempre pide generar una inversión de diálogo"

A. Gamboa, ANÁLISIS EN NEG.

## US\$1,900

millones tiene comprometidos Sempra en una planta en BC.

## Finanzas y Dinero

### 90,000 mdd

en valores gubernamentales están en poder de inversionistas no residentes, de acuerdo con Banxico. ■ pg. 7

UIF congela cuentas a 42 empresas que hacían operaciones simuladas ■ pg. 8

UE publica límites para contrataciones de los estados ■ pg. 32

DESARROLLO DEL COVID-19 A LO LARGO DEL MUNDO	12.233 millones de personas con síntomas en el mundo.	INDICE DE EL MUNDO	554,291	PAÍS DE EL MUNDO	282,283	BIENES DE EL MUNDO	33,526	OPERACIONES DE EL MUNDO	3,115	LA MÁS DEL ECONOMISTA DE EL MUNDO	El rastreador eleconomista.mx
--	---	--------------------	---------	------------------	---------	--------------------	--------	-------------------------	-------	-----------------------------------	-------------------------------



**Pierde Pemex 13 mmdp en 2019 por robo de gas L.P.**



Pág. 9

FOTO: IGANCIO HURTIZO

**Sin recursos el 80 por ciento de comercios: CCE Edomex**

Pág. 3



FOTO: DAVID DECALARTE



f La Prensa Oficial

@laprensaom

www.la-prensa.com.mx

VIERNES 10 DE JULIO DE 2020

# LA PRENSA®



DIRECTOR, LUIS CARRILES | AÑO XCII | NÚM. 33,530 | ORGANIZACIÓN EDITORIAL MEXICANA | PAQUITA RAMOS DE VÁZQUEZ, PRESIDENTA Y DIRECTORA GENERAL

EL PERIÓDICO QUE DICE LO QUE OTROS CALLAN

# SE COBRAN CON 5 VIDAS

**COMANDO ARMADO MATA A CINCO MUJERES POR UNA DEUDA DE DROGAS EN NICOLÁS ROMERO**

Pág. 11



La escena del crimen fue resguardada por policía municipal, estatal y Guardia Nacional. FOTO: ALVARO VELÁZQUEZ

7 503006 1093036



## Sufre el set filmico de Baja California

En Playas de Rosarito tienen uno de los estudios predilectos para las producciones de Hollywood, pero es afectado por la pandemia y por la desaparición de estímulos fiscales



## BUSCA MODIFICAR LA LEY PROPONE EL IMCINE UN NUEVO FONDO

La comunidad cinematográfica plantea la creación del Foncine y trabaja una propuesta legislativa que garantice su presupuesto para el próximo año. **GOSSIP**



www.elsoldemexico.com.mx



# El Sol de México

TRINO

CIUDAD DE MÉXICO | VIERNES 10 DE JULIO DE 2020 | AÑO LV | NO. 19,758 | ORGANIZACIÓN EDITORIAL MEXICANA

PAQUITA RAMOS DE VÁZQUEZ / PRESIDENTA Y DIRECTORA GENERAL

\$30.00

## Misteriosa muerte de un alcalde

SÉUL. El cadáver del alcalde Park Won-soon, quien era visto como un potencial candidato presidencial en Corea del Sur en las elecciones de 2022, fue encontrado ayer en un parque tras varias horas de haber sido reportado como desaparecido. Dejó a su hijo un mensaje "que se asemejaba a un testamento". Un día antes, un miembro del ayuntamiento de la capital del país presentó una denuncia ante la policía contra Won-soon por acoso sexual. **Pág. 25**



## COVID-19

## Niños temen que sus papás pierdan empleo

Setenta mil 656 niños y adolescentes se contagiaron de Covid-19 en el país, de los cuales mil 632 casos se originaron en la Ciudad de México, informó la presidenta de la Comisión de Derechos Humanos local, Nashelli Ramírez Hernández, al presentar el Informe Consulta Infancias Encerradas. De acuerdo con este reporte, 90 por ciento de los niños capitalinos están preocupados porque algún familiar se enferme o muera de coronavirus. Otros de sus principales temores son que alguno de sus padres pierda el empleo o su arrendador los corra por no pagar la renta. "No tengo miedo, pero me preocupa salir a los 42 años", respondió un pequeño de nueve años. **Pág. 17**

## REFORMA A MODO

## Van contra opositores

PUEBLA. Acusan que reforma con la que se eliminó el fuero tiene como destinatarios a excobaladores de Rafael Moreno Valle, y opositores al gobernador Miguel Barbosa. **Pág. 28**

## CASO DUARTE

## Exhiben red de desvíos

CHIHUAHUA. La triangulación iniciaba presuntamente con la orden directa del exgobernador a funcionarios de Hacienda, quienes buscaban contratos o empresas fantasma. **Pág. 22**

## PEGA AUSTERIDAD A GOBERNADORES

# La cuatroté asfixia finanzas de estados

JUAN CASTRO/B. Sol de Zacatecas

Les preocupa el boquete fiscal generado por el recorte en las participaciones federales

ZACATECAS. Las finanzas públicas de los gobiernos estatales y municipales se tambalean debido a los recortes de hasta 30 por ciento en sus participaciones federales, situación que se agrava por la crisis sanitaria. Por ello algunos estados destinaron recursos para apoyar a sectores productivos y redujeron o condonaron impuestos, lo que además impactará su recaudación fiscal.

El gobierno de Zacatecas, por ejemplo, comenzó a cobrar esta semana los impuestos por derechos vehiculares de 2021 para subsanar el boquete financiero estimado en 930 millones de pesos que dejó de percibir por el recorte de las aportaciones.

Para incentivar que la ciudadanía pague sus impuestos por adelantado, el gobierno zacatecano ofrece descuentos que van

de 10 hasta 30 por ciento dependiendo la anticipación con la que se genere el pago.

En el Estado de México, el boquete es de cuatro mil millones de pesos menos, lo que se traduce en la pérdida de 863 millones para sus municipios.

En respuesta, la Secretaría de Finanzas de esta entidad solicitó a los legisladores autorizar a los alcaldes acceder a los recursos del Fondo de Estabilización de los Ingresos de las Entidades Federativas (FEIEF).

Otro ejemplo es Aguascalientes que el primer semestre de este

año dejó de percibir 389 millones de pesos de la Federación, lo que obligó al gobernador Martín Orozco Sandoval a realizar ajustes al presupuesto y admitir que existe incertidumbre sobre el comportamiento de las finanzas públicas. Esta entidad instrumentó un programa de estímulos fiscales para paliar los efectos económicos de la pandemia entre el sector productivo, en donde destaca un descuento de 30 por ciento en el pago del impuesto sobre la Nómina (ISN) para aquellas compañías con más de 20 trabajadores formales. **Pág. 20**



Emilio Buendía **Pág. 10**  
Roberto Aguilar **Pág. 14**  
Shanik Berman **Go-stop**





RECUERDE, HOY NO CIRCULA



VIERNES 9y0

Toma en cuenta, la verificación reinicia hasta agosto



VUELVEN LOS MOTORES

La Fórmula Uno regresa con su segundo Gran Premio y Checo Pérez tiene otra oportunidad de subir al podio DXT P. 15



LA TRAGEDIA PERSIGUE A SUELENCO...

Dan por muerta a Naya Rivera luego de desaparecer en un lago mientras paseaba con su hijo; otro infortunio, ahora a un tercer protagonista de la serie VIDA+ P. 18



DEJAN EL PAÍS 13 MIL MDD EN RENTA FIJA; SALIDA DE CAPITALS SEGUIRÁ

# T-MEC, insuficiente para sacar al país de deterioro: Banxico

El Banco de México admitió que el T-MEC y la recuperación anticipada de EU "difícilmente" será suficiente para sacar adelante al país del severo deterioro en el que se encuentra su economía, producto de los efectos de la pandemia del Covid-19. Por otra parte, el Foro Económico Mundial presentó un panorama desolador al advertir que el mundo podría enfrentar un daño económico de grandes proporciones resultado del coronavirus. Empresarios dijeron estar dispuestos a estrechar la relación con AMLO, aunque le exigen certezas para las inversiones **NEGOCIOS P. 16 Y 17**

VIERNES 10 DE JULIO DE 2020  
AÑO IX Nº 2227 | CDMX

**24 HORAS**  
EL DIARIO SIN LÍMITES

Segundo día consecutivo con récord de contagios P. 3

**"Yo cuido al otro"; SEP impulsa uso de cubrebocas**

"El aprendizaje del uso del cubrebocas no debe ser 'lo uso para protegerme' sino para proteger a los demás", por eso se hará obligatorio en las escuelas, informó el titular de la SEP, Esteban Moctezuma. Junto a él, la secretaria del Trabajo, Luisa María Alcalde, quien hace un mes y medio fue blanco de críticas por no usar cubrebocas en una tienda de autoservicio **MÉXICO P. 6**

Google apoya el periodismo de 24 HORAS **TOCA AQUÍ**

En esta contingencia mantente informado

Con este código QR entras en contacto con nosotros. O envía "Suscribeme" al 55 1224 8024 y recibe 24 HORAS en tu celular.

## Caso Lozoya puede alcanzar a exfuncionarios de EPN

Dispuesto a colaborar con las autoridades, el exdirector de Pemex arribará al país en los próximos días para ser juzgado, entre otros casos, por la compra de una planta chatarra de fertilizantes que dejó pérdidas al erario, pero que también fue avalada por al menos una decena de colaboradores del sexenio pasado. Por otra parte, el exgobernador César Duarte comparece hoy ante una corte de Florida **MÉXICO P. 4**



**Infección por aire es posible**

Aunque no descarta que el virus se propague por vía aérea, la OMS deberá investigar casos concretos **MUNDO P. 14**

## BC rebasa los 10 mil casos

- **CHIAPAS.** Nueva unidad del IMSS fortalece atención por pandemia
- **GUERRERO.** Mantiene contagios a la baja, informa el Insabi
- **MORELOS.** Inicia Blanco entrega de pensiones para adultos mayores **ESTADOS P. 11 Y 12**

**ALISTAN CAMBIO URBANO POR AEROPUERTO DE SANTA LUCÍA MÉXICO P. 5**

**HOY ESCRIBEN** Desde que ocurrió la primera muerte de un ciudadano mexicano por Covid-19, el ya lejano 18 de marzo, se han acumulado, hasta ayer, 33 mil 526 decesos. Es decir, un promedio de 294 mexicanos muertos por día, 24.5 cada hora. **ADRIÁN TREJO P. 3**



- José Ureña P. 4
- Carlos Ramírez P. 7
- Fernando Coca P. 9
- Mauricio Toledo P. 10
- Juan F. Castañeda P. 13
- Alfredo Huerta P. 17
- Ana María Alvarado P. 20
- Alberto Lati P. 23

**EL CLIMA** SÁBADO 11 DE JULIO ↑ 26°C ↓ 13°C Lluvia



### #SÚPERSUBSECRETARÍA

# LÓPEZ-GATELL AMPLÍA SU CONTROL EN SALUD

EL FUNCIONARIO ESTÁ EN PROCESO DE ABSORBER DIVERSAS ÁREAS, COMISIONES Y OTRAS RESPONSABILIDADES DE LA SECRETARÍA, ADEMÁS DE LA CREACIÓN Y OPERACIÓN DE UN CENTRO DE INTELIGENCIA

POR GERARDO SUÁREZ/P4



#AYOTZINAPA

### CON 2.3 GRAMOS IDENTIFICAN CUERPOS

FOTO: REUTERS

### #OPINIÓN

ALHAJERO /  
MARTHA  
ANAYA / P5

A FUEGO  
LENTO /  
ALFREDO  
GONZÁLEZ /  
P7

LA  
ENCERRONA /  
ADRIANA  
SARUR /  
P13

### ENCIFRAS

33,526

• REPORTE DE DEFUNCIONES

### #SANTIAGONIETO SUMAN A DUARTE LAVADO DE DINERO P8



FOTO: CUARTOSCURO

### #SCT EN PUERTA, APOYOS PARA AEROLINEAS P27



#EMERGENCIA  
COVID-19

### MÉXICO, EN EL PICO DE CONTAGIOS P4

FOTO: EFE



### #RESTAURANTES RETOS DE PANDEMIA





- **Javier Solórzano Zinser**  
Duarte y el sospechismo **pág. 2**
- **Pedro Sánchez**  
La nueva apuesta por Trump **pág. 6**
- **Vale Villa**  
Respuesta sexual humana (II) **pág. 20**

## MARIO DELGADO CON VENTAJA PARA DIRIGIR MORENA

En una encuesta de Massive Caller 36.6% de los consultados dice que votaría por él; Yeidckol, en segundo con 23.7%; en sondeo apoyan consulta abierta. **pág. 6**

¿Quién considera que debe ser el próximo presidente de Morena?

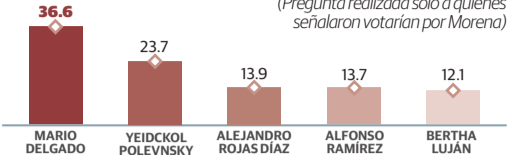

¿Quién considera que tiene mayor experiencia y capacidad para llevar a Morena al triunfo electoral en 2021?

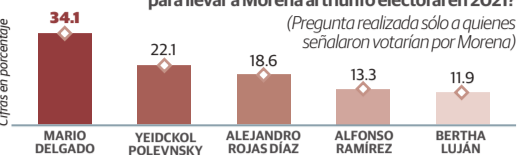

**METODOLOGÍA**  
Empresa que levantó la encuesta: Massive Caller. Tipo de encuesta: telefónica. Número de encuestas levantadas: 2,000. Fecha del último levantamiento: 9 de julio de 2020. Población objetivo: Hombres y mujeres mayores de 18 años. Tipo de muestreo: Representativo-Quantitativo. Marco muestral: números en México. Mecánica de levantamiento: Las encuestas fueron levantadas mediante la técnica de "robocall" en grabaciones enviadas a los hogares que son contestadas por el propio entrevistado realizando los llamados en forma aleatoria fin de que sean representativas.

# La Razón DE MÉXICO

## ADVIERTEN QUE TRAER A CÉSAR DUARTE NO VA A SER FÁCIL

- **Fiscal** de Chihuahua avizora un proceso de hasta 7 meses; hoy, primera audiencia del exgobernador **pág. 3**
- **Hay** investigaciones por lavado en la entidad, señala Javier Corral; busca recuperar 50 propiedades en EU
- **Gustavo Madero** pide dismantelar red de complicidades; no importa si es Videgaray o EPN, "tope donde tope"

LA CAUSA, CIERRE DE OFICINAS PARA TRAMITAR ACTA

# Pandemia agrava caso de niños no registrados; más de 300 mil "no existen"

Por **Jorge Chaparro**

**CALCULAN** 750 mil nacimientos en los últimos 4 meses; estiman que 40 por ciento no tiene acta de nacimiento

**34**  
Por ciento del rezago en 2019, por falta de documentos

**PREVIO** a la crisis por el virus ya había rezago de 960 mil; Sipinna señala violación de derecho a la personalidad **pág. 4**

## PT se declara listo para presidir San Lázaro

El líder de la bancada en Diputados asegura que ya no les faltan legisladores para ser la tercera fuerza política; PRI alerta riesgo de gobernabilidad. **pág. 7**

## COVID-19 PONE EN ALERTA AL MUNDO

En menos de 7 días, 3 picos de contagios; ayer, 7 mil 280 casos

Suman ya 282,283 positivos al coronavirus; el país también es el quinto lugar en decesos en el mundo **pág. 4**

### CIFRAS EN MÉXICO AYER

<b>282,283</b> Contagios; hay 80 mil 988 sospechosos	<b>33,526</b> Muertes; 730 más que el registro del miércoles
---	---

**OMS** admite riesgo de contagio por aire en espacios cerrados; no se puede vencer al virus divididos, sostiene **pág. 17**

## Piden gobernadores semáforo quincenal

## Banxico avizora que recuperación puede ser como "W"

• **Anticipa** deterioro económico severo; ve al nuevo T-MEC insuficiente para atraer inversión

• **ONU** estima que tras pandemia México será uno de los países con más pobres en Latinoamérica **pág. 12**

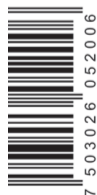

7 503026 052006



## Plantan un mensaje antirracista para Trump frente a su torre

EL ALCALDE de NY ayuda a pintar la leyenda *Black Lives Matter*; EU no existe sin los afroamericanos, dice; Trump señaló que esto "denigraría" la lujosa avenida de Manhattan.



NACIONAL

## Soldados contra la pandemia

Elementos de la Secretaría de la Defensa Nacional elaboran material y vestuario quirúrgico para apoyar a personal médico que trabaja combatiendo el COVID-19 en todo el país

16

INDIGONOMICS

## Parques sin diversiones

La apertura de centros de entretenimiento vendrá acompañada de estrictas medidas sanitarias con el objetivo de proteger a los visitantes y trabajadores ocasionando que la recuperación del negocio sea mucho más lenta

26



REPORT  
Indigo  
CINCO AÑOS  
MÉXICO  
No. 2027: DEL 10 AL 12 DE JUNIO  
EDICIÓN DE FIN DE SEMANA  
reporteindigo.com



# LA VÍA DEL TURISMO MEDICO

México es uno de los países a nivel mundial con mayor reconocimiento en este rubro por la calidad de sus doctores, su infraestructura y sus bajos costos en comparación con otras naciones, lo que convierte a esta actividad en una herramienta muy atractiva para tratar de revertir los daños económicos provocados por la pandemia



# OVACIONES

VIERNES 10 DE JULIO DE 2020 | NUMERO 25615 AÑO LXXIII

<http://www.ovaciones.com>

## Llora director de la OMS por frustración

Con 12 millones de personas contagiadas de covid-19 y 550.000 fallecidos hasta hoy, el director de la OMS hizo un enérgico llamado al mundo.

Tedros Adhanom Ghebreyesus advirtió que la pandemia del nuevo coronavirus sigue "fuera de control", y con algunas lágrimas llamó a la unidad de la humanidad, días después de que EE. UU. pidiera formalmente su salida del organismo.

Trump notifica a la Organización Mundial de la Salud que EE. UU. se retira del organismo

"La gran amenaza que enfrentamos ahora no es el virus en sí mismo, la amenaza es la falta de liderazgo y solidaridad a los niveles global y nacional", expuso el director de la OMS desde Ginebra, Suiza.

Ver página 12

## Nueva marca: 7 mil 282 casos y 730 muertos

POR URBANO BARRERA

El virus Covid 19 aumentó 730 nuevos casos a la estadística oficial de la Secretaría de Salud (SSa) y con ello se llega a 33 mil 526 defunciones.

Tan solo ayer las entidades federativas reportaron 7 mil 280 nuevos casos de Covid-19 de los últimos días. Así, la cifra de casos confirmados se ubica en 282 mil 283.

El doctor José Luis Alomía Zegarra dijo que del inicio de la pandemia a la fecha se han recuperado 172 mil 804 personas.

Los casos activos al momento son 48 mil 708 personas que tiene capacidad de transmisión, lo mismo que los asintomáticos.

Destacó que del análisis de las semanas epidemiológicas 24, 25 y 26 se puede determinar que hay una tendencia a la baja.

Ver página 2



## NECESITAMOS REACTIVAR LA ECONOMIA

WASHINGTON, DC.- Andrés Manuel López Obrador volvió ayer a México. En entrevista con Telemundo, dijo que Estados Unidos y México necesitan reactivar pronto sus economías para salir de la crisis.

Ver página 3

Y se centrara sólo en T-MEC

# Operaron para que Trump no tocara el muro

WASHINGTON, DC.- La Secretaría de Relaciones Exteriores negoció con el gobierno de Estados Unidos los temas que se abordarían en la reunión entre los presidentes Andrés Manuel López Obrador y Donald Trump.

Definida la agenda, se acordó que el muro no fuera abordado, así como migración, seguridad y narcotráfico.

"Desde el principio quedó claro que el presidente López Obrador vendría a abordar la parte económica

y comercial, y en la reunión se tocaron esos temas, así como la estrategia contra el Covid-19", dijo en conferencia en esta ciudad Roberto Velasco, director general para América del Norte, quien argumentó que se dejó de lado el muro para favorecer los puntos en común.

"Por supuesto que acordamos ambos países los formatos y minuciosamente cada texto del programa y una de las cosas que se aprobó fue tener estos formatos de comunicación, para que los

dos presidentes pudieran dar sólo su mensaje", añadió.

El objetivo de la visita, afirmó, no era hacer declaraciones como el presidente López Obrador en el marco de otro país y en efecto no se aceptaron preguntas.

"No podemos concentrarnos en los aspectos negativos de la relación México-Estados Unidos", añadió al reconocer que se dejó de lado el muro para favorecer los puntos en común.

Ver página 5

## Y Trump bromea: me porté bien y no hablé del muro

WASHINGTON.- Donald Trump no abordó el tema del muro ni otros espinosos en la relación con México en su discurso oficial, pero sí en privado.

Según asistentes a la cena, cita Bloomberg, Trump habría hecho una broma a los asistentes, al asegurar que no se refirió al muro fronterizo que se contruye, su mayor promesa de campaña.

-Hoy me porté bien y no hablé del muro, habría dicho el mandatario ante los comensales reunidos en la Casa Blanca.

También se conoció, según dijo la empresaria Patricia Armendáriz, parte de la comitiva que de Andrés Manuel López Obrador, quien todo el tiempo estuvo tuitando y narrando el encuentro, que tras la cena se reunieron en la embajada, donde pernoctó el presidente, todo el grupo de empresarios y políticos mexicanos, incluido el jefe del Ejecutivo, para comentar los pormenores y celebrar el éxito del encuentro.

Más información página 5

## Bloquean cuentas de 42 factureras

Ver página 5

## VENTANA

*Operó la diplomacia.*

## OPINION

### RADIOPASILLO

Página 2

### AQUI EN EL...

José Antonio Chávez

Página 9





Tomada de Twitter: @Zuperkan

## Frío atardecer

Las lluvias registradas la tarde de ayer dejaron acumulación de granizo en alcaldías del sur de la Ciudad, como Xochimilco, donde el hielo cubrió el piso y sorprendió a los habitantes.

## Casi adoptada

Tras su rescate, una perrita podría ser acogida en el hogar de un empleado del Metro.

■ El Sistema de Transporte Colectivo (STC) Metro informó ayer el rescate de un can en un respirador mientras hacían trabajos de revisión en la terminal Indios Verdes.  
■ En una unidad móvil, dos elementos de Protección Civil del STC sacaron a la perrita usando una escalera larga, cuerdas y una canastilla.

■ El Metro informó que el trabajador Julio Abel Herrera podría adoptar al animal de compañía, en caso de que no tenga ya una familia.  
■ Al confirmar que no tiene hogar, el trabajador seguirá el protocolo para la adopción en el Centro de Transferencia Canina del Metro.  
**Amallely Morales**



**4** metros de profundidad tenía el respiradero.  
**2** trabajadores participaron en el rescate.

@reformaciudad ciudad@reforma.com

# CIUDAD

VIERNES 10 / JUL. / 2020 / Tel. 555-628-7176 / Editor: Inti Vargas

HOY: NUBLADO MÍN. 12°C MÁX. 26°C NO CIRCULA AZUL 9 y 0 VERIFICACIÓN APLAZADA

Para evitar concentración de personas la FGJ recibe denuncias de manera digital en el sitio: [bit.ly/3dBkCd0](http://bit.ly/3dBkCd0)

## Sondeo

En la consulta participaron 40 mil menores.

- 19 mil fueron de la Capital.
- 85 por ciento dijo que les preocupa que algún familiar enferme o muera por Covid-19.
- 1 año de edad tenían los participantes más pequeños consultados.
- 86 por ciento de los consultados en CDMX aseguraron no haber salido en la pandemia.

## Diagnostican infancias en cuarentena

SELENE VELASCO

La Comisión de Derechos Humanos (CDH) presentó los resultados de la consulta "Infancias encerradas", sobre las afectaciones en menores por la pandemia.

Del 27 mayo al 15 junio, 40 mil 427 menores entre 6 y 17 años de edad respondieron a un cuestionario en línea y los de 1 a 6 años enviaron 648 dibujos.

Entre los resultados destaca que al 85 por ciento de los encuestados en la CDMX les preocupa que en su familia enfermen o mueran por Covid-19; mientras que 7 de cada 10 indicaron que se sienten protegidos al pasar más tiempo con su familia.

Al menos en la encuesta, indicó Nashieli Ramírez, presidenta de la CDH, no se observa un aumento considerable de violencia contra menores.

"La consulta no nos da ningún elemento para pensar que hay un incremento en la violencia familiar hacia niñas, niños y adolescentes, ahorita, en ese retrato, al 15 de junio de este año, no nos da evidencias", indicó Ramírez.

Sin embargo, señaló que los resultados podrían evidenciar que se normalizan las dinámicas y conductas violentas para educar a los menores.

## Pospondrían ejecución de proyectos vecinales

Israel Ortega

ISRAEL ORTEGA

El diputado Eduardo Santillán, de Morena, presentó una iniciativa que propone posponer la ejecución del Presupuesto Participativo 2020 para el próximo año ante la pandemia de Covid-19.

Se trata de la segunda propuesta de un integrante de Morena en el Congreso con la que buscan aplazar la realización de los proyectos vecinales ante la caída de ingresos de la Ciudad y la interrupción de la conformación de asambleas ciudadanas para los proyectos.

La iniciativa de Santillán señala que los proyectos elegidos en votación deben estar listos a más tardar en diciembre de este año y que los comités vecinales a conformarse en reuniones públicas podrían exceder esta fecha por la pandemia, por lo que propuso establecer como nuevo plazo el 2021. "Deben estar concluidos

Covid-19

## Reporta Secretaría de Finanzas caída en recaudación

# Pierde CDMX 11 mmdp durante la pandemia

### Destaca reducción de los ingresos ante suspensión de la construcción

VÍCTOR JUÁREZ

La caída del sector financiero en la Capital asciende a 11 mil millones de pesos para el primer semestre de 2020, un descenso de recaudación de 8.9 por ciento, reveló la Secretaría de Administración y Finanzas, Luz Elena González, ante representantes de la industria de la construcción.

Durante el último panel del foro "Planeación para el desarrollo sustentable de la Ciudad de México", organizado por la Cámara Nacional de Industria de la Construcción (CMIC), González señaló que algunos de los impuestos y derechos golpeados corresponden a dicho sector.

"Hemos tenido caídas importantes en impuestos que nos da el ingreso diario y cotidiano para operar, por ejemplo el ISAI (Impuesto Sobre Adquisición de Inmuebles) tiene una caída de 36 por ciento, caída en otros impuestos ligados a la actividad económica: el Impuesto Sobre Hospedaje, sobre Espectáculos Públicos", refirió la funcionaria.

También destacó caídas en servicios de construcción y operación hidráulica (69.3 por ciento menos), servicios del Registro Público de la Propiedad y el Comercio y Archivo General de Notarías (33.3 por ciento), y el servicio de expedición de licencias de construcción (13.1 por ciento).

Esto en un contexto en el que, entre enero y mayo, también se perdieron casi 200 mil empleos formales y el valor de la producción del sector se contrajo 19.8 por

ciento, lo que representó un descenso de 32.6 por ciento del personal ocupado.

Sin embargo, González no hizo referencia a otros ingresos del Gobierno local, que también podrían verse afectados por la suspensión de actividades económicas a consecuencia de la epidemia de Covid-19.

"Hemos puesto especial énfasis en el sector de la construcción para motivar el programa de reactivación inmediato de la economía, porque el País necesita el crecimiento de la Ciudad de México y ésta a su vez tiene que reactivar uno de los principales motores de su economía", señaló la Secretaria.

Adicionalmente, por la contingencia, la Administración de Claudia Sheinbaum ha tenido que hacer una erogación extraordinaria de 5 mil millones de pesos, lo que ha provocado una reorienta-

## Prevén reactivación con 581 obras

VÍCTOR JUÁREZ

Al menos 581 obras privadas podrían ayudar a impulsar la actividad económica en la Capital el resto del año, como parte de la estrategia de reactivación económica, detalló Luz Elena González, Secretaria de Administración y Finanzas.

Las obras están identificadas en tres rubros. El primero de menores a 10 mil metros cuadrados, con 480 proyectos autorizados pa-

ra generar 65 mil empleos, la mayoría concentrados en Benito Juárez, Cuauhtémoc y Miguel Hidalgo con 4 mil 482 viviendas en un millón 86 mil metros cuadrados.

El segundo es de obras mayores a 10 mil metros cuadrados y sin conflicto vecinal, con 48 proyectos autorizados, con una superficie tres veces mayor a la de proyectos menores y, finalmente, los de Vivienda Incluyente, con 154 proyectos con 5 mil 196 viviendas.

ción del presupuesto aprobado sin modificar los proyectos de obra pública, precisó la titular de Finanzas.

Tanto González como Juan José Serrano, Secretario de la Contraloría General, aseguraron que el Gobierno

capitalino buscará garantizar la certidumbre de los proyectos privados, considerando que el sector es fundamental para levantar a la Ciudad hacia los próximos meses, que González estimó como complicados.

## Dará Coyoacán útiles

El apoyo lo otorgará la Alcaldía a los estudiantes por las afectaciones ante la pandemia.

■ El programa busca beneficiar a 65 mil niñas, niños y adolescentes de escuelas públicas, con una inversión de 100 millones de pesos, según los lineamientos publicados en la Gaceta Oficial.

■ La entrega de los materiales, entre los que destacan mochilas y calculadoras científicas, además de otros, inició en junio y se prevé que terminen en diciembre del año en curso.

**65,000**

estudiantes serán beneficiados.

**100**

mmdp es el total de la inversión.

Covid-19

Israel Ortega

El diputado Eduardo Santillán, de Morena, presentó una iniciativa que propone posponer la ejecución del Presupuesto Participativo 2020 para el próximo año ante la pandemia de Covid-19.

Se trata de la segunda propuesta de un integrante de Morena en el Congreso con la que buscan aplazar la realización de los proyectos vecinales ante la caída de ingresos de la Ciudad y la interrupción de la conformación de asambleas ciudadanas para los proyectos.

La iniciativa de Santillán señala que los proyectos elegidos en votación deben estar listos a más tardar en diciembre de este año y que los comités vecinales a conformarse en reuniones públicas podrían exceder esta fecha por la pandemia, por lo que propuso establecer como nuevo plazo el 2021. "Deben estar concluidos

los trabajos y ejercicios los presupuestos durante el año fiscal que corresponda", argumentó al diputado Santillán en su iniciativa.

"Es altamente probable que las condiciones sanitarias no sean las adecuadas para antes de esa fecha, se lleven a cabo las Asambleas Ciudadanas y se integren las Comisiones de Ejecución y Evaluación".

Además de esta propuesta, su iniciativa también contempla cambiar uno de los artículos de la Ley de Participación Ciudadana para quitar la obligación de los ciudadanos de ejercer el gasto ante condiciones de fuerza mayor que pongan en riesgo su salud.

Así, los comités podrían ser elegidos en las asambleas hasta que haya semáforo verde.

La otra propuesta, anunciada por los coordinadores de Morena, José Luis Rodríguez y Martha Ávila, contempla posponer la ejecución del presupuesto, sin especificar una fecha.



## Logran clausura

**COYOACÁN.** Vecinos de Villas del Pedregal y Villa Panamericana informaron de la suspensión del proyecto residencial Mantik, luego de protestas en contra.

**avisos**

Encuétralos en la página 4

☎ 55-5140-5140



EN ESPERA. El parque será abierto cuando el semáforo epidémico llegue a verde.

## Terminan, al fin, La Quebradora

IVÁN SOSA

Después de seis años de ser propuesto por los investigadores de la UNAM Manuel Perló y Loreta Castro, el Parque La Quebradora fue concluido por la Alcaldía Iztapalapa.

"Lo propusimos al entonces Delegado Jesús Valencia, después hicimos el proyecto ejecutivo con Dione Anguiano, y ahora la Alcaldesa Clara Brugada lo terminó", indicó Perló, experto del Instituto de Investigaciones Sociales.

La Alcaldía reportó que, con una inversión de 50 millones de pesos, se completó el parque como uno de los centros comunitarios Utopía, con alberca, canchas deportivas y salones para diversas actividades de los colonos de Xalpa, Santa María Aztahuacán, Santa Cruz Meyehualco y Santa Martha Acatitla.

Situado en el trayecto de descenso de las montañas de la Sierra de Santa Catarina, explicó Perló, la laguna de regulación se ubicaba medio de un espacio abandonado en el que se azolvó con los años y



Entre las instalaciones destacan los salones para diversas actividades y las áreas de juegos infantiles.

dejó de infiltrar la lluvia hacia el subsuelo, con torrentes que, en lugar de abastecer el acuífero, terminaba inundando las calles de varias colonias.

En espera de que el semáforo epidemiológico llegue a verde para proceder con la apertura, el parque forma parte de la transformación a la que es sometida la Alcaldía Iztapalapa, ya que quedará entre la Línea 2 del Cablebús,

que irá hacia Santa Martha, y la primera línea elevada con trolebuses articulados, que llegará al Cetram de Constitución y, posteriormente hasta la estación del Metro Mixcoac.

Perló y Castro promueven la apertura de otros espacios públicos en la Ciudad, a través de una función hidráulica en los proyectos para facilitar el abastecimiento del acuífero con caudales de lluvia.





Editor: Joel Ruiz  
 Coeditora: Johana Robles  
 metropoli@eluniversal.com.mx  
 Tel: 5709 1313 Ext: 4524 y 4521  
 eluniversal.com.mx/metropoli  
 @Univ\_Metropoli El Universal Metrópoli

# METRÓPOLI

Lea artículo en  
 eluniversal.com.mx

## GRAVE AMENAZA A LA PROPIEDAD INMOBILIARIA

Ignacio Morales Lechuga



## Ven ajuste de cuentas en homicidio de cinco mujeres

• Autoridades del Edomex hallaron un mensaje que refiere presuntas deudas por venta de drogas

REBECA JIMÉNEZ  
 Corresponsal  
 —metropoli@eluniversal.com.mx

Nicolás Romero, Méx.— Ajuste de cuentas entre narcotraficantes, no feminicidio, es la línea de investigación en el ataque ocurrido en una casa ubicada entre barrancas de El Gavillero y El Tráfico, donde sujetos con armas de alto poder atacaron a seis mujeres; cinco fallecieron, entre ellas dos niñas y una adolescente, informaron autoridades de la Fiscalía General de Justicia del Estado de México.

En el cuarto edificio sobre costaneras y llantas de camión quedaron los cuerpos de las cinco mujeres (una abuela de aproximadamente 50 años, su hija de unos 30 años, una jovencita de 16 años y dos niñas de 11 años), quienes en su mayoría murieron sobre sus camas, mientras que una sexta víctima sobrevivió con severas lesiones, luego de recibir impactos de armas calibre 2.23 mm y 9 mm, de uso exclusivo del Ejército, en un ataque registrado la noche del pasado 8 de julio.

Por tratarse de cinco víctimas mujeres, esta investigación inició con el tratamiento de feminicidio, por personal de la Fiscalía Especializada en Violencia de Género; sin embargo, por el mensaje escrito que dejaron los agresores en una cartulina, en el que reclamaban el pago de deudas, presunta deuda por venta de drogas y el uso de armas de alto calibre, apunta a que se trató de una ejecución por ajuste de cuentas de narcotraficantes, señalan fuentes oficiales.

El alcalde morenista Armando Navarrete López condenó el homicidio de las cinco mujeres, tres de ellas menores de edad, ocurrido en la comunidad de El Gavillero, en las inmediaciones de la colonia El Tráfico. •

### EL DATO



**Multihomicidio.** Autoridades mexiquenses indagaron el asesinato en Nicolás Romero; tres eran menores de edad.

## LLUVIA COMPLICA TARDE DE CAPITALINOS



La de ayer fue una tarde complicada en la Ciudad de México; las fuertes lluvias que cayeron dejaron encharcamientos y ramas de árboles sobre las avenidas, además de embotellamientos viales. El granizo se hizo presente en alcaldías como Coyoacán, Cuauhtémoc, Xochimilco y algunas zonas de Tláhuac. La Secretaría de Seguridad Ciudadana (SSC) capitalina tuvo que intervenir para agilizar vialidades como Periférico, Paseo de la Reforma y Calzada de Tlalpan.

**CORONAVIRUS** Alerta mundial

**#QuédateEnCasa**

# Crece violencia contra mujeres; no hay detenidos

- Suman 4,056 denuncias de marzo a mayo: FGJ
- Se reportan, en promedio, 66 agresiones al día

DAVID FUENTES  
 —david.fuentes@eluniversal.com.mx

El domingo pasado Estefany Guadalupe preparaba la comida para su familia, cuando su pareja Oscar Mauricio le pidió que fuera a comprar una caguama para que siguiera viendo en Netflix la serie *La historia de un crimen*; la bisqueada, pero cuando el hombre recibió la cerveza la molió a golpes porque estaba al tiempo, declaró la mujer en la carpeta de investigación FAO/AO-4/UT-3 S/D/0683/07-2020.

Esta es una de las 10 mil 42 denuncias ante la Fiscalía General de Justicia (FGJ) de la Ciudad de enero a mayo del presente año; es decir, alrededor de 66 querrelas diarias por violencia intrafamiliar.

Lo que más preocupa es que hasta el momento no se reporta un solo detenido por las agresiones.

Durante la cuarentena ordenada para intentar frenar la pandemia por el Covid-19, este tipo de violencia se disparó en la capital del país, contabilizándose de marzo a mayo 4 mil 56 casos.

Las denuncias y llamadas de auxilio



La fiscalía informa que ha recibido llamadas de auxilio que van desde gritos como "no sirves ni para cocinar" hasta golpes bajo el influjo del alcohol.

xilio que llegaron a la FGJ iban desde que las parejas les aventaban la comida y les gritaban que "no servían ni para cocinar", hasta situaciones que eran golpeadas cuando sus esposos llegan alcoholizados.

También llama la atención que durante abril y mayo 400 mujeres con sus hijos decidieron abandonar sus hogares y refugiarse con fami-

liaros o amigos, donde recibieron el mismo trato o fueron rechazadas.

La socióloga por la UAM, Maru Hinojosa, explica que esta situación la viven todos los días las mujeres y se llegó a "normalizar", pero que ahora no tienen para dónde correr y empezaron a denunciar; incluso revela que el número de violentadas puede ser superior en las

## Covid afecta salud emocional de niños

- Encuesta: están preocupados porque familiares enfermen o pierdan su trabajo

SALVADOR CORONA  
 —metropoli@eluniversal.com.mx

Durante esta emergencia sanitaria, nueve de cada 10 menores de edad en la Ciudad de México se han preocupado porque algún familiar se contagie o muera a causa del Covid-19, incluso que pierdan su empleo, revela la Consulta Infancias Encerradas de la Comisión de Derechos Humanos (CDH) local.

La encuesta se realizó del 27 de mayo al 14 de junio a 19 mil menores de edad que viven en la capital del país, como parte de una consulta nacional. Los niños también declararon que les preocupa que les falte

comida u otras cosas necesarias en los mercados, tiendas o supermercados; que la policía castigue a alguien de su familia por no quedarse en casa, y que falte mucho tiempo para volver a la escuela.

El grupo de edad de seis a 11 años es el que más experimenta preocupaciones; sin embargo, entre más aumenta la edad disminuye la intensidad en las angustias, siendo que el grupo de 15 a 17 años está menos afligido por la pandemia.

Además, la consulta revela que lo que más extrañan es hacer actividades en el exterior, como ir al cine, jugar fútbol o realizar algún otro ejercicio, lo cual fue mencionado por ocho de cada 10 pequeños.

Sobre la continuidad de las clases en esta emergencia sanitaria menciona que son una "fuente de es-

**"Consulta Infancias Encerradas expone lo prioritario que resulta que exista una agenda para la salud emocional y mental, con una política del derecho"**

MÓNICA GONZÁLEZ  
 Abogada General de la UNAM

trés", por lo que la adaptación de materiales educativos y propuestas pedagógicas alternativas es necesaria, un tema en el que el apoyo de docentes es fundamental.

Nasheli Ramírez, titular de la CDH, dijo que el cuidado de la salud mental de estos sectores importante para evitar que estados de ánimo como tristeza y estrés se consoliden como ansiedad y depresión.

comunidades donde aún prevalecen los usos y costumbres.

Durante abril, la alcaldía de Iztapalapa encabezó la lista con 262 carpetas de investigación; le siguió Gustavo A. Madero, con 418; Álvaro Obregón, con 136; Cuauhtémoc, con 110, y en quinto lugar está Coyoacán, con 116.

En mayo, Iztapalapa siguió al frente con 202 casos; Gustavo A. Madero, con 194; Álvaro Obregón, con 93; Cuauhtémoc, con 91, y Coyoacán con 85.

Si bien los datos oficiales reflejan la situación de violencia que viven las mujeres, la cifra negra podría multiplicar por dos el número de agresiones, refiere la especialista.

De los más de 10 mil casos de abuso y violencia denunciados, ni un solo hombre terminó en prisión o fue procesado por agredir a una mujer, ya que en 80% de las querrelas las víctimas desistieron de continuar el proceso legal y en 20% restante los imputados "no estaban" en el domicilio cuando acudían los agentes de la Secretaría de Seguridad Ciudadana local o de la Policía de Investigación.

Verónica, de 43 años, vivió una situación similar a la de Estefany. Ella le pidió a Jacinto que mientras iba a la tienda y él vea televisión cuidara que el arroz "no se pasara", así se agredió el hombre se levantó y la agarró a patadas; su pareja se molestó y agredió en la carpeta FIZP/172-S/UT-1/C/00444/06-2020 que en ese momento se distrajo y perdió su juego en la Play Station. Cuando llegaron los policías prometió que "no lo volvería a hacer", por lo que si siquiera lo presentaron ante el Juez Cívico.

A Karina su hermano la cachetó por pedirle que trabajara y él solicitó ayuda a su esposo, Mariano, que departía con su cuñado, la violó en la cocina para luego seguir la fiesta, con dos amigos más. •

"Muchos hogares padecen o padecerán las consecuencias de la precariedad material, por lo que la prevención del hambre y el desahucio en el caso de la Ciudad de México son importantes", añadió durante la presentación del censo.

En ese sentido, la presidenta de la comisión propuso que uno de los recursos más importantes en esta emergencia sanitaria es el acompañamiento a niñas, niños y adolescentes sobre la pérdida y el duelo que han implicado tanto la enfermedad como el cierre extraordinario de ciclos y separación de espacios importantes de sociabilidad.

Por su parte, la abogada General de la UNAM, Mónica González, mencionó que los resultados de la Consulta Infancias Encerradas expone lo prioritario que resulta que exista una agenda para la salud emocional y mental, con una política del derecho. •





**Cae a acosador de Azcapotzalco.** El acosador sexual que sorprendía desnudo a sus víctimas en calles de Azcapotzalco, fue detenido por policías de Investigación de la Fiscalía local, luego de varias denuncias acumuladas desde hace un mes. Eduardo R., de 34 años, fue capturado tras una orden de cateo en un domicilio de la colonia Recreo; en el inmueble había droga.

comunidad@gimm.com.mx @Comunidad\_Exc



**COMUNIDAD**

EXCELSIOR VIERNES 10 DE JULIO DE 2020

**CAPTADOS EN VIDEO**

**Policías reciben dinero de ebrios**

**POR GERARDO JIMÉNEZ**  
gerardo.jimenez@gimm.com.mx

Policías preventivos de la Secretaría de Seguridad Ciudadana fueron captados en el momento que presuntamente reciben dinero de un conductor en aparente estado de ebriedad, quien junto con un acompañante fue sorprendido con bebidas alcohólicas.

El incidente ocurrió en calles de la colonia Buenavista. En las imágenes se observa que dos oficiales dialogan por unos segundos con un sujeto que viste de pantalón

de mezclilla, playera blanca sin mangas y gorra roja; por momentos se tambalea.

“Cómo ven a los policías, aceptando mordidas con la patrulla, vean, vean, qué tal. La patrulla MX 322-C1 y la otra patrulla MX 032-N2, miren y abajo las chelas”, se escucha a la persona que grabó el instante de los hechos.

En la Secretaría de Seguridad Ciudadana se informó por la noche que el caso ya fue turnado a la Dirección de Asuntos Interiores donde se deslindarán responsabilidades.



Foto: Tomada del video

Una persona grabó cuando el policía se pasa detrás del presunto hombre ebrio y toma el dinero que le ofreció previamente.

# Funcionaria firmó certificados ilegales

**COMPROBANTES DE DEFUNCIÓN**

Una de los 12 médicos investigados por signar documentos sin confirmar realmente las causas de muerte de personas, trabaja en la Agencia de Protección Sanitaria



**POR GERARDO JIMÉNEZ**  
gerardo.jimenez@gimm.com.mx

La doctora Brenda Amanda S., una de los 12 trabajadores de la salud que son investigados por la Fiscalía General de Justicia de la Ciudad de México (FGJCDMX) por emitir comprobantes de defunción sin certificar las causas y ni siquiera acudir al domicilio del fallecido, es pieza clave en las indagatorias, pues está comisionada al área de Trámites Funerarios de la Agencia de Protección Sanitaria, órgano que denunció estos ilícitos ocurridos durante el

periodo de confinamiento por la emergencia sanitaria.

**Excelsior** publicó ayer que la Fiscalía investiga a 12 médicos por participar en este *modus operandi* de entrega de documentos de defunción. Se ha detectado que del 1 al 17 de mayo de este año se emitieron más de mil 888 actas de defunción de esta forma; la investigación sigue su curso.

En la Carpeta de Investigación en curso (CI-FICUH/ CUH-8/UN-1 S/00051/06-2020) Brenda Amanda podría tener responsabilidades administrativas como cohecho, de acuerdo con el artículo 52 de la ley de responsabilidades administrativas de la CDMX.

**10 MINUTOS**

de diferencia tiene la emisión de dos certificados de defunción hechos por Brenda Amanda S.

“La médico en cuestión presta sus servicios a los Servicios de Salud Pública del gobierno de la Ciudad de México, Organismo Descentralizado de la Administración Pública de este gobierno y quien se encuentra comisionada en esta Agencia de Protección Sanitaria en el área correspondiente a Trámites Funerarios, oficina donde se entregan los formatos de los certificados de defunción, tal y como se comprueba en el oficio DG/SSPDF/1979/2019, con un horario de las 14:00 a las 22:00 horas”, se detalla en la denuncia presentada ante la FGJCDMX.

Además, el pasado 13 de mayo Brenda Amanda realizó el legado de 18 certificados de defunción con

irregularidades como: certificar un documento a la 01:30 horas en la colonia Coyoacán, en la alcaldía del mismo nombre, y 10 minutos después, a la 01:40 horas, otro más en la colonia San Nicolás Tolentino, en Iztapalapa.

“De lo anterior se advierten inconsistencias en los certificados derivados de la cantidad de la emisión, en virtud de que se necesitan cuando menos de 60 a 90 minutos para expedir tales documentos, tomando en consideración el traslado y tiempo de entrevistas e inspección del cadáver por parte del médico privado para poder realizar la certificación de defunción de manera diligente”, se plantea en la denuncia presentada por el Coordinador Jurídico y de Normatividad de la Agencia de Protección Sanitaria, Ulises Pantoja Baranda.

Otras de las inconsistencias detectadas en los llenados de actas de defunción son las del médico Juan Octavio M., quien ha presentado problemas mentales y las autoridades médicas de Salud señalaron que es una persona “que no está consciente de la realidad”. “...La forma de conducirse y expresarse es vaga, incoherente y lejana a la realidad, por lo que esta autoridad deduce que no se encuentra en pleno uso de sus facultades mentales y puede ser objeto de manipulación por diversas personas para la emisión de los certificados de defunción”, se expuso en la denuncia.

Este médico fue suspendido de manera preventiva para emitir dichos certificados y deberá someterse a una prueba pericial en psicología o siquiatria, con el fin de determinar su padecimiento y confirmar que fue manipulado para llenar actas de defunción.

Ilustración: Horacio Sierra



Foto: Especial

Se han invertido 97 millones de pesos para el reforzamiento y la remodelación del Faro Cosmos, que era antes un cine.

**LLEVA 75 POR CIENTO DE AVANCE**

## Habrá museo en el Faro Cosmos

Se planea que el centro recreativo sea inaugurado en noviembre próximo

**POR GEORGINA OLSON**  
georgina.olson@gimm.com.mx

El Cine Cosmos, ubicado en la alcaldía de Miguel Hidalgo, se está transformando en un Faro Cosmos que tendrá artes escénicas y museo, y se planea inaugurar en noviembre, ya que lleva 75 por ciento de avance en su remodelación.

Inaugurado en 1946, estuvo abandonado siete años, pero la demarcación recuperó el proyecto, señaló la jefa de Gobierno, Claudia Sheinbaum, quien acudió a revisar los avances de la obra.

Uno de sus objetivos, señaló Sheinbaum, es realizar “un reconocimiento a los estudiantes que en 1971 fueron reprimidos salvajemente por el Estado mexicano, porque va a tener un área que va a ser un museo particularmente dedicada al movimiento estudiantil y, en particular a 1971”, expresó la mandataria capitalina.

El secretario de cultura de la CDMX, Alfonso Suárez del Real, recordó que en 1971 durante la matanza del jueves de Corpus: “algunos



(Es el único espacio) de esta magnitud que se va a dedicar como escuela de artes escénicas, particularmente como una escuela circense.”

**CLAUDIA SHEINBAUM**  
JEFA DE GOBIERNO

estudiantes se refugian en el interior de este cine para evitar la masacre que se dio fuera y se cierra el cine. Los vecinos siempre han luchado porque éste sea un espacio cultural”.

El segundo objetivo, dijo Sheinbaum, es que el lugar estará dedicado a una escuela de artes escénicas, particularmente en una escuela circense “en la recuperación del circo moderno como una visión de la cultura de nuestra ciudad”, comentó.

El secretario de obras, José Esteva, explicó que el año pasado se invirtieron 49 millones de pesos en la recimentación de la obra, reforzamiento de la estructura metálica y colocación de la fachada de cristal y este año 42 mdp en acabados de cancelería, impermeabilización e instalaciones hidrosanitarias y eléctricas.

**LICITACIÓN DEBIÓ TERMINAR EL 18 DE ABRIL**

## Quitan juegos de La Feria; aún sin operador

**POR GEORGINA OLSON**  
georgina.olson@gimm.com.mx

Esta semana inició el desmantelamiento de algunas atracciones de La Feria de Chapultepec, luego de que fuera cerrada desde hace casi 10 meses por el accidente en un juego en el que perdieron la vida dos personas.

De acuerdo con información de la Secretaría del Medio Ambiente (Sedema), la empresa Operadora de Desarrollo Humano Chapultepec, S. A. de C.V.,

perteneciente a Ventura Entertainment está desmontando las atracciones que le pertenecen.

Sin embargo, las atracciones como la montaña rusa se mantendrán en el lugar, pues fue adquirida por el entonces Departamento del Distrito Federal en 1964, y será parte del nuevo proyecto del cual aún no se ha anunciado ganador alguno.

La licitación que lanzó el gobierno capitalino para ofrecer la concesión de la Feria de Chapultepec, el 12 de

noviembre de 2019, señalaba que los resultados se darían a conocer el 20 de abril de este año.

Dentro de las empresas que buscan operar este parque, el primero de su tipo que se instaló en la capital, están: Six Flags, Cabi Entretenimiento, Softer Fun, Negrete Garza, Quantum Servicio y Mota-Engil México.

Al cierre, Operadora de Desarrollo Humano Chapultepec no había comentado cuáles atracciones retiraría de Chapultepec.



Fotos: David Solís

En el interior hay camiones de carga para llevarse la basura.



Algunos trabajadores, quienes laboran a puerta cerrada, han retirado las estructuras que servían para delimitar las filas.





INDICES MÁXIMOS DE CALIDAD DEL AIRE HASTA LAS 19 HORAS DE AYER											
Ozono	máximo	hora	Centro	101	17	pm-10	máximo	hora	Centro	26	19
Noroeste	80	16	Suroeste	106	16	Noroeste	33	19	Suroeste	26	19
Noreste	51	16	Sureste	115	16	Noreste	33	14	Sureste	47	18

**HOY NO CIRCULAN:**  
Vehículos con engomado **AZUL**  
Terminación numérica de placas **9 y 0**  
Hologramas **1 y 2**

**LUZ ELENA GONZÁLEZ, SECRETARIA DE ADMINISTRACIÓN Y FINANZAS**

# Por pandemia caen 8.9% ingresos del gobierno en el primer semestre

Equivale a \$11 mil millones // Hubo gastos extraordinarios, revela en foro

**ROCÍO GONZÁLEZ ALVARADO**

Al cierre del primer semestre hubo una caída de 8.9 por ciento en los ingresos del Gobierno de la Ciudad de México, equivalentes a 11 mil millones de pesos, debido a la crisis sanitaria por la pandemia de Covid-19, reveló la secretaria de Administración y Finanzas, Luz Elena González Escobar.

Ante industriales de la construcción, la servidora pública destacó que una de las bajas más importantes en la recaudación es la del impuesto sobre adquisición de in-

muebles (ISAI), con 36 por ciento, entre otros vinculados a la actividad económica, como el de hospedaje y espectáculos públicos. En su exposición, detalló que la recaudación de los impuestos en servicios de construcción y operación hidráulica cayó 69.3 por ciento; los servicios del Registro Público de la Propiedad y el Comercio, así como del Archivo General de Notarías, 33.3 por ciento, y el servicio de expedición de licencias de construcción, 13.1 por ciento. Durante la clausura del foro Planeación para el desarrollo sustentable de la Ciudad de México,

organizado por la Cámara Nacional de la Industria de la Construcción, afirmó que con la crisis sanitaria se han tenido dos efectos que han impactado las finanzas de la ciudad, que dependen en 50 por ciento de sus propios ingresos. Por un lado, añadió, está la caída de los ingresos, y por otro, una serie de gastos extraordinarios que no estaban considerados en el presupuesto de este año, que suman 5 mil millones de pesos para reforzar el sistema de salud y adquirir equipo de protección para el personal médico, así como en apoyos para la población más vulnerable.

Advirtió que en las condiciones actuales de incertidumbre, en las que no hay vacuna contra el coronavirus ni tratamiento para la enfermedad Covid-19, habrá meses complicados para la ciudad y opresión en términos económicos, por lo que en el programa de reactivación económica se apostó a la industria de la construcción, pública y privada, por el arrastre en la generación de empleos. "Estamos convencidos de que la crisis que estamos viviendo, y tendremos en algunos meses, es fundamentalmente de empleo, y por lo tanto se requiere proteger

a la población más vulnerable", apuntó, al enumerar las obras públicas en curso y los 581 proyectos inmobiliarios autorizados para la iniciativa privada. Comentó que es necesario repensar los distintos esquemas disponibles, como las asociaciones público-privadas, para reforzar la alianza entre ambos actores. "La ciudad necesita la inversión privada para complementar los proyectos de desarrollo y darles mayor alcance", refirió, al recordar que la modernización integral de la línea 1 del Sistema de Transporte Colectivo Metro se realizará con esta modalidad.

## La semana que viene, clave para medir el impacto de la reapertura

Sheinbaum: habrá acciones especiales en las colonias con mayor número de contagios del virus

**ALEJANDRO CRUZ FLORES**

La jefa de Gobierno de la Ciudad de México, Claudia Sheinbaum, señaló que la próxima semana será clave para medir el impacto de la reapertura gradual de actividades económicas en la evolución del Covid-19. Dijo que hoy dará a conocer un análisis de lo ocurrido en las dos primeras semanas de la fase naranja del semáforo epidemiológico, así como del escenario que se prevé en cuanto a contagios y la ocupación hospitalaria ante el incremento de la movilidad en la capital del país para, a partir de ahí, tomar las decisiones que sean necesarias. Tras realizar un recorrido de supervisión de las obras de rehabilitación del cine Cosmos, la titular del

Ejecutivo local agregó que se informará de las medidas a implementar en las colonias que concentran el mayor número de casos activos de Covid-19. En cuanto a la reapertura de plazas comerciales y tiendas departamentales, manifestó que se realizará una evaluación de las condiciones en estos días, y aunque aceptó que "llegó mucha gente a las plazas, dijo que al mismo tiempo se guardaron prácticamente todas las medidas sanitarias que se exigieron". Advirtió que si es necesario se harán ajustes. "La siguiente semana es muy importante para la Ciudad de México porque será la tercera después del inicio del semáforo naranja y con mayor movilidad; vamos a ver cuál es el impacto real que tiene en hospitales, en contagios, y si esto crece, entonces se tendrán que aplicar medidas", explicó. Por lo pronto, se emprenderán acciones especiales en las 20 colonias y pueblos de la capital con mayor número de casos activos de la enfermedad, ubicadas principalmente en el sur de la capital.

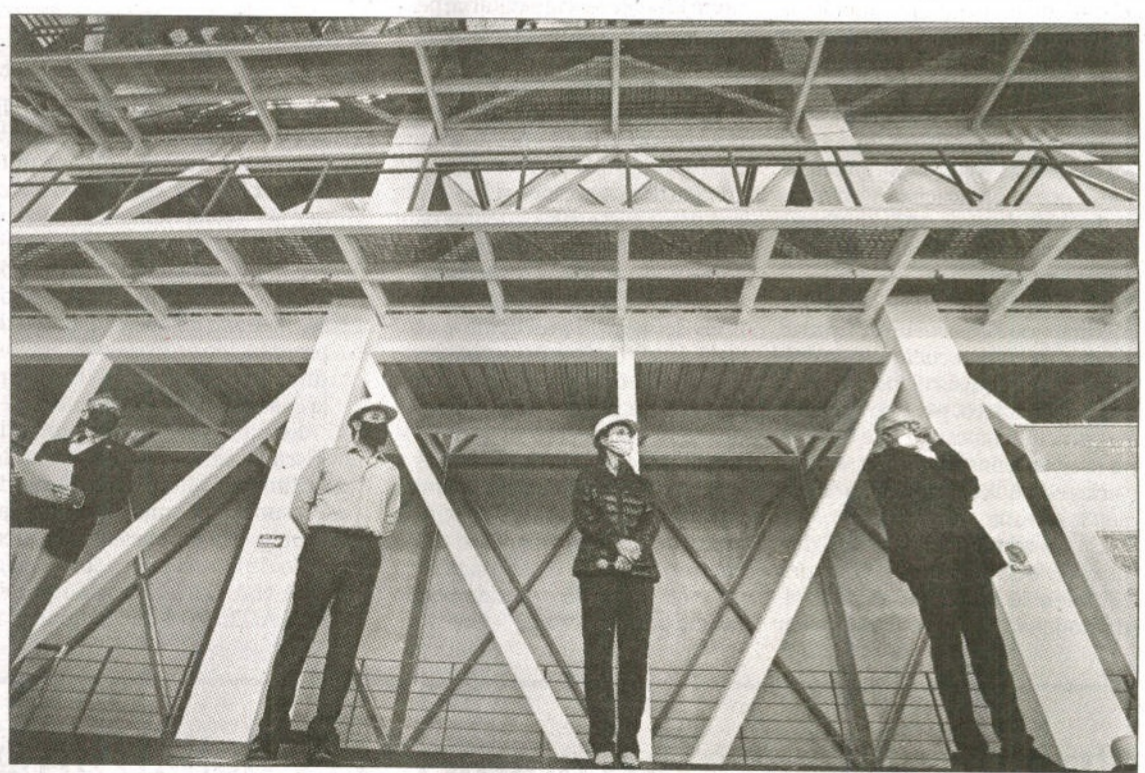

"Nuestro objetivo es, aun con la apertura, seguir disminuyendo contagios con el programa de detección, resguardo y protección de casos Covid y sus contactos, el uso del cubrebocas y la sana distancia", expresó Sheinbaum Pardo, quien añadió que en el caso de la pandemia el gobierno orienta y toma decisiones, pero tiene que haber una cooperación muy importante de los ciudadanos. En cuanto al cine Cosmos, ubicado en la colonia Tlaxpana, la mandataria capitalina señaló que se transformará en un Faro de Artes y Oficios (Faro), que prevé inau-

gurar en noviembre y contará con un museo dedicado al movimiento estudiantil de 1971. El rescate del inmueble empezó hace siete años, cuando la entonces delegación Miguel Hidalgo compró el cine -ya que se pretendía convertirlo en una funeraria- en 43 millones de pesos y su rehabilitación se estimó en 100 millones de pesos; sin embargo, a la fecha se han destinado 222 millones. Concebido como un cine de lujo, el Cosmos "no ha tenido buena suerte", señaló el secretario de Cultura, Alfonso Suárez del Real, pues el día de su inauguración, en 1946, se in-

▲ La jefa de Gobierno, Claudia Sheinbaum, acompañada de colaboradores, realizó un recorrido de supervisión de los trabajos de rehabilitación del cine Cosmos, en la colonia Tlaxpana. Foto Yazmín Ortega Cortés. cendió y su apertura se aplazó dos años; después tuvo que cerrar tras la represión estudiantil de 1971. El faro Cosmos será además la sede de la Orquesta Típica de la Ciudad de México y contará con una escuela de artes circenses.





EDITOR: ARTURO RIVERA / TEL: 1454 4012

ARTURO.RIVERA@24-HORAS.MX / TWITTER: @ARTURORIVERA



**METRO.** La perrita se encontraba atrapada en un respiradero.

## Rescatan a can y lo adoptan en Indios Verdes

Personal de Protección Civil del Sistema de Transporte Colectivo (STC) rescató a un can atrapado en un respiradero de la estación terminal Indios Verdes de la Línea 3, a una profundidad aproximada de cuatro metros.

La hembra de talla grande, color negro y manchas blancas, fue detectada entre las vías de la Línea 3 y la avenida Insurgentes norte, con dirección a la autopista de Pachuca, durante los rondines de supervisión en las instalaciones de la Red del Metro CDMX.

El respiradero es un cubo de concreto de aproximadamente tres metros de largo por siete de ancho y una profundidad de cuatro metros. En ese espacio, dos elementos de Protección Civil a bordo de una unidad y con el equipo necesarios atendió el rescate, que requirió del uso de escalera larga, cuerdas y una canastilla contenedora para resguardar la perrita.

Uno de los elementos de Protección Civil del STC, Julio Abel Herrera, quien descendió al respiradero para rescatar al can, manifestó que al ver la nobleza de la perrita, le surgió la decisión de brindarle un hogar y cariño, en lo que se establece que no tenga una familia, a fin de brindarle atención veterinaria, cuidados de higiene.

Luego realizará, como lo marca el protocolo, los trámites de adopción en el Centro de Transferencia Canina (CTC) del STC. **/REDACCIÓN**

## Cae acosador en Azcapotzalco

En seguimiento a denuncias ciudadanas, elementos de la Fiscalía General de Justicia de la Ciudad de México (FGJCDMX) cumplieron una orden de cateo en un domicilio de la alcaldía Azcapotzalco, donde detuvieron a una persona que era buscada por su probable participación en el delito de acoso sexual.

Y es que en videos se observa al presunto implicado persiguiendo a mujeres desnudo, a bordo de un vehículo.

Durante el cateo, agentes de la Policía de Investigación (PDI), con apoyo de personal ministerial de la Fiscalía de Investigación de Delitos Sexuales y de la Coordinación General de Investigación Forense y Servicios Periciales, llevaron a cabo la diligencia ministerial en un domicilio ubicado en la colonia Del Recreo y localizaron dos botes de material sintético con vegetal verde con las características propias de la marihuana, así como envoltorios de papel con sustancia sólida al tacto. **/REDACCIÓN WEB**

## LUEGO DE LAS LARGAS FILAS EN CENTROS COMERCIALES

# Tras apertura de las plazas, evaluarán nuevas medidas

**Pandemia.** La jefa de Gobierno aseguró que la próxima semana se revisará si aumentaron los contagios durante el Semáforo Naranja

MARCO FRAGOSO

Luego de que este miércoles se registraran largas filas para entrar a los 338 centros comerciales y 263 tiendas departamentales de la Ciudad de México, Claudia Sheinbaum, jefa de Gobierno, indicó que se evaluará el comportamiento de los capitalinos para conocer si es necesario tomar otras medidas.

“En la mayoría de las plazas se cumplió con las medidas sanitarias que se exigieron a las tiendas departamentales y a los centros comerciales; el Instituto de Verificación Administrativa estuvo haciendo distintas visitas para verificar y en el mayoría se cumplió, la mayoría de la gente tenía cubrebocas, respetó los filtros sanitarios, entonces vamos a ver cómo se comportan el día de hoy, el día de mañana y si es necesario se hacen ajustes”, detalló.

Asimismo, la mandataria capitalina advirtió que la próxima semana es muy importante para la ciudadanía, por que será la tercera semana después del inicio del Semáforo Naranja y ahí con mayor movilidad vamos a ver como es el impacto real que tiene en hospitales, en contagios y si esto crece se tendrán que tomar medidas, y si no por lo pronto se está manteniendo en el nivel com está”, señaló.

“Para nosotros la siguiente semana es muy importante, para la ciudadanía, por que será la tercera semana después del inicio del Semáforo Naranja y ahí con mayor movilidad vamos a ver como es el impacto real que tiene en hospitales, en contagios y si esto crece se tendrán que tomar medidas, y si no por lo pronto se está manteniendo en el nivel com está”, señaló.

Ángeles, cuentabiente de un banco con una sucursal en Parque Tezontle, comentó a **24HORAS** que ella acude al centro comercial porque es la que le queda más cerca. “Yo siempre he venido a esta sucursal y, durante la cuarentena, pues nunca cerraron, sólo podíamos entrar los clientes del banco, y aunque nos revisaban la temperatura en la entrada de la plaza y que trajéramos cubrebocas, esto es ridículo, ahora tengo que esperar hasta media hora para poder entrar. No entiendo la necesidad de toda esta gente para venir de compras”, destacó.

Cabe recordar que las personas que acuden a las plazas sólo podrán permanecer un máximo de 40 minutos, además de que no habrá a disposición del cliente productos de prueba (como cosméticos, productos de perfumería y similares) ni probadores de ropa.

También habrá un control de acceso a la

## Capitalinos contagiados

Estos son los casos confirmados de Covid-19 en la Ciudad de México al cierre de esta edición

Alcaldías con más de 1,000 casos  
**Total: 55,344 casos confirmados**

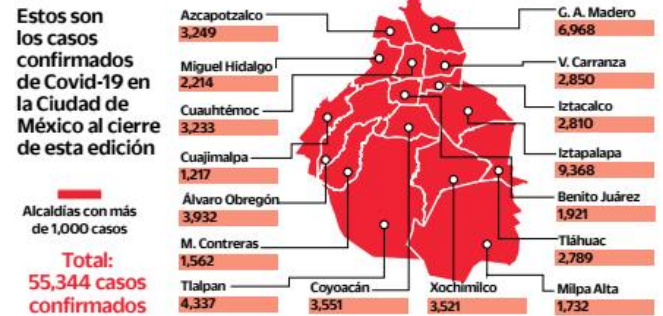

**4,271 casos activos (estimados)**

**6,137 defunciones (según el Gobierno federal)**

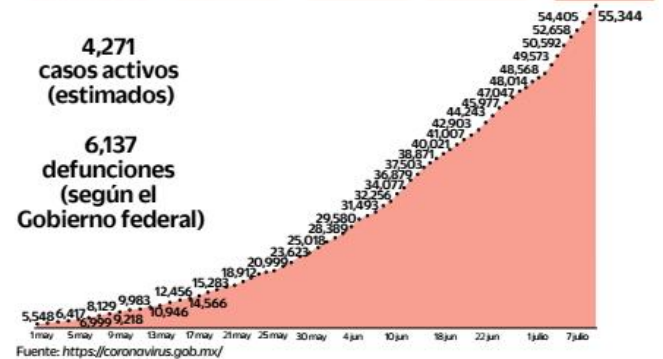

**IZTAPALAPA.** Así se veía ayer la entrada a Parque Tezontle, uno de los centros comerciales más populares de la alcaldía.

tienda con filtro sanitario, verificación de uso del cubrebocas y contadores para respetar el 30% de aforo. Así como una entrada y una salida.

Además, se disminuirá la capacidad de almacenamiento de vehículos en estacionamientos

de acuerdo al porcentaje de aforo permitido, que para el Semáforo Naranja será del 30%.

En los centros comerciales, todos los negocios abrirán de 11:00 a 17:00 horas, excepto los esenciales como restaurantes, bancos, farmacias y supermercados.



## Respetan normas en transportes

• La mayoría de usuarios de transporte público respeta la medida de utilizar cubrebocas para evitar contagios de Covid-19.

Esto debido a que el transporte público es uno de los focos rojos de contagios, a causa de la proximidad entre los usuarios.

Cabe recordar que es recomendable guardar silencio al utilizar cualquier medio de transporte, debido a que el Covid-19 se transmite por microgotas, como las expulsadas al hablar.

**/REDACCIÓN**





FOTO: CARLOS NAVARRO



FOTO: GUILLERMO O'CAM

**RIESGO EN LA CALLE**

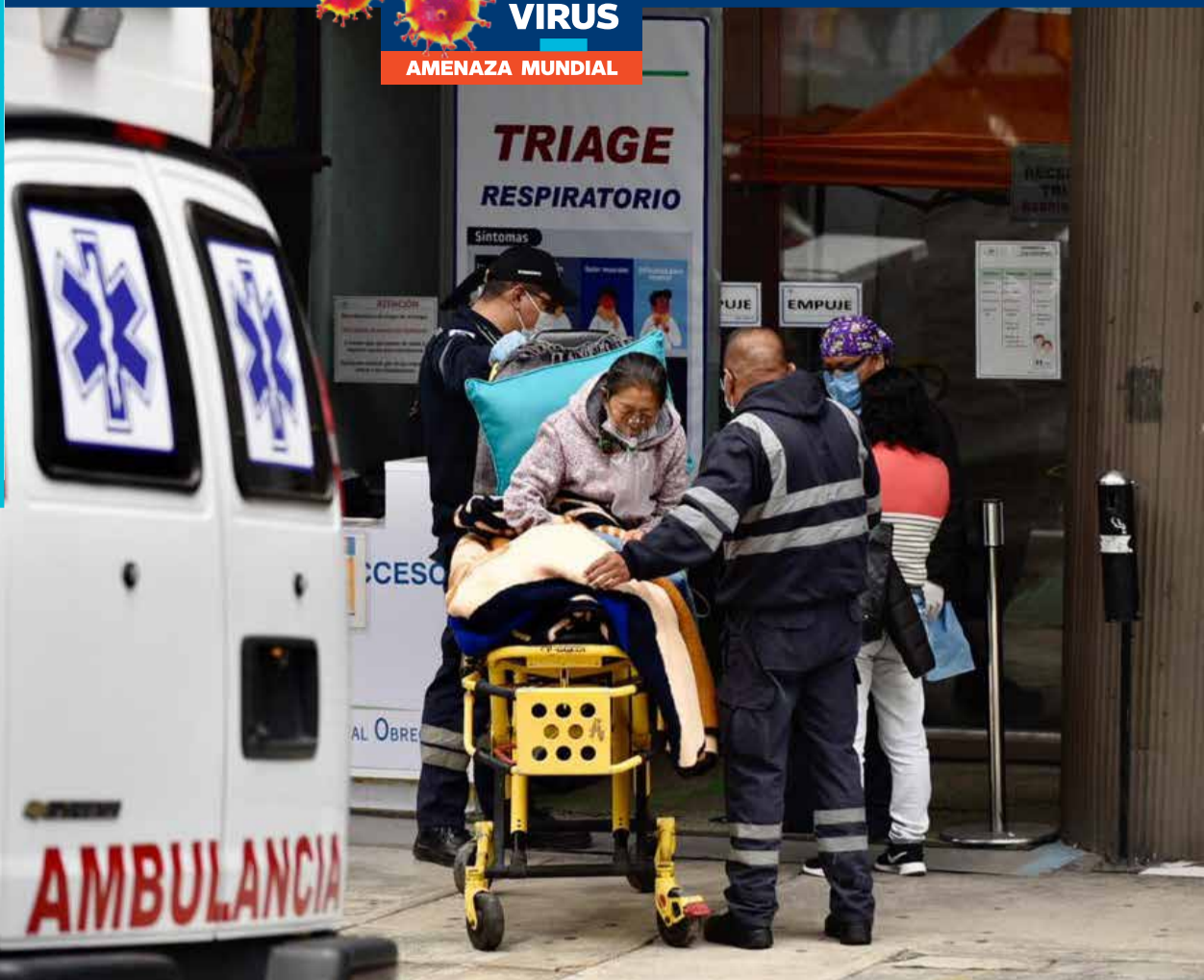
• Vecinos de San Gregorio conviven sin sana distancia.

**SERVICIOS MÉDICOS**

• En la colonia Roma hay diversos hospitales, algunos de los cuales atienden COVID-19.

**#COLONIAS EN RIESGO**

# ATERRIZA EN LA ROMA Y XOCHIMILCO

TIENEN UN ELEVADO NÚMERO DE CASOS ACTIVOS LA SUR I, EN CUAUHTÉMOC, Y SAN GREGORIO ATLAPULCO

POR MANUEL DURÁN Y CARLOS NAVARRO

FOTO: CARLOS NAVARRO



**DESPENSA POPULAR**

• Vecinos hacen sus compras en un tianguis de Xochimilco.



MARÍA ELENA  
VECINA DE SAN GREGORIO

• TENEMOS QUE COMPRAR NUESTRA COMIDA, PERO SI YO ME CUIDO, CUIDO TAMBIÉN A MI FAMILIA'.

hombres están hombro con hombro. Sin cubrebocas, platican y beben cerveza. Chocan sus vasos gelatineros, dan un trago profundo y vuelven a servirse.

La escena se repite en dos ocasiones más, ahora con pulque, y mayor cantidad de personas, en la calle Insurgentes.

Decenas de vendedores se han instalado en vialidades como 21 de Marzo, Insurgentes, Vicente Suárez, Calle 13 y Chapultepec, justo en los alrededores del mercado público, que aún no reabre sus puertas ya que resultó afectado por el sismo de septiembre de 2017.

Entre los comerciantes se encuentra una mujer que vende verduras. Trae su cubrebocas en la barbilla. Platica con un cliente, quien tampoco se protege. Las gotículas de saliva caen sobre unos jitomates y aguacates. No reparan en prevenirlo.

Un adulto mayor deambula entre los puestos buscando su mandado. No se protege.

—¿Señor, por qué no usa cubrebocas?, se le pregunta.

—¿Para qué?, todos van a creerle al gobierno del dichoso virus, no, muchacho, hay que ser inteligentes y no caer en el juego, nos quieren tener controlados.

Luego, continúa su camino. 📍

**3172**

• PERSONAS ENFERMAS, EN CUAUHTÉMOC.

**3521**

• CASOS DE COVID-19 HAY EN XOCHIMILCO.

Para él sería bueno que existan cercos sanitarios específicos.

**PERMEA LA INCRECULIDAD**

En San Gregorio Atlapulco algunos de sus habitantes descartan la existencia del COVID-19: lo califican como un invento del gobierno. Otros, creen en su poder dañino, pero hacen caso omiso de las medidas sanitarias. La conjugación de estos factores ha colocado a este pueblo de Xochimilco como el mayor foco rojo de la CDMX, con 56 casos activos por coronavirus.

En una banca del atrio de la parroquia de San Gregorio Magno, tres

**UNA TRAS OTRA**

**1**

• Hace tres años, el sismo del 19S dejó un saldo de 900 viviendas dañadas en San Gregorio Atlapulco.

**2**

• En la colonia hay dos mil 9 carpetas de investigación registradas desde 2015 a la fecha.

**3**

• La alcaldía Xochimilco va a instalar módulos informativos en zonas de alto riesgo por contagios.

**4**

• Realiza jornadas masivas de sanitización, tanto en calles, como en bases de transporte público.

**5**

• La ley seca implementada en la alcaldía fue extendida hasta agosto.



# CIUDAD

PULSO CITADINO

La Razón • VIERNES 10.07.2020

mexico@razon.com.mx Tel. 5260-6001

CLIMA PARA HOY  
MAX. 26° MIN. 13°



PARCIALMENTE  
NUBLADO



REPORTE ALCANTARILLADO DAÑADO  
Llame al 072



¿PERCANCES POR BACHES?  
La CDMX lo indemniza

NÚMERO ÚTIL  
LOCATEL  
56581111

Anuncian hoy semáforo vigente desde el lunes

## Próxima semana, clave sobre el impacto de contagios por la reapertura

**JEFA DE GOBIERNO** presentará análisis detallado de lo que se prevé que ocurra en los siguientes días; saturación hospitalaria se encontraba en 55% por ciento hasta ayer



• Por Karla Mora  
karla.mora@razon.com.mx

Para la Ciudad de México, la siguiente semana es muy importante, ya que se analizará el impacto que han tenido hasta ahora los lineamientos del semáforo naranja sobre los nuevos contagios y hospitalizaciones; con base en los resultados obtenidos, se tomarán decisiones de las medidas futuras, afirmó la Jefa de Gobierno local, Claudia Sheinbaum Pardo.

"Para nosotros la siguiente semana es una semana muy importante, no digo para nosotros Gobierno, para la ciudadanía, para la Ciudad de México, la siguiente semana es muy importante porque será la tercera semana después del inicio del semáforo naranja y ahí, con mayor movilidad, vamos a ver cuál es el impacto real en hospitales, en contagios y, si esto crece, pues se tomarán medidas", afirmó.

De acuerdo con los datos del Semáforo Epidemiológico capitalino, la Ciudad de México reportaba hasta la tarde de ayer una ocupación hospitalaria de 54 por ciento, con una disponibilidad de tres mil 30 camas. Asimismo, desde el 29 de junio, tiene una tendencia de ocupación a la baja.

Con base en estos números, el Gobierno capitalino anunciará hoy si se mantiene en semáforo naranja o pasa al amarillo, para el que se requiere que la ocupación hospitalaria sea menor a 50 por ciento y dos semanas de tendencia a la baja.

Asimismo, detalló que, además del informe que se presenta todos los días, hoy

se dará un informe detallado "de qué fue lo que pasó esta semana, que esperamos que ocurra la próxima semana y, si no ocurre la próxima semana lo que esperamos, entonces qué medidas estaríamos tomando".

También se presentarán medidas especiales para las colonias de mayores contagios y, en días pasados, había perfilado que también hoy se hicieran públicos los resultados del análisis realizado por un comité especializado de datos de hospitales y del Registro Civil para calcular un número más exacto de las víctimas de Covid-19 en la capital.

Respecto a la apertura de plazas comerciales, aunque admitió que llegó mucha gente a las plazas, la mayoría de los inmuebles cumplieron las medidas sanitarias y también los clientes con el uso del cubrebocas.

"Estamos pidiéndoles a los centros comerciales que nos ayuden, ellos tienen que ayudarnos al control de las filas que se hacen a la entrada y nosotros estar revisando junto con ellos; pero tiene que haber aquí una corresponsabilidad de los comerciantes, la ciudadanía y el Gobierno", dijo.

En caso de que se detecten malos comportamientos entre ayer y hoy, podrían realizarse ajustes a las reglas, adelantó.

**TIENE FARO COSMOS 75% DE AVANCE.** Los trabajos realizados en el ex Cine Cosmos, el cual será convertido en un Foro Cultural, llevan un avance de 75 por ciento, por lo que se prevé entre en operación en noviembre de este año. Este espacio era privado y originalmente se destinaba a la construcción de una funeraria.

El cine fue adquirido por el Gobierno capitalino en la administración pasada, sin que hubiera avances en las obras, es hasta el año pasado que se comenzó el proyecto de convertirlo en foro cultural.

En total, entre compra y trabajos de la administración anterior y la actual, se han invertido 229 millones de pesos.

### Hospitalizados en la ZMVM

Nuevo descenso de 1.52%; en lo más bajo desde el 6 de mayo:

Fuente: Datos Abiertos CDMX  
Cifras en unidades

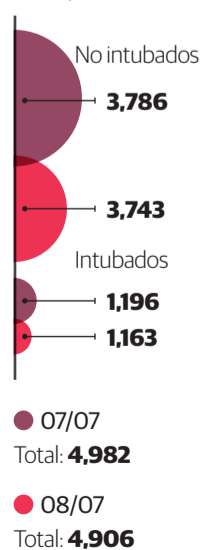

## Se alistan para recibir al gavián de Cooper

La Sedema informó que, en coordinación con observadores de aves, implementará medidas de protección para la especie, que desde 2016 se detectó que reside y anida polluelos en la capital durante el invierno. Es controladora de especies invasoras, como el perico argentino.



HABITANTES DE LA CAPITAL portan cubrebocas mientras viajan en un autobús de transporte público con todos los asientos ocupados, ayer.

## Caen 8.9% ingresos de la CDMX en primer semestre

• Por Karla Mora  
karla.mora@razon.com.mx

**DURANTE EL PRIMER SEMESTRE** de este año, la Ciudad de México reportó una caída en sus ingresos de 8.9 por ciento, al dejar de recibir 11 mil millones de pesos, informó la secretaria de Administración y Finanzas local, Luz Elena González.

Al participar en el foro "Planeación para el Desarrollo Sustentable de la Ciudad de México", la funcionaria advirtió que la emergencia sanitaria por Covid-19 ha obligado a la administración a tomar decisiones que no se tenían consideradas y, mientras se consigue estabilizar la situación "estamos con una terrible presión en términos económicos".

"La Ciudad de México tiene una condición en sus ingresos públicos especial que le da una fortaleza inédita en comparación con las demás entidades de la república; sin embargo, en estas circunstancias en las que estamos ahorita atravesando, también representan un problema adicional, porque esa

fortaleza se vuelve en su contra", advirtió.

La Ciudad de México es la única entidad en el país donde más de 50 por ciento de sus ingresos son propios, lo que significa que dependen menos de los ingresos federales para el desarrollo de las actividades de Gobierno y de la economía. Por eso, la pandemia hizo que se frenara la actividad económica y así también los ingresos locales.

En el sector de la construcción, la funcionaria expuso que se observa que el valor de la producción decreció 19.8 por ciento y el personal ocupado se redujo 32.6 por ciento.

Con la reactivación económica, comentó, la capital apuesta a motivar un programa de construcción en el que se intensificará un plan de inversión que pueden realizarse de manera inmediata.

Así, la dependencia prevé al menos 480 obras privadas menores a 10 mil m2 que podrían generar 65 mil 865 empleos. Y otros 48 proyectos mayores a 10 mil m2, que emplearían a más de 174 mil personas.

**886**

Mil personas volvieron a laborar en semáforo naranja

La Jefa de Gobierno de la Ciudad de México, Claudia Sheinbaum Pardo, anunció que se recuperó el cine para reconocerlo como un bien público y convertirlo en una escuela de artes escénicas, particularmente de artes circenses.

Asimismo, el foro tendrá un museo en reconocimiento a los estudiantes que en 1971 fueron reprimidos por el Estado mexicano.

"Esperamos inaugurarlos por ahí de noviembre, más o menos, de este año; en octubre se acaba la obra civil, un mes

más para poderlo equipar y, esperemos que la pandemia nos permita poderlo ya ocupar hacia noviembre de este año y que vayamos disfrutando todos y todas", señaló en un recorrido por el inmueble.

Jesús Esteva Medina, titular de la Secretaría de Obras y Servicios de la Ciudad de México, expuso que el año pasado, se trabajó en el reforzamiento estructural del edificio. Posteriormente, se construyeron las fachadas, instalaron los elevadores y se avanzó en los núcleos sanitarios.





# Alista Sheinbaum inauguración de FARO-Cosmos en noviembre

❖ La obra lleva un avance general del 75 por ciento en los trabajos de la “Fábrica de Artes y Oficios (FARO) Cosmos”, ubicado en la alcaldía de Miguel Hidalgo

[ Redacción ]

La Secretaría de Obras y Servicios (Sobse) informó que se lleva un avance general del 75 por ciento en los trabajos de la “Fábrica de Artes y Oficios (FARO) Cosmos”, ubicado en colonia Tlaxpana, Miguel Hidalgo, que contará con una escuela de artes escénicas y circenses; un museo en reconocimiento al movimiento estudiantil —principalmente de 1971—, y será sede de la Orquesta Típica de la Ciudad de México.

La Jefa de Gobierno, Claudia Sheinbaum, indicó que se espera inaugurar el “FARO Cosmos” en noviembre de este año, en el cual la presente administración capitalina ha invertido —entre 2019 y 2020— alrededor de 100 millones de pesos para garantizar el derecho a la cultura de los habitantes en la Ciudad de México.

“Nosotros recuperamos la idea del FARO (Cosmos), de este espacio para las artes escénicas, para reconocerlo como un bien público y, sobre todo, en nuestra visión de que la cultura es un derecho, la enseñanza de la cultura, y el disfrute de la cultura para todos y para todas. El año pasado se invirtieron casi 50 millones de pesos para la recuperación”, comentó.



Luego de realizar un recorrido por las obras, Sheinbaum resaltó la labor del alcalde de Miguel Hidalgo, Víctor Hugo Romo, quien en 2013 inició con la recuperación del espacio mediante la adquisición del predio en la zona, mismo que pretendía privatizarse y convertirlo en una funeraria.

“Es un reconocimiento a los estudiantes que en 1971 que fueron reprimidos salvajemente por el Estado Mexicano; va a tener un área que va a ser un museo, dedicada al movimiento estudiantil y en particular a 1971. Y es el único espacio realmente de esta magnitud que se va a dedicar como escuela de artes escénicas, una escuela circense, en la recuperación del circo moderno como una visión de la cultura de nuestra ciudad”, expresó Sheinbaum.

El secretario de Cultura, José Alfonso Suárez Del Real, refirió que el FARO Cosmos es un centro cultural que va a reactivar la vieja Calzada de

Tlacoapan y se convertirá en uno de los polos fundamentales de las Fábricas de Artes y Oficios que se han edificado en la Ciudad de México en las últimas dos décadas.

“Los vecinos siempre han luchado porque este sea un espacio cultural y estamos llevando a cabo esta obra arquitectónica de gran relevancia, donde estamos combinando artes circenses, porque el circo es muy importante en la historia de México, junto con actividades culturales. Y vamos a cumplirle a la Orquesta Típica de la Ciudad de México, cuyos integrantes ya han estado y dado su beneplácito de contar con una sede que desde hace prácticamente cinco décadas dejaron de contar”, externó.

El Faro Cosmos se ubica en la esquina de la Avenida México-Tacuba y Circuito Interior Melchor Ocampo, en lo que se conocía como Cine Cosmos.

Recordó que en 1946 se inaugu-

❖ El inmueble contará con una escuela de artes escénicas y circenses; un museo en reconocimiento al movimiento estudiantil —principalmente de 1971—, y será sede de la Orquesta Típica de la Ciudad de México

ró el entonces Cine Cosmos, pero tuvo un incendio durante una prueba de iluminación y tuvo que cerrar; en 1948 reabre sus puertas con el filme “Agonía de amor” de Alfred Hitchcock y el 11 de julio del mismo año, se realizó la primera matiné de la historia del cine en México con las películas “Tin Tan, Músico, poeta y loco” y “El niño perdido”, esto dio origen a la permanencia voluntaria mediante las matinés.

Al respecto, el secretario de Obras y Servicios, Jesús Antonio Esteva, indicó que las acciones de la dependencia este año, durante la cuarta etapa, se han enfocado en la rehabilitación de 6 mil 310 metros cuadrados de superficie con una inversión de 42 millones de pesos (mdp), tanto en la parte de reforzamiento estructural, como en la cimentación del edificio.

Actualmente, se realizan acabados generales en muros y pisos; se adaptan las instalaciones hidrosanitarias y eléctricas, así como el sistema de protección contra incendios; y se impermeabiliza la azotea, la colocación de cancelería y mueblería sanitaria.

En la tercera etapa durante 2019, la presente administración comenzó los trabajos de mantenimiento y rehabilitación con una inversión de 49 mdp; se enfocaron, principalmente,



reforzamiento de la estructura metálica y recimentación del espacio, por lo que se determinó llevar a cabo la reestructuración de las vigas principales, a través de 18 pilas de concreto armado a una profundidad de 18 metros.

También se reestructuraron las columnas principales de la planta baja y trabes en todos los niveles del edificio; se efectuó el apriete de las tuercas en los nodos de la estructura existente con el torque adecuado; así como el montaje de la fachada de cristal en las zonas Norte y Oriente.

Durante la segunda etapa, en 2017 se autorizaron 17 mdp para diversas labores y 2018 se concluyen la estructura metálica (escaleras de servicio, losacero y paso de gato del primer nivel); colado de firmes de concreto, losa de cimentación, muros perimetrales y muros de cisternas.

En la primera etapa, en 2013 —la entonces delegación Miguel Hidalgo realizó la primera intervención con una inversión de 85 mdp, se efectuó la demolición del cuerpo anexo al Antiguo Cine Cosmos, se trabajó en la cimentación, fabricación y colocación de la estructura metálica del cuerpo anexo. En 2014 se efectuó la rehabilitación de la crujía y la fachada principal; reforzamiento de los entrepisos con estructura metálica y los acero. En 2015 se le otorga a la Secretaría de Cultura la posesión y resguardo del recinto.