

# SECRETARÍA DE GOBIERNO



**SALVAGUARDAR LA SALUD**

**Realizan en el centro de la capital obras hidrosanitarias**

Con el objetivo de salvaguardar la salud de los habitantes, la Autoridad del Centro Histórico, reparó durante las últimas semanas instalaciones hidrosanitarias en predios en

situación de vulnerabilidad.

La dependencia detalló que dichas trabajos se llevaron a cabo en la Plaza Santa Catalina 4, donde las áreas comunes contenían agua estancada y residuos sólidos, por lo que se limpiaron los patios, se desazolvaron tuberías al interior y exterior, y fue reparado el drenaje fracturado, mediante la donación de tubo por parte de la Alcaldía Cuauhtémoc.

De igual forma fueron intervenidos Roldán 45, San Marcos 9 y Moctezuma 61 donde se registró drenaje roto y en este último punto se desazolvó el 80 por ciento de la tubería; el resto se encontraba colapsado, por lo que se excavó, demolió y retiró albañal en mal estado, para finalmente colocar un tubo de PVC hidráulico de 6 pulgadas y cerrar el piso.

**Hilda Escalona**



## Realizan trabajos hidrosanitarios en el Centro Histórico

La Autoridad del Centro Histórico informó que en las últimas semanas llevó a cabo trabajos hidrosanitarios en 12 calles de esta colonia que generaban problemas en unidades habitacionales. Explicó que la labor principal fue en Plaza Santa Catarina 4, donde las áreas comunes contenían agua estancada y residuos sólidos.



## Acuerda la CNTE "receso" al paro en la Ciudad de México

● Mañana decidirá si se mantiene o no el plantón en el Zócalo capitalino

● En Chiapas y Michoacán proseguirá la paralización de actividades en aulas

# CNTE pone pausa al paro en la capital; su plantón, por definir

## Mañana tratarán con el Presidente sus demandas

ANGÉLICA ENCISO L.

La sección 9 democrática del Sindicato Nacional de Trabajadores de la Educación, afiliada a la coordinadora (CNTE), hará un receso del paro indefinido en las escuelas de la Ciudad de México, por lo que anunciaron que el martes definirán si mantienen el plantón en el Zócalo.

En conferencia de prensa, la dirigencia de los maestros de la capital señalaron que también buscan reunirse con la virtual presidenta electa, Claudia Sheinbaum, y con la jefa de gobierno electa, Clara Brugada.

La disidencia magisterial mantiene su paro indefinido en Chiapas y Michoacán, una vez que el sábado en Oaxaca los maestros también anunciaron un receso en la protesta, mientras Guerrero lo hizo el viernes, "cada sección tiene su dinámica", explicó Pedro Hernández, dirigente de la sección 9.

"Lo que se ha avanzado con la movilización ha sido importante, aunque las demandas fueron atendidas parcialmente". Agregó que se alcanzó un incremento salarial de 13 por ciento, luego de que el 15 de mayo el presidente Andrés Manuel López Obrador anunció que era de 10 por ciento, en las mesas se obtuvo un poco más; la reinstalación de los cesados también es importante, aún faltan algunos y también el haber logrado la interlocución con el gobierno.

Los logros más importantes es la reactivación de la CNTE y la

salida a las calles unitariamente, y ahora se inicia otra etapa. "La principal tarea de la coordinadora es reorganizarse, articularse y seguir insistiendo en que tenemos una propuesta de educación, la propuesta en el salón y en la calle", comentaron los docentes en conferencia de prensa.

Destacaron que la coordinadora abrió canales de diálogo con el Presidente de la República, las secretarías de Gobernación, de Educación Pública, el Issste y los gobiernos estatales. "Desarrollamos un gran movimiento en defensa de la educación pública y la estabilidad laboral, forjamos una articulación de la indignación y descontento magisterial en la Ciudad de México, salimos de esta jornada con una enorme fuerza moral, social, cultural y política acumulada".

Son 25 días de paro indefinido, pero se han dado movilizaciones desde el 5 de diciembre, en enero, febrero, el 15 de abril hubo paro nacional de 24 horas, y a partir del 15 de mayo fue indefinido y

en plantón en el Zócalo. "Hay un desgaste físico y económico para sostenerse en el plantón. Somos centro de acopio para los compañeros de los estados y hay cansancio, tenemos que cuidar que nadie salga lastimado", mencionó Hernández.

Detalló que el paro indefinido no fue generalizado, hubo escuelas que cerraron un día o más, pero en las movilizaciones miles de maestros participaron. Ya "hay una determinación con la SEP y la autoridad educativa para que no haya represión, no hemos tenido descuentos; alguna autoridad ha querido levantar alguna acta, pero no han procedido".

El martes habrá otra mesa con el presidente López Obrador a las 11 de la mañana y el tema que se abordará será sobre el Issste, en la que se busca que no aplique el esquema de las Afore, sino pensiones, se pague en salarios mínimos no con las UMA y en el tema de la edad se exige que haya una mínima para jubilarse.

► La dirigencia de la CNTE anunció que con el receso del paro no terminan su movilización. Foto Luis Castillo





AQUELLA QUE FUE HABILITADA POR SANDRA CUEVAS

# Exigen el cierre de Casa del Migrante

10cd

DANIEL ESCOBAR  
GRUPO CANTÓN

Luego de que vecinos de Cuauhtémoc anunciaron que solicitarán el cierre de la Casa del Migrante habilitada por la exalcaldesa Sandra Cuevas, denunciaron que en dicho albergue sacan a la gente desde la mañana por labores de limpieza.

“La gente es desalojada desde las 7 a.m. y deben esperar 12 horas en la vía pública para reingresar al albergue. Por eso muchos de-

ciden acampar en la calle”, denunció un internauta en redes sociales. A la par, exhibe una grabación en la que se ve como los migrantes evacuados se acomodan en banquetas aledañas.

Quienes quieren la clausura, buscan que en este lugar ubicado en la calle Roma, vuelva a operar la Dirección Territorial Juárez-San Rafael, además de que el jardín Jesús Reyes Heróles, ubicado a un costado del inmueble, en su esquina con Reforma, sea reabierto a los ciudadanos. La integrante de la Comisión

## OBJETIVO

Vecinos de Cuauhtémoc buscan su cierre y quieren que vuelva a operar la Dirección Territorial Juárez-San Rafael



Prefieren acampar en la calle

de Participación Ciudadana (Copaco) de dicha colonia, Ana González, dijo que el objetivo de este espacio es que los extranjeros tengan acceso a albergues dignos y sin peligro.

# SECRETARÍA DE MOVILIDAD



## Ante la problemática vial y de movilidad deberían regresar fotomultas: México Previene

BERTHA TERESA RAMÍREZ

33-CDP

La salvaguarda de la vida de las personas más vulnerables, el control efectivo de velocidades, alcoholemia y conducción, falta de cruces seguros, falta de infraestructura confinada para ciclistas, faltas al Reglamento de Tránsito y sobre todo banquetas más anchas y en buenas condiciones que permitan caminarlas con seguridad y equidad figuran entre los problemas más importantes que se viven en la Ciudad de México, advierte Blanca Rodríguez Jaramillo, coordinadora de proyectos de la asociación civil México Previene.

Al respecto, dijo que los motociclistas, como todos los demás conductores de vehículos motorizados, están obligados a contar con una placa y licencia de manejo, por lo que "creemos que sería muy útil el regreso de las fotomultas y la aplicación de sanciones más rigurosas, pues no sólo ponen en riesgo su integridad y su vida, sino la de otras personas", apuntó.

Respecto de los ciclistas, pidió la creación de campañas de comunicación fortalecidas para generar conciencia del riesgo al que se so-

meten al infringir las reglas de tránsito, pues la comunidad ciclista es menor que la de los motociclistas y los que no las respetan son los menos. Asimismo, recordar a los automovilistas que la calle se comparte y que los ciclistas también tienen derecho de usar el carril completo.

Consideró urgente crear los mecanismos para garantizar su cumplimiento a través del Reglamento de Tránsito local, así como asignar un presupuesto para la integración efectiva al Sistema Nacional de Movilidad y Seguridad Vial y mejorar la infraestructura, una que sea segura para todos los usuarios de las calles.

De inicio, la nueva jefa de Gobierno tiene que impulsar la armonización de la Ley de Movilidad y Seguridad Vial de la Ciudad de México de manera urgente y considerar la inclusión de los temas ya señalados como no reductibles por las organizaciones de la sociedad civil, como la inclusión del seguro de responsabilidad civil obligatorio para todos los vehículos motorizados y atención oportuna a víctimas; micromovilidad, vehículos seguros, obligatoriedad del examen para obtener la licencia de manejo y escuelas de conducción, entre otros temas.



# RECORDAR ES VOLVER A RODAR

REFORMA / STAFF

Repararlas, buscarles piezas o fabricarlas, de ser necesario, es una labor tan ardua que merece presumirse en un museo.

Y así fue. Como parte de las actividades por el Día Mundial de la Bicicleta, ayer se instaló una muestra de bicis históricas en los alrededores del Ángel de la Independencia.

Más de 100 piezas, cada una con una historia de preservación de años.

Orgullosos, cada propietario contaba a los asistentes la relatoría de esfuerzo para darle nueva vida a los ejemplares, algunos en completo abandono cuando llegaron a sus manos.

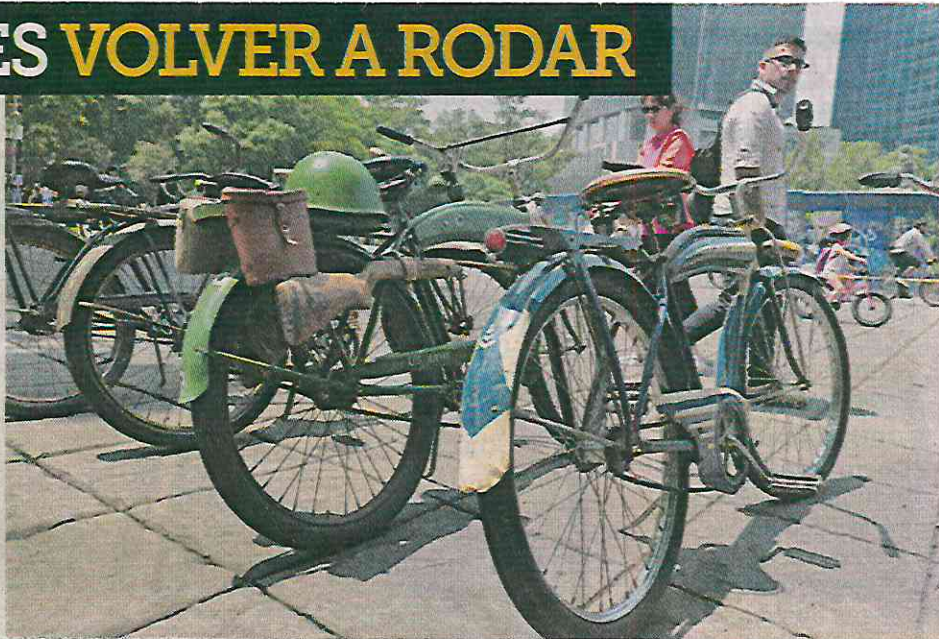

Alejandro Mendoza







# Sorprende cierre de acceso al del Metro Zócalo

STC señala que fue una medida temporal; usuarios muestran desconcierto 21

**ALBERTO ACOSTA**

—metropoli@eluniversalcom.mx

El cierre de la estación del Metro Zócalo este domingo sorprendió a usuarios que aseguraron desconocer la causa y, en algunos casos, ni siquiera estaban enterados que estaba cerrada al público.

Fuentes del Sistema de Transporte Colectivo (STC) Metro aseguraron que la medida fue temporal por las movilizaciones en la zona.

Sin embargo, ante la llovizna que se registró en la zona del Centro Histórico, paseantes y transeúntes quisieron ingresar al subterráneo para trasladarse a sus destinos, pero los accesos a la estación estaban cerrados.

“No sabía que estaba cerrado el Metro ¿Por qué cerraron?”, se preguntaban entre sí los usuarios que buscaron también ingresar a la estación para refugiarse de la lluvia.

En su cuenta de X, el Sistema de Transporte Colectivo informó, a las 7:36 horas, que estaba cerrada la referida estación, sin explicar el motivo.

“Al momento se cierra la estación Zócalo/Tenochtitlan de Línea 2. Para dirigirte a la zona centro, puedes usar como alternativas: Pino Suárez y Allende de L2, San Juan de Letrán de L8 y Bellas Artes de L2 y L8. Toma previsiones”, indica la publicación en redes sociales.

En los alrededores de la explanada del Zócalo capitalino, hay presencia de policías y vallas metálicas, pero no se observan movilizaciones en la zona, a excepción del campamento de la CNTE que mantienen maestros en algunos puntos de Plaza de la Constitución, Pino Suárez y 20 de Noviembre. ●

ALBERTO ACOSTA. EL UNIVERSAL



Visitantes al Zócalo capitalino no pudieron entrar al Metro.

## STC METRO

Aviso a las 7:36 horas

**“Al momento se cierra la estación Zócalo/Tenochtitlan de Línea 2. Para dirigirte a la zona centro, puedes usar alternativas: Pino Suárez y Allende...”**



## Conexión del Tren Interurbano al AIFA, antes de fin de sexenio

CÉSAR ARELLANO GARCÍA

El Aeropuerto Internacional Felipe Ángeles (AIFA) será el primero en América Latina con conexión ferroviaria en su terminal. Antes de que concluya el sexenio del presidente Andrés Manuel López Obrador empezará operaciones el Tren Suburbano en el ramal de la estación Lechería a Santa Lucía, en Tecámac, estado de México.

Este nuevo sistema de movilidad que garantizará la conectividad desde y hacia el AIFA tendrá capacidad para transportar a 719 pasajeros en cada tren y beneficiará a 120 mil personas, ya que la ruta desde Buenavista se hará en 40 minutos.

Las autoridades federales indicaron en su momento que este transporte ferroviario atenderá la necesidad de traslado de los usuarios del AIFA, entre viajeros, empleados del aeropuerto, prestadores de servicios, tripulaciones de las aerolíneas, personal militar y de varias zonas habitacionales y comerciales sobre los 20 kilómetros de ruta que actualmente no cuentan con ningún servicio masivo en Tultitlán, Tultepec y Nextlalpan, lo que será un detonador del desarrollo urbano.

El ramal ferroviario de Lechería al aeropuerto es una extensión del Ferrocarril Suburbano que actualmente opera de Buenavista a Cuautitlán, con una ruta de 23 kilómetros con cinco estaciones.

Se brindará el servicio con trenes eléctricos de itinerario fijo, recorrerá 42 kilómetros de Buenavista al AIFA en 40 minutos con garantía de puntualidad, incluyendo las paradas programadas en las cuatro estaciones existentes y las seis nuevas del ramal.

De acuerdo con información oficial, el Tren Suburbano se integra a otros sistemas de transporte masivo para facilitar la conectividad. En Buenavista tendrá conexión con la línea B del Metro y con las 1 y 3 del Metrobús; la estación Fortuna, con la línea 6 del Metro, y en Lechería hay correspondencia con la línea 2 del Mexibús. En el punto de salida se encuentran cercanas las estaciones Guerrero de la 3 del Metro y Revolución de la 2.

En el primer cuatrimestre, el AIFA movilizó un millón 639 mil 600 pasajeros, en su mayoría en vuelos domésticos, y ocupa el primer lugar en la transportación de carga con 142 mil 979 toneladas en los primeros cuatro meses.



## Yo lector

### CONMEMORACIÓN DOBLE DEL DÍA MUNDIAL DE LA BICI

La celebración fue, en realidad, el 3 de junio —el día oficial establecido por la ONU—, pero por cuestiones electorales, supongo, en la Ciudad de México se llevó a cabo desde el día 2 y se alargó hasta el 8. Así que los aficionados a la bici hemos celebrado por partida doble.

El 2 de junio en el Monumento a la Revolución nos reunimos decenas de personas de todos los estratos económicos y hubo desde niños en triciclo hasta familias completas en sus vehículos de dos ruedas para celebrar el Festival de la Bici 2023, que continuó hasta el domingo.

En la página web del Gobierno de la CDMX se desglosan todas las actividades que se ofrecieron:

La biciescuela infantil, biciescuela para adultos y ciclismo urbano, todo esto con el apoyo de promotores deportivos Ponte Pila, quienes también participan en escuela de patines y patinetas, como se realiza en el Ciclotón.

Otro de los atractivos que tiene este Segundo Festival de la Bici es el Trueque Bicicletero, un espacio en donde los asistentes pueden encontrar refacciones para sus bicicletas e intercambiarlas.

Además, los asistentes podrán combinar la actividad física con presentaciones musicales que amenizan diferentes horarios del día, así como la exposición sobre las funciones de la bicicleta, su historia, entre otros atractivos.

Y para finalizar la fiesta, el 8 de junio se llevó a cabo en la CDMX la Gran Rodada de diez kilómetros, además de un rally y exposiciones, para celebrar el Día de la Bicicleta. El inicio del recorrido fue en el Monumento a la Revolución, para luego avanzar por la avenida Cuitláhuac, hasta llegar al Parque Bicentenario, en Azcapotzalco.

El rally se llamó Bici-tando el patrimonio, y consistió en recorrer algunos de los museos de la ciudad, como Bellas Artes, el Museo Nacional de la Estampa y el Museo de Arte Popular.

Así que, montados sobre dos ruedas, los bikers somos afortunados de poder celebrar hasta en doble ocasión. Ojalá estos eventos se lleven a cabo varias veces a lo largo del año.

**BERNARDO RAMÍREZ**  
CIUDAD DE MÉXICO

**SECRETARÍA DE GESTIÓN INTEGRAL DE RIESGOS Y  
PROTECCION CIVIL**



GOBIERNO DE LA  
CIUDAD DE MÉXICO

EL UNIVERSAL

EL GRAN DIARIO DE MÉXICO

B Página

1-21

Sección

Fecha

10 JUN 2024

IMAGEN DEL DÍA

## SACAN LOS PARAGUAS /



**CDMX.**— Finalmente la lluvia llegó a la Ciudad de México. La Secretaría de Gestión Integral de Riesgos y Protección Civil activó la alerta amarilla por pronóstico de precipitaciones fuertes, granizo y rachas de viento durante la tarde y noche del domingo en ocho alcaldías. En el Centro Histórico, capitalinos sacaron los paraguas y capas de plástico para protegerse del agua. | **A21** |



IMAGEN DEL DÍA

## Y LLEGÓ LA LLUVIA 21



LUIS CAMACHO. EL UNIVERSAL

La Secretaría de Gestión Integral de Riesgos y Protección Civil (SGIRPC) activó la Alerta Amarilla por pronóstico de lluvias fuertes, granizo y rachas de viento durante la tarde y noche del domingo en ocho alcaldías. En el Centro Histórico, capitalinos sacaron los paraguas o los plásticos para protegerse del agua.



## DOMINGO MARA...LLUVIOSO



▲ Las fuertes lluvias y vientos de hasta 60 kilómetros por hora en el norte y poniente de la capital, principalmente, ocasionaron encharcamientos y caídas de árboles ayer por

la tarde y la noche. La Secretaría de Gestión Integral de Riesgos y Protección Civil activó la alerta amarilla para ocho demarcaciones por esas condiciones. Foto Marco Peláez

37



HUBO LLUVIA EN OCHO ALCALDÍAS

## Encharcamientos en Circuito, Insurgentes...

Autoridades locales reportaron caída de árboles; un automóvil resultó con daños

POR IVÁN MEJÍA

ivan.mejia@gimm.com.mx

Las fuertes lluvias que se registraron dejaron encharcamientos y árboles caídos en distintos puntos de la Ciudad de México.

La Secretaría de Gestión Integral de Riesgos y Protección Civil activó la alerta amarilla por lluvias y rachas de viento en ocho alcaldías.

Pese al calor que se registró ayer, que alcanzó los 29.5 grados Celsius en la estación de monitoreo UAM, Azcapotzalco, los capitalinos fueron sorprendidos por la lluvia, sobre todo, en el centro de la capital del país.

En el cruce de las calles Tolnáhuac y Prolongación Francisco Zarco, colonia Tolnáhuac, alcaldía Cuauhtémoc, se registró la caída de un árbol de 10 metros.

Al desplomarse, dañó un vehículo particular estacionado; sin lesionados, externó la dependencia capitalina en



Foto: Tomada de @Bomberos\_CDMX

En la alcaldía Cuauhtémoc cayó un árbol de 10 metros.

su cuenta de la red social X.

Otro reporte de árbol caído, que fue atendido por el Heroico Cuerpo de Bomberos, se dio en la calle Pipizahua, alcaldía Coyoacán.

Además, se registraron encharcamientos en vialidades primarias, como Circuito Interior, Calzada Ignacio Zaragoza e Insurgentes.

También en las colonias Juárez y Roma.





### PEGA FUEGO EN EL SUR

*Sur*

Al menos dos incendios ocurrieron ayer en las alcaldías Milpa Alta y Tláhuac, los cuales exigieron el arribo de brigadistas y Bomberos para extinguirlos.

El primero fue un incendio forestal, en el paraje El Encino; el segundo, devoró 2 mil metros cuadrados de pasto cerca de Avenida Tláhuac.

# **SECRETARÍA DE DESARROLLO URBANO VIVIENDA**



## Desalojan y reubican a 50 familias

VIRIDIANA MARTÍNEZ *ejw*

Alrededor de 50 familias que vivían en campamentos irregulares desde hace más de 30 años en las calles Eulalia Guzmán y Oyamel, Colonia Atlampa, Alcaldía Cuauhtémoc, fueron reubicadas ayer por el Instituto de Vivienda de la Ciudad de México (Invi).

Con ayuda de las autoridades cargaron sus pertenencias a bordo de vehículos oficiales para ser llevadas a los nuevos edificios localizados en la Calle Fresno 409.

El asentamiento irregular tuvo su origen durante el terremoto del 85 después de que familias se quedaron sin un sitio para vivir y como damnificados encontraron ahí un refugio... por décadas.

Hay algunos que eran niños cuando llegaron al conjunto de casas improvisadas y ahora, incluso, ya tienen nietos, contaron.

Otros que no tenían un techo llegaron años después al ver oportunidad para que-



Victor Sánchez

■ Las viviendas hechas de lámina, madera y cartón fueron desalojadas ayer.

darse ahí, no obstante, las precarias condiciones en las que vivían.

El desalojo de la zona y reubicación es parte de un proyecto del Invi que se empezó a gestar hace algunos años y consistió en la construcción de edificios en un terreno donde se encontraba la zona industrial de Atlampa, y así reubicar a las personas que vivían en campamentos localizados en varias calles de dicha colonia.



■ Las familias podrán adquirir un departamento a través de un crédito a bajo costo.



**LLEGAN A EULALIA GUZMÁN 533**

# Los desalojan y reubican

YENNYFER MENA

31

**Me da tristeza porque aquí quedan muchos recuerdos, pero también son nuevos cambios, ella y 40 familias son beneficiadas**

**C**on un rostro de temor a lo nuevo y los ojos llenos de lágrimas Luz María veía la casa que habitó por más de 20 años "Me da tristeza porque aquí quedan muchos recuerdos, pero también son nuevos cambios", ella y más de 40 familias son beneficiarias de un programa de desalojo y reubicación del Invi.

La mañana del domingo familias fueron desalojadas y reubicadas de los inmuebles ubicados en la Avenida Eulalia Guzmán 533 esquina con Geranio y 498 esquina con Oyamel, colonia Santa María Insurgentes, alcaldía Cuauhtémoc.

Con gran emoción las personas de ambos inmuebles comenzaron a sacar sus pertenencias en cajas de cartón bolsas y en lo que podían, para que fuera el último día en su hogar.

Mientras que refrigeradores, lavadoras

y muebles pesados los subían a los camiones de los trabajadores de obras del gobierno, salían sobre la avenida con dirección al Circuito Interior.

En el lugar había más de 59 elementos de la Secretaría de Seguridad Ciudadana SSC de la Ciudad de México los cuales estaban resguardando los inmuebles para que no se presentarían disturbios.

Mientras que trabajadores de Protección Civil comenzaron a derribar las casas del 533 con picos, mazos y todo lo que podían, derribaban casa por casa.

En para **La Prensa** los habitantes permitieron ingresar al domicilio, donde se veían cuartos divididos por paredes de unicel, los techos frágiles unicel, algunos tenían láminas; los espacios fueron adaptados.

Luz María compartió "llevó más de 26 años viviendo aquí, por parte del INVI nos brindaron una ayuda hace más de un año, vinieron a censarnos, hace como medio año regresaron a censarnos de



**Con gran emoción** las personas de ambos inmuebles comenzaron a sacar sus pertenencias en cajas de cartón, bolsas y en lo que podían, para que fuera el último día en su hogar /FOTOS: JOSÉ MELTON

nuevo, nos pidieron papeles, por eso es que ahorita estamos recogiendo todas nuestras cosas

De acuerdo a las autoridades las familias fueron desalojadas y reubicados a una unidad habitacional de la calle de Fresno 409, colonia Atlampa.

Autoridades del INVI indicaron que 28 familias comenzaron su trámite y al final del proceso se juntaron 43, por lo que se les fue notificado hace como seis meses del cambio.

Entre el ruido de la demolición las personas con escobas estaban ayudando a limpiar y poco donde por más de 30 años fue su hogar.

En la acera las personas solo veían cómo se iban acabando las casas donde en época de lluvia vivían inundados dentro de su hogar y en época de calor parecían pollos rostizados, mientras resguardaban sus cosas en espera de que otro camión llegará por sus pertenencias.

Mientras los más pequeños decían "Ahí estaba mi cama y aquí salía a jugar".



**Autoridades del Invi** indicaron que 28 familias comenzaron su trámite y al final del proceso se juntaron 43, por lo que les fue notificado



EN LA CUAUHTÉMOC

# CAMBIA DE CANTÓN

REUBICAN A 50 FAMILIAS QUE HABITABAN EN ZONAS IRREGULARES

En la zona no contaban con servicios.

Se logró reubicar a personas que vivían en campamentos localizados en varias calles.



Autoridades apoyaron con el traslado de bienes.



Fueron llevados a la calle Fresno 409.

VIRIDIANA MARTÍNEZ

**CDMX.-** Alrededor de 50 familias que vivían en campamentos irregulares desde hace más de 30 años en las calles Eulalia Guzmán y Oyamel, Colonia Atlampa, Alcaldía Cuauhtémoc, fueron reubicadas este domingo por el Instituto de Vivienda de la Ciudad de México (INVI).

Con ayuda de las autoridades cargaron sus pertenencias a bordo de vehículos oficiales para ser llevadas a los nuevos edificios, localizados en la calle Fresno 409, donde fueron construidas viviendas especialmente para ellos.

El asentamiento irregular tuvo su origen durante el terremoto del 85 después de que muchos se quedaron sin un sitio para vivir y como damni-

ficados encontraron ahí un refugio por décadas.

Hay algunos que eran niños cuando llegaron al conjunto de casas improvisadas hechas de lámina, madera y cartón y ahora esos infantes incluso ya tienen nietos, contaron.

Otros que no tenían un techo para resguardarse llegaron años después al ver oportunidad para quedarse ahí, no obstante, las precarias condiciones en las que vivían debido a la falta de servicios públicos por tratarse de un asentamiento irregular.

La reubicación es parte de un proyecto del INVI que se empezó a gestar años atrás y consistió en la edificación de edificios habitacionales en un terreno donde se encontraba la zona industrial de Atlampa.

# SECRETARÍA DE MEDIO AMBIENTE



## Crea Sedema un padrón para paseadores de perros

Para robustecer las medidas de protección animal, la Secretaría del Medio Ambiente (Sedema) local informó que instauró el "Sistema de Datos Personales del Padrón de Paseadores de Perros en la Ciudad de México" para garantizar un manejo adecuado de los canes y que el oficio se realice al margen de la ley.

Esta actividad en algunas ocasiones se ha asociado a incidentes que comprometen de manera negativa la integridad de los perros, también se han generado denuncias por maltrato animal, quejas por el uso indebido y la apropiación del espacio público, entre otros conflictos entre ciudadanos.

Por esta razón, el miércoles pasado se publicó en la Gaceta Oficial un acuerdo impulsado por la Agencia de Atención Animal (Agatan), a fin de integrar una base de datos que permita contar con un registro público de las personas físicas que se dediquen a esta actividad en la capital del país.

De acuerdo con la Sedema, el padrón permitirá llevar un control y generar los lineamientos, protocolos, mecanismos de operación y monitoreo que garanticen que las personas paseadoras proporcionen un adecuado manejo de los animales de compañía para procurar su bienestar.

El paseo de un animal de compañía requiere de conocimientos específicos para que sea realizado de manera adecuada y tenga un impacto positivo físico y mental en el perro"

**MARINA ROBLES**  
Titular de Sedema

Para ello, se contempla la impartición de cursos de capacitación, así como la emisión de credenciales que identifique a las personas como paseadores capacitados por la Agatan, con la finalidad de que brinden un trato digno y respetuoso a los animales de compañía y ejerzan de manera adecuada su oficio.

El entrenamiento es teórico-práctico y cuenta con un temario que ofrece las herramientas necesarias para que los paseadores se puedan desenvolver de manera profesional en distintas áreas como bienestar animal, tutela responsable, primeros auxilios y lenguaje corporal del perro. /24HORAS



### REQUISITO.

El paseo de un animal de compañía requiere de conocimientos específicos, por lo que Agatan brinda capacitaciones.





EN CORTO

CIUDAD DE MÉXICO  
REGISTRA REGULAR  
CALIDAD DEL AIRE 21

A poco más de una semana de la última contingencia ambiental del Valle de México y después de haber registrado alta concentración de partículas contaminantes durante varios días de la semana pasada, la Ciudad de México tuvo este domingo un respiro.

De acuerdo con registros de la Dirección de Monitoreo Atmosférico, la calidad del aire en la Zona Metropolitana del Valle de México fue regular a lo largo del domingo y en la tarde la lluvia que se registró en varias zonas de la capital ayudó a que se mantuviera en ese nivel. ● Alberto Acosta.

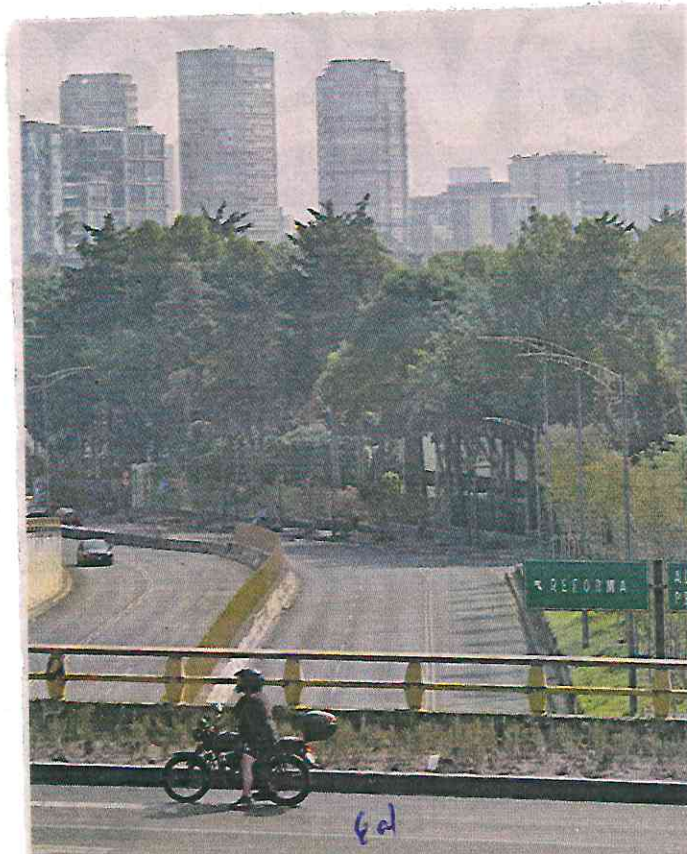

Inti Vargas

## PERSISTE POLUCIÓN

La contaminación sigue sin dar tregua en la CDMX. Ayer registró calidad del aire moderada y mala en distintas estaciones en alcaldías y la zona conurbada.



URGE NUEVA POLÍTICA NACIONAL EN EL SECTOR

# Cambio climático, grupos criminales e incendios aceleran la crisis forestal del país

Cada año se pierden 250 mil hectáreas de bosque // El desastre afecta directamente a 13 millones de personas

ANGÉLICA ENCISO L.

A consecuencia del cambio climático, en las zonas forestales del país hay una sequía severa y prolongada que ha acelerado el avance de plagas y enfermedades y una alta mortandad en el arbolado, además de que este 2024 se perfila como uno de los años con mayor número de incendios y superficie siniestrada de las décadas recientes, advirtió el Consejo Civil Mexicano para la Silvicultura Sostenible (CCMSS).

De enero al pasado 7 de junio, en el país habían ocurrido 5 mil 482 incendios forestales en 538 mil 234 hectáreas. Los estados con más superficie afectada han sido Jalisco, con 93 mil 618 hectáreas; Oaxaca, con 81 mil 404, y Michoacán, con 48 mil 433.

Por número de incendios, el estado de México está en primer lugar, con mil 127; seguido de Jalisco, con 843, y Ciudad de México, con 826, indican datos de la Comisión Nacional Forestal (Conafor).

Además de los incendios, la afectación por plagas ha generado alerta en miles de comunidades que manejan sus bosques y no cuentan con el suficiente respaldo de las

autoridades para atender estas contingencias, señaló el consejo en un análisis.

Por otra parte está “el avance del control territorial de los grupos criminales, la expansión de los monocultivos, como el aguacate y la soya; el crecimiento desmedido de la industria inmobiliaria y los procesos de privatización de las tierras de propiedad social; este conjunto de situaciones agravan el problema de la deforestación y degradación de los ecosistemas forestales en el país”.

La asociación civil advierte que alrededor de 13 millones de personas que habitan en las regiones forestales, en su mayoría familias indígenas y campesinas, dependen en gran medida de los ecosistemas forestales para tener acceso a empleo, ingresos, materiales y alimentos, entre otros.

## La primera línea de defensa

Agregó que estas mismas familias son la primera línea de defensa de los bosques ante los embates de empresas, gobiernos y grupos criminales que pretenden apropiarse de los recursos naturales, además

de atender emergencias de incendios y plagas.

Esto ocurre en el contexto de que “las regiones forestales se encuentran en un estado de abandono institucional, condición que facilita una mayor presencia y control de los grupos criminales en los territorios y que se aceleren los procesos de degradación y deforestación”.

Advirtió que el sector ambiental lleva más de 10 años padeciendo recortes presupuestales tan severos que han debilitado a las instituciones del sector, al grado de impedirles cumplir sus mandatos por falta de personal y recursos económicos mínimos, por lo que es indispensable que el próximo gobierno realice un viraje a esa tendencia de debilitamiento de instituciones del sector ambiental.

Se requiere construir una nueva política forestal nacional, una vez que de acuerdo con las estimaciones más conservadoras de la Conafor, se deforestan más de 250 mil hectáreas por año en el país. Recordó que en un estudio reciente, el consejo dio cuenta de que de 2019 a 2023, tan sólo en la Península de Yucatán desaparecieron más de 285 mil hectáreas de ecosistemas.

# **SISTEMA DE AGUAS**



## Preocupan deficiencias en el ciclo del agua

IVÁN SOSA *sol*

El ciclo del agua en la Ciudad de México dista de ser sustentable, tanto por su manejo ambiental como en su garantía como derecho humano, así lo expuso un informe de la Alianza Global de Ombudsperson Local (AGOL).

“Se muestra evidente ante una insuficiente filtración para recargar el acuífero, y una constante y peligrosa sobreexplotación del mismo”, planteó la organización con sede en España.

Este informe expuso que, sin recarga, la extracción constante de los pozos genera hundimientos que incrementan los riesgos por inundaciones en todo el territorio, lo que ha generado afectaciones a viviendas, espacios públicos, infraestructuras para la movilidad y en el tránsito de personas y su patrimonio.

Una parte del suministro se importa desde las regiones de Lerma y Cutzamala, por lo que se afectan también otros ecosistemas, señaló el reporte de especialistas en derechos humanos, emitido en 2022.

En el caso de la Ciudad, las viviendas particulares habitadas con disponibilidad de agua entubada suman 98.9 por ciento, pero hay variaciones por alcaldías.

“Se rebasa en Benito Juárez, Coyoacán, Cuauhtémoc y Miguel Hidalgo, en las cuales las viviendas disponen de agua entubada mayor a 99.9 por ciento”, expuso.

Un caso contrario puede observarse en la Alcaldía Milpa Alta, en donde se ofrece agua entubada en 89 por ciento de viviendas, en tanto que, en 358 colonias, carecen del servicio diario. Otras demarcaciones afectadas son Tlalpan, Iztapalapa y Magdalena Contreras, que suman 1.8 millones de habitantes que no reciben agua potable día con día.

La dotación de agua potable por habitante al día se estima en 304 litros.

“No obstante, se pierde en la red el 42 por ciento, dando un resultado de 177 litros de consumo real por habitante al día, el cual no se distribuye de forma equitativa”, enfatizó sobre ello el documento.

En colonias populares el consumo diario es de 28 litros por persona, en sectores medios va de 275 a 410 litros y en los de mayor ingreso llega a 800 litros.

Como parte del informe de la AGOL, se dejó ver que en cien años de gestión hídrica, las políticas públicas implementadas por distintos gobiernos no ha sufrido grandes variaciones.

En ese sentido, el organismo operador, el Sistema de Aguas de la Ciudad de México (Sacmex) recibe el 8 por ciento del presupuesto de la Ciudad, con variantes, pues en 2019 obtuvo 17 mil 063 millones de pesos y 13 mil 676 millones en 2021.



# LA SOBREEXPLOTACIÓN DEL ACUÍFERO #AguaParaTodos

**Para combatir el estrés hídrico por la sobreexplotación del acuífero en la CDMX se buscan implementar políticas para la captación pluvial y la reutilización circular del agua**

**POR DAVID MARTÍNEZ**

@TamarizDavid

**E**n la Ciudad de México (CDMX) se consume 40 por ciento más de la capacidad natural del acuífero, afirman especialistas de diversas casas de estudios que, advierten que lo anterior, vuelve más vulnerable a la capital a fenómenos de sequía, al incremento de la temperatura y del cambio climático, así como también a la deforestación de las cuencas.

En la publicación "México experimenta escasez de agua y falta de equidad en su distribución" de la *Gaceta UNAM*, se da cuenta de que el estrés para el acuífero es extremadamente alto cuando la demanda supera el 80 por ciento de esa disponibilidad natural del recurso.

En la Zona Metropolitana del Valle de México (ZMVM) se presenta un estrés hídrico severo a

causa de la presencia de poco más de 20 millones de habitantes que, por su ubicación, situada a 2 mil 400 metros por arriba del nivel del mar, tiene que bombear agua de los ríos que bajan del altiplano para abastecer a esa población y a los requerimientos de la industrialización creciente.

La publicación de la Universidad Nacional Autónoma de México (UNAM) menciona que más

de la mitad del territorio nacional se encuentra en una situación de muy alto estrés hídrico, mayormente en el noroeste, lo que contrasta con otras regiones donde hay agua en abundancia, como el caso de Tabasco, entidad en la que alrededor de la mitad de su territorio es un humedal.

Por lo anterior, los especialistas afirman que dicha región requiere reasignar el agua, trans-

**En la CDMX se consume 40 por ciento más de la capacidad natural del acuífero, y la demanda de agua supera el 80 por ciento de la disponibilidad del recurso**



ferir los usos de menor a los de mayor beneficio social.

Actualmente en la Ciudad de México se implementa el programa social de Cosecha de Agua de Lluvia, que se basa en la captación de agua pluvial para localidades con problemas graves de abasto. Esto encaja con propuestas sobre reusar el agua de manera circular.

"Después de utilizarla una vez, se trata y se vuelve a usar o se recarguen los acuíferos. Ese es un reúso indirecto; el líquido que alguien desechó, se trata y se vuelve a usar en forma directa", recomienda la UNAM.

En este sentido, el pasado 14 de mayo el Congreso de la Ciudad de México aprobó con 55 votos a favor las reformas y adicio-

**Después de utilizarla una vez, se trata y se vuelve a usar o se recarguen los acuíferos. Ese es un reúso indirecto; el líquido que alguien desechó, se trata y se vuelve a usar en forma directa"**

**Recomienda la UNAM**

nes a la Constitución local para promover el reúso, captación y aprovechamiento de agua pluvial a través del programa de Cosecha de Agua de lluvia, además de extender los programas a escuelas y edificios públicos.

# **COMISIÓN DE RECONSTRUCCIÓN**





Diego Gallegos

La falta de un censo de damnificados no permite conocer si fueron atendidos o desplazados.

## A 6 años del 19-S, falla censo de víctimas

ALEJANDRO LEÓN

El Gobierno de la Ciudad de México carece de un censo fiable de damnificados del sismo del 19 de septiembre de 2017, lo que invisibiliza a las personas afectadas e imposibilita saber si fueron desplazadas, si viven con alguna discapacidad, así como conocer sus edades, géneros y escolaridad.

A seis años y medio del siniestro, los habitantes de Pitágoras 316, en la Colonia Narvarte, la mayoría de ellos adultos mayores, aún espera que se concluya con la reconstrucción del inmueble.

Algunos de ellos han te-

nido que emigrar a otros estados del País, ante los costos de las rentas en la Capital.

“(Los inquilinos) están cansados, hartos, enfermos, deprimidos (...) es una locura, están acabando no sólo con nuestras viviendas, también con nuestras vidas, parece que se están esperando a que la gente se muera”, acusó la vecina Dalia Martínez.

REFORMA solicitó vía transparencia a la Comisión para la Reconstrucción copia del censo más actual de las víctimas del sismo, a lo que la dependencia respondió que el documento es de octubre de 2018, es decir, habría sido

elaborado por la pasada Administración local.

Aunque aseguró que el censo está disponible en su página oficial, este no se encuentra publicado, lo que fue confirmado por el Instituto de Transparencia de la Ciudad en un recurso de revisión.

Naxhelli Ruiz, investigadora del Instituto de Geografía de la UNAM, recordó que los primeros censos fueron elaborados desde la anterior Administración con deficiencias, debido a que los estudios no eran concluyentes y tampoco tenían una metodología estandarizada.

**CIUDAD 2**



Diego Gallegos

La falta de un padrón fiable sobre las víctimas impide conocer cuántas de ellas migraron a otros estados o sus edades.

# Invisibilizan censos a víctimas del 19S

## ENTREVISTA

ALEJANDRO LEÓN

*AL*

La Comisión para la Re-construcción de la Ciudad

Especialista de la UNAM asegura que la falta de registros imposibilita conocer la cantidad exacta de damnificados del sismo de 2017



de México asegura que el sismo del 19 de septiembre de 2017 dejó 100 mil damnificados, pero se trata de una estimación por ocupación de vivienda y que sólo toma en cuenta a aquellos que son poseedores de los inmuebles, planteó una especialista.

Naxhelli Ruiz, investigadora del Instituto de Geografía de la UNAM, remarcó que tras casi siete años de la tragedia, se carece de un censo fiable de las víctimas.

El hecho de no contar con este documento imposibilita visibilizar a los afectados, para saber, por ejemplo, cuántos de ellos fueron desplazados, si tienen alguna discapacidad, sus edades, género o escolaridad, entre otros aspectos.

La especialista recordó que los primeros censos fueron elaborados desde la anterior Administración de la CDMX con deficiencias, debido a que los estudios no eran concluyentes y tampoco tenían metodología estandarizada.

También presentaban errores en la planeación geográfica e, incluso, no todos los afectados fueron contabilizados.

Para Ruiz, sólo existe un censo de beneficiarios de la Comisión que incluye a las personas que ostentan o son poseedoras de un inmueble.

En la actualidad, la dependencia asegura que hay 100 mil damnificados, pero se trata de una estimación por ocupación de vivienda, remarcó.

“No podemos saber ese censo de personas damnificadas o de las características de las personas damnifica-

das, es decir, yo no lo he visto por ningún lado, supongo que no existe.

“O sea, no tenemos manera de saber quiénes son, qué género tienen, qué edad tienen, a qué se dedican, si hay niños, si hay discapacitados, o sea, ese tipo de datos de personas no lo tenemos, lo que existe es un censo de beneficiarios”, comentó la investigadora.

La carencia de un atlas fiable también refleja fallas de origen de la Ley para la Reconstrucción de la Ciudad que aprobaron en su momento los legisladores locales, pues la dependencia no está obligada a dar un seguimiento minucioso de los afectados, como saber cuántos de ellos han recibido atenciones emocionales o psicológicas.

En el predio de Pitágoras 316, en la Colonia Narvarte, se refleja una muestra de la invisibilidad hacia las víctimas.

Tras batallar para que las autoridades capitalinas les dieran un certificado de derechos adquiridos, la demolición comenzó hasta el 2021, cuatro años después de la tragedia.

Pero, durante los trabajos y sin previo aviso - aunque autoridades aseguran que sí se notificó -, el Gobierno de la CDMX les expropió el predio, denunciaron los afectados.

A la fecha, la reconstrucción del edificio está en proceso de cimentación, la mayoría de las víctimas son de la tercera edad y han tenido que emigrar a Querétaro, Puebla, Hidalgo o el Estado de México debido a lo oneroso de las rentas en la Capital.



■ En el predio de Pitágoras 316, en la Colonia Narvarte, muchas personas adultas mayores tuvieron que irse a otros estados.

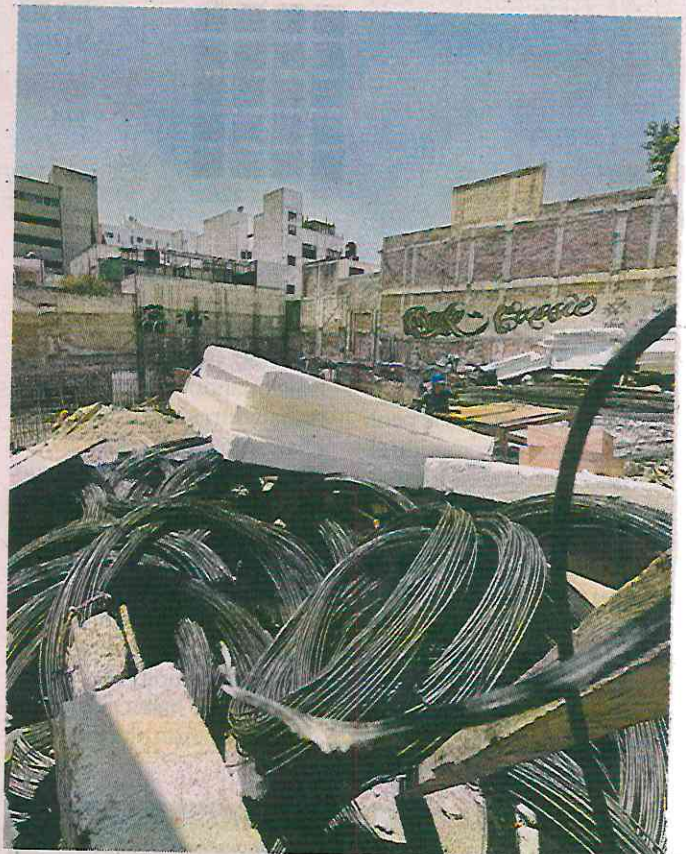

■ La Comisión para la Reconstrucción tiene un censo con 100 mil damnificados; pero acusan que se trata de una estimación.

“Lo más grave de la Comisión es que si no estás ahí empujando, no hacen su trabajo, nos perdieron el expediente, nos cambiaron de

personal, o sea, de verdad, es la misma pesadilla que ir al Seguro Social, pero en vivienda”, expresó Dalia Martínez, vecina damnificada.

**SECRETARÍA DE INCLUSIÓN Y BIENESTAR SOCIAL**



■ Fredwill Mata y Diego Andrés Arévalo, migrantes de Venezuela, encontraron trabajo en una pescadería.

## Notan, con migración, mayor riqueza cultural

BERNARDO URIBE

El fenómeno de la migración ha traído un cambio en comunidades y dinámicas locales; sin embargo, los principales cambios han sido a nivel cultural, en la riqueza de la diversidad y en cómo encuentran una forma de pertenecer al ritmo de la Ciudad de México.

De acuerdo con la oficina encargada de migración en Latinoamérica de la Organización de las Naciones Unidas (ONU), la mayoría de las personas en tránsito que han permanecido en la Capital del País es obligada a tener empleos en la informalidad, incluso, los que buscan algún arte y oficio.

La Organización Internacional para las Migraciones en México (OIM) ha realizado estudios a nivel demográfico para entender las razones del desplazamiento, las causas de permanencia y el



**Dana Graber Ladek,**  
de la OIM

■ La Ciudad de México tiene una oferta de mano de obra más alta que otras ciudades, pero esto se debe principalmente a que ahí existe la mayor demanda de ocupar espacios públicos.

perfil laboral al que pueden acceder las personas en situaciones de movilidad.

Con base en cifras de dicha matriz de desplazamiento en la CDMX, el 41 por ciento de las personas migrantes en la Capital viajan solas, por lo que es más probable que busquen establecerse para enviar remesas a sus países de origen.

Además, el 95 por ciento son mujeres, mientras que el 90 por ciento de los hombres no tienen acceso a una actividad formal de empleo.

“Los principales sectores de experiencia previa de las personas migrantes encuestadas son el comercio en 20 por ciento, la comida y hospedaje con un 13 por ciento; servicios administrativos 9; sector belleza 6; y construcción 5 por ciento”, señala dicho estudio.

Dana Graber Ladek, representante de la OIM en la Ciudad de México, dijo que el impacto cultural es uno de los indicadores más di-

ficiles de medir justamente porque no existen datos precisos por la informalidad a la que son sujetas las personas migrantes.

“Nuestros parámetros nos ayudan a entender la dinámica de los flujos migratorios en la Ciudad de México, cuáles son sus intereses, sus retos, cómo ha sido su trayectoria en la migración, cuáles son los países de origen y su perfil con base en dónde hay más probabilidad de que se puedan establecer”, aseguró.

“La Ciudad de México tiene una oferta de mano de obra más alta que otras ciudades, pero esto se debe principalmente a que ahí existe la mayor demanda para ocupar espacios públicos, lo cual termina afectando la culturalidad local”.

La especialista detalló que el impacto cultural en la Capital se ha mostrado aún más en la comida y en la forma en que se han reconfigurado espacios como parques y mercados.

**SECRETARÍA DE CULTURA**



# Parcur, espacio para “los jóvenes en total libertad”

ALONDRA FLORES *2-a*

Las fauces plasmadas en un grafiti se abren como un portal para la juventud. En el Parcur (Parque de Cultura Urbana), esa imagen encarna el movimiento sobre las curvas abandonadas de las albercas y estanques que hace décadas fueron los parques acuáticos El Rollo y Atlantis.

Cada cierto tiempo, ese espacio cambia de piel, observa la secretaria de Cultura federal, Alejandra Frausto, pues nuevos trazos aparecen sobre los anteriores. Son el escenario de 20 mil metros cuadrados dedicados a los deportes urbanos con patinetas, patines y bicicletas, al que se llega por avenida Constituyentes, cerca del Lienzo Charro.

La tercera sección del Bosque de Chapultepec “es la más agreste, la más boscosa, a la que nadie podía entrar, la más insegura y que nadie podía caminar”, detalla la funcionaria. Estos viejos espacios de diversión, concesionados a la iniciativa privada, fueron dejados en el olvido después de sus cierres hace 17 años.

Con el Proyecto Chapultepec: Naturaleza y Cultura se dio reconocimiento a quienes habían ocupado las pozas vacías para expresarse con color y movimiento sobre ruedas del skate. Dentro de las piscinas ahora se deslizan las nuevas generaciones, con las olas

turbulentas ahí dibujadas se goza en conciertos masivos. Las escaleras son retos para aventureros que no temen al vuelo.

“Atlantis y El Rollo, cuando quedan en el abandono, ya lo habían ofrecido para una universidad privada”, relata la secretaria mientras camina por el lugar y saluda a aquellos que se lanzan por la pista, invitando a las próximas actividades “del cambio de piel”.

“Rescatamos este espacio para lo público. Ya lo habían tomado los jóvenes. Leímos la vocación, ya tenía esa naturaleza, hay que dedicarlo a ellos. Las albercas donde tenían a los delfines se convirtieron en los bowls de patinaje con características olímpicas, son los mejores que hay.”

Si se avanza, al cruzar las pistas se llega a unos salones, revestidos con arte urbano; entre imágenes surrealistas y de referencias de la cultura pop, se enseña pintura, muralismo, graffiti y se dan clases de artes circenses.

La antigua alberca de olas es un lugar extraordinario para conciertos y festivales de música, “opciones para los jóvenes en total libertad”, reitera Frausto.

Por ejemplo, el 12 de mayo el *diyái* británico Fred Again sorprendió con un *rave* que desbordó de sonidos y luces láser. Aunque mantuvo la ubicación secreta, revelándola a unos cuantos, llegaron miles de fanáticos

que gozaron esa noche de bosque con la aparición, sin anunciar, de su colega estadounidense Sonny Moore (Skrillex). El propio músico publicó videos breves de la euforia durante su presentación y fotografías de cómo alguna vez lució el balneario ciudadano muchas años atrás.

Muy cerca se encuentra el parque Cri-Cri, “que tiene mucha tradición”, para disfrute de los niños y que fue incluido en el proceso de rehabilitación, donde también se abrió un Semillero Creativo de danza.

La fuente en honor al grillito cantor y Gabilondo Soler, que hicieron volar la imaginación con su música a las pequeñas generaciones durante décadas, seguirá apareciendo como un personaje para los niños del siglo XXI.

Ubicado sobre avenida Constituyentes, entre las extensiones de áreas verdes, fue reabierto desde septiembre de 2022 para que se vuelvan a utilizar los juegos y la pista de patinaje. También se remodelaron los dos foros al aire libre que ahí se ubican.



▲► Parque de Cultura Urbana en lo que fueron albercas y estanques de los parques acuáticos El Rollo y Atlantis. Abajo, Tláloc de piedra y mosaicos en el Centro de Cultura Ambiental. Fotos Pablo Ramos



## Cuidado ambiental

El Centro de Cultura Ambiental invita a conocer y reflexionar sobre nuestra temporalidad y tener conciencia sobre la actual crisis ecológica. Este nuevo nodo cultural tiene en su espíritu el paisaje y el cuidado ambiental.

El arquitecto Rafael Ponce, del despacho Erre Q Erre, diseñó esta media luna, revestida de piedra, cercana al lago menor en la segunda sección del Bosque de Chapultepec. En su interior el pabellón es un espacio de exposiciones, como la dedicada al cambio climático y algunos vestigios olmecas que se encontraron en este lugar.

El exterior está rodeado de jardines etnobotánicos que muestran la diversidad del valle de México.

En su interior es un foro al aire libre, con medios círculos que funcionan como bancas o

espacios de contemplación. “Todos nuestros asentamientos arqueológicos, aquello ritual que nos da identidad de nuestros ancestros, tiene que ver con la naturaleza, el agua, el maíz. Abajo de la fuente de Xochipilli encontramos una ofrenda de flores y una vasija que podemos ver en el Centro de Cultura Ambiental”, describe Alejandra Frausto. A unos cuantos minutos de caminata, revivió un hermoso Tláloc de piedra y mosaicos, el cual resguarda agua que canta con la instalación Cámara Lambda, de Ariel Guzik. El Cárcamo de Dolores, con murales de Diego Rivera, alguna vez fue la obra hidráulica que abasteció del líquido a la ciudad. Hoy queda como una memoria de su importancia, un sitio con valor cultural y artístico.

Alondra Flores



**SECRETARÍA DE ADMINISTRACIÓN Y FINANZAS**



EN MARCHA NUEVO MODELO

# Compras públicas más eficaces y transparentes

HILDA ESCALONA

**En la administración pasada, el proceso de planeación de las compras públicas era inercial y estaba desvinculado del presupuesto**

**L**a Secretaría de Administración y Finanzas del Gobierno de la Ciudad de México (SAF) creó un nuevo modelo de compras públicas basado en procesos de mejora, transparencia e innovación digital, con la finalidad de consolidar una plataforma que sea accesible, competitiva, que permita realizar y monitorear las distintas etapas del proceso de adquisición pública.

Al inicio de la administración esa dependencia identificó un problema en el ejercicio del gasto destinado a las adquisiciones: el proceso de compras públicas permitía recibir bienes y servicios de poca calidad, con sobrepagos y altos riesgos de corrupción sin monitoreo.

Se observó que esto se debía a que existían mecanismos de planeación que solo eran trámites de cumplimiento, pero no guiaban los procedimientos de compra ni daban seguimiento al avance del presupuesto.



Los procedimientos implicaban cargas administrativas excesivas y altos gastos de transacción para proveedores, siendo ineficientes, lo cual favorecía riesgos de corrupción. A esto se sumaba la inexistencia de proyectos de innovación que ofrecieran soluciones digitales a tales problemas y que brindaran información para la toma de decisiones.

Por tanto, desde 2019, la SAF ha desarrollado soluciones procedimentales, normativas, de capacitación y tecnológicas

para atender los riesgos que enfrentan las compras públicas de la Ciudad, a partir de un nuevo modelo de compras públicas basado en procesos de mejora, transparencia e innovación digital, con la finalidad de consolidar una plataforma que sea accesible, competitiva, que permita realizar y monitorear las distintas etapas del proceso de adquisición pública.

La dependencia recordó que durante la administración pasada, el proceso de planeación de las compras públicas era iner-

**Al inicio** de la administración esa dependencia -SAF- identificó un problema en el ejercicio del gasto destinado a las adquisiciones

**A partir** del año 2020, se implementó un nuevo mecanismo de planeación institucional bajo el Programa Anual de Adquisiciones



cial y estaba desvinculado del presupuesto, con amplios márgenes de discrecionalidad, lo que limitaba el logro de los objetivos institucionales.

Esta forma de comprar no permitía conocer cuáles eran las compras por realizar durante el año, qué se adquiriría y en qué fechas, para anticipar a posibles proveedores y a la ciudadanía sobre compras relevantes.

Además, el dinero a erogar se reportaba, pero no era sistematizado y no se contaba con un calendario de procedimientos de contratación, lo cual impedía dar seguimiento a modificaciones y a movimientos en el presupuesto.

A partir del año 2020, se implementó un nuevo mecanismo de planeación institucional bajo el Programa Anual de Adquisiciones, Arrendamientos y Prestación de Servicios (PAAAPS), que implicó que todas las Unidades Responsables de Gasto (URG) reporten ante la SAF, la planeación anual de sus compras para la revisión de los objetos de contratación y su justificación, las fechas de realización de los procedimientos, del inicio y término de los contratos, montos y cantidades estimadas de contratación, entre otros.

La sistematización de esta información permitió que desde 2022 se publique la planeación en formato de datos abiertos en la plataforma "Contrataciones Abiertas", en donde ciudadanía y posibles proveedores pueden consultar por URG qué es lo que se comprará, cómo y cuándo.

En 2021, el siguiente punto a lograr fue la vinculación de la planeación de las compras con la integración del proyecto de presupuesto de cada URG, una buena práctica con la que ha innovado la Ciudad.

Por tanto, ahora la programación de las compras públicas se elabora al mismo tiempo que el Anteproyecto de Presupuesto de Egresos de la Capital, desde noviembre del año previo, con lo cual las instituciones trabajan en identificar las necesidades de bienes y servicios desde antes del inicio del año, con lo que disminuyen los riesgos de compras innecesarias e injustificadas.

Ahora, en cuanto a los reportes de contratos, en 2021 también se incorporó información que permite el seguimiento de compras sustentables. Desde ese año, en cada contrato las URG's deben informar si los proveedores adjudicados son Mipymes y el cumplimiento de lineamientos de compras verdes, lo que ha permitido analizar la proveeduría, lograr el cumplimiento de dichos principios establecidos en ley y, además, diseñar proyectos de innovación que impulsen la participación de dichos sectores.

En 2022 se emitieron los Lineamientos del PAAAPS por primera vez y con ello se institucionalizó el nuevo mecanismo de planeación de compras públicas.

**SECRETARÍA DE DESARROLLO ECONÓMICO**



## La Concanaco-Servytur espera derrama de 42 mil mdp por el Día del Padre

BRAULIO CARBAJAL *22*

El Día del Padre, que se celebrará el 16 de junio, dejará a comerciantes y prestadores de servicios de todo el país una derrama económica de aproximadamente 42 mil millones de pesos, afirmó la Confederación de Cámaras Nacionales de Comercio, Servicios y Turismo (Concanaco-Servytur).

Este monto, resaltó el organismo, representará un incremento de 10 por ciento frente a los 38 mil 500 millones de pesos registrados en la celebración del año pasado.

Para alcanzar la meta, la Concanaco-Servytur pidió a los comercios lanzar promociones y ofertas para celebrar a los papás: "Invitamos a todo el comercio, los servicios y el turismo establecidos a que den recompensas y descuentos".

Explicó que la celebración beneficiará a un número importante de comercios a escala nacional.

Según el organismo empresarial, se estima que los negocios beneficiados sean aproximadamente 4.8 millones, de los cuales la mitad corresponden al sector comercio, 34 por ciento al de servicios y 15.8 por ciento al turístico.

En tanto, los principales giros que se verán favorecidos serán los de ropa, calzado, tecnología, artículos personales, restaurantes, alimentos y bebidas, entre otros.

La Concanaco-Servytur destacó que de acuerdo con los datos más recientes del Instituto Nacional de Estadística y Geografía, en México hay alrededor de 21.2 millones de padres de familia con una edad promedio de 45 años. De ese total, 18.4 millones forman parte de la población económicamente activa.