

SECRETARÍA DE GOBIERNO



B

Página:

70

Sección:

Fecha:

9 MAY 2022

La nombran "glorieta de las y los desaparecidos" ³²

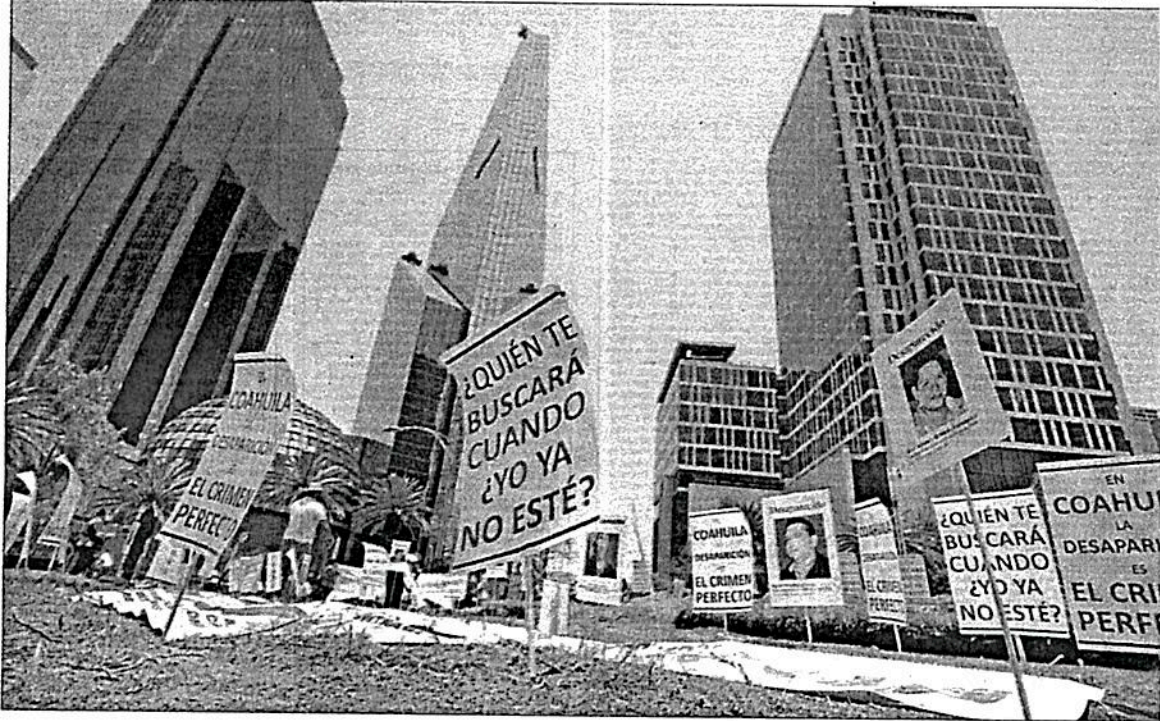

▲ Familiares de los ausentes en varios estados realizaron un acto de "apropiación" de la glorieta de la Palma, en Paseo de la Reforma, y la renombraron en protesta por "las omisiones de autoridades en los

procesos de búsqueda de sus seres queridos". Llamaron a colectivos a colocar en el sitio más imágenes de personas cuyos paraderos se desconocen. Foto María Luisa Severiano. NÉSTOR JIMÉNEZ/P 13

Familiares de desaparecidos toman la glorieta de la Palma

Colocan lonas y reiteran exigencia de que fiscalías atiendan casos

NÉSTOR JIMÉNEZ 10

Familiares de personas desaparecidas de diversas partes del país llevaron a cabo un acto de "apropiación" de la glorieta de la Palma en Paseo de la Reforma y la renombraron Glorieta de las y los Desaparecidos, con el objetivo de hacer visibles las ausencias de sus seres queridos, así como sus denuncias sobre omisiones en los procesos de búsqueda.

Llamaron a los colectivos y a quienes también estén en búsqueda a que coloquen imágenes con

los nombres y rostros de sus familiares. A la vez, exhortaron a las autoridades a respetar las acciones de protesta y en caso de que sean retiradas las lonas y fotografías, dijeron, "las pondremos las veces que sea necesario".

Poco después de mediodía, bajo un fuerte calor, los familiares —en su mayoría madres de desaparecidos— llegaron con palas, picos y cascos para hacer hoyos en la zona que dejó el árbol retirado hace unas semanas, y en la que ahora sólo están la base del tronco marchito y hay tierra suelta.

Excavar se ha vuelto una actividad común, y las palas son herramientas de todos los días desde hace más de una década, relataron varias de las madres mientras sostienen las fotografías de sus hijas e hijos.

María Guadalupe Pérez, madre de Joanna Dibanhi Aguilar Pérez, desaparecida en Torreón hace 10 meses, afirmó que se han tenido que convertir en peritos frente a la omisión de las fiscalías. Las autoridades les piden "pruebas que ellos no buscan; yo he tenido que llevar



evidencias, testimoniales, porque me dicen que no tienen tiempo.

“Hay mucha lentitud en las diligencias, y hasta ahora que paso lo de Monterrey es que veo que ponen atención a mi caso”, agregó.

En tanto, Juana Solís, mamá de Brenda González, desaparecida en 2011 en Nuevo León, sostuvo que “las autoridades no actúan al momento y están ocupando un lugar que no deben. El caso de Debanhi es una muestra de que no ha cambiado nada, hay ineficiencia”.

Junto a ella, Lourdes Herrera, quien busca a su hijo, a su esposo y a dos cuñados desaparecidos en Ramos Arizpe, Coahuila, en 2009 al ser interceptados por un comando armado, señaló de manera contundente: “No vamos a

parar, vamos a seguir en nuestra exigencia hasta encontrarlos.

“Ahora, el 10 de mayo no tenemos qué celebrar”.

Luego de colocar unas estructuras metálicas –apenas suficientes para sostener tres lonas–, hicieron un pronunciamiento para pedir solidaridad a la población y compromiso a las autoridades.

Explicaron que con la “apropiación” de la glorieta nace “un espacio que funcionará como un dispositivo que pretende no sólo ser un recordatorio de las miles de personas que el Estado no ha querido buscar, sino que se convertirá en un espacio que los familiares de las personas desaparecidas y el resto de la sociedad podamos utilizar para que las memorias perduren

▲ Bajo un fuerte sol, cónyuges, hijos y hermanos llegaron al mediodía a Paseo de la Reforma. Foto María Luisa Severiano

como nuestra exigencia de tenerles de regreso”.

Jorge Verástegui, cuyo hermano y su sobrino desaparecieron en Parras, Coahuila en 2009, explicó que si las autoridades capitalinas buscan remplazar la palma con un árbol similar o uno diferente, no tendrán ningún problema, pero si es colocado un monumento, podría opacar el mensaje de denuncia que hacen los colectivos.

En vísperas de la caravana de cada 10 de mayo, esperan que se vuelva punto de encuentro y protesta.



Piden memorial para desaparecidos

En lugar de poner un árbol, sitio debe recordar a las víctimas, dicen activistas

DAVID FUENTES 15 MAY 2022
—metropoli@eluniversal.com.mx

Familiares de miles de personas en calidad de desaparecidas durante los últimos años en todo el país, buscan que en las inmediaciones de la avenida Reforma, donde se ubicaba la palma centenaria, ahora sea La Glorieta de las y los Desaparecidos.

En el lugar los inconformes dijeron que ese espacio busca ser un recordatorio permanente para las autoridades y que de esa manera no pase desapercibido el pendiente que tienen con la sociedad.

“Es un espacio que funcionará como un dispositivo que pretende no sólo ser un recordatorio de las miles de personas que el Estado no ha querido buscar, sino que se convertirá en un espacio en el que los familiares de las personas desaparecidas y el resto de la sociedad utilicemos para que las memorias perduren, como



En la exglorieta de La Palma se reunieron activistas originarios de diferentes partes del país, como Tamaulipas, Sinaloa y Morelos.

nuestra exigencia de traerlos de regreso, [es] una memoria contra la desaparición”, expresó Marcela, quien desde hace cinco años busca a uno de sus hijos, desaparecido en Morelos.

Algunos de los colectivos que se concentraron en ese lugar dijeron ser originarios de Saltillo, Tamaulipas, Sinaloa, Morelos, Michoacán, Guerrero, Jalisco y Oaxaca, así como de otros puntos del país.

En el lugar se dio a conocer

que, de acuerdo al Registro Nacional de Personas Desaparecidas y no Localizadas, al 15 de noviembre de 2021 se contabilizaban 94 mil 425 personas desaparecidas en todo México, siendo Jalisco, con 14 mil 732 casos; Tamaulipas, con 11 mil 724, y el Estado de México, con 10 mil 145, las entidades que encabezan la lista.

Los inconformes pidieron a las autoridades capitalinas que respeten ese espacio y no lo “desa-

parezcan”, al argumentar que se suma a la llamada Ruta de la Memoria, integrada por los antimonumentos +43, 49 ABC, +65, 68, +72, la Antimonumenta del 10 de junio y de la Glorieta de las Mujeres que Luchan.

“Hacemos un llamado al resto de familiares de personas desaparecidas de todo el país para que sumen los rostros de sus seres queridos a las fotos que hoy colocamos de forma simbólica como un acto de apropiación.

“Que La Glorieta de las y los Desaparecidos sirva para mostrar la dimensión de las desapariciones, para que quienes transitan por Reforma vean diariamente a las personas que nos han arrebatado de nuestros hogares y se sumen a nuestra demanda búsqueda”, continuó la entrevistada.

“A las autoridades de la Ciudad, les exhortamos a respetar nuestras acciones de protesta, absteniéndose de retirar los rostros de nuestros desaparecidos”, expresó.

“A las autoridades federales les exigimos acciones eficaces para detener el aumento de los casos y ayuda para localizarlos”, dijo otro activista. ●

CARLOS MEJIA, EL UNIVERSAL



Activistas piden dedicar la glorieta de la Palma a los desaparecidos

De forma simbólica, las agrupaciones sembraron fotografías de sus familiares desaparecidos en el lugar de encuentro

EFE

www-efe-com

14-05-22

Activistas y familias de mexicanos desaparecidos se manifestaron este domingo en la histórica Glorieta de la Palma de la capital, donde exigieron dedicar el lugar a las víctimas ahora que el Gobierno renovará el sitio tras remover la palmera que daba nombre al lugar.

Decenas de manifestantes llegaron con un letrero con la leyenda "Glorieta de las y los

desaparecidos" para instalarla en el lugar, ubicado en el Paseo de la Reforma, la avenida principal de Ciudad de México.

De forma simbólica, las agrupaciones sembraron fotografías de sus familiares desaparecidos en el terreno en el que estaba la palmera, retirada el 25 de abril tras ocupar el espacio durante casi 100 años.

"Hoy nace la glorieta de las



Integrantes del colectivo Fuerzas unidas por nuestros desaparecidos en México realizaron una manifestación en la Glorieta de la Palma.



y los desaparecidos, como un símbolo de la ausencia constante que se vive en miles de hogares”, expresaron los familiares en un pronunciamiento leído por varios activistas.

“Es un espacio que funcionará como un dispositivo que pretende no solo ser un recordatorio de las miles de personas que el Estado no ha querido buscar, sino que se convertirá en un espacio que los familiares de personas desaparecidas y el resto de la sociedad podamos utilizar para que las memorias perduren”, añadieron.

La protesta ocurre mientras México se acerca a las 100.000 personas desaparecidas y no localizadas desde 1964 a la fecha, según cifras del Gobierno, un fenómeno que no se ha desacelerado con el mandato del presidente, Andrés Manuel López Obrador.

Como señalaron los colectivos, la “Glorieta de las y los desaparecidos” se sumaría a la “ruta de la memoria” en la que asociaciones ciudadanas han colocado antimonumentos en la capital para exigir justicia por casos como el de los 43 estudiantes desaparecidos de Ayotzinapa y los feminicidios.

“Que la Glorieta de las y los desaparecidos sirva para mostrar la dimensión de las desapariciones, para que quienes transitan por Reforma vean diariamente a las personas que nos han arrebatado”, indicaron en su pronunciamiento.

Desde el 25 de abril, el Gobierno de Ciudad de México abrió una consulta pública, vía web, para decidir qué árbol va a sustituir la histórica palma del Paseo de la Reforma, pero no ha confirmado si el sitio cambiará de nombre.



CAMBIAN PALMA POR DESAPARECIDOS

Renombran a la glorieta

KARLA MORA

Colectivos de búsqueda han pedido a las autoridades capitalinas que respeten la toma

Activistas y colectivos de familiares víctimas de desaparición tomaron la glorieta donde hasta hace dos semanas se encontraba la Palma de Reforma, para renombrarla como Glorieta de las y los Desaparecidos. Por ello, solicitaron a las autoridades del Gobierno capitalino no retirar las fotografías que desde ayer colocaron en la Glorieta.

Este domingo, desde distintos estados de la república, los manifestantes llegaron a la rotonda ubicada en Paseo de la Reforma al cruce con Río Rhin, donde colocaron mantas con las fotografías de sus familiares, así como letreros en los que culpan al Estado Mexicano de no dar respuesta a las víctimas. Entre los responsables de las desapariciones, señalan al crimen organizado.

En un comunicado, los colectivos señalaron que la Glorieta será un espacio que funcionará como recordatorio de las miles de personas que el Estado no ha querido buscar.

Además, pretende convertirse en un área que los familiares de las personas desaparecidas y el resto de la sociedad puedan utilizar "para que las memorias perduren como nuestra exigencia de tenerles de regreso, y en el que traeremos a

nuestros seres queridos de regreso al mostrar sus rostros y enunciar su nombre, una memoria contra la desaparición".

Lanzaron un llamado al resto de familiares de personas desaparecidas de todo el país para que sumen los rostros de sus seres queridos a las fotos que colocaron de forma simbólica como un acto de apropiación. La Glorieta de las y los desapare-

cidos servirá para mostrar la dimensión de las desapariciones en el país a todas las personas que diariamente transitan sobre Paseo de la Reforma.

Anunciaron que, a partir de este 8 de mayo, realizarán una serie de acciones para transformar La Glorieta de las y los desaparecidos, hasta consolidarla como un espacio de espera y encuentro.

"A las autoridades de la Ciudad de México, les exhortamos a respetar nuestras acciones de protesta absteniéndose de retirar los rostros de nuestras desaparecidas y nuestros desaparecidos. En caso de que sean retiradas, las pondremos las veces que sea necesario. A las autoridades federales les exigimos acciones eficaces para detener el aumento en las desapariciones, así como para localizar a las personas que continúan desaparecidas", señalaron.

Los participantes de la toma de la glo-

rieta colocaron dos pequeños postes metálicos, los cuales fijaron a la tierra para colgar de ellos una manta con los rostros de casi 300 hombres y mujeres desaparecidos. En vísperas de que se escoja qué árbol reemplazará a la palma retirada de la glorieta, los activistas manifestaron que "donde murió la Palma que nazca la vida y la memoria de quienes nos han quitado".

EN MEMORIA

La resignificación de este espacio público se une a otros 10 espacios.

En el cruce de Reforma, Bucareli y Juárez

PETICIÓN

LOS COLECTIVOS pidieron al gobierno de la Ciudad de México no retirar los carteles

rez está +43, por el caso Ayotzinapa, en Reforma 476 está 49 ABC en memoria de los niños muertos en el incendio de la guardería que llevaba ese nombre.

Frente al edificio de la Bolsa Mexicana de Valores está +65, por el desastre minero en Pasta de Conchos y Frente a la embajada de Estados Unidos +72, por los migrantes masacrados en San Fernando.

La Glorieta de las Mujeres que Luchan es la más reciente pues tomó el espacio donde se encontraba la estatua de Cristóbal Colón.

Hacia el Zócalo hay tres más: En Avenida Juárez esquina con Humboldt se recuerda el Halconazo y más adelante, frente a Bellas Artes está la antimonumental, donde se exige justicia por los feminicidios. Finalmente en la jardinera de Madero y el Zócalo está el espacio que recuerda el 2 de octubre.



En marcha, "rebautizan" icónico sitio en Reforma

Exglorieta de La Palma, ahora de desaparecidos

• Por Frida Sánchez
elsa.sanchez@razon.com.mx

17. CD

Activistas y familiares de personas desaparecidas de diversos estados de la República tomaron este domingo la exglorieta de la Palma en el Paseo de la Reforma y pidieron renombrar el lugar como la "Glorieta de las y los Desaparecidos".

La petición se realizó unas horas antes de que finalizara la consulta que puso en marcha el Gobierno de la Ciudad de México para que los ciudadanos votaran por el tipo de árbol que será colocado en el lugar de la palmera, la cual cerró anoche.

Los familiares de víctimas de desaparición hicieron hoyos en la tierra donde por más de un siglo permaneció la icónica palmera, para colocar pancartas con fotografías, fichas de búsqueda y cartulinas con consignas. "¿Quién te buscará cuando yo ya no esté?", "No nos olviden", "Buscaremos hasta encontrarte", fueron algunas de las leyendas que plasmaron en carteles y lonas.

Con letras verdes y los rostros de personas pintados de este color, se colocó una lona blanca con el nuevo nombre que dieron a la esquina por donde diaria-

FAMILIARES de las víctimas hacen hoyos en la tierra para colocar fotografías de los ausentes; prevén que lugar se consolide como parte de una "Ruta de la memoria" en la capital

mente transitan miles de capitalinos.

La intervención tuvo lugar desde el mediodía de ayer, cuando llegaron al lugar los activistas, y las imágenes permanecieron en el lugar durante toda la tarde.

Familiares de desaparecidos señalaron que este espacio nació como una memoria en contra de la desaparición y un símbolo de la "ausencia constante que se vive en miles de hogares" del país.

En un comunicado, expresaron que este espacio funcionará "como un dispositivo que pretende no sólo ser un recordatorio de las miles de personas que el Estado no ha querido buscar, sino que se convertirá en un espacio en el que los familiares de las personas desaparecidas y el resto de la sociedad podamos utilizar para que las memorias perduren como nuestra exigencia de tenerlos de regreso".

• el tip

El Gobierno capitalino decidió retirar la palmera que permaneció por más de 100 años en la Glorieta de La Palma, debido a que fue infectada por un parásito.

Los familiares hicieron un llamado al resto de familias del país para que se sumen a la iniciativa y coloquen los rostros de sus desaparecidos en ese histórico espacio.

Asimismo, anunciaron que emprenderán "una serie de acciones" hasta consolidarlo como un espacio de espera y encuentro y sumarlo a la llamada "Ruta de la memoria" en la que hay monumentos e intervenciones en homenaje a otros eventos históricos como el +43 en memoria de los 43 estudiantes desaparecidos de la Normal de Ayotzinapa y la Antimonumenta, en memoria de aquellas muertas víctimas de feminicidio o violencia de género.

La iniciativa a la que se sumaron colectivos de distintos estados, como Coahuila, Tamaulipas y Puebla, es similar a lo que ocurrió en la ahora llamada Glorieta de las Mujeres que Luchan, que fue intervenida por colectivos y activistas feministas, luego de que se retiró la escultura de Cristóbal Colón que le daba nombre al lugar.

Hasta el cierre de esta edición, en la consulta para decidir qué árbol se colocará en este espacio llevaba la delantera el ahuehuete con más de 76 mil votos de ciudadanos, seguida por la palma canaria con poco más de 70 mil, mientras que otras opciones tuvieron poca respuesta.



Foto: Cuartoscuro

1

Marcha tuvo lugar ayer en la Ciudad de México para exigir justicia por los desaparecidos

LOS INTEGRANTES de los colectivos llegaron ayer hasta el lugar en donde se ubicaba la Palma de Reforma.



Mirada Indiscreta

La Palma es ahora "La Glorieta de los Desaparecidos" </>

● **Exigencia.** Colectivos de familiares de personas desaparecidas se "apropiaron" de la Glorieta de La Palma, ya que el nombre de este espacio público ha ocupado tanto la atención de la ciudadanía y del gobierno que los manifestantes la renombraron como "La Glorieta de los Desaparecidos". Llamaron al gobierno capitalino a respetar su protesta. FOTO: CUARTOSCURO





FOTONOTA



MANIFESTACIÓN

Bautizan ⁴⁰ Glorieta de las y los desaparecidos

Ciudad de México. Familiares de personas desaparecidas se reunieron ayer en la glorieta de La Palma, en la CDMX, para colocar carteles con los rostros de sus seres no localizados, así como mantas para convertir ese lugar en la *Glorieta de las y los desaparecidos*. Foto: Lucía Flores



GLORIETA DE LOS DESAPARECIDOS. Familiares que buscan a sus familiares colocaron ayer un antimonumento en la Glorieta de la Palma. Finaliza encuesta y eligen que se plante un ahuehuate donde estaba la palmera **PÁGINA 2**



GLORIETA DE LAS Y LOS DESAPARECIDOS

10/0

• Este domingo, familiares de personas desaparecidas montaron un monumento en donde se localizaba la Palma, sobre Paseo de la Reforma, y pidieron que este lugar sea rebautizado como la Glorieta de las Personas Desaparecidas. Los colectivos tomaron la Glorieta de la Palma, ahí colocaron fotografías de personas desaparecidas y carteles así como mantas y pancartas, a manera de antimonumento, con diversas consignas. "Hoy nace la glorieta de las y los desaparecidos, como un símbolo de la ausencia constante que se vive en miles de hogares", expresaron familiares y activistas. En el evento, que se llevó a cabo a medio día, los colectivos propusieron que en el lugar se coloque un monumento para recordar a lo miles de desaparecidos del país.



México: nacionalismo y recursos naturales

Hay algo que no puede entender la derecha: nuestro nacionalismo no se limita solo a echar porras en los eventos deportivos. La de México, es una historia que vincula la lucha por la soberanía y la independencia nacional con el rescate de los recursos naturales. No debemos olvidar que la guerra de Conquista de hace 500 años tuvo, entre otras motivaciones, la insaciable sed de Europa, del mundo occidental de aquel entonces, por el oro, la plata y los minerales preciosos de las tierras que conforman hoy el continente americano.

La Independencia permitió cuestionar el saqueo de la Corona española sobre nuestras tierras. Pero después, durante la época de la Reforma, también se tuvo que defender a la Patria frente a la invasión del imperio francés. No obstante, el saqueo de nuestras riquezas del subsuelo tuvo un nuevo momento terrible durante el Porfiriato, ahora en una nueva modalidad, a través de empresas extranjeras y no de una Corona imperial.

Fue con la Revolución Mexi-

DESPERTADOR

**Martí
Batres**

Secretario de Gobierno de la CDMX

@martibatres



cana cuando se logró tener una Constitución que declarara las riquezas naturales del subsuelo bajo el dominio de la nación mexicana.

Así, el general Lázaro Cárdenas del Río pudo expropiar el petróleo a las compañías inglesas y norteamericanas, basándose en el nuevo orden constitucional.

Sin embargo, muchos años después, en la época neoliberal, entre 1983 y 2013, se privatizaron las minas, la electricidad y el petróleo, y se pusieron nuevamente en manos de las compañías extranjeras.

Ahora, con la Cuarta Transformación ha comenzado un proceso para recuperar esas riquezas naturales y la energía para los mexicanos.

Por eso se propuso la reforma eléctrica, porque ahora las empresas españolas –precisamente las españolas– se han apoderado de dos terceras partes de la electricidad en México; se propuso una reforma eléctrica porque mientras un hogar paga 5.2 pesos por kilowatt/hora, la empresa Walmart paga 1.7 pesos por kilowatt/hora. La herencia de los neoliberales obliga a la Comisión Federal de Electricidad a pagar la electricidad a las transnacionales con el precio convenido aunque no la entreguen completa; obliga a la CFE a escoger la electricidad de empresas extranjeras antes que la suya propia; obliga a la CFE a pagar el precio más alto



del mercado por la electricidad que compra a las empresas extranjeras.

En otras palabras, los neoliberales dejaron una legislación leonina que había que corregir con la reforma eléctrica. Se avanzó con la ley eléctrica y llovieron los amparos. Por eso el presidente López Obrador propuso la reforma constitucional, y aunque la mayoría de los legisladores votó a favor, no se alcanzaron las dos terceras partes que marca la Constitución para que pueda ser válida la reforma, porque un conjunto de legisladores prefirieron servir a las empresas extranjeras y no a los intereses nacionales.

Sin embargo, el Presidente de la República, inmediatamente mandó otra iniciativa, esta vez para nacionalizar el litio, el llamado petróleo del siglo XXI. Y así como el general Lázaro Cárdenas garantizó el

desarrollo de México por varias décadas expropiando el petróleo, ahora el presidente Andrés Manuel López Obrador fortalece el desarrollo de México nacionalizando el litio, que hoy se encuentra en manos de compañías extranjeras a través de concesiones que ya no podrán darse.

Y así como en alguna época casi el 40% del presupuesto nacional se derivaba del petróleo, ahora el litio le dará recursos a México para salud, educación, políticas sociales y el desarrollo económico.

De esta manera, podemos ver cómo es que conceptos como patria y soberanía nacional tienen que ver con la vida de la gente. En este caso, defender la soberanía energética y el dominio de la nación sobre los minerales es defender los bolsillos de las familias y el futuro del país.

“Con la Cuarta Transformación ha comenzado un proceso para recuperar esas riquezas naturales y la energía para los mexicanos”

“Podemos ver cómo es que conceptos como patria y soberanía nacional tienen que ver con la vida de la gente”

**SECRETARÍA DE GESTIÓN INTEGRAL DE RIESGOS Y
PROTECCION CIVIL**



Cae un árbol

MH. Un árbol de unos 15 metros se vino abajo en la Calle Sudermann esquina Horacio, en Polanco. Según el testimonio de una vigilante del edificio contiguo, el árbol mostraba daño en su raíz.





EN MIGUEL HIDALGO ^{2a/cap}



▲ Bomberos de la Ciudad de México retiraron un árbol de al menos 10 metros de alto que cayó debido al reblandecimiento de su base por la

precipitación del fin de semana. En su desplome derribó postes y cables en la esquina de Homero y Suderman, en Polanco. Foto Víctor Camacho



Árbol cae sobre cables

MALENY NAVARRO

Ayer un árbol cayó sobre cables de luz, en la calle Sudermann, en Polanco, lo que provocó la movilización de equipos de emergencia.

Desde hace más de un año la intención de soterrar los cables no ha prosperado en el Congreso de la Ciudad de México, sin embargo, los alcaldes de oposición propusieron hace unas semanas la creación de bandos para poner orden de los cables aéreos y así reglar la colocación de los mismos.

9

ALCALDES de la ciudad preparan bandos para ordenar el cableado aéreo



SERGIO VAZQUEZ/LA PRENSA



¡FUERAAA ABAJOOO!



CDMX.- Un árbol de aproximadamente 19 metros de altura se desplomó en Polanco, Alcaldía Miguel Hidalgo. Según personal de Protección Civil, no se registraron personas lesionadas, sólo afectaciones en el cableado de diversos servicios de internet, televisión de paga y telefonía. **ELTHON GARCÍA**

SECRETARÍA DE MOVILIDAD



Se destinaron en dos años 624 mdp para la sustitución de mil 412 microbuses y 337 taxis

ALEJANDRO CRUZ FLORES

En los dos años recientes, el Gobierno de la Ciudad de México logró que se sustituyeran mil 412 microbuses y 337 taxis con más de 10 años de antigüedad, como parte del programa de mejora del transporte concesionado.

Según datos de la Secretaría de Movilidad (Semovi), a ese fin se destinaron más de 624 millones de pesos del fideicomiso del Fondo de

Promoción para el Financiamiento del Transporte Público.

Aunado a ello, por medio de dicho instrumento se erogaron casi 950 millones de pesos en bonos de combustible como apoyo a los concesionarios afectados por la pandemia de covid-19 y para no incrementar las tarifas del servicio, con lo que se benefició a más de 17 mil 500 trabajadores del volante.

La sustitución y retiro de microbuses abarcó rutas de Cuauhtepac, en la alcaldía Gustavo A. Madero;

Legaria, en Miguel Hidalgo; División del Norte, en Benito Juárez; Eje 8, en Iztapalapa, donde los concesionarios participarán en la operación del trolebús elevado, y Xochimilco, que se incorporaron al servicio de la línea 5 del Metrobús, al constituirse en empresas.

Aunado a ello, el año pasado se entregaron bonos para la destrucción de microbuses por 17 millones 300 mil pesos en beneficio de 173 concesionarios, quienes recibieron 100 mil pesos por cada unidad para financiar la compra de un nuevo autobús.

Cada año se destinan mil millones al citado fondo para el mejoramiento del transporte concesionado, recursos que también son utilizados en otras acciones, como la profesionalización de los operadores, rubro al que se destinaron poco más de 31 millones de pesos para la capacitación de 4 mil 282 conductores.

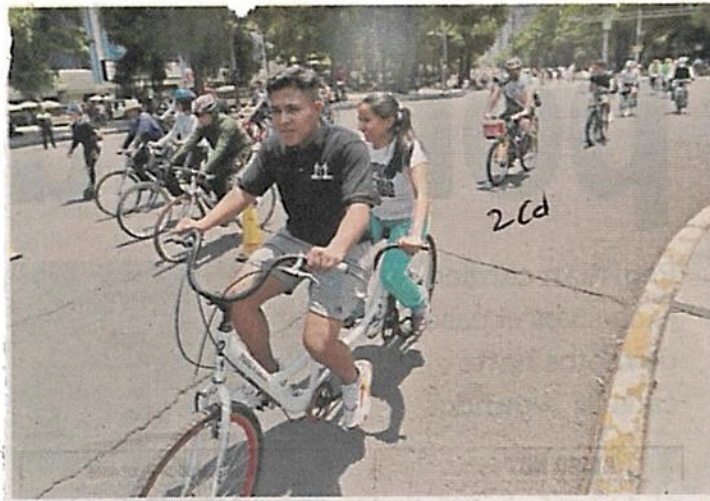

Rodada doble

A bordo de bicicletas tándem, la Asociación Civil Paseo a Ciegas da recorridos a personas invidentes o débiles visuales dentro del paseo ciclista dominical.



Foto: Especial

Atenderán problemas con tarjetas

El Metro habilitó un módulo en la estación Centro Médico para solucionar problemas con la tarjeta de Movilidad Integrada (MI).

Éste se ubica en el pasillo de correspondencia entre la Línea 9 y la Línea 3.

Ahí se dará atención

17com
para solucionar problemas como reposición de saldos no reflejados en tarjetas, reposición de tarjetas no entregadas por fallas y revisión física y técnica de la tarjeta MI.

El nuevo módulo, que se suma al ubicado en el exterior de la estación Juárez de la Línea 3, dará atención al público de 08:00 a 20:00 horas, de lunes a viernes.

— Jonás López



EN CORTO

15-1197

METRO

ABREN MÓDULO DE TARJETAS

El Sistema de Transporte Colectivo (STC) informó que un nuevo Módulo de Tarjeta Recargable está en funcionamiento en la estación Centro Médico, Líneas 3 y 9, con el propósito de auxiliar a las personas usuarias que tengan algún problema con su tarjeta de Movilidad Integrada (MI).

El nuevo módulo está instalado en el pasillo de correspondencia de la Línea 9 con la Línea 3, con un horario de servicio de las 08:00 a 20:00 horas, de lunes a viernes. ● Salvador Corona



Fin a fallas con tarjetas recargables

HILDA ESCALONA



Con el propósito de auxiliar a las personas usuarias que tengan algún problema con su tarjeta de Movilidad Integrada (MI) se instaló un nuevo Módulo de Tarjeta Recargable en la estación Centro Médico, Líneas 3 y 9.

Ese espacio de atención orienta y apoya en las demandas y necesidades de los usuarios que hayan adquirido su tarjeta MI en el interior de la red del Metro, como: reposición de saldos no reflejados en tarjetas compradas en máquinas expendedoras o taquillas de este sistema; reposición de tarjetas no entregadas por falla en máquina expendedora y revisión física y lógica de tarjeta MI.

También se atienden citas realizadas en el Centro de Atención Telefónica Metro, para reposición de saldo y, de forma adicional, proporciona información general de la red a las personas que lo soliciten.

El nuevo módulo en Centro Médico, está instalado en el pasillo de correspondencia de la Línea 9 con la Línea 3, con un horario de servicio de las 08:00 a 20:00 horas, de lunes a viernes. Perteneció a la Gerencia de Atención de Usuario (GAU) del Metro y cumple con los lineamientos del Modelo Integral de Atención Ciudadana de la Agencia Digital de Innovación Pública de la Ciudad de México.

Cabe recordar que el Metro cuenta también con un módulo de Tarjeta Recargable, ubicado en el exterior de la estación Juárez de la Línea 3, el cual seguirá en servicio para las personas usuarias.

Y en apoyo a los usuarios del Metro, la GAU tiene módulos de Orientación e Información para levantamiento de quejas, sugerencias e información general del Metro, que apoyan a través de correo electrónico, así como de atención telefónica y presencial.



Instalan nuevo módulo para atender incidencias como reposición de saldos no reflejados en tarjetas compradas en máquinas /CORTESÍA STC METRO



EN LA ESTACIÓN CALLE 11

Colocan primeros puntales en tramo elevado de Línea 12

Se apuntalarán 8 de las 11 estaciones de ese trayecto, por estar hechas con acero

DAVID SAÚL VELA
dvela@elfinanciero.com.mx

43

Las constructoras encargadas de reparar la Línea 12 del Metro tras el colapso del 3 de mayo de 2021 que mató a 26 personas y lesionó a más de 100, colocaron los dos primeros puntales para reforzar la estructura.

En un recorrido realizado por EL FINANCIERO se observó que los primeros puntales se instalaron en el tramo ubicado en avenida Tláhuac y Calle 11, colonia El Vergel, alcaldía Iztapalapa.

Se trata de dos tubos de acero que de un extremo están unidos a las trabes con soldadura y 37 tornillos, y del otro están soldados a un cinturón de acero que se colocó en la base de cada columna.

UN ANTECEDENTE.

Tras el sismo de 2017, uno de los claros, ubicado en la zona de Zapotitlán, ya había sido apuntalado para evitar un colapso.

El objetivo es poner este tipo de puntales en los 260 claros (área comprendida entre columna y columna) ubicados en 6.4 kilómetros, entre las estaciones Lomas Estrella y Tláhuac. La parte elevada abarca 11 estaciones, pero sólo se apuntalarán ocho, por haber sido construidas con vigas de acero.

Mientras que el tramo elevado entre las estaciones Culhuacán y Lomas Estrella fue construido solo con concreto y, de acuerdo con los peritajes, no requiere de ser apuntalado.

Guillermo Calderón, director del Metro, dijo recientemente a este diario que para instalar los puntales se requieren 16 mil toneladas de acero, lo que equivale al que se utilizaría en tres edificios de 30 niveles.

Explicó que, con esas 16 mil toneladas de acero, se elaboran 33 mil piezas con medidas milimétricas para lograr que la estructura no solo cumpla, sino que supere el requerimiento de construcción.

Las piezas se fabrican en talleres del Estado de México y Veracruz; según el recorrido realizado, muchas de ellas ya se encuentran sobre el camellón de avenida Tláhuac en espera de ser colocadas.

El director del Metro dijo que la Línea 12 no tiene por qué ser demolida, como lo exige un grupo de víctimas. "Se debe reforzar, sí, claro que sí, pero quedará en condiciones superiores a las del inicio de operaciones en forma segura".

Como parte de los trabajos, además de reconstruir el tramo que colapsó, entre las columnas 12 y 13, de la interestación San Lorenzo Tezonco - Olivos, otro tramo, ubicado a 200 metros de la llamada zona cero, también será derribado por completo y se volverá a construir.

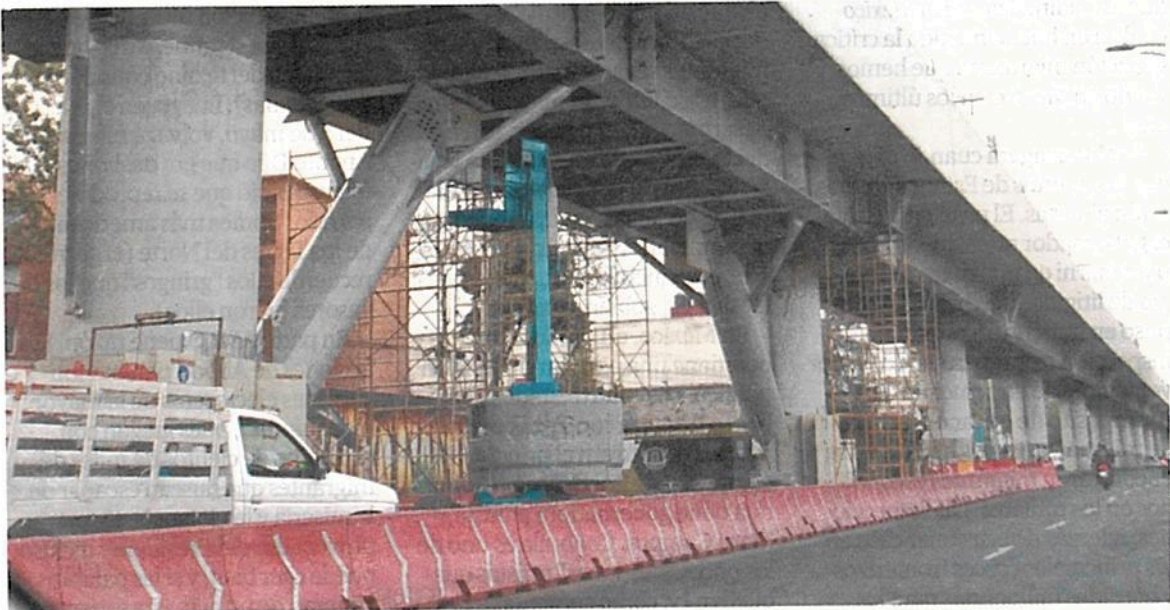

DAVID SAUL VELA

AVANCE. Así lucen los puntales colocados ayer, y que se replicarán a lo largo de 6,4 kilómetros de la Línea 12.



STC METRO

Avalan seguridad de la L1

El director del Metro, Guillermo Calderón, reconoció desgaste, pero aseguró que hay revisiones constantes

POR JONÁS LÓPEZ

jonas.lpez@gimm.com.mx

La operación de la Línea 1 del Metro es segura, afirmó el director del Sistema de Transporte Colectivo (STC), Guillermo Calderón.

Excélsior informó ayer que, de acuerdo con un documento del STC, el sistema de vías por donde se desplazan los trenes presenta rieles y pernos desgastados y corroídos, durmientes podridos, balasto contaminado, defectos en soldaduras, aisladores con vida útil concluida y que presentan fisuras y fracturas, y elementos de fijación en mal estado, lo que complica mantener la geometría de la vía, es decir, evitar deformaciones.

Calderón reconoció tal

situación, pero aseveró que la Línea 1 está en constante revisión.

“Es absolutamente segura. Se revisa vía, trenes y sistemas cotidianamente”, expresó.

El director del Metro reconoció que el estado actual del sistema de vías, generado por su antigüedad

y por el cumplimiento de la vida útil de algunos de sus elementos, afecta el servicio y genera algunas interrupciones.

Pero indicó que el proyecto de rehabilitación, cuyos trabajos iniciaron el 1 de mayo, modernizará toda la línea, que corre de Pantitlán a Observatorio.



Yo lector

HORARIO NOCTURNO DE CAMIONES

He batallado mucho para poder identificar líneas, horarios y lugares de abordaje de las diferentes líneas de camiones en la ciudad.

Es por este motivo que deseo compartirlo en este espacio del periódico que leo todos los días.

La Red de Transporte de Pasajeros de la Ciudad de México (RTP) tiene un servicio (el cual yo desconocía) de Nochebús que permite llegar a casa, de alguna manera un poco más seguro y cómodo, que las combis o microbuses.

El Nochebús extiende el horario de transporte público de 00:00 a 05:00 horas.

Funciona todos días del año con una tarifa de \$7.00 pesos, que deben ser exactos, ya que las alcancías no te dan cambio.

Algunos tienen pantallitas como las del Metro que puedes utilizar con la tarjeta multimodal, pero en lugar de cobrarte los 7 pesos de la tarifa, te toma 10 pesos de un jalón, así que le pierdes 3 pesos.

Los adultos mayores, personas con alguna discapacidad y niños menores de cinco años viajan gratis.

El servicio de transporte nocturno tiene diferentes rutas que recorren la ciudad.

Las rutas del Nochebús son las siguientes, según pude investigar:

- o Aragón - Metro Chapultepec por Av. 604.
- o Alameda Oriente - Xochimilco/Bosque de Nativitas.
- o Metro Cuatro Caminos - Metro Constitución de 1917.
- o Centro Comercial Santa Fe - La Villa / Cantera por Reforma.
- o Jesús del Monte (Cuajimalpa) - Metro Chapultepec.
- o Circuito Bicentenario.

A estos recorridos, se le suma el camión nocturno que transita por toda la avenida Insurgentes. Incluso puedes cargar en tu celular la aplicación de Google Maps para mayor referencia, si olvidas alguna parada.

Un dato más:

Esta red de transporte de pasajeros te puede llevar a la zona de Mixquic, por lo que se puede abordar la ruta 149 que nos deja hasta este pueblo mágico, a un costo bastante económico.

JUAN RODRÍGUEZ
CIUDAD DE MÉXICO

SECRETARÍA DE DESARROLLO URBANO VIVIENDA



Javier Delgado, director del PUEC, precisó que el programa a su cargo no tiene investigadores de planta pues solo hay colaboraciones

GESTIÓN Y CONSERVACIÓN DE LA ZONA

PUEC planea disfrute del Centro sin miedo

MANUEL COSME

Este año estará listo el plan integral de manejo de la zona, el tercero emitido para el corazón capitalino

El propósito de la Universidad Nacional Autónoma de México (UNAM) es que las personas usen al Centro Histórico sin miedo y para su recreación, planteó Javier Delgado, director del Programa de Estudios Universitarios sobre la Ciudad (PUEC), al dar a conocer que ya afina el temario del nuevo plan integral de manejo de esa zona.

Durante una entrevista con El Sol de México, el catedrático universitario adelantó que el estudio, a cargo de ese organismo, prevé analizar las nuevas problemáticas que se presentan en el primer cuadro capitalino de seguridad, vialidad, ambiental y la dimensión social, que sería el eje más importante.

Este será el tercer Plan Integral de Manejo del Centro Histórico a desarrollarse a lo largo del año por el PUEC, que depende de la máxima casa de estudios. El primero

REVITALIZACIÓN

ENTRE 2019, 2020 y 2021 se han invertido casi 800 millones de pesos para para la revitalización integral del Centro Histórico



de ellos tuvo una vigencia de 2011 a 2016 y el segundo de 2017 a 2022.

La entrevista tuvo lugar en sus oficinas ubicadas en el Centro Histórico, en las que invitó a los capitalinos a trabajar por la recuperación de la ciudad, porque no es viable en las condiciones actuales de violencia, movilidad y contaminación.

"Sin embargo, los actos delictivos se están dando en las colonias, en las zonas cercanas a donde vive la gente, ahí está la cuestión de seguridad que se observa no solamente en el asalto a las personas, sino la ocupación de las viviendas para otros usos", expresó.

Acotó que más que ser un llamado de atención a la autoridad, es el momento de convocar a los esfuerzos conjuntos y en su solución debemos participar todos y no solo decir "oye gobierno resuélveme, dame, quiero".

Se refirió al despoblamiento del Centro Histórico, originado principalmente porque las viviendas se han transformado en bodegas para guardar las mercancías de los comerciantes, por lo que consideró que hay un problema muy fuerte de ampliación de espacios de almacenaje.

El fenómeno, recordó, inició desde los años ochenta del siglo pasado, cuando hubo un cambio intensivo en las actividades económicas del área, que se hizo más comercial y turística, lo cual presionó el uso del suelo y eso generó la salida de la población.

Aceptó que no se han hecho cálculos precisos del despoblamiento del Centro Histórico, opinó que no son realistas las cifras absolutas de los censos, que indican que de 800 mil a un millón de personas han dejado el área, porque ha habido mucho movimiento de la población.

Del tema de movilidad, comentó que uno de los propósitos del plan es medir exactamente el grado de congestión en la zona, porque en toda la ciu-

dad la velocidad promedio es de 14 kilómetros por hora, pero en el Centro Histórico cualquiera puede constatar que pueden pasar 20 minutos para avanzar escasamente tres cuadras.

Finalmente, mencionó que el Perímetro B es aún un área de interés para el primer cuadro, porque funciona como una especie de amortiguamiento no únicamente de afuera hacia dentro.

Patrimonio cultural de la Ciudad

1987

DECLARACIÓN. El Centro Histórico de la Ciudad de México fue declarado por la UNESCO como Patrimonio Cultural de la Humanidad.

1997

PROYECTO. El Fideicomiso Centro Histórico, la UNAM y el IPN analizan la revitalización de la zona

2000

DESARROLLO. Se aprueba el Programa Parcial de Desarrollo Urbano Centro Histórico, vigente hasta nuestros días

2001

RENOVACIÓN. Se crea un Consejo Consultivo Ciudadano encabezado por el cronista Guillermo Tovar de Teresa, el empresario Carlos Slim y el periodista Jacobo Zabludovsky

2007

DIRECCIÓN. Nace la Autoridad del Centro Histórico (ACH), quien coordina y propone las intervenciones de la zona

2008

PLAN. El entonces Gobierno del DF estableció un compromiso con la UNESCO para un Plan Integral de Manejo para el Centro Histórico.

2011

PUBLICACIÓN. Se presenta el primer "Plan Integral de Manejo del Centro Histórico de la Ciudad de México 2011- 2016" como el principal instrumento ordenador y proyectual de la política de regeneración urbana

2018

ACTUALIZACIÓN. José Ramón Amieva, entonces jefe de Gobierno, actualiza el plan de manejo, vigente hasta este 2022.

SECRETARÍA DE MEDIO AMBIENTE



Gana plantar un ahuehuete en la glorieta de donde fue retirada palma centenaria

DE LA REDACCIÓN

29/5/22

El ahuehuete fue elegido para ser la especie arbórea que sustituirá a la palma que fue retirada de una de las cinco glorietas del Paseo de la Reforma, según los resultados de la consulta pública que abrió el Gobierno de la Ciudad de México para tal fin.

Ayer, poco antes de las 22 horas, el portal <https://lapalmadereforma.cdmx.gob.mx> dio por finalizado el ejercicio con un resultado final en el que el citado árbol sumó 77 mil 485 votos, mientras la opción de volver a poner una palma canaria quedó en segundo lugar, con 71 mil 287 opiniones a favor.

"Ahuehuete es el árbol que eligió la ciudadanía para remplazar a la histórica palma de Reforma", así se informó el resultado en el portal electrónico, y se prevé que hoy se explique el proceso que habrá de seguirse para su plantación en la ci-

tada avenida a la altura de las calles Río Nazas y Río Rhin, y que según la Secretaría de Medio Ambiente, deberá estar concluido en menos de un mes.

Lo anterior, luego de que familiares y colectivos de desaparecidos realizaron un acto en el lugar, el cual llamaron "la glorieta de los y las desaparecidas", y pusieron fotografías de sus seres queridos ausentes, por lo que pidieron a las autoridades que respeten dicho espacio, petición a la que el gobierno capitalino no ha dado respuesta.

El ahuehuete es un árbol nativo y simbólico de México, de enorme tronco, hojas pequeñas y suaves, que puede vivir hasta 3 mil años, según datos de la Secretaría de Medio Ambiente local, y fue la opción que lideró desde el inicio de la consulta.

Hoy se cumplen dos semanas del retiro de la palma que estuvo en la citada glorieta más de 100 años, luego de que expertos dictaminaron su muerte a causa de un hongo.



Ahuehuate

SELENE VELASCO

cd

A dos semanas de que la palmera de Reforma fuera retirada, el Gobierno capitalino informó que el ahuehuate fue la especie ganadora de la consulta virtual para sustituirla.

Este domingo, la votación concluyó con 77 mil 483 votos por el ahuehuate; seguido de 71 mil 286 votos para la palmera canaria y 24 mil 236 para la jacaranda.

"Ahuehuate es el árbol que eligió la ciudadanía para reemplazar a la histórica Palma de Reforma. Gracias por haber participado", indica el sitio oficial de votación.



Ahuehuete gana en la consulta de la glorieta

15 de mayo

SALVADOR CORONA

—metropoli@eluniversal.com.mx

La opción de un ahuehuete ganó la consulta ciudadana para reemplazar la histórica palma que fue retirada de la glorieta de Paseo de la Reforma, debido a que obtuvo 77 mil 485 votos.

De acuerdo con datos de la página <https://lapalma-dereforma.cdmx.gob.mx/>, la noche del domingo, el ahuehuete fue elegido por la ciudadanía para reemplazar a la palma canaria.

Se registraron más de 203 mil 635 votos, de los cuales la mayoría fueron para el ahuehuete.

La descripción de la página indica que es un árbol nativo y simbólico de México, de enormes troncos y hojas pequeñas y suaves, que puede vivir hasta 3 mil años: "Encuentras ahuehuetes en el Bosque de Chapultepec, Xochimilco, Azcapotzalco y en la glorieta de la *Diana Cazadora*. Requiere espacios amplios como camellones, parques, plazas y la glorieta de Paseo de la Reforma".

La palma canaria quedó con 71 mil 287 votos; la jacaranda, con más de 24 mil sufragios, y la ceiba, con más de 11 mil votos.

Luego del retiro de la palma de la glorieta, debido a que tenía plaga de hongos y bacterias, las autoridades capitalinas convocaron a una consulta para decidir que tipo de árbol se colocaría en ese sitio emblemático de Paseo de la Reforma. ●



ESPÉCIMEN GANÓ LA VOTACIÓN

Glorieta de Reforma tendrá un ahuehuete

En segundo lugar quedó una palma canaria como la que retiraron luego de que enfermó y murió

POR IONÁS LÓPEZ

jonas.lopez@gimm.com.mx

Un ahuehuete reemplazará a la palma de la glorieta de Reforma y Río Rhin.

Luego de dos semanas de votación, el Gobierno de la Ciudad de México informó anoche que el espécimen es el

árbol que eligió la ciudadanía para reemplazar a la palma.

El ahuehuete sumó 77 mil 485 votos, seis mil más que la palma canaria.

Más atrás quedaron la jacaranda, con 24 mil 236 votos; la ceiba, con 11 mil 083; el árbol de la manita, con nueve mil 209; el fresno, con cinco mil 718, y el sicomoro mexicano, con mil 973.

En la ciudad, hay ahuehuetes en el Bosque de Chapultepec, Xochimilco, Azcapotzalco y en la Glorieta de la Diana Cazadora.



Tomada de lapalmadereforma.cdmx.gob.mx

El gobierno de la ciudad difundió un render de cómo lucirá el ahuehuete en Reforma, un árbol nativo y simbólico de México.

“Es un árbol de enormes troncos y hojas pequeñas y suaves. Puede vivir hasta tres mil años”, de acuerdo con la página de internet de la consulta.

Desde hace dos semanas, el gobierno convocó a participar en ésta, luego del retiro de la palma que había muerto por las afectaciones de un hongo.



AHUEHUETE SE PERFILA PARA GANAR

15/0

- **EL AHUEHUETE** se perfila para convertirse en el espécimen arbóreo que supla a La Palma, retirada de la glorieta a la que daba nombre, luego de que fue atacada por un hongo. Al cierre de esta edición, de acuerdo a la página oficial, el ahuehuete se llevaría el primer lugar, con más de 77 mil 126 votos. En segundo lugar quedó la palma canaria, con 70 mil 981 votos. La jacaranda alcanzó el tercer sitio, con 24 mil 117 sufragios. **CINTHYA STETTIN**

FOTO: CUARTOSCURO



- **COLECTIVO.** La llamaron glorieta "de desaparecidos".



Ahuehuete gana encuesta para sustituir a la Palma



CUARTOSOLIRO

OCUPAN ESPACIO.

Familiares de personas desaparecidas colocaron un monumento en la glorieta que ocupaba la palma en Paseo de la Reforma.

El pasado 25 de abril, la Palmera de la Glorieta de la Palma fue retirada por un hongo y bacterias que la mataron y para sustituirla el Gobierno de la Ciudad de México convocó a una consulta la cual concluyó ayer y en la que ganó un ahuehuete, con 77 mil 485 fotos en favor.

De acuerdo con el portal del gobierno capitalino, un ahuehuete ocupará el lugar de la icónica palmera, aunque una de la especie canaria, la cual quedó en segundo lugar de las preferencias con 71 mil 287 votos. Además, participaron en la encuesta una jacaranda y una ceiba, entre otras opciones.

El ahuehuete es un árbol nativo y simbólico de México, y se caracteriza por tener un enorme tronco, hojas pequeñas y suaves, además puede llegar a vivir hasta 3 mil años.

El tronco retirado de Reforma será intervenido por artistas urbanos, para luego ser colocado en algún lugar de la ciudad.

TOMAN ESPACIO

Familiares de personas desaparecidas instalaron ayer el antimonumento en

la glorieta de la palma en honor los y las desaparecidas del país, "como un símbolo de la ausencia constante que se vive en miles de hogares.

El espacio -detallan en un comunicado de prensa- funcionará como un dispositivo que pretende ser un recordatorio de las miles de personas que el Estado no ha querido buscar, pero también en el que los familiares de las personas desaparecidas y el resto de la sociedad podamos usar para que las memorias persistan.

"La Glorieta de los y las Desaparecidas pretende dimensionar el problema de las desapariciones, para que quienes transiten por ahí vean "que nos han arrebatado nuestros hogares y se sumen a nuestra demanda", indica el texto.

Por ello, anunciaron que realizarán más acciones para transformar ese espacio y piden que las autoridades de Ciudad de México respeten este espacio, ya que advirtieron que si lo quitan, volverán a ponerlo.

Advirtieron que transformarán la glorieta hasta consolidarla como un espacio de espera y encuentro, y que sumarán a la "Ruta de la memoria", integrada

por los antimonumentos +43, 49ABC, +65, +68. +72, la Antimonumenta, del 10 de junio y la Glorieta de las madres que luchan.

Los familiares de personas desaparecidas que firman el documento le exigen a las autoridades federales "acciones eficaces para detener el aumento en las desapariciones, así como para localizar a las personas que continúan sin ser halladas. / ARMANDO YEFERSON Y RAYMUNDO CÉSAR

LUÉVANO



CIERRA PREFERENCIAS CON
76,900 VOTOS A FAVOR

Ahuehuete, especie heredera de la Glorieta de la Palma

Se perfila Glorieta del Ahuehuete

JUAN R. HERNÁNDEZ
GRUPO CANTÓN

De continuar la actual tendencia, el próximo árbol que ocuparía el lugar de la emblemática Palmera de Paseo de la Reforma, sería un Ahuehuete.

De acuerdo a la página de la encuesta del Gobierno capitalino, los dos finalistas

76,900

votos, tenía hasta la 19:00 horas de ayer el Ahuehuete

que llevan más de 70 mil votos son el árbol Ahuehuete y la Palma Canaria.

Hasta las 7:00 de la noche, a menos que hubiera una votación masiva, el Ahuehuete llevaba 76 mil 900 votos mientras que la Palmera ha obtenido, 70 mil 781 sufragios de los capitalinos.

El resto de las opciones, que son Fresno, Ceiba, Jacaranda, Sicomoro Mexicano y Árbol de la Manita, así como "otras opciones", tienen entre mil 831 y 22 mil 984 votos.



ACTIVISTAS DE XOCO

Denuncian acoso de trabajadores de Mítika

LOS GRUPOS DE CHOQUE SON DIRIGIDOS POR TERESA PALOMARES

OMAR MONTALVO
GRUPO CANTÓN *o/c*

CIUDAD DE MÉXICO.— Ya que en los últimos meses, los integrantes de la Asamblea Ciudadana del Pueblo de Xoco han sido intimidados por presuntos trabajadores de la Torre Mítikah y grupos de choque ordenados por la Secretaría de Medio Ambiente capitalina (Sedema), se han visto en la necesidad de refrendar una postura de defensa del colectivo.

“Este colectivo se encuentra acosado y amenazado en todos los espacios posibles, incluso compañeros nuestros como Francisco Gutiérrez y Yoalba Rosales, hemos tenido agresiones físicas y otras verbales que amenazan con nuestra vida y bienestar”, pronunció Álvaro Antonio Rosales, presidente de la Asamblea Ciudadana del Pueblo de Xoco. Cabe recordar que, a principios de abril, un integrante del colectivo fue golpeado por un trabajador de Mítikah solo por transitar por Mayorazgo.

BARRIO

○ Sedema, con proyectos inmobiliarios, propicia la desaparición de pueblos y barrios originarios



POR PROBLEMA DE CONTAMINACIÓN EN CDMX

Exigen cierre de Termoeléctrica de Tula

ANA CECILIA GARCÍA
GRUPO CANTÓN

La contaminación que existe en la Ciudad de México se deriva de toda la zona metropolitana, no solo por la circulación de vehículos de los estados de Morelos, Estado de México, e Hidalgo, no solo por los incendios forestales, sino también por la quema de combustible, así lo señaló Aníbal Cañez Morales, presidente de la Comisión de la

Agenda 2030 al pedir cerrar la Termoeléctrica de Tula.

La planta está ubicada a solo 8 kilómetros de la cabecera municipal y a 83 de la Ciudad de México, que al año genera 140 mil toneladas de dióxido de azufre y cerca de 15 mil toneladas de material particulado, que van a dar al Valle de México.

La Central Termoeléctrica de Tula, Hidalgo, es la culpable de una quinta parte de la contaminación en la Ciudad de México, por la dispersión de dióxido de

DATO

En 2006, la ONU catalogó a Tula como la ciudad más contaminada del mundo

azufre y de partículas PM2.5, las cuales ocasionan enfermedades cardiovasculares, cerebro-vasculares, neurológicas y respiratorias e incluso, son la causante de once mil muertes al año.

El presidente de la Comisión de la Agenda 2030 en el Congreso local, Aníbal Cañez Morales, pidió el cese de las operaciones de la termoeléctrica en Tula.

“No puede ser posible que los capitalinos, estemos respirando el veneno que es el resultado de la quema de combustoleo”.

SISTEMA DE AGUAS



Plantean medidas ambientales a desarrolladores

Piden obra hídrica por Estadio Azteca

Solicita CDMX pozos de extracción y filtración para que proyecto sea viable

ALEJANDRO LEÓN *2 W*

Aunque no han sido entregados permisos a los desarrolladores del Conjunto Estadio Azteca, el Gobierno de la CDMX impuso medidas para que el proyecto sea viable como construir un pozo de extracción de agua, cinco pozos de infiltración de recarga del acuífero o captar la lluvia para reutilizarla.

Lilian Guigue, directora de Evaluación de Impacto y Regulación Ambiental de la Secretaría del Medio Ambiente (Sedema), detalló que el desarrollador requeriría del 25 por ciento del agua del pozo de extracción que se construiría.

El resto del porcentaje del líquido, el Sistema de Aguas de la Ciudad de México (Sacmex) lo administraría para la comunidad y el área de influencia.

Apuntó que Sedema determinó que la empresa tendría que captar y no desperdiciar toda el agua que caiga en temporada de lluvias, para convertirla en agua potable mediante una planta potabilizadora y reutilizarla, con una planta de tratamiento, para servicio de sanitarios o sistemas de ventilación.

“Ellos ya tienen, pero eso no es una autorización, ellos ya tienen (del Sacmex) la factibilidad de agua (...) ellos están proponiendo, que es las medidas que le está imponiendo Sacmex, que es crear un pozo, como Mítikah.

“Lo que ellos proponen como construcción es un centro comercial que tiene, obviamente, una cantidad importante de techos para poder captar el agua, entonces, todos los techos del centro comercial se volverían receptores de agua pluvial y se irían a una cisterna”, declaró Guigue a REFORMA.

Remarcó que se trata de algunas medidas ambientales, pero aún hace falta un proceso de consulta vecinal



El proyecto Conjunto Estadio Azteca aún no tiene permisos.

para llegar a acuerdos.

“A diferencia de Mítikah, que en ese tiempo no existía el que se le preguntara a la gente qué opinaba con respecto a un proyecto de esa magnitud, pues ahora sí tenemos la posibilidad y si no se logran los acuerdos con los vecinos, pues no se va a construir nada hasta que no se logren acuerdos con los vecinos.

“(Permisos) no los va a haber hasta que se haga el proceso de consulta vecinal”, subrayó la funcionaria.

Comentó Guigue que,

como cualquier proyecto, el Conjunto Estadio Azteca tendrá un impacto ambiental, pero deberán evaluar si existe posibilidad de mitigarlos y compensarlos.

Insistió que es necesario la consulta vecinal para determinar la viabilidad ambiental y social del proyecto.

“Lo que nosotros hemos revisado del proyecto en la materia técnica ambiental, va a tener impactos, impactos muy fuertes, pero que hay posibilidad de que sean mitigados y compensados”, señaló Guigue.



Solicitan un plan de agua viable

ALEJANDRO LEÓN

9

Aunque no han sido entregados permisos a los desarrolladores del Conjunto Estadio Azteca, el Gobierno de la CDMX impuso medidas para que el proyecto sea viable como construir un pozo de extracción de agua, cinco pozos de infiltración de recarga del acuífero o captar la lluvia para reutilizarla.

Lo que ellos proponen como construcción es un centro comercial que tiene, obviamente, una cantidad importante de techos para poder captar el agua (de lluvia)".

Lilian Guigue

Directora de Evaluación de Sedema

Lilian Guigue, directora de Evaluación de Impacto y Regulación Ambiental de la Secretaría del Medio Ambiente (Sedema), detalló que el desarrollador requeriría del 25 por ciento del agua del pozo de extracción que se construiría.

El resto del porcentaje del líquido, el Sistema de Aguas de la Ciudad de México (Sacmex) lo administraría para la comunidad y el

área de influencia.

Apuntó que Sedema determinó que la empresa tendría que captar y no desperdiciar toda el agua que caiga en temporada de lluvias, para convertirla en agua potable mediante una planta potabilizadora y reutilizarla, con una planta de tratamiento, para servicio de sanitarios o sistemas de ventilación.



AVANZA RESCATE DEL MAGDALENA

DAN UNA MANITA AL RÍO

DETECTAN DESCARGAS DE DRENAJES COMO FOCOS DE INFECCIÓN PARA LA ZONA

IVÁN SOSA

Las tareas para preservar el Río Magdalena avanzan, aseguró el Sistema de Aguas de la Ciudad de México (Sacmex).

“Los trabajos del proyecto integral Río Magdalena y Eslava, en la Alcaldía Magdalena Contreras, fueron terminados en diciembre de 2021, no obstante, se siembran especies

de flora”, indicó la dependencia.

Investigadoras de la UNAM midieron la calidad del agua del río al brotar en los manantiales y después en la rivera adjunta, en donde viviendas establecidas sobre el cauce descargan sus drenajes.

“A partir del Segundo Dinamo ya son cuestiones fecales, hasta Escherichia coli, no se diga en la zona del Foro Cultural, ya realmente son

problemas de salud”, planteó la investigadora del Instituto de Geofísica, Ana Lillian Martín del Pozzo.

Expertos agregaron que, al surgir de veneros en las montañas, el caudal del río es cristalino y en el descenso hacia la presa Anzaldo, en Periférico Sur y los Viveros de Coyoacán, el agua se contamina.

Para reducir el problema, el Sacmex realizó obras de saneamien-

to, con rehabilitación de tramos de colectores dañados y recuperación de espacios públicos.

La investigadora del Instituto de Ingeniería de la UNAM, Alma Chávez, explicó en un seminario de la Secretaría de Educación, Ciencia, Tecnología e Innovación cómo se deteriora el agua al no cuidar los procesos durante el uso del agua para la cría de truchas.

Destacó que el río traslada mil litros por segundo y en lluvias aumenta hasta 20 mil litros por segundo.

“El 40 por ciento de ese volumen se aprovecha para abastecer agua a la población, a través de las dos plantas potabilizadoras, Río Magdalena 1 y 2”, anotó Chávez.

Las especialistas propusieron desarrollar humedales para sanear los caudales del drenaje.



Se agudiza el problema en la alcaldía

POR NUEVAS CONSTRUCCIONES Dejarán sin agua pueblo de Santa Isabel, en GAM

OMAR MONTALVO
GRUPO CANTÓN

CIUDAD DE MÉXICO.— Debido al abandono del pueblo originario de Santa Isabel Tollan, en la alcaldía Gustavo A. Madero, gobernada por Francisco Chígul, actualmente sus pobladores luchan en la defensa del agua ante la construcción de más conjuntos habitacionales, en una zona el suministro de líquido es escaso.

María Inés, defensora del agua en Santa Isabel, contó a BASTA! que “tenemos el problema de que van a hacer unidades habitacionales sobre el Acueducto de Guadalupe, y vamos a tener nuevamente el problema del desabasto

del agua aunque actualmente ahorita también están otorgándonos el agua por medio de tandeo”.

De acuerdo con la activista, la administración de Chígul no toma en cuenta la opinión de sus gobernados pues no impulsa consultas ante las obras, lo que provoca que el espacio público de Santa Isabel, que colinda con el Estado de México, se vaya reduciendo, como fue cuando se construyó el Mexicable.

Agregó que en la GAM la gente no protesta por la inseguridad que existe ante los cotos de poder.

RIESGO

Algunos defensores del pueblo piensan que protestar es peligroso por la inseguridad de la alcaldía

ATENCIÓN

Chígul no da atención real al pueblo originario, dicen vecinos



EL CORREO ILUSTRADO

Apremia a recuperar el agua de lluvias



El viernes pasado "se cayó el cielo" sobre la zona metropolitana, y los aguaceros causaron inundaciones por toda la CDMX y el estado de México. Toda esa agua, además de provocar averías se va después al drenaje, se contamina y se pierde.

Durante largas temporadas la mayoría de la población sufre por falta de agua, se padecen las secas. Y cuando llueve no se aprovecha el precioso líquido, por lo que urge un programa generalizado de cosecha de agua de lluvia!

La CDMX recibe gran cantidad de agua de lluvia al año, mil millones de metros cúbicos, más que todo lo que almacena el Cutzamala. Hay que cosechar el agua en techos, viviendas edificios, escuelas y que no se vaya al drenaje.

Ya no traerla de lejos, tomándola de comunidades que la necesitan en el estado de México y de Michoacán, podemos y debemos ser sustentables. Es de vital importancia.

Ya el gobierno de la CDMX desarrolla programas domésticos en Iztapalapa, Tlalpan y Xochimilco, hace falta extenderlo e introducir este programa en todo el sistema urbano y además pavimentar con material permeable para que se alimenten los mantos acuíferos y aprobar la nueva Ley General de Aguas.

Pablo Moctezuma Barragán

SECRETARÍA DE CULTURA



Con playmobil, acercan a niños a la historia

J. Quijano
Decenas de familias acudieron a uno de los recintos más importantes del Centro Histórico, el Museo y Panteón de San Fernando, para presenciar la nueva exposición "Historias de historia", que se lleva a cabo con la Secretaría de Cultura capitalina, y cuyo objetivo es acercar a los niños a sucesos históricos de México.

La exposición alberga 10 maquetas compuestas por juguetes de playmobil, de diversos tamaños, para representar pasajes históricos como la batalla de Chapultepec, durante la intervención estadounidense de 1847, o la batalla del 5 de mayo de 1862, cuando al mando del general Ignacio Zaragoza, el Ejército mexicano derrotó a las fuerzas francesas.

Además, las maquetas tienen un código QR que al ser escaneado con el celular presenta la historia contada del suceso.

Las autoridades informaron que como parte de "Historias de historia", también se



GIBRÁN VILLARREAL

SAN FERNANDO. La exposición alberga 10 maquetas para representar pasajes históricos.

encuentra la exhibición fotográfica que alude a las maquetas. Se trata de 10 fotografías de 180 por 120 centímetros, que están colocadas en las rejas del museo y que exponen datos interesantes de los hechos históricos.

Igualmente, el Museo-Panteón estará realizando visitas guiadas, todos los fines de semana, para conocer a todos los personajes que descansan bajo tierra a partir de la 13:00 horas.

La exposición "Historias de historia" estará abierta todo el mes de mayo de 11:00 a 17:00 horas. /GIBRÁN VILLARREAL



Phil Kelly, el pintor que inmortalizó a la palma de Reforma

El artista dejó una vasta obra cuya protagonista es la palmera centenaria que fue retirada hace unas semanas

KEVIN RUIZ *15. May*
—metropoli@eluniversal.com.mx

La Ciudad de México y sus iconos tiene que ser narrada, pues diariamente esta urbe presenta un cambio; un día, una manifestación la colapsa, al otro, una fuerte lluvia, o bien el retiro de una palmera de más de 100 años la cambia, la deja mocha, medio incompleta. Sabemos que algo falta y no atinamos a decir qué. La prisa no lo permite.

Entonces se piensa en que esta Ciudad tiene muchos antes y después, muchos reveses, fundidos a negros, aunque también mucho color. Paletas que quedan plasmadas al óleo en tela de 100 por 120 centímetros, y que bajo título llevará *Palmeras reforma desfile* o bien *Ángel blues torre*.

Y es que para el pintor medio irlandés, inglés y completamente chilango, Phil Kelly, el arte estaba en la calles, en sus barrios y acontecimientos diarios, en el color de la ropa de los manifestantes o basureros, en el tráfico.



La palma de Reforma fue la musa principal del pintor.



Muchas de las obras de Kelly eran pintadas con las manos.

Kelly caminó y no dejó de caminar la Ciudad de México desde el año 89, cuando arribó a este país para olvidarse de Inglaterra y sus manías primermundistas, neoliberales que le arrancaron los programas sociales con los que él alcanzaba a vivir enseñando pintura a jóvenes problemáticos.

El Paseo de la Reforma fue su centro, su musa, y ahí siempre es-



taba la palma, por eso nunca pasa desapercibida en su trabajo, y no siempre es la misma.

“A lo largo de mi vida tuve muchos oficios, desde panadero hasta profesor de inglés. Ahora que tengo todo el tiempo para pintar, cada día me alegro de recuperar aquel tiempo perdido”, se lee en el catálogo de la exposición *Posdata. Ciudad de México*.

Ruth Munguía, su esposa, cree que Phil estaría muy enojado con el retiro de la palmera de la glorieta de Reforma, porque era parte del acontecer.

“Caminaba mucho y para él era trabajar, observaba mucho, y así fue que se encontró la palmera [en la glorieta]. Le encantaba Reforma, no hay un año, sino desde el principio”, reflexiona.

Phil Kelly era un gran contribuyente con el programa pago en

especie, por eso Ruth piensa que el Gobierno de la Ciudad de México debe conocer toda la obra que hizo referente a la palma.

“Él decía: ‘Mira, les das la obra, les tienes que dar [una] buena porque con eso vas a pasar a la posteridad, imagínate que entregues porquerías’”, recuerda.

A Phil no le gustaba que lo encasillaran en una corriente artística, dice Ruth, pero si habría que hacerlo quedaría en expresionistas e impresionistas, “siento yo que tiene mucha gestualidad, pintaba con las manos”.

Repasar su obra es ver la capital, es regresar a Reforma, al Circuito Interior, al Zócalo, a la palma que ya no está. “La ponía [la palma] cada vez que podía, la apreciaba”, acota Ruth, quien recuerda a su esposo, quien murió el 3 de agosto de 2010. ●

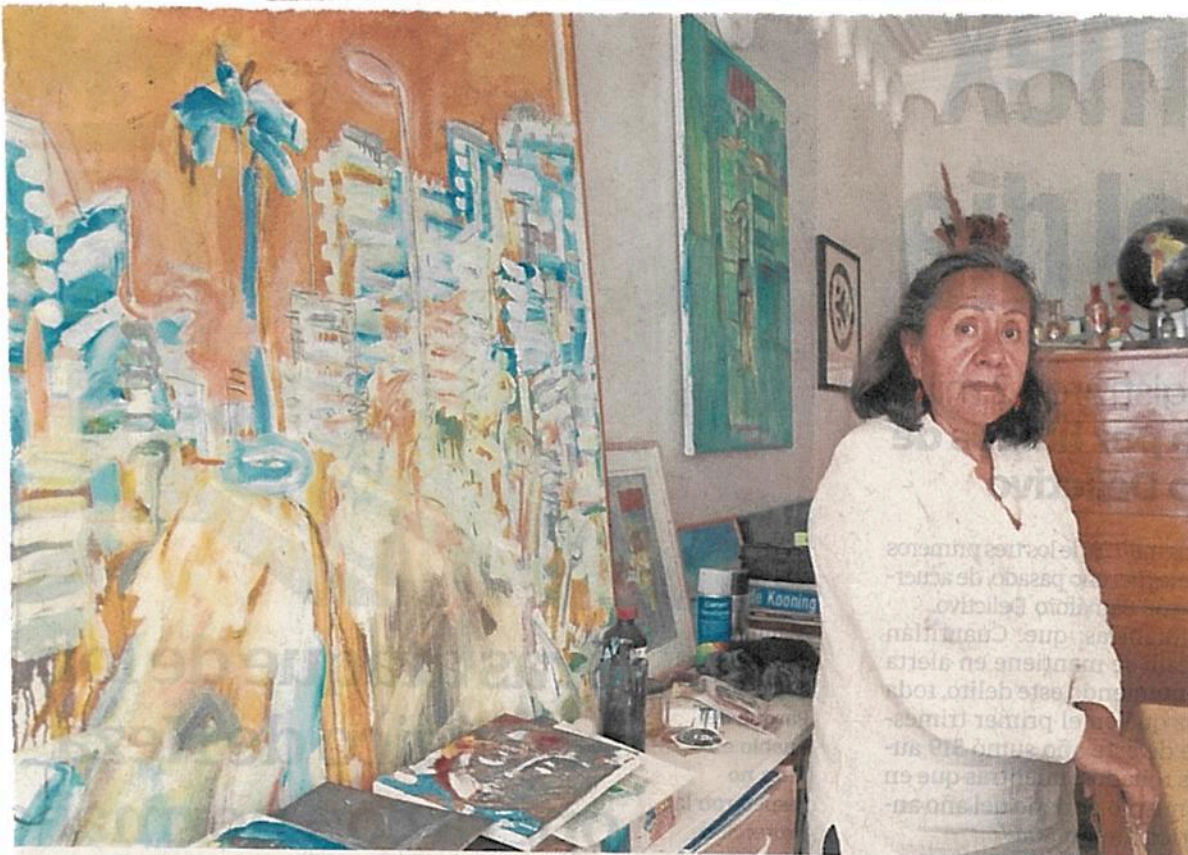

GERMAN ESPINOSA. EL UNIV

Ruth Munguía recuerda que a su esposo Phil Kelly no le gustaba que lo encasillaran en una corriente artística, pero lo considera impresionista o expresionista.

SECRETARÍA DE SALUD



Hallan fallas en gestión de Olivia López Arellano

REDACCIÓN
GRUPO CANTÓN *blew*

CIUDAD DE MÉXICO.— Durante el segundo semestre del 2021, la gestión de la secretaria Oliva López Arellano, incurrió en un subejercicio de dos mil 500 millones de pesos, en términos de salud.

Para alcanzar las metas de salud universal con abasto de medicinas, camas y más médicos para todas las especialidades, así como la adquisición de tecnología, se requiere de forma anual un incremento en el presupuesto de 10 por ciento y llegar a 23 mil 408 millones de pesos para la SSA, como en su momento lo planteó para este

2022.

“Ocurre un accidente y los hospitales de la Ciudad no se dan abasto, ya sea por falta de médicos en la especialidad o de plano no los hay. Muchas familias, sobre todo madres solas y trabajadoras han denunciado que no hay vacunas para el cuadro básico de sus bebés y deben acudir a clínicas particulares para comprarlas; son gastos que ascienden a por lo menos 800 pesos por dosis”, dijo el diputado Christian Von Roehrich.

FALTAN

○ El legislador de Acción Nacional habló del déficit de 123 mil médicos generales y 72 mil especialistas en el país



MAYOR CAPACITACIÓN, REQUISITO

Para acceder al Seguro Popular, beneficiarios deberán acreditar cursos y talleres

Rechaza el secretario del Trabajo que se trate de un cambio de reglas // Están en la ley respectiva, aclara

Laura Gómez Flores

Por primera vez, la entrega del segundo y el tercer apoyo del Seguro de Desempleo estará condicionada a que los beneficiarios acrediten un taller que les brinde herramientas para potenciar sus habilidades y un curso para elaborar una ficha curricular, respectivamente, informó el secretario del Trabajo y Fomento al Empleo, José Luis Rodríguez Díaz de León.

En entrevista aclaró que “no se trata de un cambio en las reglas de operación, sino cumplir con la propia Ley del Seguro de Desempleo, que establece que uno de los objetivos centrales es la capacitación, ya que en ejercicios anteriores sólo se entregaba el recurso”.

La capacitación es central para que los 5 mil 409 beneficiarios, quienes cumplieron con los requisitos solicitados, cuenten con mayores posibilidades de incorporarse al mercado laboral y en mejores condiciones, explicó.

Dicho universo, precisó, ya recibió su primer apoyo de 2 mil 900 pesos, que fue libre, pero el segundo está supeditado a que cursen un taller para que “potencien sus

habilidades, sus conocimientos, su *expertise*, porque hay que aprender a ofertarlas de manera correcta”.

El tercer apoyo implica también un curso, donde aprenderán a elaborar una ficha curricular y a saber cómo presentarse en una entrevista de trabajo, a fin de “generar condiciones que les ayuden a colocarse”, señaló.

No hay pretextos

Los cursos, precisó el funcionario, fueron diseñados de manera presencial y virtual para que los beneficiarios “no tengan pretextos de que no pudieron acudir y quienes requieren conocimientos en materia de manejo de Internet, también se les capacitará”.

Se trata, dijo, “de la primera oportunidad que tenemos de poner en marcha este programa de esta manera, pues visualizamos que la capacitación es central y esperamos que nos ayuden a ayudarles a contar con un mejor empleo”.

Rodríguez confió en que el universo total de beneficiarios recibirá su segundo y tercer apoyo, también de 2 mil 900 pesos cada uno, y “pronto se reincorporen al mercado laboral”.



Dan apoyo psicológico a madres

VIRIDIANA MARTÍNEZ *tcd*

Las principales preocupaciones de las madres de familia, quienes han pedido apoyo en el Consejo Ciudadano, están relacionadas con problemas familiares, violencia, conflictos de pareja, pero también con depresión y ansiedad.

Dos de cada tres solicitaron ayuda para ellas; el resto fue para sus hijas, hijos, nietas o nietos.

Entre el 2021 y lo que va de 2022, el Consejo ha ofrecido 46 mil 500 atenciones a mujeres. De este total, 21 por ciento son madres y buscaron apoyo psicológico por problemas familiares. Estos los centraron en la conducta de sus hijos y su cuidado.

El 19 por ciento de las mamás llamaron por temas de violencia, en tanto que 17 por ciento fue por conflictos de pareja.

Asimismo, un 8 por ciento reportó sentir ansiedad y depresión; y 5 por ciento, duelo y otros problemas.

“El Día de las Madres es un buen momento para recordar que, desde el ámbito privado, en el hogar y la familia, tenemos la oportunidad de construir igualdad y corresponsabilidad en la distribución de las labores domésticas y de crianza”, dijo el presidente del Consejo, Salvador Guerrero.

Indicó que es una obligación garantizar la salud mental, el autocuidado y la libre expresión emocional de todas las mamás.



30% menos

SELENE VELASCO

Comerciantes prevén que el 10 de Mayo avancen en la recuperación económica.

José de Jesús Rodríguez, presidente de la Canaco, informó que las proyecciones cifran 2 mil 366 millones de pesos.

La cantidad estaría un 27.9 por ciento debajo que en 2019, cuando se estimó una derrama económica de 3 mil 283 millones de pesos.

SECRETARÍA DE TURISMO



IGNACIO HUITZIL

Reportan mejoría del sector turístico en CDMX

Pág. 3

TRAS SU DESPLOME EN 2020

Se recupera CDMX en el sector turístico

HILDA ESCALONA

Llegadas de vuelos al Aeropuerto Internacional de la Ciudad de México durante diciembre fue de 15.2 mil llegadas

3

En la Ciudad de México el sector turístico mantuvo una recuperación positiva desde su caída más profunda registrada en mayo de 2020.

Al mes de octubre, la ocupación hotelera en la Ciudad de México se colocó en 44.3 por ciento de su capacidad; la mayor ocupación observada desde el inicio de la pandemia, informó el Gobierno de la Ciudad de México.

Asimismo, el número de llegadas de vuelos al Aeropuerto Internacional de la Ciudad de México durante el mes de diciembre fue de 15.2 mil llegadas que suman, para el período enero-diciembre, 146.5 mil vuelos en total.

Aunado a lo anterior, con información del Sistema Nacional de Información e Indicadores de Vivienda de la Comisión Na-

cional de Vivienda, al mes de diciembre de 2021, en el sector inmobiliario se registró el ingreso de 5,496 viviendas nuevas al mercado, 33.5 por ciento más que lo observado al mismo periodo de 2020; mientras que, el Índice de precios de la vivienda en la CDMX de la Sociedad Hipotecaria Federal mostró una apreciación de 7.1 por ciento para el cuarto trimestre de 2021, en comparación con 2020.

Durante 2021 hubo un aumento en el número de créditos otorgados de 10.3 por ciento, respecto de 2020; asimismo, el monto promedio de los créditos otorgados en 2021 en la CDMX fue 20.6 por ciento mayor que el monto de 2020.

En la Ciudad de México, la evolución de la actividad económica se mantuvo vinculada al comportamiento del semáforo epidemiológico, mismo que por varias semanas se mantuvo en rojo durante el primer trimestre; a partir del segundo tri-

En la Ciudad de México, la evolución de la actividad económica se mantuvo vinculada al comportamiento del semáforo epidemiológico



mestre pasó a amarillo para posteriormente situarse en verde desde el mes de octubre y hasta el cierre del año.

Las circunstancias anteriores provocaron, en parte, que los primeros tres trimestres de 2021, el Indicador Trimestral de la Actividad Económica Estatal para la CDMX promediaran 2.7 por ciento a tasa anual.

Respecto a la formación de precios, la inflación registrada en el Área Metropolitana de la Ciudad de México superó los 6.4 puntos porcentuales; no obstante, quedó por debajo de la inflación nacional.

Durante los meses de diciembre de los años previos a la pandemia, la inflación de la CDMX se situaba ligeramente por encima de la nacional, situación que se revirtió durante 2020 y 2021.

El mercado laboral en la Ciudad de México mantuvo su trayectoria positiva al cierre del año. Con cifras del IMSS al mes de diciembre, el número de trabajadores asegurados creció 2.0 por ciento respecto al mismo mes de 2020; es decir, se registraron 66 mil empleos más que en el mismo mes de 2020.

Asimismo, durante el último trimestre del año la variación promedio respecto al mismo trimestre de 2020 fue de 1.3 por ciento, equivalente a 130.9 mil empleados

asegurados más.

Por su parte, con cifras de la ENOE se observó que, al cuarto trimestre de 2021, la población ocupada subordinada en la CDMX fue de 446.0 mil personas más que durante el mismo trimestre de 2020.

De éstas, 134.1 mil personas se ocuparon en unidades micro; 14.7 mil en las unidades pequeñas, y 71.0 mil en unidades grandes; en tanto que las unidades medianas mostraron una reducción de 64.8 mil personas.

La evolución del sector de la construcción de la Ciudad mostró resultados heterogéneos durante 2021. Con información de la Encuesta Nacional de Empresas Constructoras del INEGI, al mes

de diciembre, el Valor de la Producción por las Empresas Constructoras en la Ciudad registró una variación real negativa de 0.3 por ciento respecto a 2020.

Al interior, el valor del rubro de la edificación mostró un crecimiento anual de 33.2 por ciento con lo que incidió positivamente en 8.1 por ciento en el total del valor, mientras que el resto, que incluye otras edificaciones, transporte y urbanización, electricidad y telecomunicaciones, agua, riego y saneamiento, en orden de importancia, lo hizo en 8.4 por ciento a la baja.

SECRETARÍA DE DESARROLLO ECONÓMICO



Estima Sedeco derrama económica de 2,511 mdp con motivo del día de las madres

La Secretaría de Desarrollo Económico (SEDECO) informó que las actividades relacionadas con la celebración del tradicional Día de las Madres, vinculadas principalmente con los sectores del comercio, servicios y gastronómico, dejarán una derrama económica de 2 mil 511 millones de pesos para la Ciudad de México.

El titular de SEDECO, Fadla Akabani Hneide, explicó que la derrama proyectada para el Día de las Madres este 2022, supera en al menos un 30 por ciento a la registrada en 2021,

situación que es posible gracias al éxito que ha representado el Programa de Vacunación en la capital y la apertura total de los establecimientos mercantiles y sus aforos. *13-maj*

“Este 10 de mayo resultarán beneficiadas 68 mil 983 unidades económicas de las cuales 65 mil 701 son de tamaño micro, 3 mil 54 pequeñas, 577 medianas y 281 grandes empresas, los giros que más ganancias recibirán son los relacionados a la venta de comida, florerías, tiendas de regalos, perfumería, línea blanca, tecnología,

joyería y relojería” indicó.

La SEDECO invita a la población y establecimientos comerciales a seguir poniendo en práctica los Lineamientos de Protección a la Salud que se encuentran para su consulta en: <https://medidassanitarias.covid19.cdmx.gob.mx/> •

**Este 10 de mayo
resultarán beneficiadas
68 mil 983 unidades
económicas en la Ciudad
de México**



DÍA DE LAS MADRES

Derrama económica crecerá 30%

DE LA REDACCIÓN

19/com
comunidad@gmm.com.mx

La Secretaría de Desarrollo Económico dio a conocer que las actividades relacionadas con el Día de las Madres, vinculadas principalmente con los sectores del comercio, servicios y gastronómico, dejarán una derrama de dos mil 511 millones de pesos para la ciudad.

El titular de la dependencia, Fadlala Akabani, dijo que esa cifra supera en al menos 30% a la registrada en 2021, lo cual es posible gracias al éxito que ha representado el programa de vacunación en la capital y la apertura total de los establecimientos.

“Los giros que más ganancias recibirán son los relacionados a la venta de comida, florerías, regalos, perfumería, línea blanca, tecnología, joyería y relojería”, indicó.

68,983

UNIDADES

económicas se verán beneficiadas, de las cuales 65 mil 701 son microempresas



7

Se espera para este 10 de mayo una derrama de 2500 mdp

SUBIRÁN VENTAS 10.2%: CANACO

Día de las Madres dejará una derrama de \$2,511 millones

HILDA ESCALONA Y PATRICIA CARRASCO

Resalta la Secretaría de Desarrollo Económico de la capital contribución del programa de vacunación contra Covid

Una derrama económica de 2 mil 511 millones de pesos para la Ciudad de México dejará la celebración del tradicional Día de las Madres informó la Secretaría de Desarrollo Económico (SEDECO).

Sobre el tema, el titular de SEDECO, Fadlala Akabani Hneide, explicó que la derrama proyectada para el Día de las Madres este 2022, supera en al menos un 30 por ciento a la registrada en 2021, situación que es posible gracias al éxito que ha representado el Programa de Vacunación en la capital y la apertura total de los establecimientos mercantiles y sus aforos.

"Este 10 de mayo resultarán beneficiadas 68 mil 983 unidades económicas de las cuales 65 mil 701 son de tamaño micro, 3 mil 54 pequeñas, 577 medianas y 281

grandes empresas, los giros que más ganancias recibirán son los relacionados a la venta de comida, florerías, tiendas de regalos, perfumería, línea blanca, tecnología, joyería y relojería" indicó.

La SEDECO invita a la población y establecimientos comerciales a seguir poniendo en práctica los Lineamientos de Protección a la Salud que se encuentran disponibles para su consulta en: <https://medidassanitarias.covid19.cd-mx.gob.mx/>

En tanto, la Cámara de Comercio, Servicios y Turismo de la Ciudad de México concluyó su estimación de las ventas que se esperan en el comercio legalmente es-

DERRAMA ECONÓMICA POR AÑO DE ACUERDO A LA CANACO

- 2019 3,283 0.8%
- 2020 535 -83.7%
- 2021 2,147 301.3%
- 2022 2,366 10.2%



Empiezan en los almacenes a exhibir los regalos para el día de las Madres.

/SERGIO VAZQUEZ

tablecido en la Ciudad de México, en el marco de los festejos por el Día de las Madres. El presidente de la institución, José de Jesús Rodríguez Cárdenas, informó que, de acuerdo a los datos obtenidos, los ingresos ascenderán a 2 mil 366 millones de pesos, lo que representaría un incremento de 10.2%, en comparación con las ventas de 2021.

Sin embargo, añadió, los números aún estarían 27.9% abajo de los registrados en 2019, cuando se estimó una derrama económica de 3 mil 283 millones de pesos.

Rodríguez Cárdenas agregó que los gi-

ros con mayor dinamismo durante los festejos a mamá serán: Aparatos electrónicos, calzado, celulares, dulces y chocolates, enseres domésticos, florerías, joyería, línea blanca, perfumería, restaurantes, ropa, calzado y establecimientos dedicados a la belleza.

El líder del comercio establecido explicó que en la Ciudad de México conviven más de 4 millones 167 mil mujeres, de las cuales el 63.9%, es decir, más de 2 millones 664 mil son madres. Asimismo, puntualizó, se estima que el gasto promedio para festejarlas será de entre \$800 y \$1,000.



DÍA DE LAS MADRES

CdMx ganará dos mil 511 mdp

KARLA MORA Y PATRICIA CARRASCO

ARCHIVO DANIEL GALEANA

El gasto promedio que realizarán los capitalinos para festejarlas será de entre 800 y mil pesos

En las celebraciones del Día de las Madres en la Ciudad de México se espera una derrama económica de 2 mil 511 millones de pesos principalmente en los sectores del comercio, servicios y gastronómico, estimó la Secretaría de Desarrollo Económico (Sedeco).

El titular de Sedeco, Fadlala Akabani Hneide, explicó que la derrama proyectada para el Día de las Madres este 2022, supera en al menos 30 por ciento a la registrada en 2021, situación que es posible gracias al éxito que ha representado el Programa de Vacunación en la capital y la apertura total de los establecimientos mercantiles y sus aforos.

"Este 10 de mayo resultarán beneficiadas 68 mil 983 unidades económicas de las cuales 65 mil 701 son de tamaño micro, 3 mil 54 pequeñas, 577 medianas y 281 grandes empresas, los giros que más ganancias recibirán son los relacionados a la venta de comida, florerías, tiendas de regalos, perfumería, línea blanca, tecnología, joyería y relojería" indicó en un boletín informativo.

Por su parte la Cámara de Comercio, Servicios y Turismo de la Ciudad de México concluyó su estimación de las ventas que se esperan en el comercio legalmente establecido.



Las flores se mantienen como las favoritas para mamá

El presidente de la institución, José de Jesús Rodríguez Cárdenas, añadió que los números aún estarían 27 por ciento debajo de los registrados en 2019, cuando se estimó una derrama económica de 3 mil 283 millones de pesos.

Agregó que los giros con mayor dinamismo durante los festejos a mamá serán: aparatos electrónicos, calzado, celulares, dulces y chocolates, enseres domésticos, florerías, joyería, línea blanca, perfumería, restaurantes, ropa, calzado y establecimientos dedicados a la belleza.

El líder del comercio establecido explicó que en la Ciudad de México conviven más de 4 millones 167 mil mujeres, de las cuales 63 por ciento es madre. Estimó que el gasto promedio para festejarlas será de entre 800 y mil pesos.

Los negocios más concurridos están asociados a la venta de comida y florerías



#EL10DEMAYO

ESTIMAN AUMENTO DE INGRESOS

SEDECO CALCULA UNA DERRAMA ECONÓMICA DE 2 MIL 500 MDP, 30% MÁS QUE LO GASTADO EN 2021

POR CINTHYA STETTIN

FADLALA
AKABANI
TITULAR DE LA
SEDECO

RESULTARÁN BENEFICIADAS 68 MIL 983 UNIDADES ECONÓMICAS, DE LAS CUALES 65 MIL 701 SON DE TAMAÑO MICRO".

L

a Secretaría de Desarrollo Económico (Sede-co) estimó que las actividades relacionadas con

la celebración del Día de las Madres, vinculadas principalmente con los sectores del comercio, servicios y gastronómico, dejarán una derrama económica de dos mil 511 millones de pesos para la CDMX.

El titular de la dependencia, Fadlala Akabani, explicó que la proyección para este año supera en al menos 30 por ciento a la registrada en 2021.

Lo anterior, dijo, gracias al éxito que ha representado el programa de vacunación en la capital y la apertura total de los establecimientos mercantiles, así como sus aforos.

"Este 10 de mayo resultarán

beneficiadas 68 mil 983 unidades económicas, de las cuales 65 mil 701 son de tamaño micro, tres mil 54 pequeñas, 577 medianas y 281 grandes empresas; los giros que más ganancias recibirán son los relacionados a la venta de comida, florerías, tiendas de regalos, perfumería, línea blanca, tecnología, joyería y relojería", puntualizó.

Invitó a la población y a los establecimientos comerciales a seguir poniendo en práctica los Lineamientos de Protección a la Salud que se encuentran disponibles para su consulta en: <https://medidassanitarias.covid19.cdmx.gob.mx/>.

Recordó que desde hace dos semanas, en la Ciudad de México se determinó poner fin a la toma de temperatura, el uso de tapetes sanitizantes y la aplicación de spray

desinfectante al momento de ingresar a establecimientos mercantiles, oficinas gubernamentales y privadas.

No obstante, destacó que si bien se eliminan estas medidas, se mantiene el uso de cubrebocas en espacios cerrados y la aplicación de gel antibacterial para evitar la propagación y contagio del virus SARS-CoV-2.

Añadió que la eliminación de estas medidas fue derivado de que el

escenario de contagios por COVID-19 se mantiene a la baja.

Por su parte, la Cámara de Comercio, Servicios y Turismo de la Ciudad de México (Canaco CDMX) estimó que la derrama económica será de dos mil 366 millones de pesos, es decir, 145 millones de pesos menos que lo proyectado por las autoridades capitalinas.



El organismo puntualizó que estos recursos aún son 27.9 por ciento menos que en 2019, cuando ascendió a tres mil 283 millones de pesos.

Su presidente, José de Jesús Rodríguez, explicó que en la CDMX conviven más de cuatro millones 167 mil mujeres, de las cuales dos millones 664 mil son madres.

GASTO PROMEDIO

800

• A MIL PESOS SE
GASTA PARA FESTEJAR
A LA MADRE.

44%

• DE LAS
SOLTERAS,
SIN PRESTA-
CIONES.

PASO A PASO

TRAS LOS MOMENTOS MÁS COMPLICADOS DE LA PANDEMIA, LOS FESTEJOS RECOBRAN SU RITMO.

1

• Aparatos electrónicos y enseres domésticos son los artículos que más se venden el 10 de mayo.

2

• Después de dos años de limitaciones sanitarias, se celebrará este fecha en semáforo verde.

3

• En la mayoría de las alcaldías fueron invitados artistas reconocidos para presentar sus shows.



Esperan un 30% más de ganancias

SALVADOR CORONA 41

La Secretaría de Desarrollo Económico (Sedeco) estimó que las actividades relacionadas con la celebración del tradicional Día de las Madres, vinculadas principalmente con los sectores del gastronómico, comercio y servicios dejarán una derrama económica de 2 mil 511 millones de pesos para la CDMX.

El titular de Sedeco, Fadlala Akabani, explicó que la derrama proyectada para el Día de las Madres este 2022, supera en al menos un 30% a la registrada en 2021, situación que es posible gracias al éxito que ha representado el Programa de Vacunación en la capital y la apertura total de establecimientos mercantiles y sus aforos.

“Este 10 de mayo resultarán beneficiadas 68 mil 983 unidades económicas de las cuales 65 mil 701 son micro; los giros que más ganancias recibirán son los de venta de comida, florerías, tiendas de regalos, perfumería, línea blanca, tecnología, joyería y relojería” indicó.



EN EL DÍA DE LAS MADRES

Estima Sedeco derrama de 2 mil 511 mdp

68

mil 983 unidades económicas en la CDMX serán beneficiadas, señala la Sedeco

65

mil 701 son de tamaño micro, 3 mil 54 pequeñas, 577 medianas y 281 grandes empresas

REDACCIÓN
GRUPO CANTÓN

CIUDAD DE MÉXICO.— En el marco del día de las madres, la Secretaría de Desarrollo Económico (Sedeco) de la CDMX informó que las actividades relacionadas con la magna celebración, vinculadas principalmente con los sectores del comercio, servicios y gastronómico dejarán una derrama económica de 2 mil 511 millones de pesos para la Ciudad de México.

El titular de Sedeco, Fadlala Akabani, explicó que la derrama proyectada para el Día de las Madres este 2022, supera en al menos un 30 por ciento a la registrada en 2021, situación que es posible gracias al éxito que ha representado el Programa de Vacunación en la capital y la apertura total de los establecimientos mercantiles y sus aforos.

“Este 10 de mayo resultarán beneficiadas 68 mil 983 unidades económicas de las cuales 65 mil 701 son de tamaño micro, 3 mil 54 pequeñas, 577 medianas y 281 grandes empresas, los giros que más ganancias recibirán son los relacionados a la venta de comida, florerías, tiendas de regalos, perfumería, línea blanca, joyería y relojería” indicó.



Se sumará el comercio pequeño al 10 de mayo

PATRICIA CARRASCO

7

Un gran reto que enfrenta el festejo de este 10 de mayo, que ya se registran a nivel popular son los impactos negativos por las alzas de precios por la inflación, que en promedio supera el 20% en los incrementos y que este fenómeno desincentiva el consumo. Ante ello, el comercio en pequeño ofrece buenas alternativas para adaptarse a cualquier presupuesto, por bajo o alto que sea.

En la Ciudad de México, cientos de negocios del Centro Histórico están manteniendo los costos de sus productos que tenían desde antes de la pandemia con el fin de que la clientela tradicional regrese, al igual que comerciantes de La Merced, Monumento a la Revolución, mercados pú-

blicos y otros corredores comerciales, promoviendo las campañas de 'Consume Local', mencionó el presidente de ConComercioPequeño, Gerardo López.

Así esperamos que la mayoría de establecimientos pequeños puedan incrementar sus ventas, en giros relacionados con la venta de joyería, ropa, calzado, perfumería y artículos de uso personal recuperen hasta un 50 por ciento de sus ventas.

Los negocios de comida como restaurantes, bares y cantinas, negocios de flores y arreglos florales podrán llegar alcanzar el 100% de sus ventas.

Otros negocios que han mejorado sus actividades, pero que aún les falta impulso, son los del esparcimiento y descanso como son spas, masajes y salones de belleza. Estos giros son una buena oportuni-

dad para ofrecer un buen regalo, indicó López Becerra.

El Presidente del Consejo para el Desarrollo del Pequeño Comercio (ConComercioPequeño), describió que por ser una de las celebraciones populares de mayor alcance, los festejos que se realizan en torno del 10 de mayo comenzaron a generar gran movilidad a nivel nacional desde el viernes 6 y podrán extenderse hasta el domingo 15 de mayo.

Es decir, añadió se une con la del Día del Maestro con eventos sociales, religiosos y mercantiles, aprovechando que por segundo año consecutivo se han aminorado los contagios por Covid-19 y hay confianza para visitar a nuestros seres queridos.

Gerardo Cleto López Becerra, "aunque hay luto y dolor por todas las pérdidas que tuvimos de madres, hermana, hijas y familiares durante la pandemia, también hay el espíritu para sobreponernos para celebrar 'la vida en vida' y tener presentes los valores que nuestras madres y muje-

res nos enseñaron con su trabajo y esfuerzo diario. Será una conmemoración agri dulce por todas las madres que ya no están con nosotros, pero también es el reconocimiento de la alegría que da la maternidad, en una sociedad que se resiste a perder sus valores esenciales", reconoció el dirigente del pequeño comercio organizado, recalcó.

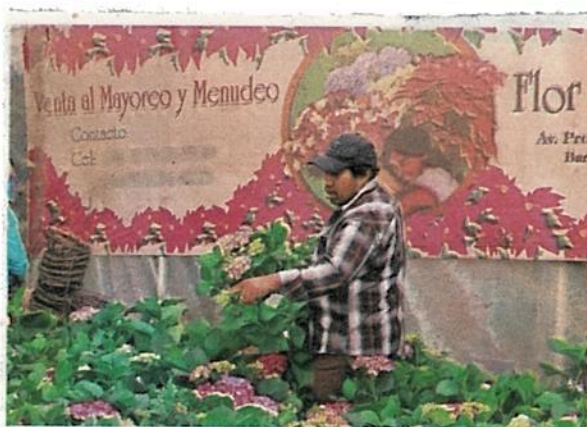

El comercio en pequeño ofrece buenas alternativas para cualquier presupuesto /FOTO DAVID DEOLARTE

PARA PEQUEÑOS COMERCIOS ESTE 10 DE MAYO

ESPERAN IMPACTO POSITIVO EN VENTAS

Llaman a consumidores a regresar al Centro Histórico

JUAN R. HERNÁNDEZ
GRUPO CANTÓN

CIUDAD DE MÉXICO.— Al considerar que el día de las madres es una de las celebraciones populares de mayor alcance, los festejos comenzaron a generar gran movilidad a nivel nacional desde el viernes 6 y podrán extenderse hasta el domingo 15 de mayo (uniendo la celebración con la del Día del Maestro) con eventos sociales, religiosos y mercantiles, aprovechando que por segundo año consecutivo, se han aminorado los contagios por Covid-19 y hay confianza para visitar a las familias, aseguró Gerardo Cleto López Becerra, presidente del Consejo para el Desarrollo del Pequeño Comercio.

“Aunque hay luto y dolor por todas las pérdidas que tuvimos de madres, hermanas, hijas y familiares durante la pandemia, tam-

PRECIOS

• El comercio en pequeño ofrece buenas alternativas para adaptarse a cualquier presupuesto

APOYO

1260
• Negocios del CH mantienen precios de sus productos que tenían desde antes de la pandemia



Se unirá la celebración con la del Día del Maestro

bién tenemos el espíritu para sobreponernos y celebrar 'la vida en vida' y tener presentes los valores que nuestras madres y mujeres nos enseñaron con su trabajo y esfuerzo diario. Será una conmemoración agrí dulce por todas las madres que ya no están con nosotros, pero también es el reconocimiento de la alegría que da la maternidad, en una sociedad que se resiste a perder sus valores esenciales”, reconoció el dirigente del pequeño comercio organizado. Para el líder empresarial capitalino, es un gran reto que enfrenta el festejo, es que para este

10 de mayo ya se registran a nivel popular, los impactos negativos de las alzas de precios generadas por la inflación, que en promedio supera el 20 por ciento en los incrementos y que este fenómeno desincentiva el consumo.

El presidente de ConComercioPequeño mencionó que se espera que la mayoría de establecimientos en pequeño puedan incrementar sus ventas, en giros relacionados con la venta de joyería, ropa, calzado, perfumería y artículos de uso personal y recuperen hasta un 50 por ciento de sus ventas.

CONSEJERÍA JURÍDICA



CdMx: 300 cámaras vigilarán panteones

Nuevo reglamento.

Consejero jurídico prevé que en agosto cada uno de los 104 cementerios cuente con 3 dispositivos

ALMA PAOLA WONG
CIUDAD DE MÉXICO

El consejero Jurídico y de Servicios Legales de la Ciudad de México, Néstor Vargas, dio a conocer que a más tardar en tres meses los 104 cementerios públicos contarán con poco más de 300 cámaras de videovigilancia.

Explicó que la instalación depende del C5 de la Secretaría de Seguridad y que en promedio serán tres dispositivos por panteón, como parte del nuevo Reglamento de cementerios, crematorios y servicios funerarios que entró en vigor en marzo.

“A más tardar en tres meses estarán las cámaras instaladas. En los cementerios públicos, nosotros; en los privados, que son alrededor de 14, ellos serán los responsables. Todas estarán conectadas al C5”, dijo.

En la capital hay 118 panteones, de los cuales 14 son concesionados y 104 públicos. De estos últimos, 83 son vecinales o comunitarios, cinco civiles generales, 14 civiles delegacionales o directamente administrados por las alcaldías y dos de carácter histórico: el de San Fernando y el Recinto del Cerro del Tepeyac, ubicados en las alcaldías Cuauhtémoc y Gustavo A. Madero, respectivamente.

“De a tres cámaras por 104 cementerios estaríamos hablando de 312, pero algunos cementerios son muy grandes, entonces estamos hablando de un tema mucho mayor. Se colocarán en las entradas y en los casos donde hay crematorios tenemos contemplado colocar una cámara para que no se cometan ilícitos”, detalló en entrevista.

El funcionario indicó que por su tamaño requieren mayor vigilancia panteones de Iztapalapa, como el de San Nicolás de Tolentino y San Lorenzo; de Azcapotzalco, como el de San Isidro; y de Miguel Hidalgo, donde está el de Dolores. —

SECRETARÍA DE LA CONTRALORÍA GENERAL



CONTRATA ALCALDESA DE IZTAPALAPA TRES EMPRESAS
PRIVADAS PARA ESTUDIOS DE "ALTO NIVEL"

GUARDADITO DE 11 MDP DE CLARA

● Son asesorías para elaborar "estudios y proyectos ejecutivos de obra nueva y espacio público, y coordinación logística para la recepción, revisión, registro y trámite de las estimaciones de obra" **8**



DE IZTAPALAPA CON EMPRESAS PRIVADAS

INNECESARIO GASTO DE C. BRUGADA

Paga 11 mdp por asesorías para proyectos que debió realizar su personal

ANA CECILIA GARCÍA/
FERMÍN SÁNCHEZ
GRUPO CANTÓN

CIUDAD DE MÉXICO.— La alcaldesa de Iztapalapa, Clara Brugada Molina, en abril de este año otorgó tres contratos por 11 millones 094 mil 785.94 pesos a empresas, para asesorar, elaborar estudios y proyectos ejecutivos de obra nueva y espacio público, y coordinación logística para la recepción, revisión registro y trámite de las estimaciones de obra pública y servicios relacionados con las mismas.

Fueron contratadas por menos de un año para realizar algo que debieron realizar personal

Alcaldía IZTAPALAPA
Dirección General de Obras y Desarrollo Urbano
A 10P-0000U-18-PH-S-001-22

MODALIDAD:	INVITACIÓN RESTRINGIDA
NUMERO DE OFICIO DE INVITACIÓN:	12.200.001A.2022
NO. DE CONCURSO:	10-001-22
FECHA DE CONTRATO:	31 DE MARZO DE 2022
CONTRATO NO.:	A 10P-0000U-18-PH-S-001-22
PROGRAMA:	2.2.1.00A
PARTIDA PRESUPUESTAL:	010
IMPORTE DEL CONTRATO:	\$ 3,490,300.00
IVA:	\$ 108,432.00
IMPORTE TOTAL:	\$ 3,598,732.00
OFICIO DE AUTORIZACIÓN PRESUPUESTAL:	SAF/SE/2022/0701
FECHA DE INICIO DE LOS SERVICIOS:	01 DE ABRIL DE 2022
FECHA DE TERMINACIÓN DE LOS SERVICIOS:	31 DE DICIEMBRE DE 2022
ÓRGANO PÚBLICO ADMINISTRATIVO:	ALCALDÍA IZTAPALAPA, OBRAS Y DESARROLLO URBANO
DIRECCIÓN GENERAL DE:	OBRAS Y DESARROLLO URBANO
COORDINACIÓN DE:	
CONTRATISTA:	ASESORIA TRASCENDENTAL DE OBRA ASTRA, S.A. DE C.V.
DESCRIPCIÓN DE LOS SERVICIOS:	SERVICIO DE REVISIÓN Y EVALUACIÓN CUALITATIVA DE PROPOSICIONES DE LOS PROCEDIMIENTOS DE CONTRATACIÓN, ASÍ COMO LA ELABORACIÓN DE DICTÁMENES, REVISIÓN, ANÁLISIS Y CALIFICACIÓN DE PRECIOS EXTRAORDINARIOS FUERA DEL CATÁLOGO DE CONCEPTOS, EN ADICIÓN AL MONITORING QUE COORDINA POR UNA PARTE EL GOBIERNO DE LA CIUDAD DE MÉXICO, A TRAVÉS DE LA ALCALDÍA IZTAPALAPA, REPRESENTADA POR EL ABOGADO GENERAL URBANO, DIRECTOR GENERAL DE OBRAS Y DESARROLLO URBANO, A QUIEN EN LO SUJETO SE LE DENOMINARÁ "LA ALCALDÍA" Y POR OTRA PARTE LA EMPRESA ASESORIA TRASCENDENTAL DE OBRA ASTRA, S.A. DE C.V. REPRESENTADA POR EL C. HILARIO VALDEZ VILLALBA EN SU CALIDAD DE ADMINISTRADOR GENERAL A QUIEN EN LO SUJETO SE LE DENOMINARÁ "EL CONTRATISTA", AL TÉRMINO DE LAS SIGUIENTES DECLARACIONES Y CLASIFICACIONES.

FINANCIADO POR LA LEY DE OBRAS PÚBLICAS DEL DISTRITO FEDERAL

CONTRATO DE SERVICIOS RELACIONADOS CON LA OBRA PÚBLICA A BASE DE PRECIOS UNITARIOS POR UNIDAD DE CONCEPTO DE SERVICIOS REALIZADOS NO. A 10P-0000U-18-PH-S-001-22, QUE TIENE POR OBJETO EL SERVICIO DE REVISIÓN Y EVALUACIÓN CUALITATIVA DE PROPOSICIONES DE LOS PROCEDIMIENTOS DE CONTRATACIÓN, ASÍ COMO LA ELABORACIÓN DE DICTÁMENES, REVISIÓN, ANÁLISIS Y CALIFICACIÓN DE PRECIOS EXTRAORDINARIOS FUERA DEL CATÁLOGO DE CONCEPTOS, EN ADICIÓN AL MONITORING QUE COORDINA POR UNA PARTE EL GOBIERNO DE LA CIUDAD DE MÉXICO, A TRAVÉS DE LA ALCALDÍA IZTAPALAPA, REPRESENTADA POR EL ABOGADO GENERAL URBANO, DIRECTOR GENERAL DE OBRAS Y DESARROLLO URBANO, A QUIEN EN LO SUJETO SE LE DENOMINARÁ "LA ALCALDÍA" Y POR OTRA PARTE LA EMPRESA ASESORIA TRASCENDENTAL DE OBRA ASTRA, S.A. DE C.V. REPRESENTADA POR EL C. HILARIO VALDEZ VILLALBA EN SU CALIDAD DE ADMINISTRADOR GENERAL A QUIEN EN LO SUJETO SE LE DENOMINARÁ "EL CONTRATISTA", AL TÉRMINO DE LAS SIGUIENTES DECLARACIONES Y CLASIFICACIONES.

Uno de los tres contratos

de la alcaldía.

El gasto se hace en una alcaldía que de acuerdo con la Fiscalía General de Justicia de la Ciudad de México (FGJCDMX), en febrero tuvo 2,504 delitos y para marzo 2,868 y cuya responsable

GASTO

○ Prefiere gastar en lugar de invertir en llevar agua, bachear y proporcionar seguridad

se la vive preparando eventos masivos, alimentando su idea que es una candidata natural a la Jefatura de Gobierno en 2024.

El primero de estos contratos es para Diseñando y Mejorando tu Espacio Dime, SA de CV, por un monto de 2 millones 943 mil 132.38 pesos para la elaboración de estudios y proyectos ejecutivos de obra nueva y espacio público de la alcaldía Iztapalapa, del 1 de abril de 2022 al 31 de octubre de este año.

El segundo es por 4 millones 103 mil 021.56 pesos, para Construcción Arquitectura y Diseño Lynear, SA DE CV, para la coordinación logística para la recepción, revisión, registro y trámite de las estimaciones de obra pública y servicios relacionados con las mismas, del 01 de abril de 2022 al 31 de diciembre de este año.

El tercero es por 4 millones 048 mil 632 pesos para Asesoría Trascendental de Obra Astra, SA de CV, para otorgar servicio de revisión y evaluación cualitativa de proposiciones de los procedimientos de contratación, así como la elaboración de dictámenes, revisión, análisis y calificación de precios extraordinarios fuera del catálogo de conceptos.



SUCULENTO JUGO DE 14 MDP

Compra de tinacos, derroche millonario de la alcaldesa Alfa

OMAR MONTALVO
GRUPO CANTÓN

CIUDAD DE MÉXICO.— Como en las prácticas viejas de la derecha, la alcaldesa de Tlalpan, Alfa González, que llegó a la demarcación con la coalición Va Por México (PRI, PAN, PRD), en los primeros de su gestión autorizó que su administración gastara hasta 14 millones 126 mil 962 pesos en tinacos, sin informar a dónde fueron destinados.

De acuerdo con la Plataforma Nacional de Transparencia (PNT), el 22 de noviembre la alcaldía Tlalpan, a través de su Dirección General de Participación Ciudadana, a cargo de César Lezama, se solicitó y ejecutaron dos contratos, uno por 6 millones 103 mil 808 pesos y otro por 8 millones 23 mil 14 pesos, para la "Adquisición de Tinacos Capacidad de 1,100

Monto máximo, en su caso	0
Tipo de moneda	MXN
Tipo de cambio de referencia, en su caso	No hubo ningún tipo de cambio de referencia
Forma de pago	Transacción Bancaria
Objeto del contrato	Adquisición de Tinacos Capacidad de 1,100 Lt, Cisternas de 3,000 Lts, Cisternas de 5,000 Lts, Filtros Cerámico, Filtros Jumbo Tecnológico Hydro-Net
Monto total de garantías y/o contragarantías, en caso de que se otorgaran durante el procedimiento	1037476.909
Fecha de inicio del plazo de entrega o ejecución de servicios contratados u obra pública	22/11/2021

La alcaldesa derrocha recursos públicos

OPACIDAD

La falta de transparencia que no se garantiza el uso eficiente de los recursos públicos

Lt, Cisternas de 3,000 Lts, Cisternas de 5,000 Lts, Filtros Cerámico, Filtros Jumbo Tecnológico Hydro-Net" se lee en el motivo de la adquisición.

El reporte de la PNT ni la versión pública de los contratos, hechos a través de adjudicación directa, que no garantiza el uso eficiente de los recursos públicos, se indica para qué instalaciones, edificios o colonias se destinarán los tinacos.