

JEFA DE GOBIERNO



Crece la flota

Para enero de 2021, la CDMX tendrá más unidades eléctricas.



Especial

- La red del Trolebús sumó 63 unidades en 2019 con un presupuesto de 458 millones de pesos.
- Para 2020 se han comprado 130 nuevos vehículos, con mil 271 millones de pesos de inversión.
- La RTP adquirió 200 autobuses en 2019.
- En 2020 se han comprado 97 autobuses más. De estos, 10 han sido para el Metrobús.

PÁGINA 2

Adquiere la CDMX más autobuses

SELENE VELASCO

2/2

El Gobierno capitalino destacó que, pese a la pandemia, para diciembre de 2020 y enero de 2021 llegarán nuevas unidades de trolebuses, Metrobús y RTP.

Así, la inversión en el sector entre 2019 y 2020 será de poco más de mil 800 millones de pesos.

Con las nuevas unidades el Gobierno capitalino busca potenciar una movilidad sustentable y destacar el transporte público en general.

“Nuestro objetivo es apoyar y fortalecer el transporte público en la Ciudad”, indicó la Jefa de Gobierno, Claudia Sheinbaum.

“Nos va a permitir darle una visión de largo plazo y una oportunidad para la reducción de emisiones, para una mejor calidad del aire y al mismo tiempo, un mejor

servicio a la ciudadanía. Entonces esta inversión que estamos haciendo en el transporte público es una inversión histórica”.

La Administración capitalina informó que para este año se contempla una inversión total de mil 868.6 millones de pesos para la adquisición de 130 nuevas unidades de Trolebús y Metrobús, así como 97 de la Red de Transporte de Pasajeros (RTP).

La RTP detalló que para 2020 la inversión contempla-



■ También se alistan las unidades para el Trolebús Elevado.

da es de 597 millones 667 mil pesos, para adquirir 97 unidades, de las cuales 10 irán a la flota de Metrobús.

En 2019 se invirtieron 968 millones 443 mil pesos para la adquisición de 200 unidades con tecnología Euro V y Euro VI, de las cuales 18 fueron para el Metrobús.

En tanto, las autoridades de movilidad informaron que para agosto la inversión en trolebuses será de mil 271 millones de pesos por 130 unidades nuevas.



09 JUL 2020

Página:

1-2

Sección:

CD

Fecha:

Crece la flota



EN CAMINO. Los nuevos trolebuses que llegarán son de fabricación china.

Especial



#INVERSIÓN HISTÓRICA

Van 1.2 mmdp para 130 troles

EL GOBIERNO APUESTA POR LA ELECTROMOVILIDAD Y ADQUIERE TAMBIÉN 97 AUTOBUSES RTP

POR CARLOS NAVARRO
CDMX@ELHERALDODEMEXICO.COM

13/6/20

SUMAN UNIDADES

Con una inversión acumulada de mil 868.6 millones de pesos –1.2 mil mdp para Trolebús y 597 mdp para la Red de Transporte de Pasajeros (RTP)–, el gobierno capitalino va a renovar su flota con la adquisición de 227 unidades en 2020.

La jefa de Gobierno, Claudia Sheinbaum, destacó que se trata de una inversión histórica, porque hacen una apuesta a la electromovilidad.

“Nos coloca como una de las ciudades que tienen mayor número de autobuses eléctricos,

• La nueva flota de trolebuses se suma a los 63 que ahora circulan sobre el Eje Central.

• El cabeza de serie articulado llega el 15 de agosto, y los 49 restantes el 15 de diciembre.

VISIÓN



Nuestra perspectiva es fortalecer las empresas de transporte del gobierno”.

CLAUDIA SHEINBAUM
JEFA DE GOBIERNO

que en este caso nos orientamos por los trolebuses con grandes ventajas, porque el trolebús tiene una vida media más larga que la de un autobús eléctrico”, afirmó.

La administración pasada destinó cero pesos para nuevos trolebuses y pasaron 22 años para incorporar una unidad a la flota.

El director Servicios de Transportes Eléctricos, Guillermo Calderón, informó que son 130



• **APOYO.** Los trolebuses son de piso bajo, para facilitar la accesibilidad.

nuevos trolebuses con una inversión de mil 271 millones.

“Esto viene a dar una renovación y un renacimiento a los transportes eléctricos y a la movilidad sin emisiones en la Ciudad de México”, dijo.

Se trata de 80 trolebuses Yutong, de 12 metros y con piso bajo, que tuvieron un costo úni-

75

KM DE AUTONOMÍA SIN CONEXIÓN TIENEN LOS TROLEBUSES.

co de 7.38 millones de pesos. También, 50 trolebuses articulados de 18 metros, con una inversión global de 680 millones.

El director de RTP, Ramón Jiménez, informó que se hizo una inversión de 597.6 millones para comprar 97 unidades.

Además, sumaron 10 biarticulados para el Metrobús. ●

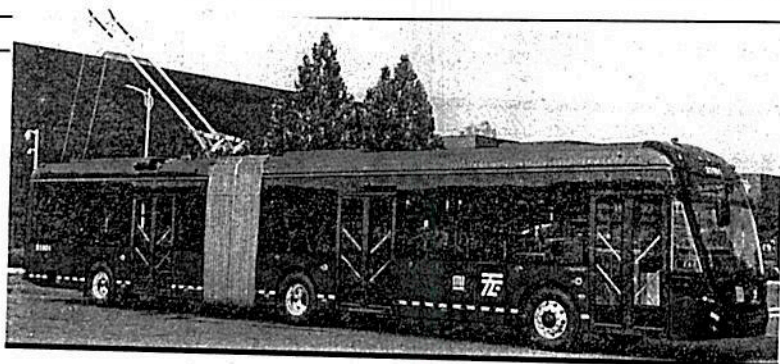

Estrenará CDMX 130 trolebuses y 97 vehículos de RTP

[Redacción]

12 MAR

La Ciudad de México adquirió 130 nuevas unidades de Trolebús y 97 de la Red de Transporte de Pasajeros (RTP), con una inversión total de mil 868.6 millones de pesos, como parte de la renovación que se lleva a cabo en el transporte público en la capital del país.

La Jefa de Gobierno, Claudia Sheinbaum, informó que los programas prioritarios en la Ciudad de México se cumplirán durante la emergencia sanitaria derivada del Coronavirus (COVID-19), ya que el objetivo de la presente administración es garantizar el derecho a una movilidad sustentable, mejorar la calidad del aire, fortalecer la electromovilidad, disminuir emisiones contaminantes y dejar a la capital con uno de los mejores transportes públicos de todo el país.

“Nuestro objetivo es apoyar y fortalecer el transporte público en la Ciudad de México que es lo que nos va a permitir darle una visión de largo plazo y una oportunidad para la reducción de emisiones, pa-

Con esta adquisición, la capital del país avanza en electromovilidad

ra una mejor calidad del aire y al mismo tiempo, un mejor servicio a la ciudadanía. Entonces esta inversión que estamos haciendo en el transporte público es una inversión histórica”, puntualizó.

El secretario de Movilidad, Andrés Lajous, indicó que en 2018 ca-

si 40% de los autobuses de RTP eran anteriores al 2008, es decir, tenían más de una década de antigüedad,

por lo que se decidió renovar la flota el año pasado con 200 unidades para reducir las emisiones y mejorar la experiencia de los usuarios.

Al respecto, el director general del Servicio de Transportes Eléctricos (STE), Guillermo Calderón, explicó que a finales de 2020 la capital del país contará con un total de 130 nuevas unidades de Trolebús que se adquirieron con una inversión de mil 271 mdp. De éstos, 80 trolebuses son de 12 metros de longitud, de piso bajo, accesibles para personas con discapacidad, con capacidad para



❖ **Claudia Sheinbaum, jefa de Gobierno capitalino, afirma que se trata de una inversión histórica: mil 868.6 mdp**



Página:

12

Sección:

497

Fecha:

10 JUN 2020

85 pasajeros, seis cámaras de video-vigilancia, autonomía de 75 kilómetros, 50% mejor eficiencia energética con respecto a la flota actual, sistema de voceo al interior y exterior, radio, ventilación y es más cómodo.

Los 50 restantes son autobuses biarticulados de 18 m, accesibles para personas con discapacidad, cuentan con capacidad para 142 pasajeros y autonomía de 75 kilómetros; estas unidades serán usadas para el Trolébus Elevado Ermita-Iztapalapa que se construye actualmente.

El director general de la Red de Transporte de Pasajeros (RTP), Ramón Jiménez López, señaló que se invirtieron 597.6 millones de pesos, los cuales se desglosan de la siguiente manera: 213.881 mdp en la adquisición de 42 unidades para la flotilla "Lázaro Cárdenas" con tecnología Euro VI y de 12.5 m de longitud; 247.950 mdp en 45 unidades para la flotilla "Emiliano Zapata" con Euro VI y son de 11 m; 135.836 mdp en 10 unidades para Metrobús Biarticulado con Euro V EVV con filtro y de 25 m. Todas las unidades comenzarán a llegar en diciembre de este año.





Cumplen más locatarios

El Gobierno capitalino destacó mayor obediencia de reglas en el Centro.

- El lunes, 92 por ciento de los comerciantes o locatarios establecidos en el Primer Cuadro.
- Esto significa 11 por ciento más respecto a lo observado el viernes.
- Hasta ayer, iban 9 comercios suspendidos y 203 ambulantes retirados por incumplir medidas.
- Sin embargo, los visitantes del Primer Cuadro aún desbordan banquetas y calle peatonales temporales.



92%

de establecimientos del Centro cumplen las reglas de sanidad.

Reportan mayor uso de calles peatonales

Destacan en el CH medidas cumplidas

Establece la CDMX sanciones ante la falta de acciones contra los contagios

SELENE VELASCO

Cada vez más comerciantes del Centro Histórico cumplen las medidas sanitarias durante el semáforo naranja, informaron autoridades capitalinas.

Rosa Icela Rodríguez, ti-

tular de la Secretaría de Gobierno, señaló que, al reanudar actividades, el 92 por ciento de los comerciantes o locatarios establecidos cumplió con las medias establecidas, lo que representó un aumento de 11 puntos respecto al viernes.

La semana pasada, al detectar que locatarios no respetaban las medidas como uso de cubrebocas, caretas, distancia, toma de temperatura, dosificación y entrega

de gel, se determinó el cierre para el sábado y el domingo, cuando al inicio se había establecido que sería sólo el último día del fin de semana.

Con esta reapertura, abundó la funcionaria, hubo mayor aglomeración en zonas específicas como Corregidora y Academia por las compras realizadas, pero afirmó que los filtros sanitarios contribuyeron a la distribución de las personas. "Al principio, todo mun-

do cumplió con la sana distancia (...) pero conforme a veces pasa el tiempo, efectivamente, se ponen a un metro de distancia. Entonces, lo que vamos a hacer hoy es a revisar exhaustivamente esas filas para que vayan a hacer sus compras con sana distancia", indicó Rodríguez.

La funcionaria destacó un incremento en el uso de calles peatonales, por lo que se determinó que la zona centro será peatonal, con



excepción de Bolívar, Isabel La Católica, República de El Salvador, 20 de Noviembre, Pino Suárez, Donceles, República de Uruguay, Manuel de la Peña y Peña, Belisario Domínguez y Venustiano Carranza.

“Han ido funcionando mucho mejor conforme la gente se acostumbra a su uso, ya que mientras el viernes se

registraba un 40 por ciento de efectividad, ayer subió a 90 por ciento”, añadió.

Para asegurar el cumplimiento de medidas y evitar un nuevo cierre, el Gobierno estableció desde aperci- bimientos hasta clausuras por 15 días y cierres de calles completas, si 30 por ciento

de los locales incumple.

Hasta ayer, sumaban nueve comercios suspendi- dos y 203 ambulantes retirada- dos por incumplir medidas.

La Jefa de Gobierno, Claudia Sheinbaum, informó que evaluarán los resul- tados y el siguiente viernes se determinará el impacto de las medidas.

“Vamos a ver cómo opera mañana y pasado mañana y si es necesario, pues toma- remos algunas otras medi- das que ayuden a controlar el número de personas que llegan al centro y la oferta que se da para evitar conta- gios”, dijo Sheinbaum.



Alfredo Moreno

REBASADO. En algunos puntos del Primer Cuadro persisten las aglomeraciones.



El personal de limpia en el Centro Histórico realiza recorridos en la zona para recoger desechos.



La dosificación en calles es una de las medidas para evitar concentraciones, como en días pasados.

Detectan a paseantes

SELENE VELASCO

En medio de la pandemia por Covid-19 y en el semáforo naranja, al Centro Histórico acudieron compradores, trabajadores y un número importante de paseantes, informaron autoridades.

Por la apertura de actividades comerciales en la zona, dijo la titular de la Secretaría de Gobierno, Rosa Icela Rodríguez, se detectó que las personas acuden en grupos, incluso para actividades no esenciales.

“Nos hemos perca- tado también de que un porcentaje importante de la gente que acude al Centro Histórico viene a pasear”, informó en videoconferencia.

Por lo que insistió en la petición de que se respeten las restricciones del semáforo naranja, que dijo, significa que la pan- demia no se ha terminado.



Analiza el gobierno imponer medidas adicionales para controlar el acceso al Centro Histórico

29/cap

ROCÍO GONZÁLEZ ALVARADO

La jefa de Gobierno, Claudia Sheinbaum, afirmó que hubo un mejor cumplimiento de las medidas de seguridad sanitaria y los protocolos de operación en los negocios del Centro Histórico, pero aún se analiza si se requieren medidas adicionales para controlar el número de personas que acuden a la zona, a fin de evitar aglomeraciones y con ello contagios de Covid-19.

“Es un ajuste permanente que tenemos que hacer, no que un día se decida una cosa y ahí cerramos, sino, en coordinación con los comerciantes —como se ha hecho hasta ahora—, estamos buscando la mejor manera de que pueda mantenerse el empleo, sobre todo que la gente también pueda suministrarse en el Centro de algunos insumos que requieren”, pero con orden, expuso.

A su vez, la secretaria de Gobierno, Rosa Icela Rodríguez, destacó que 92 por ciento de los establecimientos cumplieron con los lineamientos, e indicó que salvo las filas que se hicieron en los accesos a Co-regidora, en el resto de las calles el flujo peatonal fue más ágil, pues no en todas se registra la misma afluencia, cumpliendo en la mayoría de los casos con las medidas sanitarias, como el uso de cubrebocas.

Comentó que el uso de las calles peatonales también mejoró, al subir de 40 a 90 por ciento su efectividad, en comparación a la semana pasada.

La funcionaria aseguró que terminó la etapa de apercibimientos a los propietarios de los negocios y se comenzaron a aplicar sanciones, por lo que ayer nueve fueron suspendidos y alrededor de 200 puestos en la vía pública levantados por no acatar el protocolo establecido.

Recordó que continuarán cerra-



das las estaciones Allende, Zócalo y Merced del Metro, y se mantendrán los siete filtros sanitarios en Pino Suárez, 20 de Noviembre, Corregidora, Madero, 5 de Febrero, 5 de Mayo y 16 de Septiembre.

También expresó que se ha detectado que un porcentaje de la gente que acude al Centro Histórico va a pasear, por lo que pidió atender la recomendación de sólo ir en caso de ser necesario, y de ser posible con un solo integrante de la familia, de acuerdo con la primera letra de su apellido: de la A a la L, lunes,

miércoles y viernes, y de la M a la Z, martes, jueves y sábados.

Ayer las autoridades capitalinas también dieron a conocer el avance en la renovación de la flota vehicular del transporte público, en la que se contempla para este año una inversión total de mil 868.6 millones de pesos para la adquisición de 130 nuevas unidades de trolebús y 97 de la Red de Transporte de Pasajeros.

En el primer caso, el director general del Servicio de Transportes Eléctricos, Guillermo Calderón, detalló que sumado a los ya adqui-

▲ El acceso al Centro Histórico fue más controlado ayer respecto del lunes, aseguraron autoridades capitalinas. En esta imagen, la afluencia en la calle Francisco I. Madero fue menor
Foto Pablo Ramos

ridos, se contará con 193 trolebuses nuevos, con lo que en dos años se duplicará el número de unidades, pues al inicio de la administración sólo se tenían 110 vehículos, el más reciente con 22 años de antigüedad.



Revisarán el operativo de acceso al Centro

MANUEL COSME

Hoy y mañana se revisará el operativo de acceso al Centro Histórico capitalino, tras de lo cual si es necesario se aplicarán nuevas medidas para evitar aglomeraciones y el contagio de Covid-19, informó ayer Claudia Sheinbaum, jefa de Gobierno.

A su vez, Rosa Icela Rodríguez, secretaria de Gobierno, informó que hasta el momento siete comercios han sido clausurados en esa zona de la ciudad debido a que no cumplieron con las medidas sanitarias ordenadas por la autoridad.

Sin embargo, aseguró que 92% de los locales que hay en el Primer Cuadro cumple con dichas reglas establecidas en el Semáforo Naranja y señaló que en la mayoría de los siete filtros el acceso fue ágil, sin complicaciones y que se cumplió en la medida de lo posible con los ordenamientos, como usar cubrebocas, toma de temperatura, aplicación de gel antibacterial, mantener la sana distancia, que nada más acudiera una persona por familia a comprar cosas.

Las dos funcionarias ofrecieron una conferencia, en la que la jefa de Gobierno aseguró que el lunes se vio a más personas entrar con cubrebocas al Centro Histórico.

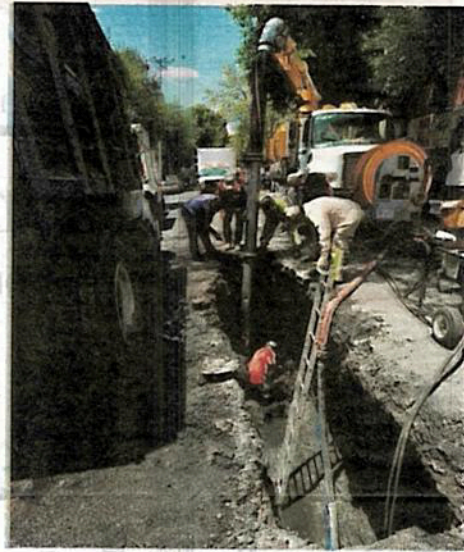

Entre las calles de Bolívar y M. José Othón, se arregla un socavón/LAURA LOVERA

Apuntó que el ajuste de las medidas será permanente con la finalidad de prevenir contagios de Covid-19 entre quienes acuden a esa zona céntrica de la capital.

La secretaria de Gobierno informó que se ha observado un mejor comportamiento de los transeúntes en las calles peatonales, pero reconoció que aún faltan muchas cosas por hacer.



Aumenta uso de cubrebocas en la Ciudad de México, dice Sheinbaum

[Eloísa Domínguez]

11/mes
▶ Para la jefa de Gobierno de la Ciudad de México, el uso de cubrebocas ha aumentado en el espacio público, por lo que reconoció esta actitud entre los capitalinos para contribuir en el cuidado de su salud ante la presencia del coronavirus.

En el uso del cubrebocas mucho ha ayudado que los establecimientos mercantiles restrinjan la entrada a personas que no llevan esta prenda de protección. Puntualizó que su gobierno está atento al comportamiento tanto de negocios como de la conducta de la gente en el Centro Histórico para procurar su propia salud, pues el objetivo es disminuir los casos de contagios.

Rosa Icela Rodríguez, secretaria de Gobierno, indicó que 92% de los negocios en el Centro

cumplieron con las medidas sanitarias luego de ser visitados la primera vez.

Sin embargo, Sheinbaum advirtió que todos los días revisa la efectividad del programa de reapertura de las actividades comerciales en la zona centro de la capital del país, por lo que no descarta hacer ajustes al plan.

“El objetivo es disminuir contagios, que nos ayude la gente, que coopere. Sabemos que estuvo cerrado el Centro por mucho tiempo, y mucha gente quiere venir a comprar, pero si lo hacemos de manera ordenada será mucho mejor. Vamos a revisar estos días, y si es necesario vamos a tomar otras medidas de mayores ajustes”, dijo Sheinbaum, quien reconoció que este lunes hubo más organización de las personas para ingresar a las calles del Centro Histórico.



SECRETARÍA DE GOBIERNO

Cierran siete establecimientos

POR GEORGINA OLSON *del com*
georgina.olson@gimm.com.mx

Siete negocios fueron cerrados ayer en el Centro Histórico por la autoridad por no cumplir los lineamientos sanitarios durante el Semáforo Naranja por la pandemia de covid-19, así lo dio a conocer la secretaria de gobierno de la Ciudad de México, Rosa Icela Rodríguez.

Rodríguez también expresó que 203 puestos ambulantes fueron retirados pues se colocaron en calles donde no les correspondía.

En cuanto a las aglomeraciones que se siguen presentando en el Centro Histórico y las personas que van sin cubrebocas, la jefa de gobierno, Claudia Sheinbaum, comentó: "es cierto que se concentró gente en Corregidora, pero ha aumentado el número de gente con cubrebocas y ayuda mucho que los establecimientos no dejen entrar a la gente si no tiene cubrebocas".

Destacó que observan cómo se comporta la gente para analizar si es necesario volver a ajustar el programa.



Foto: Especial

El Instituto de Verificación Administrativa (INVEA) mantiene un operativo de revisión para que los locales respeten las medidas sanitarias.



#CENTRO
10/cdmx

Cierran nueve locales

● Los primeros nueve negocios del Centro Histórico fueron suspendidos en sus labores por incumplir diversas medidas sanitarias establecidas para el semáforo naranja.

Se trata de los establecimientos que están ubicados en la calle 5 de Febrero, local 43; Correo Mayor 88a, Mesones 30, 40, 42b y 47a; Pino Suárez y Venustiano Carranza (Tienda de Telas Parisina), Palma 24, local b, e Isabel la Católica 63, hasta el cierre de esta edición.

Las sanciones se dan a una semana de ser reabiertos y después de una serie de apercibimientos, informó la secretaria de Gobierno, Rosa Icela Rodríguez.

“Ya no hay un tercer apercibimiento. Llevamos (nueve) negocios cerrados hasta el día de hoy. Ayer hubo 203 comercios en vía pública que fueron levantados con todas las mercancías, porque se colocaron en calles que no les correspondía”, explicó en compañía de la jefa de Gobierno, Claudia Sheinbaum.

CARLOS NAVARRO



SELLO VISIBLE

● A diferencia de los incumplidos, 92% ha seguido las medidas.

27

● MIL COMERCIOS HAY EN EL CENTRO.



Suspenden a 9 negocios del Centro por no acatar reglas

• Por Karla Mora

karla.mora@razon.com.mx

TRAS ACUMULAR tres apercibimientos, tres negocios de distintos giros en el Centro Histórico han sido suspendidos por incumplir las disposiciones del semáforo epidemiológico naranja.

Rosa Icela Rodríguez, secretaria de Gobierno (Segob) local, detalló que el lunes de esta semana, 92 por ciento de los locatarios cumplió con los lineamientos del semáforo naranja, lo que representa un aumento de 11 puntos porcentuales respecto al viernes 3 de julio.

Al respecto, la mandataria capitalina, Claudia Sheinbaum Pardo, aseguró que si es necesario, se volverá a ajustar el programa de reapertura del Centro Histórico.

"Es un ajuste permanente que tenemos que hacer, no es que un día de decida una cosa y ahí cerramos, sino en coordinación con los comerciantes, como se ha hecho hasta ahora. Estamos buscando las mejores medidas para que pueda mantenerse el empleo, sobre todo que la gente también pueda suministrarse de algún insumo que requieren en el Centro; pero que no haya aglomeración de personas", dijo.

En videoconferencia, la mandataria adelantó que el viernes 10 de julio podrían informarse los resultados del trabajo realizado por la Comisión especial para analizar los decesos causados por el coronavirus, a partir de datos del Registro Civil y las tendencias del virus, aun cuando no hayan tenido diagnóstico positivo a partir de pruebas.

"Se va a dar esta información, en prácticamente todos los países del mundo se ha hecho esta revisión, un primer dato que se da y después posteriormente se registra lo que se registró en el Registro Civil. Entonces, esperamos que esté mismo viernes se pueda dar a conocer", dijo.

Informó que de domingo a lunes, hubo un muy ligero incremento en el número de hospitalizaciones en la capital mexicana. De acuerdo con los datos presentados en la conferencia de este martes, hacia la noche del 6 de julio había dos mil 731 personas hospitalizadas sin intubación y 892 intubadas; en total tres mil 623.

el tip

Personal del ERUM rescató ayer de un segundo piso donde se encontraba aislado, con cuerdas y técnicas de rappel, a un posible enfermo Covid.

De acuerdo con el portal de Datos Abiertos capitalinos, esto es un repunte de 31 casos tras dos días consecutivos de aumento, después de que en cuatro días seguidos se redujeran 300.



Foto-Cuartoscuro

DESDE ESTA SEMANA, distintos bares de la Zona Rosa volvieron a recibir clientes, aunque con horarios y servicio de restaurante.



Arman plan para contener casos en colonias con más contagios

EDUARDO HERNÁNDEZ

—metropoli@eluniversal.com.mx

●●● El Gobierno de la Ciudad prepara un programa para mejorar las medidas de sanidad en las colonias que registran más casos de Covid-19 y así evitar mayores contagios, informó la mandataria local, Claudia Sheinbaum.

“El día de ayer [lunes] la secretaria de Gobierno [Rosa Icela Rodríguez] tuvo una reunión con los alcaldes y tendremos otra esta semana, para tomar algunas medidas adicionales en todas las colonias que tienen mayor número de casos activos”, comentó.

Sheinbaum Pardo explicó que se trabaja en un esquema que permitirá mayor dominio en estos lugares y que reducirá la propagación, aunque reconoció que, por el momento, cuentan con una estrategia de información, control y de seguimiento de contactos.

La jefa de Gobierno expuso que las 20 colonias con mayor índice de casos activos de Covid-19 en la capital son: San Gregorio Atlapulco, San José Zacatepec y Santa Cruz Acalpixca, en la alcaldía Xochimilco; Pedregal de Santo Domingo y San Francisco Culhuacán, en Coyoacán; San Salvador Cuauhtenco, San Antonio Tecó-

mitl y Villa Milpa Alta, en Milpa Alta; San Bernabé Ocoatepec, El Tanque y Cuauhtémoc, en Magdalena Contreras.

En la demarcación Miguel Hidalgo las colonias más afectadas son Anáhuac y Tlaxpana; San Miguel Topilejo, Miguel Hidalgo, San Andrés Totoltepec y San Lorenzo Huipilco, en Tlalpan; San Francisco Tlaltenco, en Tláhuac; Roma Sur, en la Cuauhtémoc, y Agrícola Oriental, en Iztacalco.

Informó que en la capital hay 52 mil 858 casos confirmados acumulados, de los cuales, 3 mil 867 son activos y hasta la fecha hay 7 mil 69 fallecimientos. ●



Reforzarán medidas anti-Covid en las zonas de mayor contagio

ROCÍO GONZÁLEZ ALVARADO Y
ALEJANDRO CRUZ FLORES

El gobierno de la ciudad reforzará las medidas de prevención en las 20 colonias y pueblos con mayor número de contagios de Covid-19.

La jefa de Gobierno, Claudia Sheinbaum, aseguró que se trata de acciones adicionales para que sin necesidad de restringir libertades y garantías individuales se pueda tener un mayor control y seguir reduciendo la propagación del virus.

Dijo que por el momento es una estrategia de información y de seguimiento de contactos, no sólo vía telefónica, sino de manera física casa por casa. "Si hay personas positivas, se da toda la información y se orienta a que la familia se quede en casa para que no contagien en otros lados".

Según datos de la administración local, entre los pueblos con más casos activos se encuentran San Gregorio Atlapulco, en Xochimilco; San Miguel Topilejo, en Tlalpan, y San Antonio Tecómitl y San Salvador Cuauhtenco, en Milpa Alta.

La mandataria indicó que del domingo al lunes hubo un ligero incremento en el número de hospitalizados, pero aún se analiza si se trata de una tendencia o sólo es el aumento normal por el ajuste

de datos del fin de semana.

Hasta el lunes por la noche había una ocupación de 41.6 por ciento de mil 934 de camas generales, y de 53.8 por ciento de mil 40 de terapia intensiva para pacientes intubados en los hospitales de la ciudad.

Por otra parte, datos del Instituto Nacional de Salud Pública (INSP) señalan que seis alcaldías rebasan la tasa de mortalidad por Covid-19, ubicada en 64.5 por cada 100 mil habitantes, encabezadas por Azcapotzalco, que con una población de 400 mil 161 personas tiene un índice de 93.7, al registrar 387 fallecimientos.

En segundo lugar se ubica Gustavo A. Madero, que con una población de un millón 164 mil 477 personas tiene una tasa de mortalidad de 89.2 por cada 100 mil habitantes, con mil 63 decesos; mientras Iztacalco, que tiene 390 mil pobladores, posee un índice de 87.6 por ciento.

Otras alcaldías que rebasan la media de la ciudad, son Venustiano Carranza, Cuauhtémoc e Iztapalapa, cuya tasa de mortalidad va de 65.6 a 79.3 por cada 100 mil habitantes, según datos del INSP.

En el otro extremo, Milpa Alta, cuya población es de 137 mil 927 personas y registra 52 muertes por Covid-19, tiene el índice más bajo, 36.9 por cada 100 mil habitantes.



Ubican 20 colonias con más casos de Covid-19

MANUEL COSME

San Gregorio Atlapulco, Pedregal de Santo Domingo, San Antonio Tecómitl, Miguel Hidalgo, Tlaxpana, Atlampa, Roma Sur y Miguel Hidalgo, son algunas de las 20 colonias de la Ciudad de México en las que se concentra el mayor índice de casos activos de Covid-19, dio a conocer ayer Claudia Sheinbaum, jefa de Gobierno.

El listado fue presentado en conferencia de prensa y la alcaldía de Tlalpan es la que mayor número de zonas tiene, con cuatro; le siguen Xochimilco, Milpa Alta, y Magdalena Contreras con tres cada una; un par en Coyoacán y otro en Miguel Hidalgo; y cierran Iztacalco y Cuauhtémoc con una.

Ante esta situación y la posibilidad de aplicar cercos sanitarios, precisó: "Yo no quiero alertar a la ciudadanía de que ahora, de pronto alguien no va a poder salir de la colonia donde vive. No se trata de eso, se trata de tomar medidas adicionales que nos ayuden a que la gente conozca que el lugar donde vive tiene mayor número de contagios y como, sin necesidad de res-

tringir las libertades y garantías individuales, con la ciudadanía, como ha venido siendo hasta ahora, podemos trabajar para seguir disminuyendo contagios".

Así, de momento se sigue una estrategia de control: informativa, para que las personas sepan que esas zonas son de alto nivel de contagio; y de seguimiento telefónico y físico de contactos, por lo que se visitan casas y si hay personas positivas se ofrece información y orientación para que la familia permanezca en casa y no contagie en otros lados.

Agregó que se trabaja con los alcaldes de esas demarcaciones un esquema que les permita mayor control en estos lugares, a fin de evitar la transmisión del Coronavirus ahí mismo y de las personas que salen a otros lugares.

Finalmente, la jefa de Gobierno planteó que se busca que no se pierdan más empleos, pero se pondrá siempre por encima la salud, pero si es necesario aplicar medidas por zonas se hará.

ESTRATEGIA

SE SIGUE estrategia informativa, para que se sepa que esas zonas son de alto nivel de contagio; y de seguimiento telefónico y físico



Amas de casa y empleados, con más muertes por Covid en CDMX

- La capital del país registra más de 7 mil decesos
- Males crónicos agravaron casos: especialista

CORONAVIRUS Alerta mundial

#QuédateEnCasa

SALVADOR CORONA

—metropoli@eluniversal.com.mx

En la Ciudad de México se han registrado 7 mil 69 decesos durante la contingencia sanitaria por el coronavirus, entre los que destacan amas de casa, empleados, jubilados y comerciantes, que representan sectores vulnerables.

La doctora Guadalupe Soto Estrada, epidemióloga y académica de la Facultad de Medicina de la UNAM, dijo que el Covid-19 "no respeta sexo ni posición socioeconómica", ya que un gran número de personas se contagiaron por la necesidad de ir a trabajar, además de que la mayoría de las defun-

ciones se debieron a la complicación por enfermedades crónicas.

De acuerdo con el Portal de Datos Abiertos del gobierno capitalino, de los más de 7 mil decesos mil 413 fueron de personas que se dedicaban a labores domésticas, mil 265 de empleados de empresas, mil 69 eran jubilados, 657 se encontraban desempleados y 609 eran comerciantes de mercados fijos o ambulantes.

La jefa de Gobierno, Claudia Sheinbaum, informó que el siguiente viernes una comisión de expertos, en coordinación con la Secretaría de Salud federal, dará a conocer el total de fallecimientos no sólo de las personas a las que se realizó la prueba para detectar coronavirus, sino de los casos sospechosos sustentados con el registro civil.



Covid en CDMX pega a sectores vulnerables

- Muertes de hombres, el doble que de mujeres
- Amas de casa son primer lugar en decesos

SALVADOR CORONA

—metropoli@eluniversal.com.mx

En la Ciudad de México se han contabilizado 7 mil 69 defunciones a causa del coronavirus; la mayoría se dedicaba a labores del hogar, eran choferes y comerciantes, principalmente, que representan sectores vulnerables.

De acuerdo con el portal de Datos Abiertos capitalino, con corte al lunes pasado, del total de defunciones 4 mil 833 corresponden a hombres y 2 mil 236, a mujeres. En tanto, las edades donde más se han presentado va de los 61 a 70 años, con mil 876 fallecimientos.

Al respecto, la doctora Guadalupe Soto Estrada, epidemióloga y académica de la Facultad de Medicina de la Universidad Nacional Autónoma de México (UNAM), expresó que el Covid-19 "no respeta sexo ni posición socioeconómica", ya que las personas se contagiaron por la necesidad de ir trabajar; sin



Comerciantes de mercados fijos y ambulantes son de los grupos con más fallecimientos, al reportar 609 casos hasta el lunes pasado.

"Los factores socioeconómicos están impactando. El acceso al agua potable, comida y medicamentos son medidas de prevención que no se están priorizando"

GUADALUPE SOTO ESTRADA

Epidemióloga y académica de la UNAM



embargo, la mayoría de las defunciones se debe a la complicación por tener enfermedades crónicas.

Según la información oficial, mil 413 personas que se dedicaban a labores domésticas murieron por el virus, mil 265 eran empleados de empresas; mil 69, jubilados; 657, desempleados, y 609, comerciantes de mercados fijos o ambulantes.

También se han registrado 284 muertes de choferes de transporte concesionado o público, 139 obreros, 100 médicos, 85 gerentes de empresas, 75 trabajadores de la salud, 31 enfermeras, 23 maestros y 22 estudiantes; además, mil 297 que tenían otras profesiones y oficios.

La especialista dijo que los grupos más vulnerables se encuentran entre los 50 y 70 años que padecen algún grado de pobreza, sumado a malos hábitos como nulas medidas higiénicas, lo que contribuye a que haya mayor riesgo de contagio.

“Las enfermedades en población adulta son altas, principalmente en obesidad e hipertensión arterial, pero también vemos que los factores socioeconómicos están impactando [en los casos del coronavirus]. Por ejemplo, el acceso de agua potable, comida y medicamentos son medidas de prevención que no se están priorizando en esta pandemia”, explicó Soto.

De acuerdo con datos oficiales del Gobierno local, las personas de 51 a 60 años también han sido de las más afectadas por el virus, con mil 742 muertes; mientras que sólo se han registrado ocho decesos en niños de cero a cinco años.

En la capital han fallecido más de 7 mil personas, pero sólo 5 mil 563 eran residentes de alguna de las 16 alcaldías, el resto corresponden a personas de otros estados del país que se atendieron en hospitales de la Ciudad, pero en el proceso de la enfermedad murieron.

Se tiene el registro de 252 personas provenientes del municipio de Ecatepec, y 28 de Chimalhuacán, en el Estado de México; cuatro de Pachuca de Soto, de Hidalgo, así como de las entidades de Guanajuato y Guerrero, entre otros.

Las alcaldías que han registrado más decesos son Iztapalapa, con mil 115; Gustavo A. Madero, mil 14, y Álvaro Obregón, 453; mientras la que menos ha registrado es Milpa Alta, con 50 casos.

La mandataria capitalina, Claudia Sheinbaum Pardo, informó que el próximo viernes una comisión de expertos, en coordinación con la Secretaría de Salud federal, darán a conocer el total de fallecimientos a causa del coronavirus, no sólo de las personas a las que se les realizó la prueba del Covid-19 sino de todos los casos sospechosos, sustentados con el Registro Civil. ●



La CDMX tiene ligero aumento en hospitalizaciones por coronavirus

URB [Alberto García]

La jefa de Gobierno de la Ciudad de México, Claudia Sheinbaum, anunció que la capital del país tuvo un ligero incremento en el número de hospitalizaciones y señala que se revisarán todos los indicadores de contagios para saber si ese incremento es normal por el ajuste que se realiza durante el fin de semana.

“Quiero llamar la atención que, entre el domingo y el lunes, estos datos son para el día de ayer a las siete de la noche, hay un muy ligero incremento, puede ser parte del incremento que normalmente ocurre en lunes, martes

y miércoles, por el ajuste de los datos de sábado y domingo, pero es algo que estamos revisando”, comentó.

Detalló que, hasta ayer, se tenían 52 mil 858 casos confirmados, de los cuales 3 mil 867 son activos y hay 7 mil 53 fallecidos. La mandataria capitalina comentó que se han realizado 4 mil 790 llamadas a contactos para informarles que estuvieron cerca de una persona que dio positivo a COVID y se les orienta para realizarse una prueba.

Hasta el momento hay 41 por ciento de camas generales disponibles en hospitales y 53.8 por ciento en terapia intensiva, que son mil 40 camas disponibles.



Proponen aplazar de nuevo festejos a madres y padres

Canirac plantea a la jefa de Gobierno realizarlos hasta que el semáforo de riesgo epidemiológico esté en color verde

ÁNGEL BOLAÑOS SÁNCHEZ Y
ALEJANDRO CRUZ FLORES

La Cámara Nacional de la Industria de Restaurantes y Alimentos Condimentados (Canirac) propuso a la jefa de Gobierno, Claudia Sheinbaum Pardo, aplazar las fechas convenidas para festejar este mes el Día de la Madre y en agosto el Día del Padre, hasta que el semáforo de riesgo epidemiológico por Covid-19 esté en verde. Pidió también al Congreso capitalino que no imponga a las empresas del ramo disposiciones que impliquen inversiones de capital en tanto no se recuperen de la crisis generada por la pandemia.

Ante las medidas de confinamiento y sana distancia por la emergencia sanitaria, la Canirac acordó con el gobierno de la ciudad posponer para este 10 de julio la celebración del Día de la Madre y en el tercer domingo de agosto el Día del Padre, como una de las medidas para la reactivación económica del subsector.

“Considerando que en este momento nos encontramos en fase

30 | CAP
naranja del semáforo y que es deber de todos priorizar la salud y fomentar las medidas sanitarias que eviten el contagio de Covid-19, es que ponemos a su consideración la propuesta de nuevamente cambiar la fecha de festejo del Día de la Madre y el Día del Padre para cuando existan condiciones sanitarias más favorables para todos. Por lo que proponemos que dichos festejos se realicen en la fase del semáforo verde”, señala el oficio suscrito también por las asociaciones de Directores de Cadenas Restauranteras (Dicares) y Mexicana de Restaurantes (AMR).

En el Congreso capitalino, en sesión virtual de la Comisión de Administración Pública Local como parte del análisis de las iniciativas de ley en materia de establecimientos mercantiles, Ricardo Carbajal Gómez, asociado de Canirac y Dicares, pidió a los legisladores que si bien no están en contra de propuestas como la creación de espacios exclusivos para bicicletas en los estacionamientos y la instalación de muebles ahorradores de agua en los sanitarios, advirtió que en este momento no es conveniente imponer medidas a las empresas que impliquen inversiones de capital, ante el esfuerzo que han realizado para mantener su plantilla laboral durante el confinamiento.

Sobre todo, agregó, cuando se prevé que hasta diciembre próximo se tendría una recuperación de 70 por ciento en el subsector, aunado al riesgo de rebrotes de la pandemia.

El director jurídico de la Canirac, Elías Ramírez Renero, señaló que un estudio realizado con el Centro de Investigación y Docencia Económica (Cide) arrojó que existe una sobrerregulación para que opere un restaurante, con cerca de 400 requisitos en disposiciones locales y federales.

Carbajal añadió que esto conlleva a una sobreverificación, que tiene en la indefensión a los empresarios ante actos de corrupción, que tuvieron su “apoteosis” en algunas alcaldías en 2015 a 2018.

Pidieron a los legisladores considerar las propuestas que contiene el estudio realizado con el Cide, como continuar con el proceso de simplificación y digitalización de trámites iniciado con el Sistema Electrónico de Avisos y Permisos de Establecimientos Mercantiles (Siapem); homologación de trámites en las 16 alcaldías, así como la temporalidad para la *afirmativa ficta*, entre otras, y que se les permita participar en el proceso de elaboración de la nueva norma hasta el final, cuando el dictamen esté listo para pasar al pleno.



Consumo de gasolina revive en mayo y junio

NOÉ CRUZ SERRANO

—noe.cruz@eluniversal.com.mx

●●● El consumo de gasolinas en México arrojó cifras positivas entre mayo y junio de 2020, pese al

confinamiento por la pandemia del Covid-19 y la aplicación del Hoy No Circula, muestran datos de la Secretaría de Energía.

Los automovilistas permitieron que la demanda de combustibles se recuperara 17.8%, luego de la caída de 46.2% en abril.

Ni la pandemia frena consumo de la gasolina

- Demanda repuntó 18% en mayo y junio: **Sener**
- Diesel fue volátil y turbosina no se recupera

Comercio de combustibles en México

Consumo de gasolinas por semana del año
(Miles de barriles diarios)

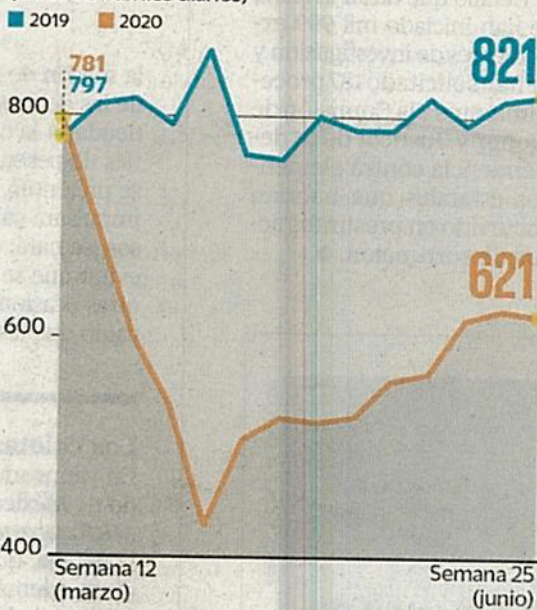

Precio de gasolinas de venta al público
(Promedio nacional en pesos por litro)

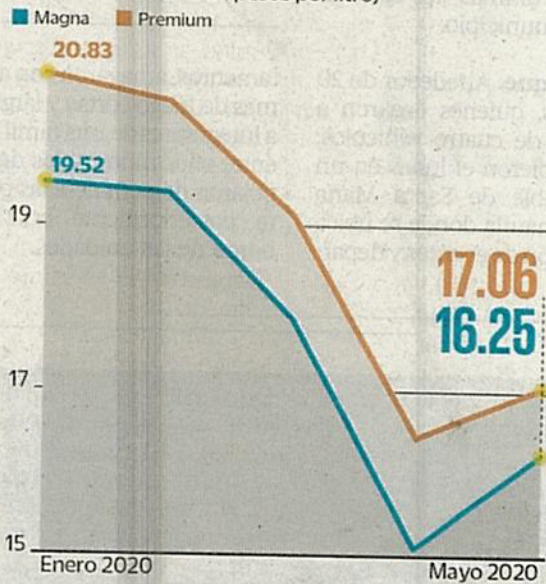

Fuente: Secretaría de Economía y Comisión Reguladora de Energía



08 JUL 2020

Página: _____

Sección: _____

Fecha: _____

NOÉ CRUZ SERRANO

—noe.cruz@eluniversal.com.mx

Ni por el confinamiento ni el programa de Hoy No Circula obligatorio, decretado a partir del 21 de abril y que concluyó recientemente por la pandemia del Covid-19, los mexicanos dejaron de circular en auto y consumir gasolina.

De acuerdo con cifras de la Secretaría de Energía (Sener), la demanda nacional de gasolina en mayo y junio creció 17.8%, cuando la pandemia provocó el disparo de casos sospechosos de 15 mil 446 a 56 mil 590; confirmados, de 20 mil 739 a 180 mil 545, y de defunciones, de mil 972 a 21 mil 825.

Esto significa que en tres meses que lleva el Covid-19 en el país, de los mexicanos con vehículo sólo se

confinó uno en abril, cuando la demanda de combustibles automotores Regular y Premium bajó de 797 mil barriles diarios —tercera semana de marzo— a 429 mil barriles —tercera semana de abril—, lo que representó una reducción de 46.2% en el consumo.

Destaca el aumento de demanda de gasolina Regular y Premium en la zona centro del país durante mayo y junio, región que abarca Querétaro, Hidalgo, Estado de México, Puebla, Morelos, Guerrero, Oaxaca y Ciudad de México.

En estas entidades operan poco más de 2 mil 422 estaciones de servicio que incrementaron sus ventas de 137 mil barriles diarios a 196 mil barriles, es decir, 43%.

Lo mismo ocurrió en la región Occidente, que cubre Zacatecas,

EL DATO



ARCHIVO EL UNIVERSAL

Rezago.

La turbosina tiene una distribución equivalente a una tercera parte de lo que los aeropuertos consumían.

Jalisco, Aguascalientes, Guanajuato, Michoacán y Colima, que aumentaron la demanda en esos dos meses de 78 mil a 110 mil barriles diarios, es decir, 41%.

En abril, el gobierno federal decretó la fase 3 de la pandemia con medidas como la extensión de la Jornada Nacional de Sana Distancia hasta el 30 de mayo, y ampliación hasta esa fecha de la suspensión de actividades no esenciales, con la finalidad de mitigar la dispersión y transmisión del Covid-19 en el territorio nacional.

El 21 de abril, la jefa de Gobierno de la Ciudad de México, Claudia Sheinbaum, decretó el programa de Hoy No Circula de manera obligatoria para evitar la movilidad.

A partir de entonces, según los registros de la Secretaría de Energía, el consumo empezó a repuntar de manera consistente y hasta el 21 de junio la demanda promediaba 621 mil barriles diarios.

Es decir, los automovilistas elevaron el consumo en 192 mil barriles diarios a escala nacional entre la tercera semana de abril y la tercera de junio, un volumen similar a la demanda que realizan en condiciones normales todos los vehículos en la Ciudad de México, Estado de México e Hidalgo.

Comportamiento volátil. Respecto al diesel, empleado fundamentalmente por el transporte público de carga y pasajeros, después de la caída en la demanda de abril hasta alcanzar piso en un volumen de 236 mil barriles diarios, las ventas muestran en momento aumentos, y en algunos casos, reducciones de periodos cortos.

Por ejemplo, el consumo de este combustible cayó de 380 mil barriles diarios en la semana 13 a 236 mil barriles en la semana 16 —tercera de abril—, lo que representó una disminución de 38%.

Para la semana 24, el consumo de diesel había alcanzado los 328 mil barriles diarios, considerando que el movimiento de carga no podía frenarse, por la necesidad de abastecer de mercancías a los principales centros de consumo del territorio nacional.

El único combustible que se comercializa en el país que no ha podido repuntar a los niveles máximos que llegó a alcanzar antes de la pandemia, 103 mil barriles diarios, es la turbosina, que, de acuerdo con datos de la Sener, mantiene volúmenes de distribución equivalentes a una tercera parte de lo que el sistema nacional aeroportuario consumía. ●



SE CONSTRUYEN EN ANILLO PERIFÉRICO SUR

Recaban firmas vecinos para exigir una consulta sobre megadesarrollos

Pese a sus denuncias, autoridades no los han frenado

JOSEFINA QUINTERO MORALES

Vecinos de Tlalpan y Coyoacán realizan una campaña en busca de apoyo para exigir a la jefa de Gobierno, Claudia Sheinbaum, una consulta ciudadana sobre los megaproyectos inmobiliarios que se edifican en los números 5120, 5134 y 5178 de Anillo Periférico Sur, en el tramo de la colonia Pedregal de Carrasco, ante la detección de presuntas irregularidades.

Los colonos han presentado quejas ante diferentes autoridades, y pese al riesgo de contraer Covid-19 han realizado protestas en la vía pública y bloqueado el Periférico; sin embargo, hasta el momento no han logrado que el gobierno de la ciudad verifique y detenga la construcción de las torres de City Express, Sky Towers y Mantik Pedregal.

Con sus firmas, que se recaban

por medio de la plataforma Change.org y que hasta ayer sumaban 440, los afectados buscan que se garanticen sus derechos a la información, a la movilidad, a la seguridad urbana y al medio ambiente, entre otras.

Los residentes recordaron las declaraciones de la jefa de Gobierno de que "nunca más se llevaría a cabo un desarrollo inmobiliario sin consultar a los vecinos". No obstante, tras la reactivación económica, luego del confinamiento social por la pandemia, han visto cómo con celeridad se trabaja en la construcción de las grandes torres.

Los vecinos expusieron que fue este gobierno el que aseguró que habría consultas y se harían antes de otorgar las manifestaciones de impacto ambiental, autorización que, indicaron, "no ha sido concedida a ningún predio de los mencionados".

La colonia Pedregal de Carrasco, ubicada en Coyoacán, expusieron,

ha sido de gran atracción para las inmobiliarias, ya que en una sola manzana se construyó el rascacielos de Be Grand Alto Pedregal y a unos metros se erigen los complejos de City Express, Sky Tower y Mantik Pedregal.

Agregaron que las obras son de gran impacto ambiental, lo cual afectará la calidad de vida de quienes ya habitan en la zona, además de los daños a su patrimonio.

Ante la afectación, los residentes aseguraron que es necesaria la consulta antes de que continúen las obras, porque es responsabilidad de las autoridades cumplir con las disposiciones de desarrollo urbano y hacer que los desarrolladores inmobiliarios la cumplan.

Manifestaron que se han instalado mesas de trabajo, pero sin solución a sus denuncias, y mientras continúan las reuniones las construcciones avanzan.



Página:

37

Sección:

C9P

Fecha:

08 JUL 2020

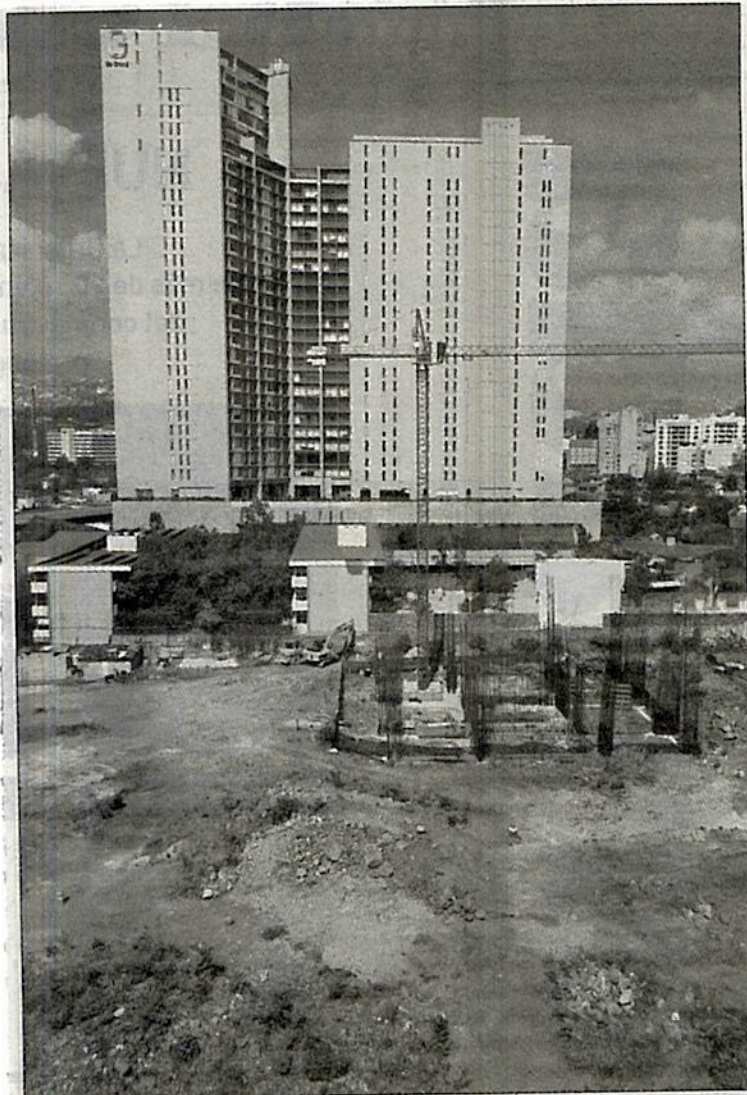

▲ Vecinos de Villas del Pedregal han protestado y bloqueado de manera intermitente la lateral del Periférico para exigir una consulta sobre tres megadesarrollos en la zona. Foto Guillermo Sologuren