

SECRETARÍA DE MOVILIDAD



EN CORTO

ARCHIVO EL UNIVERSAL



METRO TRANSPORTA A 271 MILLONES

De enero a marzo de este año, un total de 271 millones 419 mil 696 personas utilizaron el Sistema de Transporte Colectivo (STC) Metro, siendo las líneas 2, 3 y B las de mayor demanda.

En su informe de afluencia, el STC indicó que en el primer trimestre del año utilizaron la línea 2 un total de 46 millones 512 mil 675 personas; seguido de la 3, con 39 millones 926 mil 846 pasajeros; y B, con 31 millones 812 mil 923 usuarios. ● Laura Arana



APLICARÁ ECOBICI DESCUENTO EN SUS TARIFAS A LOS ADULTOS MAYORES

● Con el objetivo de brindar apoyo a la tercera edad, la Secretaría de Movilidad informó que a partir del 6 de mayo, el sistema de bicicletas públicas Ecobici ofrecerá un descuento del 10% en la tarifa anual a los usuarios mayores de 60 años. De acuerdo con la dependencia de movilidad, la tarifa básica de Ecobici para este sector pasará de 545 pesos a un precio final de 490.50 pesos. Para que las personas adultas mayores puedan aplicar dicho descuento, deberán acudir a uno de los centros de atención a personas usuarias de Ecobici y presentar una copia de la tarjeta del Instituto Nacional de las Personas Adultas Mayores.



SECRETARÍA DE TRABAJO



Lanzan coalición de defensa de los derechos laborales de trabajadores sexuales 34

CAROLINA GÓMEZ MENA

Con la finalidad de organizar a quienes ejercen el trabajo sexual, desde liderazgos comunitarios y colectivos, para la defensa, exigencia y garantía efectiva de sus derechos humanos, con énfasis en los laborales, personas dedicadas a este oficio crearon una coalición.

CLaP! es integrada por trabajadores sexuales con diversas identidades de género y múltiples modalidades de empleo, que se unieron para luchar por condiciones dignas de trabajo que “transformen los contextos de violencias y desigualdades” en los que ejercen su trabajo en México.

Entre las demandas está el reconocimiento del trabajo sexual, su despenalización, acceso a seguridad social y erradicación de las violencias contra quienes se dedican a esta labor.

La organización Proyecto de Derechos Económicos, Sociales y Culturales acompañó el proceso de conformación de CLaP! con asesoría y consolidación de su proceso organizativo. CLaP! “defenderá los derechos humanos laborales de quienes ejercen el trabajo sexual en la Ciudad de México, el estado de México y Mérida, en sus diferentes modalidades como la calle o las plataformas digitales, buscando la consecución progresiva en un alcance nacional”.



Trabajadoras sexuales lanzan agrupación laboral

ACTIVISTAS Y TRABAJADORAS sexuales presentaron la Coalición Laborista Puteril para organizar a personas que ejercen este oficio en la CDMX, Estado de México y Mérida, Yucatán, para urgir el reconocimiento del trabajo sexual, el acceso a seguridad social, la eliminación de las violencias y otras exigencias.



SEÑALA LA STYFE

La CdMx, la entidad de mayor creación de empleos en el país

HILDA ESCALONA

La Secretaría dijo que, al cierre de abril de 2024, el total de empleos formales inscritos ante el IMSS fue de 3 millones 490 mil 972

Durante abril, la Ciudad de México registró la generación de 23 mil 238 empleos formales ante el Instituto Mexicano del Seguro Social (IMSS), lo que la posiciona como la entidad con mayor creación de empleos en el país, informó la Secretaría de Trabajo y Fomento al Empleo (STYFE).

La dependencia detalló que, al cierre de abril de 2024, el total de empleos formales inscritos ante el IMSS en la Ciudad de México alcanzó los 3 millones 490 mil 972, colocándola como la entidad con el mayor número de empleos.

"Hoy en día la Ciudad de México es la entidad del país con la mayor tasa de ocupación. Contamos con el mayor registro de personas en empleos formales ante el IMSS, reflejando el constante progreso en esta materia", expuso José Luis Rodríguez Díaz de León, Secretario de Trabajo y Fomento al Empleo.

Con base en los registros del IMSS hay nueve sectores económicos que presenta-



La capital registra el salario base de cotización más alto del país, con un promedio de 725.46 pesos diarios en abril de 2024. El promedio nacional es de 578 pesos

La Ciudad de México es la entidad del país con la mayor tasa de ocupación /SERGIO VÁZQUEZ

ron saldos positivos en la generación de empleo mensual.

En Servicios para empresas, personas y hogar hubo 10 mil 551 empleos; en la industria de la construcción, 3 mil 943 empleos; en transportes y comunicaciones, 2 mil 606 empleos; en servicios sociales y comunales, 2 mil 452 empleos; en la industria de la transformación, mil 924 empleos; en el comercio, mil 114 empleos; en la Industria extractiva, 298 empleos; en agricultura, ganadería, silvicultura, pesca y caza, 249 empleos y en la industria eléctrica, captación y suministro de agua potable, 101 empleos.

Dicha Secretaría detalló que la compa-

ración interanual muestra un crecimiento del 2 por ciento, lo que refleja una economía capitalina robusta y en constante crecimiento.

Además, la Ciudad de México registra el salario base de cotización más alto del país, con un promedio de 725.46 pesos diarios en abril de 2024. En contraste, el promedio nacional es de 578 pesos.

SECRETARÍA DE MEDIO AMBIENTE



NOS SALVAMOS POR UN PELITO

IVÁN SOSA

9

Desde las 13:00 horas de este martes comenzó la calidad del aire, catalogada como muy mala, en la Ciudad de México, informó la Secretaría de Medio Ambiente (Sedema).

A las 14:00 horas, la contaminación por ozono llegó a 152 partes por billón (ppb) en la estación UAX-Xochimilco, cercano a los 155 que detonan una contingencia ambiental.

A esa hora, Coyoacán y Xochimilco fueron marcadas con el color rojo, señalando elevados niveles de ozono.

“Calidad del aire muy mala con un riesgo a la salud muy alto”, indicó el Índice Aire y Salud.

El Servicio Meteorológico Nacional (SMN) expuso que continúa la segunda ola de calor que genera condiciones para elevar la contaminación.

El lunes, el ozono llegó a niveles suficientes para activar una nueva Fase 1 de contingencia, pero el viento la dispersó, aseguró la Comisión Ambiental de la Megalópolis (Came).

Además, la semana pasada la Metrópoli vivió en dos ocasiones contingencia ambiental por más de 24 horas.

■ A tres partes por millón estuvimos de otra contingencia.



José L. Ramírez



Ocupa CDMX segundo lugar por incendios

IVÁN SOSA.

Con 669 incendios forestales, la Ciudad se situó en el segundo lugar nacional con el mayor número de este tipo de siniestros, reportó la Comisión Nacional Forestal (Conafor).

El Estado de México, con 846 conflagraciones, ocupó el primer sitio, de acuerdo con el reporte del 1 de enero al 2 de mayo.

A nivel Metrópoli, en ambas entidades se han generado 43 por ciento de los 3 mil

517 incendios forestales registrados en el País.

Hasta marzo, la Ciudad de México no sobresalía entre las entidades con mayores siniestros por fuego en el suelo de conservación.

“Las entidades federativas con mayor presencia de incendios fueron: Estado de México, Ciudad de México, Jalisco, Puebla, Michoacán, Durango, Tlaxcala, Veracruz, Chiapas y Chihuahua”, apuntó la Conafor.

“Representan el 86 por

ciento del total nacional”.

La mayor parte de los incendios en la Capital han afectado vegetación de hierba y hojarasca.

Además, la CDMX ocupa el segundo lugar con superficie sensible al fuego, pues ha impactado arbolado y arbustos.

La Secretaría de Medio Ambiente (Sedema) expuso que todos los incendios son causados por la proximidad de los bosques con el área urbana.

“En la Ciudad de México, el 100 por ciento de los incen-

dios forestales son provocados por actividades humanas, como quemas agrícolas, fogatas, arrojar cigarrillos encendidos o dejar vidrios, botellas y espejos”, explicó.

Ayer se registraron 19 incendios, incluido uno en el Parque Ecológico de la Ciudad, próximo al parque de diversiones Six Flags. En tanto, estudiantes del plantel San Lorenzo Tezonco de la Universidad Autónoma de la Ciudad de México fueron evacuados por un incendio en una área cercana.



■ La calidad del aire en la Zona Metropolitana se reportó como muy mala a lo largo del día.

José Luis Ramírez



special

CORTINA BLANCA. El horizonte de la Alcaldía Tlalpan se cubrió de humo ayer por la mañana, por un incendio en el Parque Ecológico; cercano a Six Flags.



GOBIERNO DE LA
CIUDAD DE MÉXICO



LA PRENSA

Página

17

Sección

Fecha

08 MAY 2024



A la fecha, han sido aplicados 164,162 días/persona en la atención a incendios forestales /CORTESÍA: @BOMBEROS_CDMX

CONAFOR

Edomex y CdMx con mayor presencia de incendios



PATRICIA CARRASCO

En lo que va de este año se han registrado 3,517 incendios forestales en 32 entidades federativas, afectando 179,849.45 hectáreas

En lo que va de 2024, se han registrado 3,517 incendios forestales en 32 entidades federativas con una superficie afectada de 179,849.45 hectáreas (has.). De esta superficie, el 94% correspondió a vegetación en los estratos herbáceo y arbustivo, y el 6% arbóreo.

De acuerdo con el informe de la Comisión Nacional Forestal (Conafor) señala que las entidades federativas con mayor presencia de incendios fueron: Estado de México (846), Ciudad de México (669), Jalisco (498), Puebla (234), Michoacán (158), Durango (148), Tlaxcala (144), Veracruz (117), Chiapas (100) y Chihuahua (100), que representan el 86% del territorio nacional.

El informe precisa que los estados con mayor superficie fueron: Jalisco (32,319.86 hectáreas), Chiapas (26,564.12 hectáreas), Estado de México (19,905.88 hectáreas), Oaxaca (18,966.39 hectáreas), Guerrero (18,771.76 hectáreas), Durango (10,745 hectáreas), Michoacán (9,597.16 hectáreas), Veracruz (6,707.18 hectáreas), Puebla (6,494.22 hectáreas) y Nayarit (5,120.44 hectáreas), que representa el 86% del territorio nacional. Refiere que han participado 164 mil 162 combatientes en detener los incendios.

El documento menciona que en el mismo periodo, pero de 1998, el número de incendios registrados fueron 10 mil 096, y afectó a 317,002.23 hectáreas; mientras que el año pasado fue de 4,774, en una superficie de 352,297.31.

En el resumen ejecutivo, con datos de la semana del 26 de abril al 02 de mayo. El organismo detalló que se presentaron 138 incendios forestales en un total de 14,466.69 hectáreas.

Del total de superficie quemada en la semana 712.5 ha (4.93 %) corresponden a ecosistemas sensibles al fuego. En el reporte semanal se integraron datos de 155 incendios que se presentaron en fechas anteriores, con una superficie de 16,144.61 hectáreas, cuyos datos no habían sido reportados a la Subgerencia de Planeación e Información en Manejo del Fuego.

Del total nacional de incendios forestales, 485 (14 %) correspondió a ecosistemas sensibles al fuego, en una superficie de 24,178.97 hectáreas (14%).

A la fecha, han sido aplicados 164,162 días/persona en la atención a incendios forestales.

CONSUME PARTE DEL BOSQUE DE TLALPAN

Un fuerte incendio consumió parte del Bosque de Tlalpan, al sur de la Ciudad de México, muy cerca del parque de diversiones Six Flags; hasta el momento no hay reporte de personas lesionadas.

El Heroico Cuerpo de Bomberos fue alertado por vecinos debido a una enorme columna de humo que se registró minutos después de las 9:00 horas de este martes, al sur de la Ciudad de México, en la alcaldía Tlalpan.

El Heroico Cuerpo de Bomberos indicó en su cuenta de la red social X, que se trató de un incendio de pasto seco en las inmediaciones del Bosque de Tlalpan. "Continuamos laborando en incendio de pasto seco y hojarasca en aproximadamente 1000 metros cuadrados en coordinación con @corenadr, en colonia Miguel Hidalgo 4ta. sección, en @TlalpanAl @JefeVulcanoCova", indicó

En el resumen ejecutivo, con datos de la semana del 26 de abril al 02 de mayo, la Conafor detalló que se presentaron 138 incendios forestales en un total de 14,466.69 hectáreas



NO REPORTARON HERIDOS

Incendio amenazó a la UACM Tezonco

POR JONÁS LÓPEZ *jalco*
jonas.lopez@gimm.com.mx

Unos 150 metros cuadrados de pasto seco y hojarasca se quemaron en las inmediaciones del campus de la Universidad Autónoma de la Ciudad de México (UACM) y el Panteón San Lorenzo Tezonco, en la alcaldía Iztapalapa.

Las autoridades reportaron que no hubo lesionados, aunque se debió desalojar el campus universitario como medida preventiva.



Foto: Tomada de X

El plantel fue desalojado como medida preventiva; la UACM externó que no hubo daños en las instalaciones ni lesionados.

El incidente se reportó cerca de las 18:30 horas y para las 20:30 horas el Heroico Cuerpo de Bomberos de la Ciudad de México reportó que había extinguido el incendio por completo.

La Secretaría de Gestión

Integral de Riesgos y Protección Civil reportó que no hubo riesgo real para la población universitaria y en general.

En la red social X, la UACM indicó que no se afectaron las áreas de trabajo, por lo que las clases serán normales.



MANIFESTACIÓN

DEFIENDEN USO DE ANIMALES

Organizaciones marcharon del Monumento a la Revolución al Zócalo en defensa de las peleas de gallos, la charrería y la cría de toros de lidia. Indicaron que éstos generan cientos de empleos. El lunes, por tercera ocasión desde 2022, las corridas de toros fueron suspendidas.

De la Redacción



UN ÁRBOL POR CADA VOTO

Van por la reforestación urbana y rural

REDACCIÓN

GRUPO CANTÓN 12/10

CDMX

El medio ambiente será política de Estado prioritaria con plantación de árboles en zonas rurales y urbanas, programática, ordenada y constante, afirmó el candidato al Senado de la República por el PVEM, Adrián Rubalcava, quien anunció un programa de reforestación urbana y rural en la Ciudad de México y en todo el país.

Destacó la importancia de fortalecer la capacidad de adaptación ante el cambio climático, señalando que la Ciudad de México tiene solo el 26% de su territorio cubierto por árboles.

Reforestarán áreas naturales protegidas



Plantarán árboles en la capital

Además propuso la plantación de árboles tanto en zonas rurales como urbanas, y se comprometió a plantar un árbol por cada voto que reciba su partido en las elecciones. Además, subrayó la importancia de la reforestación en áreas naturales protegidas para garantizar la recarga de los mantos acuíferos.

En cuanto a la reforestación urbana, Rubalcava destacó la implementación de un Programa de Reforestación Urbana en la Alcaldía Cuajimalpa de Morelos, el cual busca contrarrestar la vulnerabilidad ante el cambio climático y las altas temperaturas.

**SECRETARÍA DE GESTIÓN INTEGRAL DE RIESGOS Y
PROTECCIÓN CIVIL**



LA ÚLTIMA SEMANA DE MAYO SERÁ LA MÁS INTENSA

Segunda ola de calor pone en alerta a la CDMX; éstas son las medidas para protegerte

Gráficos Julio Loyola y Roberto Alvarado

LA SECRETARÍA de Gestión Integral de Riesgos y Protección Civil (SGIRPC) ha emitido alertas amarilla y naranja en varias alcaldías de la metrópoli debido a las altas temperaturas pronosticadas para el mes de mayo. El propósito de este sistema de alerta es prevenir a los ciudadanos sobre los riesgos potenciales asociados con el calor extremo y promover medidas de precaución para

salvaguardar su salud. El director Guillermo Ayala, perteneciente a la misma secretaría, ha informado que se espera un promedio de temperaturas entre 28 y 33 grados Celsius, acompañadas de una radiación solar de nivel 11+, uno de los más altos en la escala de radiación ultravioleta. Por lo tanto, es crucial que la población se mantenga hidratada y evite la exposición prolongada al sol.

LOS MÁS AFECTADOS 17

Más de la mitad de las alcaldías tendrán un promedio de entre 30 a 34 grados Celsius y las que se encuentran en alerta amarilla unos 5 o 6 grados menos.



9

Alcaldías se encuentran en alerta amarilla

GOLPE DE CALOR

Aunque la principal causa de esta afección es la temperatura, otros factores como la realización de ejercicio, el medio ambiente, y diversas variables pueden favorecer su aparición.

Lasintomatología
Una persona con golpe de calor puede presentar: mareo, sudoración excesiva, fiebre, aceleración del ritmo cardíaco, dolor de cabeza, confusión, convulsiones, vómito y dificultad para respirar.

Suorigen
Ocurre cuando la temperatura del cuerpo sube más de 40 °C y el cuerpo no es capaz de mantenerla en los 37 °C, que es la temperatura considerada normal.

Emissiones
La Ciudad de México emite anualmente más de 30.7 millones de toneladas de compuestos y gases de efecto invernadero, lo que contribuye a que el calor quede atrapado en la superficie de la Tierra.

Amenaza
También dentro de las personas más vulnerables a esta afección se encuentran las personas de la tercera edad.

Riesgo
Dentro de los grupos vulnerables se encuentran niños y niñas menores de 6 años.

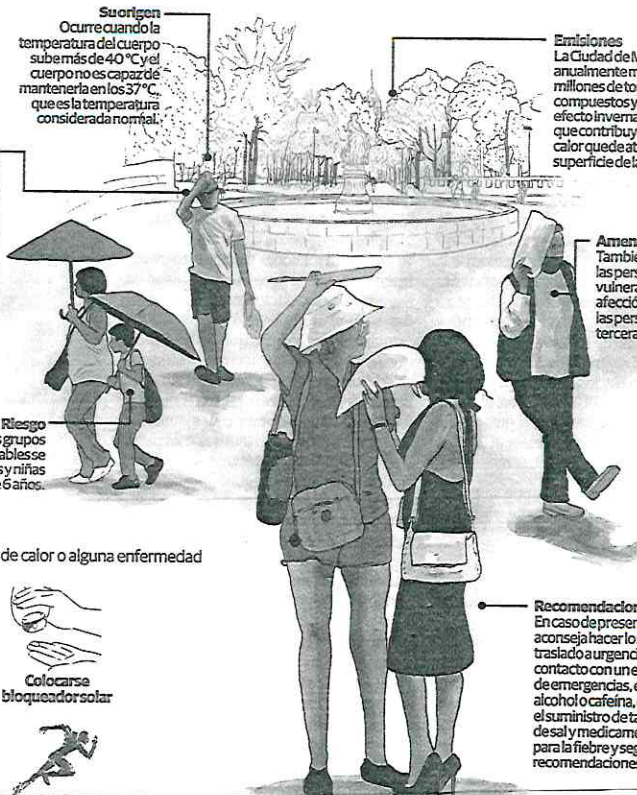

Recomendaciones
En caso de presentarse se aconseja hacer lo siguiente: trasladado a urgencias o contacto con un equipo de emergencias, evitar el alcohol o cafeína, evitar el suministro de tabletas de sal y medicamentos para la fiebre y seguir las recomendaciones médicas.

PREVENCIONES

Las autoridades pidieron a la población seguir esta lista de precauciones para evitar un golpe de calor o alguna enfermedad gastrointestinal.



EN EL TIEMPO

A lo largo de casi una década las altas temperaturas siempre se presentan en estos meses.

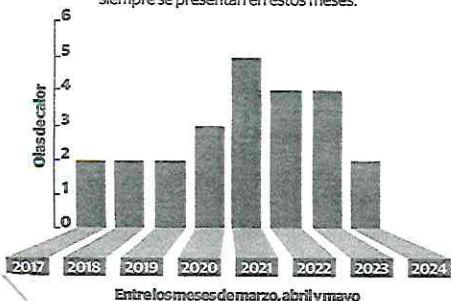

El cuerpo humano tiene la capacidad para aclimatarse y adaptarse a las altas temperaturas. Sin embargo, el período de aclimatación puede durar entre 4 y 7 días, por lo que en los primeros días de una ola de calor aún no es posible la aclimatación y es donde se producen la mayoría de muertes.

NIVELES DE RADIACIÓN

Esta ola de calor estará acompañada de una radiación solar de al menos 11+, que es el nivel más elevado de radiación ultravioleta, y aquí te explicamos cuáles son los niveles.

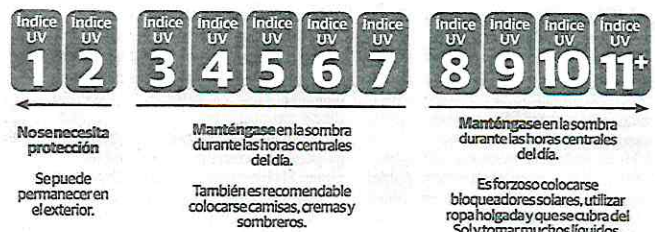



DE RÉCORD

IVÁN SOSA



Por tercera vez en menos de siete días, la Capital registró un récord de temperatura, ahora para un 7 de mayo.

Ayer, el Servicio Meteorológico Nacional (SMN) indicó que en el Observatorio de

Tacubaya, en el poniente de la Capital, se registraron 33.4 grados, lo que representó una marca histórica para dicha fecha.

La temperatura máxima para ese día se remontaba a 2003, cuando el termómetro marcó 33 grados centígrados.



Alfredo Moreno





Calor, incendios y contaminación pegan a ciudadanos

**ROCÍO GONZÁLEZ ALVARADO Y
JOSEFINA QUINTERO MORALES**

Temperaturas con una máxima de 33.4 grados que superaron el récord histórico para un mismo día de mayo; incendios de consideración, el más intenso en el pasto de las instalaciones del plantel San Lorenzo Tezonco de la Universidad Autónoma de la Ciudad de México (UACM), y mala calidad del aire por ozono se conjuntaron ayer en la Ciudad de México.

El director de la Conagua, Germán Martínez Santoyo, sostuvo que el registro más alto para un 7 de mayo se había establecido en 2023 en el Observatorio Meteorológico de Tacubaya, con 33 grados.

Para este miércoles, informó que persistirá el ambiente de muy caluroso a extremadamente caluroso, por lo que se espera que el termómetro se ubique entre 30 y 35 grados.

Con las altas temperaturas también llegaron los incendios. Dos de consideración, uno por la mañana en la zona alta del bosque de Tlalpan, cerca del muro que divide el área verde del parque de diversiones Six Flags, y por la tarde en la UACM.

La quema de aproximadamente 152 metros cuadrados de pasto seco y hojarasca en el plantel educativo alarmó a los estudiantes que se encontraban en clases y de inmediato se organizaron para evacuar las instalaciones.

Desde las aulas, los jóvenes visualizaron las llamas y la enorme nube de humo que se formó, debido a que el incendio estaba en la parte trasera de la universidad. Profesores y alumnos recorrieron los salones para pedir que salieran con calma y evitar incidentes.

El fuego se propagó rápidamente, por lo que los bomberos hicieron cortes en los pastizales y en poco tiempo se logró evitar que avanzara al estacionamiento.

Vecinos de la zona también aplicaron medidas preventivas y evacuaron sus hogares, debido a que el humo se extendió por varios metros.

Por otra parte, la Dirección de Monitoreo Atmosférico de la Ciudad de México reportó valores

▲ La Dirección de Monitoreo Atmosférico reportó 152 partes por billón de ozono a las 14 horas en la estación de monitoreo UAM Xochimilco, mientras la concentración de PM10 alcanzó 106 puntos en el noreste ciudadano. Vista de la Ciudad de México con un dron desde la colonia Roma hacia el norte. Foto Pablo Ramos

máximos de 152 ppb (partes por billón) de ozono a las 14 horas en la estación de monitoreo UAM Xochimilco, mientras la concentración de PM10 (partículas de menos de 10 micrómetros) alcanzó un valor de 106 en el noreste capitalino.



OTRO
RÉCORD
POR
CALOR

Alerta en 11 alcaldías. La Comisión Nacional del Agua reportó que en el Observatorio de Tacubaya se registraron ayer 33.4 grados Celsius, temperatura que superó el récord para un 7 de mayo, establecido en 2003 con 33 grados Celsius. La Secretaría de Gestión Integral de Riesgos y Protección Civil (SGIRPC) alertó que hoy seguirán las temperaturas altas, por lo que activó la alerta naranja para Álvaro Obregón, Azcapotzalco, Benito Juárez, Coyoacán, Cuauhtémoc, Gustavo A. Madero, Iztacalco, Iztapalapa, Miguel Hidalgo, Tláhuac y Venustiano Carranza. 19/05/24

—Jonás López

EL DATO

Para hoy

La SGIRPC pronostica temperaturas máximas de 31 a 33 grados Celsius, entre las 13:00 y las 18:00 horas, por lo que activó la alerta naranja.

33.4
GRADOS

Celsius se alcanzaron ayer en el Observatorio de Tacubaya, reportó la Conagua



Se activó la Alerta Naranja y la Alerta Amarilla por altas temperaturas en la capital del país /SERGIO VÁZQUEZ

Nuevo récord, la CdMx llega a los 33.4°C

HILDA ESCALONA ^P

Este martes 7 de mayo de 2024, en la Ciudad de México se registró un nuevo récord de temperatura, al alcanzar 33.4°C de acuerdo con lo que reportó la Comisión Nacional del Agua a través de su cuenta de X.

Dicha dependencia detalló que en el Aeropuerto Internacional de la Ciudad de México (AICM) se registró una temperatura de 32.0° C.

Sin embargo, en el Observatorio de Tacubaya se reportó una temperatura de 33.4 grados centígrados, nuevo récord histórico de efeméride.

La dependencia explicó que el 7 de mayo de 2023, el registro máximo histórico en el Observatorio de Tacubaya se registró una temperatura récord de 33.0 grados.

A partir del 3 de mayo se reportó el inicio de la segunda ola de calor que se percibe en la Ciudad de México y en gran parte del país, la cual causa altas temperaturas y se prevé que continúe hasta el 11 de mayo.

Por su parte, la Secretaría de Gestión Integral de Riesgos y Protección Civil de la Ciudad de México reportó a través de su cuenta de X que se activó la Alerta Naranja y la Alerta Amarilla por altas temperaturas en la capital del país para este martes, e indicó que continuaría un ambiente de muy caluroso a caluroso durante el resto de la tarde, y pidió consultar las alertas amarilla y naranja por temperaturas altas, viento en dirección variable de 15 a 30 kilómetros por hora con rachas cercanas a 50 kilómetros por hora y cielo medio nublado.

A la población se le recomienda en esta época de calor utilizar un bloqueador solar, mantenerse hidratados todo el día, no realizar actividades intensas bajo los rayos solares.

También se pide vestir con ropa de colores claros, utiliza gafas de sol, sombrero o gorra, evitar comer en la vía pública ya que los alimentos se descomponen rápidamente.

De igual forma, lavar y desinfectar frutas y verduras, lavarse las manos antes de consumir y preparar alimentos, además después de ir al baño, no automedicarse y ante cualquier molestia acudir al médico.



#ROMPERÉCORD

CAPITALINOS,
SOFOCADOS
A 33.4 °C



FOTO: DANIEL OJEDA

● La Ciudad de México registró 33.4°C este martes, por lo que **rompió un nuevo récord de temperatura** en la capital, para un 7 de mayo. El calor más fuerte que se había registrado para un día como ayer fue en 2003, cuando el Observatorio de Tacubaya detectó 33.0°C. **El récord histórico** sigue siendo el del 15 de abril de 2024, con 34.2°C. **REDACCIÓN**



CDMX, con el 7 de mayo más caluroso. La capital mexicana registró ayer una temperatura máxima de 33.4 grados Celsius, de acuerdo con el Servicio Meteorológico de la Comisión Nacional del Agua (Conagua). Lo anterior ubica ese día como el mayor registro de calor de todos los 7 de mayo, en la Ciudad de México; sin embargo, la segunda ola de calor aún continúa y podría aumentar, toda vez que el pasado 15 de abril se alcanzó los 34.2 grados.

Juez declara violación al debido proceso en caso de *El Bronco*. El juez Décimo Cuarto de Distrito de Amparo en Materia Penal determinó en el juicio con número 666/2022, la existencia de una violación al debido proceso en agravio al exgobernador de Nuevo León, Jaime Rodríguez Calderón, por lo tanto, la audiencia donde fue decretado el inicio del juicio debe reponerse y concedió un amparo, el cual lo libra de la vinculación a proceso. 3



Dejan sin luz a usuarios de al menos 16 estados

Pegan apagones

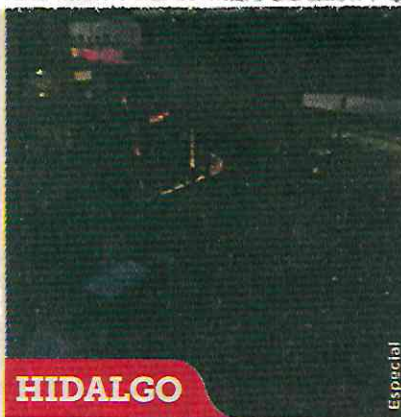

HIDALGO



EDOMEX



CDMX

Quedan inoperantes 9 centrales y declaran estado de emergencia con 3% de reserva

DIANA GANTE

Al menos en 16 estados del País se registraron ayer apagones. Hasta la medianoche, el servicio eléctrico no estaba totalmente restablecido.

Una sucesión de fallas en al menos 9 centrales de generación eléctrica ocurrida entre las 16:00 y 19:00 horas de ayer colapsó al sistema de interconexión y dejó un margen de reserva operativa de apenas 3 por ciento.

El Cenace declaró Estado Operativo de Emergencia.

Para que el sistema eléctrico pueda operar en condiciones de seguridad, necesita tener un margen de reserva operativo mínimo del 6 por ciento, el cual no se pudo recuperar de la caída al 3 por ciento, registrada sobre las cuatro de la tarde.

Las entidades en las que se reportaron apagones derivados de la indisponibilidad de múltiples centrales de generación fueron la Ciudad de México, el Estado de México, Morelos, Oaxaca, Puebla, Hidalgo en el centro sur del País.

Chiapas, Quintana Roo y Yucatán en el sureste; Guanajuato, San Luis Potosí, Aguascalientes y Zacatecas en el Bajío y centro norte; y Veracruz, Tamaulipas y Tabasco en el Golfo.

“En total quedaron indisponibles mil 668 megawatts de la generación total, es decir, el 3.34 por ciento de la Demanda Máxima del día en el Sistema Interconectado Nacional. Esta Demanda Máxima se registró a las 16:36 horas con un valor de 49 mil 887 megawatts y un Margen de Reserva Operativa de 3 por ciento”, explicó el Cenace.

En un comunicado, la dependencia informó que inicialmente salió de servicio la central de ciclo combinado de Altamira 3 y 4, (en Tamau-

lipas) con capacidad de 450 megawatts.

También la unidad 6 de la central Villa de Reyes (en SLP) con 228 megawatts; la unidad 1 de la central Dulces Nombres (cerca de Monterrey y que pertenecía a Iberdrola) de 215 megawatts.

La generación eólica también bajó 395 megawatts y la solar, por la presencia de nubosidad en la región Bajío, bajó 380 megawatts.

Para las 18:53 horas salió de operación la unidad 5 de la central de Malpaso (en Chiapas), por 135 megawatts y la generación de Manuel Moreno Torres (también en territorio chiapaneco) cayó de 300 a 50 megawatts.

A las 19:12 horas también salió de servicio ciclo combinado San Lorenzo Potencia con 380 megawatts y dos minutos después salió de servicio la unidad 5 de Necaxa (ambas de Puebla) con 7 megawatts y Poza Rica unidad 2 (Veracruz) afectando 66 megawatts.

Unos minutos después también salió cogeneración Altamira con 356 megawatts y a las 19:31 horas salió de servicio Valle de México unidad 4 con 105 megawatts.

Ni Cenace ni CFE explicaron las razones que provocaron la sucesión de fallas en las centrales térmicas, ni la cantidad total de usuarios afectados en el País.

Para revertir la situación crítica, especialistas indicaron que:

■ **Deberían construirse nuevas plantas de generación, subestaciones, líneas de transmisión y de distribución.** Pero esto duraría años en lograrse.

■ Otra opción, que llevaría semanas, sería **interconectar las centrales de generación de privados** ya terminadas que el Cenace y la CFE no han querido vincular.

■ Lo que se avizora es la **reducción del consumo eléctrico** con apagones controlados con los daños a usuarios e industria.



[GENERA APAGONES EN 10 ESTADOS]

Calor derrite el sistema eléctrico; se eleva demanda

Ola de calor genera apagones en el país

Varias regiones se quedaron sin luz al atardecer, debido a la ola de calor que ha tenido niveles récord; ayer se superaron los 33 grados en el Valle de México, de acuerdo con la Conagua. El Cenace reportó Estado Operativo de Emergencia a las 17:00 horas y en redes sociales se confirmó la falta de suministro **PÁGINA 2 |**

Por 48 minutos, el Sistema Interconectado Nacional (SIN) del sistema eléctrico entró en estado de emergencia este martes entre las 17:04 horas y las 17:52 horas, de acuerdo a una alerta del Centro Nacional de Control de Energía (Cenace).

Mientras, se reportaron apagones en algunas partes de Chiapas, Ciudad de México, Estado de México, Guanajuato, Hidalgo, Puebla, Querétaro, San Luis Potosí, Veracruz y Zacatecas.

El Cenace declaró Estado Operativo de Emergencia, al tiempo que usuarios reportaron cortes en Cuautitlán Izcalli, Tultitlán, Chalco y otros puntos aledaños al Valle de México como partes de la alcaldía Iztapalapa.

Ramses Pech, experto en energía y petróleo, comentó que la norma indica que cuando las reservas operativas registran índices por debajo del 6% de electricidad, se debe declarar un Estado Operati-

vo de Alerta, aunque esto en realidad no es una emergencia, ya que "hay reservas suficientes para abastecer el consumo del país", pero se da por momentos en que se registra mucho calor.

Pech enfatizó que las temperaturas este año se incrementaron mucho antes del verano, lo que subió el pico de la demanda, ya que recordó que en México tenemos una hora atrasada comparada con Estados Unidos que tiene una hora más de luz.

Precisó que está detectado históricamente que el mayor consumo de energía en los hogares es entre las 6 y las 7 de la tarde-noche, cuando la mayoría empieza a llegar a casa y encienden luces, televisores y otros equipos.

"Ponen sistemas de aire acondicionado, quien los tiene, y esto incrementa la demanda. Lo que vemos ahorita es un mayor requerimiento de electricidad entre las cuatro y las 6 y por eso vimos lo de la emergencia, porque hubo una ola de calor en ese horario y necesitaron una mayor cantidad de luz, hemos de recordar que hay centros comerciales, hoteles, plazas".

Esta situación sucedió también en junio del año pasado, donde se registraron apagones en varias partes de la República Mexicana. Pero la situación este 2024 se está adelantando debido a los récords de calor que se están viviendo en Méxi-
CO. /EMANUEL MENDOZA

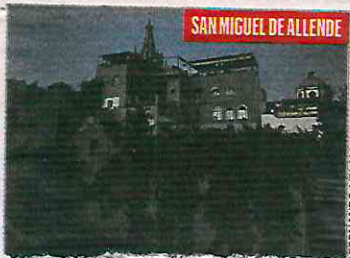

SAN MIGUEL DE ALLENDE

FERNANDO VELAZ



#PORCALOR

22

AL MENOS 12 ESTADOS BAJO LA PENUMBRA

POR CORRESPONSALES



Ante la alta demanda de energía derivada de la ola de calor a nivel nacional, el Centro Nacional de Control de Energía, en punto de las 17:04 horas, declaró en Estado Operativo de Emergencia en el sistema eléctrico nacional.

Al menos 12 estados reportaron apagones. En Matamoros y Valle Hermoso, en Tamaulipas, algunas fábricas del Parque Industrial es-

17

• HORAS, EMPEZARON REPORTES DE FALLAS.

tuvieron sin el servicio. En Puebla, habitantes de la junta auxiliar de San Baltazar, Campeche y Amozoc se quedaron sin luz. En Tuxtla Gutiérrez, Chiapas, por lo menos 100 colonias sufrieron estragos.

En el Edomex y en la CDMX, varias colonias reportaron apagones intermitentes. En tanto, más de una decena de colonias del área metropolitana de Zacatecas fueron afectados, al igual que zonas de Tabasco, Oaxaca, Guanajuato, San Luis Potosí, Guerrero e Hidalgo.

FOTO: ESPECIAL



ESTÁN A OSCURAS

• La Cenace implementó un operativo de emergencia.



NC
LA NOTICIA
EN CARAS
12



En jaque, sistema eléctrico nacional por apagones ante ola de calor en el país

SEGUNDA OLA DE CALOR pone en jaque al sistema eléctrico nacional. Debido a la alta demanda de energía se reportaron apagones en varias zonas del país. A las 17:04 horas de este martes, el Centro Nacional de Control de Energía (Cenace) declaró Estado Operativo de Emergencia en el Sistema Interconectado Nacional, pero a las 17:52 horas pasó a Estado Operativo Normal. Varias entidades del país, como Ciudad de México, Estado de México, Hidalgo, Guanajuato, Puebla y Chiapas, entre otras, reportaron apagones y fallas en el servicio eléctrico. Hasta el cierre de esta edición, la Comisión Federal de Electricidad no emitió ninguna información sobre los apagones, sus causas y los posibles riesgos en el suministro eléctrico.

SISTEMA DE AGUAS



Extraen más agua para el Cutzamala de presa en Michoacán

De El Bosque se sacan 8.963 metros cúbicos por segundo para llevar agua al Valle de México, reportan autoridades

CRISIS DEL AGUA

CLAUDIA GONZÁLEZ

Corresponsal

—metropoli@eluniversal.com.mx

Toluca, Méx.— La presa El Bosque, ubicada en Michoacán, se mantiene como el principal embalse del que se generan extracciones de agua para abastecer el Sistema Cutzamala, que dota del líquido a alcaldías y municipios de la Ciudad y Estado de México, localizadas principalmente en el Valle de México.

Con base en lo informado por Citlalli Peraza Camacho, directora del Organismo de Cuenca Aguas del Valle de México, de la Conagua, en la sesión del martes, del embalse mencionado se lleva a cabo la mayor extracción para mantener en buen estado los niveles en Valle de Bravo, es así que actualmente se obtiene de la presa en Michoacán un promedio de 8.963 metros cúbicos por segundo (m³/s), de los que se derivan para riego 2.64 m³/s.

Aunque en el informe se presenta que de Valle de Bravo se extraen 1.347 m³/s, la Conagua precisó que se mantienen canceladas las extracciones de dicho embalse, además de Tuxpan salen 2.164 m³/s y de Villa Victoria 8.189 m³/s.

CITLALLI PERAZA CAMACHO

Directora del Organismo de Cuenca Aguas del Valle de México

“[Recuperación en presas] obedece al buen manejo hídrico que se está realizando y se está tomando la mayor aportación por parte de la presa de El Bosque”

En total, el caudal en promedio suministrado al Sistema de Aguas de la Ciudad de México (Sacmex) es de 4.890 m³/s y para la Comisión de Agua del Estado de México (CAEM) 3.094 m³/s, 7.984 m³/s.

Informó que en las presas del Sistema Cutzamala no se tuvo registro de lluvias en promedio mensual para los tres embalses, y en el caso de las lluvias para la cuenca de la presa Tuxpan, el registro es de .01 milímetros en el acumulado mensual.

Asimismo, las precipitaciones promedio mensual del Cutzamala es de .01 mm mensuales.

La directora general señaló que a pesar de que no ha habido precipi-

taciones, se observa un ligero incremento en los niveles de Valle de Bravo presa, al pasar de 1077 a 1079 millones de metros cúbicos (mm³). Este embalse se encuentra a 27.4%, con 10794 millones de mm³; su promedio histórico es de 75.4%.

“Esto obedece al buen manejo hídrico que se está realizando y se está tomando la mayor aportación por parte de la presa de El Bosque”, indicó la funcionaria.

Detalló que al 6 de mayo de 2024, en Villa Victoria se encuentran almacenados 48 mm³, es decir, 26% de la capacidad; en El Bosque se reporta 42%, con 84.98 mm³, y en Valle de Bravo, 27.4%, con 1079 mm³. En total, el almacenamiento es de 241 mm³.

Actualmente el almacenamiento de las presas que conforman el Sistema Cutzamala se encuentran casi a la mitad del promedio histórico para esta fecha, que es de 62.1%, con base en el reporte de la Conagua.

Recomendaciones para cuidar el agua

Citlalli Peraza Camacho dio recomendaciones para cuidar el agua, como: poner una cubeta debajo de la regadera para almacenar el agua durante el baño, duchas de cinco minutos, lavar los dientes con un vaso de agua, cambiar el tanque del escusado, entre otras. ●



Envía 7 mil 900 litros por segundo

Suma recorte el Cutzamala

Abastece sistema 5.3 metros cúbicos por segundo menos que en noviembre

IVÁN SOSA

El abasto de agua del Sistema Cutzamala sigue reduciéndose.

En noviembre, la Comisión Nacional del Agua (Conagua) informó que el sistema recortaría su distribución ante el riesgo de que para junio de 2024 las presas llegaran al 15 por ciento de su capacidad, nivel en el que ya no podrían operar.

De los 13 mil 200 litros por segundo que aportaba el Cutzamala hasta ese momento, se pasó a 9 mil 200. Cuatro meses más tarde, el abasto se redujo a 8 mil 900 litros por segundo y, un mes después, a 8 mil 400.

Ayer, el Organismo de Cuenca Aguas del Valle de México (OCAVM) reportó que el caudal aportado la semana pasada fue aun menor, al remitir 7 mil 984 litros por segundo.

“En total, el caudal promedio suministrado del 29 de abril al 5 de mayo de 2024 es, para Sacmex Ciudad de México, 4 mil 890 metros cúbicos por segundo y para CAEM, 3 mil 94 metros cúbicos por segundo”, expuso la directora del OCAVM, Citlalli Peraza.

El 10 de noviembre, Pera-

CIERRAN LA LLAVE

El abasto del Sistema se ha ido reduciendo. Estos son los litros que recibe la CDMX por segundo.

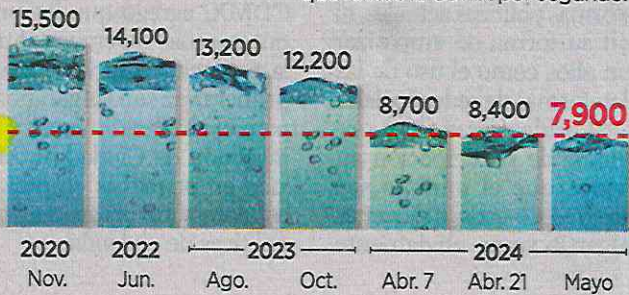

za explicó que, si el Cutzamala mantenía su ritmo de abasto, las presas descenderían a 155 mil millones de litros, equivalente al 15 por ciento de su capacidad.

“¿Qué significa este nivel mínimo? Que al cruzar el almacenamiento este nivel mínimo, ya no se podría obtener gasto a través del Sistema Cutzamala”, puntualizó Peraza en aquel momento.

Pese a los recortes, el nivel en las presas ha continuado descendiendo.

Ayer, los depósitos se encontraban al 30.8 por ciento de su capacidad.

De acuerdo con los registros de la Conagua, la temporada de lluvias inicia el 15 de mayo. Hasta el momento, las precipitaciones en la región del Cutzamala han sido escasas.

“En las precipitaciones pluviales en las presas del Sis-

tema Cutzamala al 5 de mayo, no se tuvo registro en precipitación promedio mensual en la presa El Bosque, por lo tanto su acumulado mensual es cero”, señaló Peraza.

“Asimismo, no se tuvieron precipitaciones en la presa Valle de Bravo y tampoco se tuvieron precipitaciones en la presa Villa Victoria”.

La presa Valle de Bravo se encuentra al 27.4 por ciento de su capacidad, cuando su promedio histórico para estas fechas era de 75.4 por ciento. Villa Victoria registra 26 por ciento, ante un promedio histórico de 57 por ciento.

El Bosque se encuentra al 42 por ciento, por encima de su promedio histórico de 40.7 por ciento, por lo que es la presa que más caudal remite a la potabilizadora Berros, de donde se recibe el agua del Cutzamala en la Ciudad de México.



Las presas aún siguen sin recuperarse en cuanto a su almacenamiento.

FOTO: CUARTOSCURO

Sequía impacta al 67.9% del país

El 70% de presas, con menos de 50% de llenado

75%
DE QUERÉTARO padece sequía excepcional, el grado más alto de escasez de agua, según datos oficiales.

● Sistema Cutzamala, con 30.8% de almacenamiento, el nivel más bajo desde octubre del 2022

Iván Rodríguez
ivan.rodriguez@eleconomista.mx

El almacenamiento de agua contenida en las 210 principales presas de México, que en conjunto tienen la capacidad de almacenar 92% del agua de los embalses del país,

continúa a la baja, de acuerdo con datos de la Comisión Nacional de Agua (Conagua).

En la reunión del 7 de mayo del Comité Técnico de Operación de Obras Hidráulicas se dio a conocer que la suma de estos embalses es de 51,806 millones de metros cúbicos (Mm³), esta cifra es inferior a 53,155 Mm³ que se registraron el 29 de abril.

De manera desagregada, solamente se registraron dos presas en la categoría de almacenamiento superior a 100%, en conjunto suman 7 millones de metros cúbicos, ambas cifras son iguales

a la de la semana previa.

En la categoría de 75 a 100%, los datos de la Conagua mostraron que las presas pasaron de 19 con un almacenamiento en total de 4,393 Mm³ a 18 esta semana con 4,381 millones, es decir una leve disminución.

Por otra parte, se registró un total de 46 presas en la categoría de 50 a 75%, estas tienen almacenado un total de 23,441 Mm³, también hubo una reducción en el número de presas ya que el 29 de abril eran 48 y guardaban 36,275 millones.

Finalmente, en la categoría de menos a 50% de su llenado, la Conagua ubicó a 144 que suman 23,977 millones



de metros cúbicos, la semana pasada estaban 141 presas (68.5% del total) y tenían 12,480 Mm³.

Ciudad de México

Los datos de la Conagua también revelaron que el porcentaje de llenado de las tres presas de almacenamiento del Sistema Cutzamala (El Bosque, Valle de Bravo y Villa Victoria), 30.8%, que es el más bajo desde al menos octubre del 2022.

Actualmente en las tres presas que lo conforman existen 241.2 millones de metros cúbicos, esta cifra es menor en 5.4 millones con respecto a la de la semana pasada que fue de 246.6 Mm³.

Pero si se compara la cifra actual con la medida histórica para un inicio de mayo, la cual es de 492.3 millones de metros cúbicos, existe una diferencia de 251.1 Mm³ que se traduce en 51% menos.

La directora general del Organismo de Cuenca Aguas del Valle de México (OCAVM) de la Conagua, Citlalli Elizabeth Peraza Camacho detalló que la presa El Bosque está en 42% de su nivel y Villa Victoria en 26 % y Valle de Bravo está en 27.4% de su nivel.

Escasez de agua, al alza

De igual manera, durante la reunión del Comité Técnico de Operación de Obras Hidráulicas también se presentaron los datos más recientes de la situación de sequía en el país, la cual afectó a 67.97% del territorio, dicha cifra es la más alta de lo que va del año.

De acuerdo con el Monitor de Sequía, la presencia de una circulación anticiclónica, asociada a la onda de calor, mantuvo ambiente caluroso a muy caluroso sobre el territorio nacional.

Por tal motivo, se incrementaron zonas con sequía de extrema a excepcional (D3 a D4) en San Luis Potosí, Guanajuato, Querétaro y norte de Ve-

racruz, de severa a extrema (D2 a D3) al norte de Puebla.

El Monitor de Sequía reveló que fueron 14 entidades del país que tuvieron afectación en el 100% de su territorio por alguna categoría de la sequía.

Aguascalientes, Campeche, Chihuahua, Ciudad de México, Durango, Guanajuato, Hidalgo, Jalisco, Estado de México, Morelos, Querétaro, Sinaloa, Tabasco y Tlaxcala fueron las entidades afectadas.

De estas destacan los casos de Querétaro quien tiene una afectación de 75% de su territorio por sequía excepcional, bajo la modalidad de condiciones extremas se encuentra 24.2% el resto 0.8% registró sequía severa.

Hidalgo es la segunda entidad que tiene un registro de sequía excepcional más alto, pues se ubicó en 59.9%, con condiciones extremas se documentó afectación en 26.9% del territorio, mientras que 12% es sequía severa y 1.2 condiciones moderada.

En tercer lugar está Sinaloa con 34.7% con sequía excepcional, con extrema el registro fue de 39.7%, mientras que en severa fue 21.1% la afectación y 4.5% con sequía moderada.

Del 15 al 30 de abril se incrementaron zonas con sequía de extrema a excepcional (D3 a D4) en San Luis Potosí, Guanajuato, Querétaro y norte de Veracruz, de severa a extrema (D2 a D3) al norte de Puebla.

SECRETARÍA DE OBRAS Y SERVICIOS



...Y vecinos, ante obras, señalan atropellos

FRANCISCO MORALES V. 15

En entrevista con REFORMA, vecinos de San Miguelito, en el Centro Histórico de San Luis Potosí, alertaron sobre la destrucción al patrimonio y a la identidad cultural de su barrio, además de los atentados a sus derechos básicos por la duración y descontrol de las obras.

“Hay un desconocimiento total del proyecto en general, y es evidente, a lo largo de estos meses, lo que lleva el 2024, que es en realidad cuando

se ha dado el mayor tramo de trabajos de obra como tal. Es evidente que hay una violación a los derechos humanos”, señaló una vecina, que pidió no ser nombrada para evitar represalias.

“No hay una garantía para los habitantes del barrio para acceder al suministro de agua potable, al drenaje, suministro a servicios básicos y hay una inaccesibilidad completa para el servicio de gas, para recolección de basura”, abundó.

En oficios con respecto

al juicio de amparo, vecinos de la localidad han informado que hay calles del barrio que superan los siete meses con polvo suelto, lo que ha hecho mella en la salud de los habitantes.

También, que las personas de la tercera edad han llegado a quedar atrapadas en sus casas por la inaccesibilidad de las calles, lo que motivó un segundo amparo que sigue en trámite.

Asimismo, problemas como tramos con drenaje a cielo abierto y fallas constantes

en el suministro de agua han evidenciado que la Seduvop ha llevado a cabo obras en la infraestructura hidráulica y sanitaria que violan lo estipulado por el INAH.

“Nunca hemos estado en contra de las obras”, advierte otro vecino que ha padecido los trabajos realizados hasta ahora.

“Nosotros estamos muy de acuerdo en que se hagan obras, porque hemos visto la situación que nosotros vivimos día con día”, abunda.

Si bien es cierto que las

“Sentimos este atropello hacia nuestros derechos y hacia nuestra ciudadanía en el momento en el que no se nos consulta qué se debe de hacer”, denuncia.

obras de renovación son necesarias, los vecinos jamás han podido consultar el plan de obra, que se ha realizado en perjuicio del patrimonio y de su salud.



Los trabajos entorpecen el acceso a las viviendas del barrio.

SECRETARÍA DE INCLUSIÓN Y BIENESTAR SOCIAL



IMAGEN DEL DÍA

PUNTOS DE CONCENTRACIÓN MIGRANTE



GABRIEL PANO. EL UNIVERSAL

La Comisión Mexicana de Ayuda a Refugiados (Comar) identifica seis campamentos de migrantes en la Ciudad de México, donde están contabilizadas mil 511 personas que habitan en el espacio público, uno de éstos ubicado en la Plaza Giordano Bruno. Los vecinos exigen a las autoridades la reubicación. |A20|



Ubican en CDMX 6 campamentos de migrantes

Autoridades contabilizan mil 511 personas que habitan en espacio público; sólo 49 piensan pedir apoyo a la Comar, dicen

Las autoridades les precisaron que únicamente 49 de los migrantes que hay en esos puntos de concentración han manifestado su intención de realizar, o ya han iniciado, un trámite en esa dependencia federal.

En la reunión les explicaron que el censo fue levantado por el Gobierno de la Ciudad de México, en coordinación con la Secretaría de Inclusión y Bienestar Social, la Comisión de Derechos Humanos, el DIF, el Instituto de Migración y otras instancias locales y federales.

De acuerdo con el diagnóstico, del que les proporcionaron un resumen a los vecinos, quienes al terminar el encuentro lo mostraron a EL UNIVERSAL, los puntos de concentración de personas migrantes en la capital son: la Plaza *Giordano Bruno*, la Central de Autobuses del Norte, la Plaza de la Soledad, las vías del tren aledañas a Cafemin en Vallejo, la Casa del Migrante Arcángel Rafael, en Iztapalapa, y las inmediacio-

nes del Bosque de Tláhuac.

En la reunión, los colonos reiteraron a la Comar su petición de reubicar el campamento instalado en la Plaza *Giordano Bruno*, donde hay 188 migrantes, según el diagnóstico realizado entre el 5 y el 11 de abril.

“La Comar nos quiso hacer ver que en la Ciudad de México hay diversos puntos donde hay grandes concentraciones de personas migrantes, y que la Plaza *Giordano Bruno* y calles aledañas de la colonia Juárez es de los puntos donde menos personas hay; sin embargo, les dijimos que eso no les exime de su responsabilidad”, comentó la coordinadora de la Copaco.

Las autoridades de la comisión dijeron a los vecinos que el DIF nacional y local cuentan con albergues en la capital donde podrían ser reubicadas los migrantes que hay en los seis puntos de concentración, aunque esa es una decisión que deberán valorar las diferentes instancias involucradas en el tema.



“Si existió la capacidad para juntar a diversas instancias federales y locales para hacer un censo, esa misma coordinación tendría que arrojar la misma solu-

PUNTOS DE CONCENTRACIÓN

La Comar compartió a vecinos de la colonia Juárez un diagnóstico sobre migrantes.

- **Plaza Giordano Bruno.**
- **Central** de Autobuses del Norte.
- **Plaza** de la Soledad.
- **Las vías del tren** aledañas a Cafemin en Vallejo.
- **La Casa del Migrante** Arcángel Rafael, en la alcaldía Iztapalapa.
- **En las inmediaciones** del Bosque de Tláhuac.

Fuente: Censo levantado por el Gobierno de la Ciudad de México e instituciones locales y federales.

ción para reubicar a las personas migrantes en albergues del DIF, que sabemos que existen porque nos lo comentaron en la reunión. Es cuestión de voluntad política”, expresó Sergio González.

Los residentes de la colonia Juárez entrevistados consideraron que la reubicación en albergues del DIF reduciría los niveles de estrés y brindaría mayor protección a los migrantes, al estar en espacios mejor acondicionados, con lo que se respetarían sus derechos humanos, y para garantizar los de los colonos, plantearon la necesidad de que haya una custodia permanente del espacio público, una vez que se realice el retiro.

Consideraron positivo el planteamiento del gobierno local para mudar la sede de la Comar, a fin de evitar más campamentos en la vía pública, aunque también manifestaron la necesidad de que la Federación negocie con Estados

Unidos la reubicación del “paralelo” utilizado por migrantes de todo el continente para ingresar a la plataforma donde tramitan su CBP One, para solicitar refugio en la Unión Americana.

La propuesta de los vecinos es que ese “paralelo” se mueva y atraviase por una zona donde existan albergues. ●



En el campamento de la Plaza Giordano Bruno hay 188 migrantes, de acuerdo con el censo de las autoridades.



Colonos forman frente en demanda de habilitar albergue para migrantes

Anuncian bloqueo para el 24 de mayo ante la "nula respuesta" de autoridades

ELBA MÓNICA BRAVO

Vecinos de las colonias Juárez y Vallejo formaron un frente común para exigir al Gobierno de la Ciudad de México habilitar un albergue para migrantes con el fin de que sean reubicadas las personas originarias de Haití, Colombia, Venezuela y Ecuador, entre otras nacionalidades, que instalaron

decenas de casas de campaña en la plaza Giordano Bruno, en Cuauhtémoc, y en la calle Clave, en Gustavo A Madero.

Los residentes de ambas demarcaciones anunciaron que harán un bloqueo al tránsito vehicular en Paseo de la Reforma e Insurgentes el 24 de mayo, luego de que "no hubo avances significativos" en el encuentro que se realizó la tarde de ayer con el secretario de Gobierno,

Ricardo Ruiz, y otros funcionarios locales, así como con representantes del Instituto Nacional de Migración y la Comisión de Derechos Humanos local.

A decir del residente Eduardo Ramírez, "hubo poca empatía" porque los funcionarios sólo referían "estamos viendo", "estamos trabajando", a la petición que hicieron desde 2022 para reubicar a los migrantes y para que salga de Cuauhtémoc la Comisión Mexicana de Ayuda a Refugiados, ubicada en la calle Versalles 49, sin que al final del encuentro, que se prolongó por casi dos horas, las autoridades se

comprometieran a firmar una minuta de trabajo.

Los vecinos de la colonia Juárez expusieron tres propuestas de inmuebles para habilitarlos como albergues para los migrantes, entre ellos el edificio que ocupó la Procuraduría General de la República en Paseo de la Reforma, las instalaciones de la extinta tienda del Instituto de Seguridad y Servicios Sociales de los Trabajadores del Estado en Doctor Vértiz, colonia Narvarte, y un predio ubicado en la avenida México-Coyoacán.

Tampoco tuvieron respuesta favorable a su solicitud para liberar

la calle Roma, esquina con Milán, donde desde 2017 se instalaron decenas de personas en campamentos para exigir viviendas, luego de que el predio que ocuparon indebidamente en la calle Londres resultó con daños estructurales por el sismo de septiembre de ese año.

En tanto, los vecinos de la colonia Vallejo refirieron que es necesario reubicar a los migrantes instalados en las inmediaciones de la vía del tren, luego de que los que pernoctaban en la calle Constantino decidieron retirarse.

Los vecinos comentaron que desde hace unas semanas el albergue Casa de Acogida Formación y Empoderamiento de la Mujer Migrante y Refugiada (Cafemin), ubicado en la calle Constantino, cerró sus puertas porque harían una remodelación de las instalaciones, donde, dijeron, aún no observan que se realicen trabajos.



Entregan garrafones a personas vulnerables

RAFAEL GARCÍA

—metropoli@eluniversal.com.mx

En el puesto de mando del Parque San Lorenzo, ubicado en la colonia Del Valle Centro, que originalmente se instaló para dotar de agua potable a los vecinos afectados por el olor a combustible en el líquido en la alcaldía Benito Juárez, se entregan los garrafones restantes a personas vulnerables.

De acuerdo con un trabajador del Gobierno capitalino, los garrafones de agua potable restantes se repartirán a personas con discapacidad y de la tercera edad de la demarcación, con el fin de apoyar a este sector.

Agregó que esperarán a que se acaben, y dependiendo de la demanda, habría más.

El puesto de mando se encuentra prácticamente vacío, únicamente con dos trabajadores del gobierno y hay baja afluencia.

RAFAEL GARCÍA, EL UNIVERSAL



El puesto de mando del Parque San Lorenzo tiene baja afluencia.

“En mi casa, hace más o menos dos semanas ya no huele, pero vi que estaban dando garrafones y aproveché”, dijo Leticia, vecina.

Piden transparentar indagatoria

Al asegurar que aún no está resuelto el problema de la contaminación hídrica en la alcaldía e insistir en que la afectación estaría en el manto acuífero, el ex titular de Conagua, José Luis Luege, exigió al gobierno transparentar la información de las investigaciones que está llevando a cabo para conocer la fuente y la sustancia que contaminó el líquido en la zona norponiente. ● Con información de Alberto Acosta

SECRETARÍA DE CULTURA



EXPLANADA DE TLALPAN

Río Roma festejará a las mamás ¹⁷

El dúo mexicano de pop latino Río Roma, famosos por sus baladas románticas, se presentará este sábado 11 de mayo en la explanada de la alcaldía Tlalpan, para celebrar el Día de las Madres.

Este dueto formado en el año 2010 en Tulancingo, Hidalgo, por los hermanos José Luis y Raúl Ortega Castro, será el atractivo del festejo a las madres. Además, en el festejo del 10 de mayo se presentarán la Sonora Santanera con María Fernanda y Los Originales Dandy's de Armando Navarro, quienes con sus melodías agasajar a las amas del hogar.

Al ritmo de "Mi persona favorita", el dúo musical Río Roma recibirá a todas las mujeres para festejar y reconocer su enorme labor como madres, mientras que La Sonora Santanera y Los Dandy's las pondrán a bailar y a disfrutar una cálida tarde. **Aurelio Sánchez**



Foto. Celebran 85 años del exilio español en México

El Ateneo Español presenta una exposición con 58 imágenes en las rejas de Chapultepec

LETICIA SÁNCHEZ MEDEL
CIUDAD DE MÉXICO

La exposición *85 años del exilio español republicano en México*, que se inaugura este miércoles 8 de mayo en la Galería al Aire Libre del Bosque de Chapultepec, mostrará lo que significó este hecho histórico a través de más de 50 fotos.

Esta memoria fotográfica presenta momentos clave, así como la importancia de su preservación y difusión en la actualidad.

La exhibición forma parte de un extenso programa de actividades artísticas y culturales organizadas por el Ateneo Español para evocar ese pasado que marcó la vida de México con el arribo de los ciudadanos españoles que huían de la dictadura franquista, explica Juan Bonilla, presidente de esta institución.

En entrevista con MILENIO, Bonilla relata que su abuelo materno, para salvar su vida, llegó a

América con su familia en barco. Primero a Nueva York y después viajaron en tren hasta Ciudad de México. Su padre fue preso y obligado a hacer un servicio militar de siete años; tras una amnistía pudo salir de España para viajar a México. Así se sumó a los casi 25 mil refugiados españoles en nuestro país.

Bonilla dice que quisieron recordar y rendir homenaje a hombres, mujeres y niños que se lan-

zaron a navegar hacia un mundo desconocido junto con prestigiosos intelectuales, filósofos, académicos, artistas y cineastas.

“Cada cinco años, el Ateneo Español le dedica mucho esfuerzo a conmemorar este hecho, que se traduce en la gran acogida del presidente Lázaro Cárdenas y del pueblo de México a los exiliados españoles, muchos de los cuales realizaron diversas aportaciones a la sociedad mexicana en distintos ámbitos sociales, económicos, políticos, culturales, académicos y hasta en salud”, explica.

La contribución

La muestra está integrada por 58 imágenes con momentos de la Segunda República, la Guerra Civil, el éxodo, la salida hacia los campos de concentración de Francia y la llegada a México. Se incluye el exilio en su momento y lo que significa hoy día.

En el Ateneo Español, Luis García Montero, director del Instituto Cervantes, ofrecerá este miércoles, a las 18:00 horas, la conferencia “Los poetas y la literatura del exilio”, en la que se ahondará sobre el significado de esta última palabra.

El curador José Alonso detalla que uno de los gremios que se destacan en la muestra es el de los médicos, ya que se exiliaron cerca de 380, muchos con especialidades que no había en México.

“El gobierno mexicano lo que hizo al recibirlos en Veracruz fue

aplicar una política de distribución en el país, debido a que había falta de médicos, así que los envió a diversos lugares”, añade.

“Lo que quisimos plasmar era algo muy completo, empezar por las políticas de la Primera República, porque la gente recuerda el exilio y lo asocia a una guerra, pero no ubica mucho qué era lo que pasaba en España. Por eso parte de la exhibición habla de cuando se le dio el voto a la mujer, además del impulso otorgado a la educación”.

Alonso comenta que se hizo mención especial a los esfuerzos y a la labor del gobierno mexicano para proteger a los españoles y atraerlos al país, “en un momento en que, ante la presión de la Alemania nazi que invadió Francia, los republicanos se vieron acorralados. De ahí nuestro reconocimiento a todos los diplomáticos que hicieron hasta lo imposible para traer a los exiliados”.

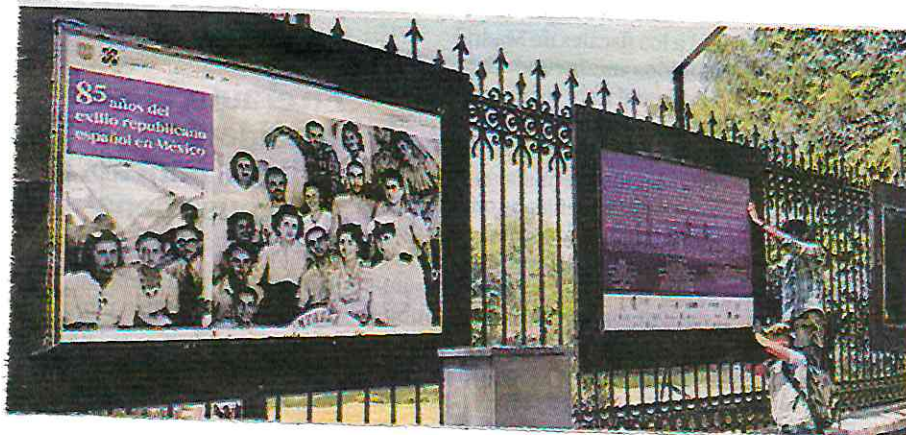

Se presentan
diversos mo-
mentos, co-
mo la Segun-
da República.
ESPECIAL



Juan Bonilla, director de la institución, dice que cada cinco años dedican un gran esfuerzo para conmemorar este hecho histórico.



David LaChapelle expone su *Amor* en la CDMX

MERRY MACMASTERS

El fotógrafo estadounidense David LaChapelle regresa a la Ciudad de México después de una ausencia de 15 años para presentar un extenso cuerpo de trabajo basado en temas de amor, milagros y "otras experiencias humanas salvajes".

La exposición *David LaChapelle: Amor*, que se abrirá al público este sábado en el Palacio de Minería, comprende obras icónicas e inéditas que ilustran el estilo distintivo y el punto de vista que ha hecho del fotógrafo uno de los artistas más influyentes de la actualidad.

Esta retrospectiva comprende 89 obras, creadas a través de diversos medios, que abarcan una carrera de cuatro décadas. Más que una colección de obra, se trata de una exploración de docenas de historias y temas inspirados en las observaciones y la relación del hombre con la naturaleza.

La exhibición incluye *Vía Crucis* (2023), una serie inédita en América Latina que da nueva vida a una antigua tradición espiritual. En ella, LaChapelle interpreta 15

escenas de una de las prácticas religiosas más significativas de la historia. Inspirada en diversos ejemplos, desde la época medieval hasta la posmoderna, el artista imagina estas obras destacadas de una manera nueva y vibrante.

También contempla *Spree* (2019-2020), inspirada en relatos de la expedición transantártica de Shackleton, un megacrucero colosal que está congelado en el tiempo. Destacan nuevas obras basadas en las pinturas hawaianas de Georgia O'Keeffe, así como una galería especial dedicada a los primeros archivos de LaChapelle.

En 2009, el artista vino a México para exhibir en el Colegio de San Ildefonso. *Delirios de razón* comprendió 64 piezas producidas entre 1995 y 2008. Descubierta por el artista pop Andy Warhol, en aquella ocasión el otrora fotógrafo de la moda y las celebridades dijo: "Mi meta es comunicar mis ideas y sentimientos con las personas. Al igual que los grandes muralistas, como Diego Rivera, los artistas pop trataron de comunicarse con la gente de la calle, no sólo con un puñado de élites o intelectuales. Me resulta



muy frustrante del arte contemporáneo que, al parecer, no intenta comunicarse con el público.

"Ante eso mi rebelión consiste (no sólo) en ser muy claro respecto de lo que quiero decir —tampoco dárselo en la boca—, sino ser lo suficientemente ambiguo para expresar con belleza, pero también tener un punto de vista y un mensaje que quisiera transmitir."

Si por un lado su trabajo aborda "cuestiones existenciales que trato de resolver", en otro nivel, y mediante su fotografía figurativa, intenta "rescatar el desnudo de lo más oscuro de la pornografía y mostrarlo de nuevo en una especie de renacimiento en el modo de ver la figura desnuda".

También expresó que "cuando vemos fotografía a color automá-

▲ Retrato de Travis Scott, de la serie *Party Cloudy with a Chance of Sprinkles*, del fotógrafo David LaChapelle. Foto cortesía del Palacio de Minería

ticamente vemos pornografía. Entonces, trato de ofrecer una alternativa para ver la figura como una parte de la naturaleza, de Dios, de la creación, algo de belleza, no sólo una cosificación".

David LaChapelle: Amor se exhibirá hasta julio en el Palacio de Minería (Tacuba 5, Centro Histórico).

La muestra fue organizada por 212 PRODUCTIONS® en colaboración con el Palacio de Minería de la Facultad de Ingeniería de la Universidad Nacional Autónoma de México.



Tras 7 años de ausencia, regresa la música de cámara al Cenart

“Vuelve Camarísima”; ofrecerá 6 conciertos para celebrar los 30 años del Centro Nacional de las Artes

Eleane Herrera Montejano
@EleaneHerrera

En el marco del 30 aniversario del Centro Nacional de las Artes (Cenart), se llevará a cabo el ciclo “Vuelve Camarísima”, encuentro de música de cámara que inició en 1996, pero se detuvo en 2017.

“Fundado en 1994, este año el Cenart celebra 30 años y para festejar como es debido hemos planeado una cantidad importante de actividades”, indicó, Raúl Uribe, director de programación artística del Cenart, sobre el detonante de este evento que dejó de realizarse durante 7 años.

Del 11 al 26 de mayo, el ciclo ofrecerá seis conciertos y presentaciones en el auditorio Blas Galindo.

“Vamos a escuchar música de cámara de excelente calidad e inmejorable prestigio”, aseguró Raúl Uribe.

Por su parte, Pedro Andrés Rodríguez, docente de la Escuela Superior Música del Inbal y la facultad de música de la UNAM, así como primer violín de la agrupación Saloma, apuntó que este ciclo fue emblema



Del 11 al 26 de mayo se llevarán a cabo los conciertos y presentaciones en el auditorio Blas Galindo.

de los eventos culturales de la CDMX durante mucho tiempo.

Tras recibir con emoción un agradecimiento por su liderazgo en la integración del ciclo, Pedro Andrés Rodríguez recaló que los artistas que se van a presentar son de gran renombre y compromiso musical.

“Todos ellos, como grandes músicos en la historia, dedican parte de su ser y alma al desarrollo de la música de cámara”.

PROGRAMA

Tras 7 años de ausencia, este ciclo arrancará el sábado 11 de mayo con la Camerata Kontempo, ensamble con un repertorio especializado en obras de los si-

glos XX y XXI de México y Latinoamérica.

Asimismo, sobresale la participación del Dúo violín y piano de Cuauhtémoc Rivera y Yolanda Martínez, conocido por su técnica y afinidad en escena, además de un repertorio que combina clásicos y obras contemporáneas.

El 19 de mayo se escuchará al también dúo de violonchelo y piano, integrado por Gustavo Martín y Juan Antonio Santoyo, que se caracterizan por su libertad interpretativa e integración sonora. Este repertorio incluirá el estreno mundial de Guayabito de Eduardo Gamboa, así como obras de Rachmaninoff, José

Elizondo y Eugenio Toussaint.

Otro estreno estará a cargo del Duo Petrof, integrado por los pianistas Anatoly Zatin y Vlada Vassilieva, quienes presentarán por primera vez en México de la Sonata No.9, Op.68 Misa Negra, para dos pianos de A. Scriabin y A. Zatin, además de interpretar Cuadros de una exposición para dos pianos de M. Moussorgsky y A. Zatin, entre otras piezas.

“Nosotros cumplimos 20 años el diciembre pasado, entonces son 2 cumpleaños que podemos estar celebrando en uno de los máximos escenarios del país”, comentó Vlada Vassilieva sobre su participación en Vuelve Camarísima.

SECRETARÍA DE TURISMO



CAPACITARÁN 10 MIL MIPYMES

CANACO a la vanguardia con inteligencia artificial

REDACCIÓN
GRUPO CANTÓN

19/10

La Cámara Nacional de Comercio, Servicios y Turismo de la Ciudad de México (CANACO) es el primer organismo empresarial en poner en marcha próximamente un ambicioso programa de capacitación a micro, pequeñas y medianas empresas para que implementen la inteligencia artificial en sus negocios, anunció el presidente del organismo, José de Jesús Rodríguez Cárdenas.

En el marco de la celebración de su 150 aniversario, el dirigente empresarial de Ca-

naco CDMX, destacó que no solo es la Cámara más antigua de México y América Latina, sino que ahora con una visión de futuro, buscará apoyar a más de 10 mil negocios de la capital con cursos y orientación adecuada para que den un paso adelante en sus estrategias de mercado a través de la inteligencia artificial.

Destacó que es el primer organismo empresarial que cuenta con una vicepresidencia especializada en inteligencia artificial encabezada por Frédéric García, experto en la materia y empresario extranjero reconocido con la condecoración del

IA



Dan un paso adelante en sus estrategias de mercado a través de la inteligencia artificial

Águila Azteca CDMX.

“Se trata de un programa único en su tipo dentro de la iniciativa privada, ante la ausencia de una estrategia nacional en este momento para aprovechar algo que ya está sucediendo aceleradamente en el mundo”, destacó Rodríguez Cárdenas.

Frédéric García, señaló que el potencial de crecimiento de la economía a través del uso intensivo de la tecnología disponible con inteligencia artificial, podría ser muchas veces superior al impacto positivo que se espera con el nearshoring.

Presidente y el vicepresidente del organismo informaron que se contactará a los socios de todos los tamaños y habrá una amplia difusión entre los afiliados para organizar los talleres que incluso podrán funcionar en línea.

SECRETARÍA DE ADMINISTRACIÓN Y FINANZAS



Y pagó también Finanzas a nuevo encargado

EDUARDO CEDILLO

6/6

Antes de ser el nuevo titular del Instituto de Planeación Democrática y Prospectiva (IPDP), el arquitecto Federico Taboada ya trabajaba en la Secretaría de Administración y Finanzas (SAF).

Taboada fue presentado como titular del Instituto de Planeación durante un foro de ordenamiento territorial el pasado 22 de abril; antes de ello, no hubo información o presentación oficial.

Anteriormente, el arquitecto fue presentado en diciembre como integrante del

consejo asesor de Clara Brugada que le ayudaría a generar su plataforma de Gobierno.

Pese a ser partícipe de la campaña, el portal de Tu Dinero, del Gobierno Capitalino, lo presenta, con corte al 31 marzo de 2024, como Asesor D de la Secretaría de Administración y Finanzas, cargo que no existe.

Al momento, en el organigrama en línea de la SAF, los cargos de asesores B y C están vacantes.

Sin embargo, el ahora titular del IPDP cobró 99 mil pesos de salario bruto por es-

Gabriela Salido, diputada

“(La 4T) utiliza los nombramientos para garantizar ingresos a quienes le son leales y no a aquellos que aportan al trabajo de CDMX; en este caso, que tienen un objetivo técnico específico”.

te nombramiento.

“Ahí se demuestra un gran ejemplo de 10 por ciento de capacidad y 90 por ciento de lealtad, no importa dónde lo pongas, no importa si tiene el perfil, no importa si tiene la capacidad, no importa si es un tema de agenda. Es un ejemplo de cómo administra

la Cuarta Transformación las nóminas de la Ciudad”, señaló la diputada Gabriela Salido.

La legisladora afirmó que los cargos de la Ciudad deberían de priorizarse de acuerdo con los perfiles y que la opacidad en los nombramientos no ayuda al desarrollo.

SECRETARÍA DE DESARROLLO ECONÓMICO



FOTO: ESPECIAL

#10DEMAYO

24

POR MAMÁ ESPERAN DERRAMA DE 8 MMDP

● **VARIEDAD.** Las tiendas ya están listas.

La derrama económica esperada por el 10 de mayo en la entidad es superior a los 8 mil millones de pesos, monto que representa un incremento de 15 por ciento, en comparación con el año pasado, cuando se obtuvieron 7 mil millones de pesos, coincidieron la Secretaría de Desarrollo Económico (Sedeco) y representantes empresariales. La dependencia precisó que

7

MMDP SE RECABARON EN 2023 POR EL FESTEJO A LAS MAMÁS.

los sectores más beneficiados son el restaurantero, los productores de flores y floristas; además de electrónicos como tabletas y celulares.

Christian Muñoz presidente de la Canirac Edomex, dijo que el día de las madres es una de las celebraciones con más ventas del año para los 70 mil negocios de alimentos y bebidas de la entidad. **LETICIA RÍOS**