



Tomada de Twitter

**BIENVENIDO, WELCOME.** Trump exhibió ayer imágenes de una visita al muro en Arizona y criticó a los demócratas porque buscan fronteras "abiertas y muy peligrosas".

## Presume Trump muro... previo a recibir a AMLO



REFORMA / STAFF

A dos días de recibir a Andrés Manuel López Obrador en Washington D.C., el Presidente de Estados Unidos, Donald Trump, presumió ayer una parte del muro fronterizo que visitó el 23 de junio.

En las cuatro imágenes que compartió en su cuenta de Twitter se ve al Mandatario frente a la construcción.

"Un gran día en Arizona", dice el mensaje original.

En su primera visita al muro en lo que va de 2020, el Presidente, quien busca la reelección, aprovechó para decir que la estructura ha servido hasta para frenar el coronavirus.

"Detuvo el Covid, detuvo todo", mencionó en aquella ocasión, en la que también informó que planeaba recibir pronto a López Obrador.

Ayer luego de mostrar las imágenes, Trump recibió una lluvia de críticas y arremetió anoche contra sus opositores en su cuenta de Twitter.

"El muro se está levantando rápido en Texas, Arizona, Nuevo México y California. Grandes números en la frontera sur. Los demócratas quieren que la gente simplemente entre. Ellos quieren fronteras abiertas muy peligrosas", afirmó Trump en otro tuit más tarde.

En esta semana, también se prevé que el Gobierno de Trump presente una nueva acción legal para terminar con el programa que protege de la deportación a al menos 650 mil jóvenes migrantes, 80 por ciento de los cuales son mexicanos.

Según fuentes consultadas por el medio estadounidense The Hill, Trump presentará en los próximos días la documentación necesaria para rescindir el programa de Acción Diferida para los Llegados en la Infancia (DACA).

Trump considera ilegal esta política implementada por Barack Obama en 2012, que permite a los jóvenes conocidos como "dreamers", acceder legalmente a un empleo y a educación superior.

### 'Es mi amigo y un hombre maravilloso'

REFORMA / STAFF

El Presidente de EU, Donald Trump, rechazó cancelar el encuentro con su homólogo, Andrés Manuel López Obrador, como se lo había solicitado el grupo de legisladores hispanos del Congreso.

"Gracias por su carta. (AMLO) es mi amigo y un hombre maravilloso. Estoy emocionado de reunirme con el Presidente. Será bueno -e importante- tanto para México como para EU", respondió Trump al Caucus hispano.

El Mandatario escribió con un plumón negro sobre una versión impresa de la carta que le fue enviada por el grupo de legisladores entre los que se encuentran Joaquín Castro, ex aspirante demócrata a la Presidencia.

El Caucus mandó la semana pasada una misiva en la que expresó su desaprobación con la invitación que Trump hizo a López Obrador, al considerarla una acción para desviar la crisis del Covid-19.

### Un día en la Casa Blanca

**AMLO sale hoy a su encuentro con Donald Trump**

**MARTES 7**  
13:00. Vuelo a Washington con escala en Atlanta.  
22:00. Arribo a DC.

**MIÉRCOLES 8**  
7:00. Ofrenda en el Monumento a Lincoln.  
9:00. Ofrenda en Monumento a Juárez.  
13:00. Reunión bilateral en la Casa Blanca.  
18:30. Cena Trump-AMLO con empresarios.

**JUEVES 9**  
Regreso a la CDMX.

### Y MEMES SE DESATAN



tw: @vampire

### Habitan un ícono

El edificio Ermita, emblemática joya art deco de Av. Revolución, abre sus puertas a través de Ermitaños, un documental de Daniela Uribe. **CULTURA (PÁGINA 15)**

### Archirrival alicaído

América busca hoy a las 21:00 horas que Pumas sea su escalón hacia las semifinales de la Copa por México. **CANCHA**

MARTES 7 / JULIO / 2020 CIUDAD DE MÉXICO

50 PÁGINAS, AÑO XXVII NÚMERO 9,684 \$ 20.00

# REFORMA

C O R A Z Ó N D E M É X I C O

## Advierten alza tras desconfinamiento

# Crece 189% los contagios



### Atribuyen fallas a pocas pruebas y desatención a quedarse en casa

NATALIA VITELA

En 36 días de la "Nueva Normalidad", decretada por el Gobierno federal, los contagios por Covid-19 crecieron en un 189 por ciento expandiéndose a prácticamente todo el País.

Las muertes también se incrementaron en 213 por ciento, según las cifras oficiales.

El 31 de mayo cuando finalizó la jornada de Sana Distancia, que convocaba a no salir de casa, y cuya duración fue de tres meses, había 90 mil 664 mexicanos contagiados y se habían registrado por el virus 9 mil 930 defunciones.

Ayer, el Gobierno federal informó que los contagios sumaron 261 mil 750 y los decesos 31 mil 119. Es decir, en poco más de un mes hubo más de 171 mil contagios y 21 mil decesos

En las últimas dos semanas, México registró sus peo-

### Acelera epidemia

Tras decretarse la "Nueva Normalidad", día a día los contagios se incrementaron sustancialmente y en la última semana se aceleraron, superando ya los 261 mil casos

### CASOS TOTALES\*

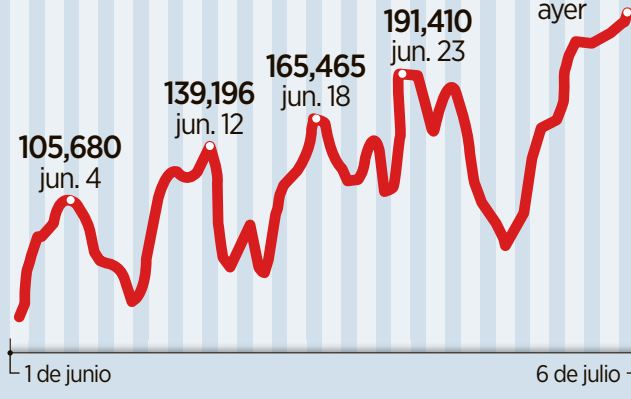

res récords de contagios con 4 fechas con más de 6 mil contagios diarios. Las entidades con mayores contagios al día por 100 mil habitantes son CDMX, Tabasco, Sonora, Campeche y Sinaloa.

A decir de expertos, el descontrol de los contagios en el País puede explicarse por la baja aplicación de pruebas Covid-19 y a que la ciudadanía no atendió el llamado de quedarse en casa.

Malaquías Cervantes, miembro de la Comisión Universitaria para la Atención de

la Emergencia por Covid-19 de la UNAM, dijo que aplicar pruebas sólo a quienes tienen insuficiencia respiratoria provoca que la inmensa mayoría de casos se pierda y lamentó la desatención al llamado de quedarse en casa.

"El contagio ha ocurrido más porque a pesar de que se ha dicho públicamente que la sociedad se quedó sin moverse, eso no es tan cierto", consideró Cervantes.

El infectólogo Alejandro Macías, ex comisionado para la prevención y control

### Estados en alerta

Estado	Contagios por cada 100 mil habitantes
CDMX	704
Tabasco	481
Sonora	297
Sinaloa	286
Baja California	278
Campeche	252
Quintana Roo	248
Yucatán	227
Baja California Sur	222
Tamaulipas	201

de la influenza AH1N1 en 2009, sostuvo que la epidemia está entrando a mansalva en buena parte del territorio nacional.

"A juzgar por lo que se está viendo en ciudades como León, Monterrey y Guadalajara, estamos entrando con intensidad en la epidemia y estamos viendo saturación de los hospitales", destacó.

Aunado a ello, el cambio reciente en el formato del informe técnico que presenta la Secretaría de Salud sobre la enfermedad provocará un desfase entre las notificaciones y las acciones de control decretadas por las autoridades, advirtió Gustavo Olaiz, coordinador del Centro de Investigación en Políticas, Población y Salud de la UNAM.

"Hacer una revisión diaria, independientemente de los resultados buenos o malos, nos iguala y permite compartir información técnica del avance con los demás países.

"En padecimientos de rápida evolución, el contar con información oportuna es determinante para la protección de la población", destacó Olaiz.



Oscar Mireles

## PRIMERO LA 'A'...

Aunque el gobierno de la CDMX estableció un orden alfabético para ingresar al Centro Histórico, la medida fue ignorada y cientos de personas saturaron ayer calles y filtros sanitarios. **CIUDAD**

### Descalabros

Dos nuevos indicadores de la economía mexicana:

En abril de 2020, la **Inversión Fija Bruta** tuvo un descalabro mensual de

**28.93%**

un resultado desfavorable nunca antes registrado.

El **consumo privado** en el mercado interno del País disminuyó

**19.68%**

su mayor contracción histórica a tasa mensual.

## MORELOS NO TENÍA LAPTOP...

Ante la decisión de la Secretaría de Economía de quitar computadoras a los burócratas, por la austeridad de la 4T, el Presidente pidió compartir los equipos:

"Somos siervos de la nación, como decía Morelos, servidores públicos, no estemos pensando de manera egoísta... Los que lucharon en otros tiempos por la libertad, por la justicia, por la democracia, por la soberanía, ¿qué?, ¿estaban esperando que tuvieran sus computadoras para luchar, para transformar?".

**PÁGINA 12**



Oscar Mireles

## Dejan en vilo 8 mil cajeros del Bienestar

CHARLENE DOMÍNGUEZ

La instalación de 8 mil cajeros automáticos del Banco del Bienestar quedó en vilo, pese a que el proyecto ya había sido adjudicado directamente a una empresa.

La institución, que desde el pasado 22 de junio dirige Diana Álvarez Maury, otorgó el 5 de diciembre de 2019, todavía bajo la dirección de Rabinathan Salazar, un contrato para la instalación de los cajeros por un monto de 10 mil 800 millones de pesos.

El contrato, válido para un periodo de 4 años, se con-

cedió a VivColmex, una empresa sin experiencia previa en el sector y la cual había sido constituida el 17 de noviembre de 2017, según la revisión que hizo REFORMA al registro público de propiedad.

La empresa tiene un amplio objeto social que abarca importación, exportación, distribución de toda clase de productos textiles, así como la prestación de servicios de la salud.

El 1 de julio de este año, en una carta dirigida a los apoderados legales de la empresa, Banco del Bienestar les

informó que había decidido la terminación anticipada del contrato bajo el argumento de que continuarlo podría causar daños y afectaciones a la institución.

Bienestar confirmó a REFORMA que el contrato ya no está vigente y que no se ha gastado dinero en el proyecto de cajeros.

Diana Álvarez no se ha pronunciado al respecto.

### NEGOCIOS 5



610972000016





# EL UNIVERSAL

EL GRAN DIARIO DE MÉXICO \$15 • www.eluniversal.com.mx

Martes 7 de julio de 2020

## Ven riesgo en 62 mil capitalinos ante Covid

**SALVADOR CORONA**  
—metropoli@eluniversal.com.mx

Con base en los recorridos que realizan las brigadas de Salud en tu Casa, la Secretaría de Salud capitalina encontró a 62 mil personas con enfermedades crónicas que abandonaron su tratamiento médico y son una población de alto riesgo ante el coronavirus, tanto para su salud como por posible contagio, advirtió el titular de la dependencia, Oliva López Arellano.

Ahora, dijo, la intención es buscarlas en sus domicilios con la finalidad de darles seguimiento, pero sobre todo de que continúen con su tratamiento de diabetes, hipertensión y problemas cardiovasculares, principalmente.

**METROPOLI A16**

● Puede haber hasta 2 millones de contagios: Córdova Villalobos, A8



Largas filas para entrar al Centro Histórico de la Ciudad de México, luego de las nuevas disposiciones de permitir el acceso por orden alfabético.

# Se derrumba la expectativa petrolera

- Pemex no llegará a 2 millones de barriles diarios
- CNH: privadas ganarán terreno de 2020 a 2027

**NOÉ CRUZ SERRANO**  
—noecruz@eluniversal.com.mx

Las expectativas de un mejor dinamismo en la producción de petróleo durante esta administración federal y la primera mitad del próximo gobierno se derrumbaron, de acuerdo con datos de la Comisión Nacional de Hidrocarburos (CNH).

Información del organismo sobre prospectivas muestra que ni en el mejor de los escenarios, con la suma de Pemex y privados, México puede aspirar a producir 2.4 millones de barriles diarios de petróleo en promedio anual entre 2020 y 2027.

El caso de la petrolera estatal es más dramático porque en esos ocho años su extracción no promediará 2 millones de barriles diarios, lo que deja atrás las aspiraciones de tener una plataforma de 3 millones como lo comprometió el director de la empresa, Octavio Romero, al comparecer en la Cámara de Diputados el 28 de octubre del año pasado.



## Motores económicos, con desplome histórico

(Variación % mensual, cifras desestacionalizadas en 2020)

■ Consumo privado en el mercado interior  
■ Inversión fija bruta

**CARTERA A18**

Fuente: Inegi

El informe de la CNH prevé que la participación de Pemex en la producción de crudo perderá fuerza gradualmente. Se espera que con 700 y socios logre generar un millón 702 mil barriles diarios este año y crecer a un millón 957 mil para 2027, un aumento de 14.9%.

Las empresas privadas tienen una mejor prospectiva con los bloques contratados en las pasadas rondas de licitación. Se calcula que aporten 77 mil barriles este año y contribuirán con 588 mil en 2027, lo que representa un aumento de 663.6%.

**CARTERA A18**

## Carece la 4T de estrategia contra el crimen: Orozco

● Crítica que el tema García Harfuch se trate como seguridad y como política a Guanajuato

**HORACIO JIMÉNEZ**  
—hjimenez@eluniversal.com.mx

Para el presidente de la Asociación de Gobernadores de Acción Nacional, Martín Orozco, al gobierno federal le "falta estrategia" en el combate a la delincuencia organizada. Pide coordinación y trabajo conjunto entre Federación, estados y municipios, así como con las corporaciones policíacas, para tener mejores resultados.

En entrevista con El UNIVERSAL, el mandatario de Aguascalientes considera que el gobierno federal trata con doble rasero el tema del crimen organizado, puesto que mientras el atentado contra el secretario de Seguridad de la Ciudad de México, Omar García Harfuch, se manejó con el discurso de seguridad, los ataques y asesinatos en Guanajuato se toman con una narrativa de politiquería.

Advierte que sin una estrategia en conjunto la delincuencia organizada aprovechará esa coyuntura, ya que para los criminales es "oro medido" que las autoridades metan a la seguridad en un debate político-electoral.



**"Mientras no haya una estrategia en conjunto en todos los niveles de gobierno y corporaciones, quien aprovecha es la delincuencia organizada"**

**MARTÍN OROZCO**  
Gobernador de Aguascalientes

Respecto a si los gobernadores del PAN se sienten respaldados por el gobierno federal, responde: "Creo que falta estrategia y la podemos hacer en conjunto. Si hicieramos las cosas en conjunto, la Federación y los estados tendríamos más efectividad en el combate a la delincuencia organizada. En concreto: necesitamos mayor coordinación con la Federación".

En el tema electoral manda un mensaje al presidente Andrés Manuel López Obrador: "Si dice: 'que los gobernadores no se metan...', señor Presidente: no se meta y así todos felices y contentos".

**NACIÓN A6**

## Sanccionan a hijo de Bartlett por venta de ventiladores

● La Función Pública multa a su empresa con más de 2 millones de pesos y la inhabilita por 24 y 27 meses

**ALBERTO MORALES**  
—nacion@eluniversal.com.mx

La Secretaría de la Función Pública (SFP) inhabilitó y multó a la empresa Cyber Robotics Solutions, propiedad de León Manuel Bartlett Álvarez, por vender a sobreprecio 20 ventiladores al IMSS. La SFP publicó en el *Diario Ofi-*

cial de la Federación las circulares por las que da a conocer dos inhabilitaciones a la empresa del hijo de Manuel Bartlett, director de la CFE, por 24 y 27 meses, así como dos multas que suman más de 2 millones de pesos por falsear información.

El pasado 17 de abril, el IMSS-Hidalgo adjudicó de forma directa un contrato por 31 millones de pesos a la firma de Bartlett Álvarez —que no produce insumos médicos—, al argumentar que era urgente atender a enfermos de Covid-19. Los equipos fueron devueltos a Cyber Robotics Solutions sin daño patrimonial.

El precio ofrecido por esta empresa, detalló la SFP, estuvo fuera del rango del mercado, lo que se demostró con la compra, en el mismo momento, de equipos similares a otra compañía por un costo menor.

**NACIÓN A9**



**ESPECTÁCULOS**

**ADIÓS AL GENIO MORRIGONE**

EL COMPOSITOR, QUEN CREÓ INOLVIDABLES BANDAS SONORAS DEL CINE, FALLECIÓ AYER. **A22**

## Carlos Loreto

"Un piloto joven gana 18 mil pesos al mes en una aerolínea, pero el narco ofrece casi 4 millones de pesos por un solo vuelo que cubra la ruta Venezuela-México". **A2**



## SE APUNTA PARA LA SELECCIÓN NACIONAL

Francisco Palencia, DT del Mazatlán FC, dice que quiere estar pronto en el Tricolor. **B1**

## JULIA TAGÜENA DEJA EL FORO CONSULTIVO

La científica renuncia ante el recorte de recursos, por parte de Conacyt. **A20**

El Universal Año 103, Número 37488 CDMX 32 páginas 37488 6 771970 158208

**OPINIÓN**

NACIÓN	A2
Luis Cárdenas	A2
Roberto Rock	A2
Héctor de Mauleón	A5
Salvador García Soto	A5
Jorge Buendía	A6
Jaiver Tejedo Donde	A19



**ESTIMADO LECTOR:**  
De acuerdo con la Organización Mundial de la Salud, tocar periódicos no representa riesgo para contraer Covid-19.



## “YO, ENNIO MORRICONE, HE MUERTO”

El compositor de bandas sonoras legendarias, como la de *Cinema Paradiso*, falleció a los 91 años.

FUNCIÓN

Princesa de Asturias de las Artes 2020. Obtuvo el premio en junio de 2020 por su aportación al cine con su música.



Foto: Reuters

Patrick Mahomes fue el jugador más valioso de pasado Super Bowl.



Foto: AFP

## AMARRAN A MAHOMES CON 450 MDD

Los jefes de Kansas City conservarán por 10 años al quarterback que los llevó a su primer título en medio siglo.

ADRENALINA

### CASO IGUALA

# FGR revelará la verdad verdadera

Las nuevas investigaciones de la Fiscalía General de la República apuntan a que los 43 normalistas fueron separados en grupos, ejecutados y calcinados en diversos lugares

POR ANDRÉS BECERRIL

### EL TEOREMA DE AYOTZINAPA

La Fiscalía General de la República (FGR) desmentirá la "verdad histórica" sobre la desaparición de los 43 normalistas de Ayotzinapa en 2006, dada a conocer por la extinta Procuraduría General de la República (PGR).

En la nueva investigación de lo ocurrido hace casi seis años en Iguala, Guerrero, la FGR argumentará que los estudiantes fueron

en el caso de la desaparición de los 43 normalistas no se debió involucrar a especialistas ajenos a la investigación, reflexiona el abogado penalista José Elías Romero Apis, en el inicio de una serie de artículos sobre el tema.

PRIMERA | PÁGINA 17

víctimas de desaparición forzada, ejecución extrajudicial y finalmente incinerados en diferentes lugares, desechando la versión de que fueron asesinados y

calcinados en el basurero de Cocula, base de la versión sostenida por la extinta PGR.

En el informe sobre la "verdad verdadera" del caso

que presentará la FGR, que en algunos puntos fue compartida con *Excelsior*, se detallará que los normalistas fueron separados en varios grupos.

El nuevo informe sobre el caso incorpora una serie de "informaciones reservadas" que la Comisión Nacional de los Derechos Humanos (CNDH) entregó a la PGR y que aún no salen a la luz pública.

PRIMERA | PÁGINA 16



Foto: Cuartoscuro

### TRUDEAU VISITARÁ MÉXICO

Tras una llamada telefónica con el primer ministro de Canadá, el presidente Andrés Manuel López Obrador informó que éste no acudirá a Washington, pero aceptó viajar a México "en cuanto le sea posible".

PRIMERA | PÁGINA 2

### SENADORES ALZAN LA MANO PARA GOBERNAR

PRIMERA | PÁGINA 9

### HACKERS BUSCAN INMISCUIRSE EN COMICIOS

DINERO

### DESPENSAS CLAP

## PGR firmó convenio ilegal con proveedores de víveres a Venezuela

POR CLAUDIA SOLERA

La extinta Procuraduría General de la República (PGR) firmó un acuerdo reparatorio ilegal con las empresas mexicanas que despacharon despensas al gobierno venezolano, de acuerdo con el titular de la Unidad de Inteligencia Financiera (UIF), Santiago Nieto.

Señaló que el pacto reparatorio, concretado entre el 12 de octubre y 21 de noviembre de 2018, implicó una donación de tres millones de dólares al Alto Comisionado de las Naciones Unidas para los Refugiados (ACNUR) por parte de las compañías involucradas en la red de despensas CLAP (Comités Locales de Abastecimiento y Producción), cuando la irregularidad ascendía 156 millones de dólares y la multa debía haber sido entregada a la Tesorería de la Federación.



A pesar de que se detectó una irregularidad de 156 mdd se le impuso una donación de sólo tres mdd."

SANTIAGO NIETO  
TITULAR DE LA UIF

Desde 2018, la PGR denunció que las exportaciones de comida a Venezuela —en las que estuvieron involucradas empresas mexicanas y los colombianos Álvaro Pulido y Alex Saab, este último detenido en Cabo Verde y acusado por Estados Unidos de ser testaferro del presidente Nicolás Maduro— se hacían mediante un "esquema fraudulento", con "operaciones inusuales" y productos de "baja calidad" con "sobrepuestos".

PRIMERA | PÁGINA 8

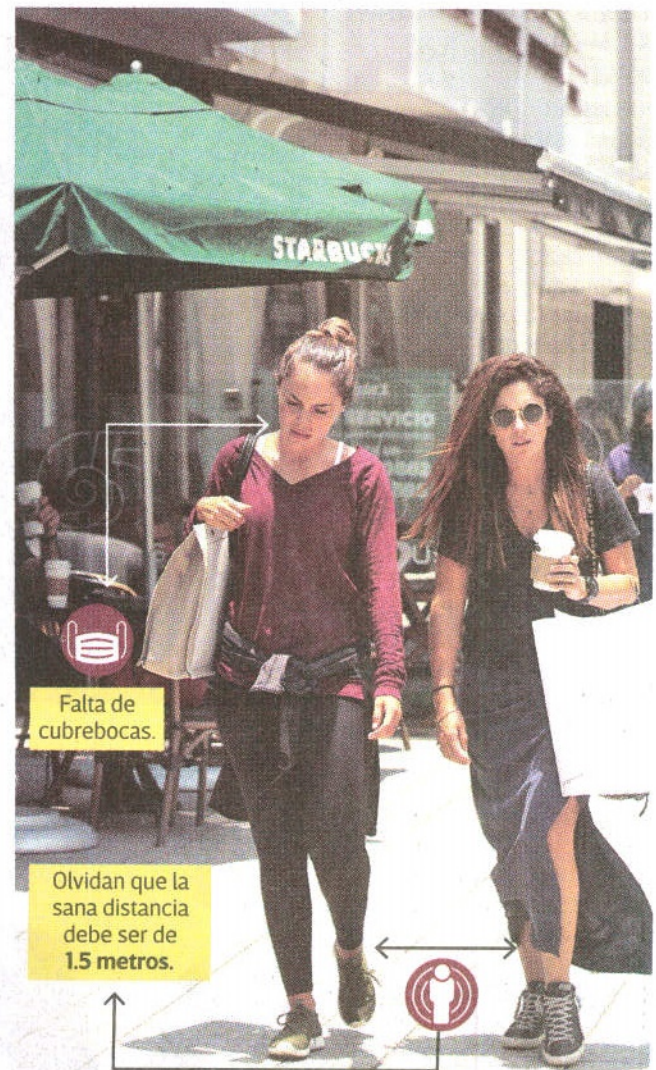

Falta de cubrebocas.

Olvidan que la sana distancia debe ser de 1.5 metros.

### IGNORAN MEDIDAS DE EMERGENCIA

Los capitalinos volvieron a las calles este lunes, muchos sin respetar las restricciones para evitar contagios de covid-19. Pese a los llamados, al Centro Histórico regresaron las aglomeraciones.

PRIMERA | PÁGINA 19

### ASÍ VA LA PANDEMIA:

261,750  
CONTAGIOS

31,119  
MUERTES

PRIMERA | PÁGINA 4

Foto: David Solís

### LA SANCIONAN CON 2 MDP

## Por ventiladores, inhabilitan empresa de León Bartlett

POR AURORA ZEPEDA

La Secretaría de la Función Pública inhabilitó a la empresa de León Bartlett, hijo del director general de la Comisión Federal de Electricidad (CFE), Manuel Bartlett, debido a irregularidades en la adquisición con sobrepeso de 20 ventiladores que no cumplían con las especificaciones técnicas contratadas, ya que se entregaron equipos usados, viejos y en mal estado.

También estableció una sanción económica de dos millones de pesos.

De los 20 ventiladores que la empresa vendió al IMSS-Hidalgo —por 1.5 millones de pesos cada uno—, 11 estaban rotos y totalmente inservibles, indicó la SFP. La secretaria también suspendió a cuatro funcionarios del IMSS-Hidalgo por la adjudicación directa para la empresa de Bartlett.

En tanto, el IMSS informó que cooperará con la dependencia para que los prestadores de servicios o empresas no lucren con la emergencia sanitaria.

PRIMERA | PÁGINA 10

LA LÍNEA QUE NOS UNE



AEROMEXICO



## Tu seguridad es primero

Sabemos lo importante que es para ti viajar con la mayor confianza. Por eso, creamos el Sistema de Gestión de Salud e Higiene y con él te cuidamos en todas las etapas de tu viaje.

Conoce más en aeromexico.com/SGSH







**Martín Wolf**  
"Fallará la democracia si no pensamos como ciudadanos" - P. 20 y 21



**Elisa Alanís**  
"Las culpas de la autoridad y el mercado alimenticio" - P. 2



**Arturo Zaldivar**  
"La lucha femenina por la igualdad abarca tres siglos" - P. 10

**Corrupción.** López Obrador confirma que el ex director de Pemex está dispuesto a entregar información; la Audiencia de España aprueba la "extradición simplificada"

## Lozoya viene protegido y con acuerdo para delatar

HELENE FLORES Y JOSÉ A. LÓPEZ, CIUDAD DE MÉXICO Y MADRID

El ex director de Pemex Emilio Lozoya viene con el acuerdo de informar sobre corrupción pasada y estará protegido, informó el presidente Andrés Manuel López Obrador.

"Va a estar protegido y viene con el acuerdo de informar sobre todo lo sucedido en relación con

varios casos que le tocó atender y por los que se le acusa, va a informar si hubo sobornos, quién entregó el dinero y para qué se usó".

La Audiencia Nacional española, en tanto, acordó la extradición simplificada, por lo que el gobierno de México podrá recoger esta misma semana en Madrid al ex funcionario, al que se le reclama por los casos Odebrecht y Agro Nitrogenados. PÁGS. 617



**Lleva empresarios a la gra**  
El Presidente dormirá en la embajada de México en EU

FERRO DOMÍNGUEZ - PÁGS. 573



**Rechusa cancelarle a AMLO**  
Tuitea Donald Trump fotos frente al muro de Arizona

AGENCIAS - PÁGS. 573

### Coronavirus en México



**AL MOMENTO**  
La información de última hora sobre el virus



**PREVENCIÓN**  
Recomendaciones para frenar la pandemia



**SINTOMAS**  
Cómo se transmite y otros datos



**TIEMPO REAL**  
Mapa del avance en el mundo

#### FASE 3

POSITIVOS: **261,750**  
SOSPECHOSOS: **73,035**  
FALLECIDOS: **31,119**

ACTUALIZACIÓN: **6 DE JULIO 19:00 HRS**

FUENTE: SECRETARÍA DE SALUD

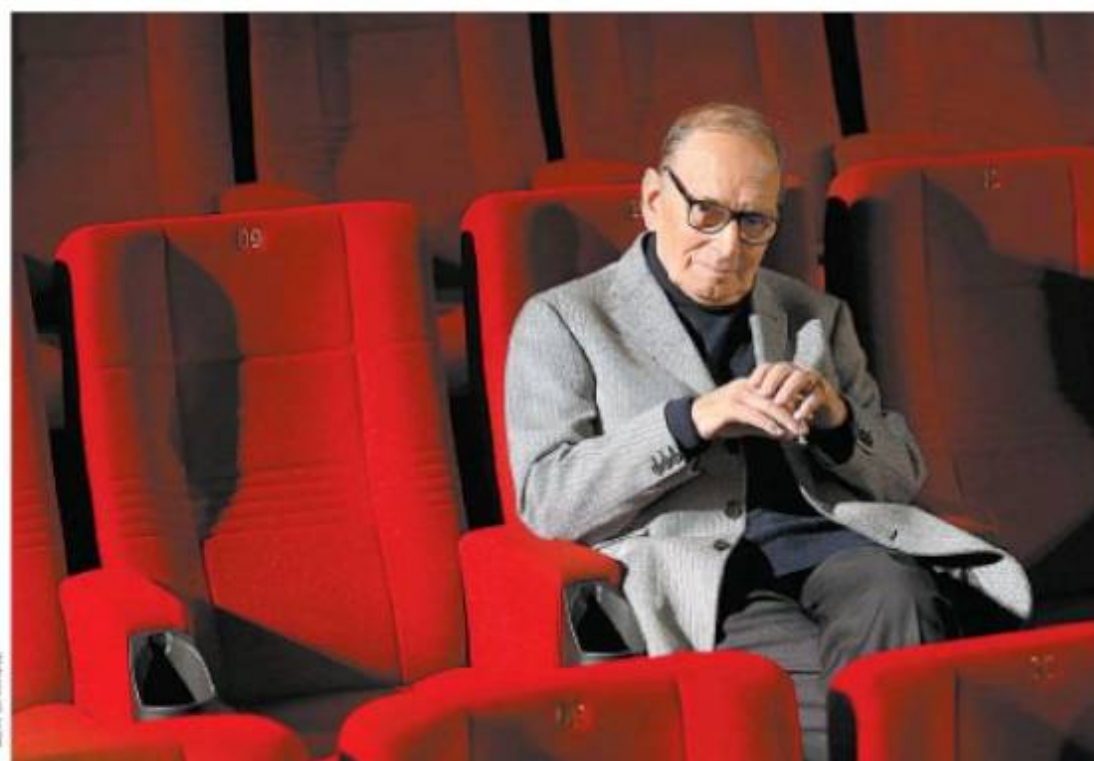

### "Yo, Morricone, he muerto". Cierra un ciclo glorioso del cine

Ennio Morricone, legendario músico que compuso bandas sonoras para el cine durante seis décadas (*Malena*, *Cinema Paradiso* o *Il gattopardo*), murió por complicaciones después de una caída y dejó una emotiva carta de despedida, que leyó afuera del hospital su abogado, en la que agradece a su familia, especialmente a su esposa, María. MICHAEL SCOTT/AP PÁGS. 20 Y 21

### Mañana reabren en CdMx centros comerciales y las departamentales

ALMA INOLA WONG, CIUDAD DE MÉXICO

La asistencia a centros comerciales y tiendas departamentales debe ser con cubrebocas, solo y máximo una hora. PÁGS. 8



**Sedema.** Decomban en la 4T 330 aeronaves y 5722 mdp al narco

### EL ASALTO A LA RAZÓN

CARLOS MÁXIM  
carlosmaxim@elcomercio.com

### Afortunado tuit de Trump

Ayer se tendió un puente de plata para que López Obrador cancele su viaje a Washington. PÁGS. 7





# La Jornada

DIRECTORA GENERAL: CARMEN LIRA SAADE  
DIRECTOR FUNDADOR: CARLOS PAYÁN VELVER

MARTES 7 DE JULIO DE 2020 // CIUDAD DE MÉXICO // AÑO 36 // NÚMERO 12914 // Precio 10 pesos

## Fallan medidas para evitar gentío en el Centro Histórico



▲ Largas filas se formaron en la calle de Academia –donde hubo toma de temperatura y se ofrecía gel antibacterial y cubrebocas– para el ingreso a Corregidora y reducir los riesgos de contagio por

coronavirus. Otros filtros sanitarios se colocaron en 5 de Mayo, Madero, 16 de Septiembre, 5 de Febrero, Pino Suárez y 20 de Noviembre. Foto Pablo Ramos

● Abren negocios a los que no les correspondía y persisten aglomeraciones

● Hubo venta de mercancía de forma clandestina; ambulantes se instalan sin problema

● Familias completas ingresaron a pesar de los filtros sanitarios

LAURA GÓMEZ FLORES / P 29

### Ssa: se han contagiado 6 mil 212 niños y adolescentes

● Subraya la importancia del apoyo emocional; 50% tiene entre 12 y 17 años

● Acumula la cifra de casos positivos 261 mil 750 y la de decesos 31 mil 119

ÁNGELES CRUZ MARTÍNEZ / P 15

### Trudeau desea a López Obrador reunión exitosa con el magnate

● Sostienen el primer ministro y el Ejecutivo conversación telefónica

● Se comprometen a cooperación recíproca; abierto, encuentro bilateral

AGENCIAS Y REDACCIÓN / P 4

### Ola de críticas en Estados Unidos al viaje presidencial

● “Se presta a los fines electorales de la Casa Blanca”, advierten sectores políticos y sociales

DAVID BROOKS / P 3

## Considera que “es mejor sostener una buena relación con EU”

# El límite en la cita con Trump es la soberanía: AMILO

● “En mi gobierno ha prevalecido el trato de respeto con Washington”

● “Muchos han apostado a que nos peleáramos con nuestro vecino”

● “Se abordarán varios temas, pero el eje de la visita será el T-MEC”

● Confirma la ausencia del premier de Canadá en el encuentro

ALONSO URRUTIA Y NÉSTOR JIMÉNEZ / P 3 Y 4





**NACIONAL | 6**

Función Pública inhabilita e impone multas por más de \$2 millones a Cyber Robotics Solutions, la empresa del hijo de Bartlett que vendió ventiladores inútiles a sobreprecio

[ Redacción ]



**ESCENARIO | 22**

Murió Ennio Morricone, compositor, mítico y prolífico, autor de bandas sonoras como *El Bueno, El Malo y El Feo*, *Érase una Vez en el Oeste* o *Cinema Paradiso*

[ Ulises Castañeda ]

**LA ESQUINA**

La demanda de atención de parte de los afectados por COVID normalmente ha tenido respuesta en el sistema hospitalario. Pero no hay que olvidar que la pandemia ha crecido tanto, que esto significa un menor grado de atención a pacientes afectados por otras enfermedades. Al menos una parte de la mortalidad excesiva de estos meses se debe a esta circunstancia. Es momento para recordar que no sólo de COVID se sufre, y se muere.

Presidente y Director General:  
Jorge Kahwagi Gastine  
MARTES, 7  
JULIO 2020  
AÑO 25 N° 8623 / \$10.00  
www.cronica.com.mx

# LA CRÓNICA DE HOY

# Acapara COVID 35% de hospitales del país

## Y DOS DÍAS ANTES, PRESUME EL MURO...

El presidente Donald Trump tuiteó la tarde de ayer —a 48 horas de recibir al mandatario mexicano, Andrés Manuel López Obrador— cuatro fotos sobre la visita que realizó el 23 de junio al muro fronterizo que construye en Arizona. En un segundo Twitter que incluye un video sobre dicha visita, escribió: "Un gran día en Arizona".

AMLO se hará la prueba del COVID antes de viajar a EU

[ Mario D. Camarillo ]



FOTO: TWITTER TRUMP

El creciente número de contagiados y el plan de evitar a toda costa el desbordamiento ha provocado que las unidades hospitalarias dedicadas a la pandemia crezcan 42% sobre la estimación original

En promedio, todos los días se designan cuatro nuevos hospitales para recibir a enfermos de coronavirus

[ Daniel Blancas Madrigal ] 3

"Imposible de conseguir", la inmunidad de rebaño ante el coronavirus, señalan expertos

[ Agencias ] 18

## Desaparece el Foro Consultivo Científico y Tecnológico

Renuncia Julia Tagüeña ante falta de recursos; el Foro deja sus bienes en comodato a la UNAM

[ Isaac Torres Cruz ]

17

REPORTAN CASI 5,000 CASOS MÁS EN 24 HORAS

TOTALES ACUMULADOS

CASOS CONFIRMADOS 261,750

DECESOS 31,119

ACTUALIZACIÓN SSA AL 6 JULIO

**ESCRIBEN**

♦ FRANCISCO BÁEZ RODRÍGUEZ ♦ UNO ♦ GILBERTO GUEVARA NIEBLA ♦ DOS ♦ LEOPOLDO MENDÍVIL ♦ DOS ♦ RAFAEL CARDONA ♦ TRES ♦ PEPE GRILLO ♦ TRES ♦ ROSARIO AVILÉS ♦ CUATRO ♦ JULIO BRITO A. ♦ CUATRO





# Defiende Trump a AMLO de críticas por viaje

**TEMAS.** Hablarán de migración, tráfico de armas, comercio y salud

Después de que congresistas del Caucus Hispano urgieran a Donald Trump a cancelar la reunión de este miércoles con AMLO por considerarla meramente política, el presidente de EU defendió al mandatario y dijo que su homólogo mexicano "es un hombre maravilloso".

AMLO realizó hoy su primer viaje al extranjero como mandatario y lo hace a EU para reunirse con Trump.

Mañana en la tarde estarán en la Casa Blanca y después le ofrecen una cena a la que se prevé asistan empresarios mexicanos como Olegario Vázquez, Bernardo Gómez, Ricardo Salinas Pliego, entre otros.

Los temas a tratar entre ambos mandatarios serían comercio, salud, migración y tráfico de armas. Justin Trudeau, el primer ministro



**ARIZONA.** Trump compartió fotos del 23 de junio, cuando recorrió el muro

de Canadá, no va al encuentro. El presidente AMLO viaja con una comitiva de cinco personas, sin su esposa. Regresará el jueves.

—A. Salazar / E. Ortega / PÁGS. 28 Y 29



**ENNIO MORRICONE**

**DESCANSE EN PAZ.** Ayer falleció el compositor y director de orquesta italiano que realizó la banda sonora de más de 500 películas. Recibió innumerables reconocimientos.

## FUERTE CAÍDA EN CONSUMO E INVERSIÓN

Ambos indicadores tuvieron desplomes sin precedentes en abril por el confinamiento. / PÁGS. 8

### Consumo privado en México

Variación porcentual anual, serie desestacionalizada

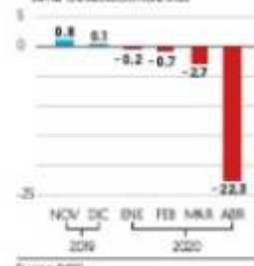

Fuente: INEGI.

### Inversión Fija Bruta

Variación porcentual anual, serie desestacionalizada

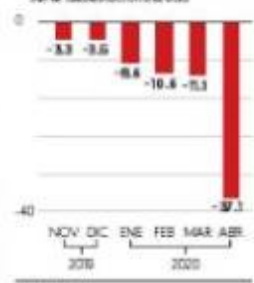

Fuente: INEGI.

## MÉXICO, EN NÚMEROS ROJOS

### EU Y CANADÁ RECUPERAN EMPLEO

Mientras la reactivación económica ya permitió a EU y Canadá generar empleos, México sigue en números rojos. En el país, en los últimos 4 meses se perdieron un millón 113 mil empleos,

ya sólo en junio serían 83 mil. EU ya recuperó 34 por ciento y en mayo-junio creó 7.4 millones; Canadá repuso 33 por ciento, 990 mil en mayo-junio.

—Ortizan Talíz / PÁGS. 4

**PODRÍA LLEGAR ESTA SEMANA**  
Permite la Audiencia Nacional de España extradición de Lozoya a México. / PÁGS. 36

**ENCUENTRO** GABRIEL CASILLAS RESPECTA GLOBAL / 9 | RAYMUNDO RIVERA PALACIO ESTRANAMENTE PERSONAL / 32 | PABLO HERRIART USUARIOS / 30

## COVID-19

### ENCUESTA APRUEBAN MANEJO DE EPIDEMIA DE SHEINBAUM

¿Quién cree que ha manejado mejor el problema de la pandemia del coronavirus? (%)



Al día de hoy, ¿qué considera usted que es mejor? (%)

JUN 5 JUL 5

Mantener las restricciones y medidas de aislamiento: 73% (Jun 5), 59% (Jul 5)

Volver a las actividades normales y reabrir los negocios: 25% (Jun 5), 37% (Jul 5)

Fuente: Encuesta realizada en la CDMX y 402 municipios a finales de junio de 2020.

**CORONAVIRUS EN MÉXICO / PÁGS. 34**  
**31 MIL 119 DECESOS**  
261 MIL 750 contagios confirmados | 159 MIL 657 personas recuperadas

**CDMX, EN DESCENSO: LÓPEZ-GATELL**  
REPORTA SALUD 6 MIL 212 NIÑOS INFECTADOS Y 109 FALLECIDOS.  
PÁGS. 34

# Abandonan a migrantes por la austeridad

Los migrantes mexicanos que viven en EU se sienten abandonados por el gobierno de AMLO.

Debido a los recortes, el gobierno eliminó el programa XXI, apoyo de salud, financieros y becas, también quitó la asesoría legal y disminuyó el presupuesto de los servicios de consulados móviles, aseguró el secretario general de la organización Fuerza Migrante, Avelino Meza. —E. Ortega / PÁGS. 38

**AJUSTE AL GASTO**  
PLANTEA AMLO QUE COMPARTAN COMPUTADORA EMPLEADOS DE ECONOMÍA.  
PÁGS. 38





## Finanzas y Dinero

### En Banco Azteca hemos hecho la tarea: A. Valenzuela

• "Somos un banco sólido; el diferenciador es la forma en la que nos venimos manejando", afirma el directivo. ● RG 6



Si bien el modelo de los bancos de tienda es similar, no son iguales. Simplemente hay que ver los fundamentales".

Alejandro Valenzuela, CEO de BANCO AZTECA

### Padrón de causantes creció 6.3% anual en mayo, informó el SAT

**78.5 millones** de contribuyentes sumó el padrón en mayo, 4.6 millones más que en mayo del 2019. ● RG 10

## GP EN EL ECONOMISTA

Viaje del presidente a EU polariza; percepción es que beneficia más a Trump

# Diferencias afloran ante reunión entre AMLO y D. Trump

**95.8 por ciento** de los simpatizantes de Morena está de acuerdo con la visita de Andrés Manuel López Obrador a Donald Trump en EU.

**70.5 por ciento** de los simpatizantes de otros partidos rechaza el viaje de López Obrador a EU para reunirse con Donald Trump. ● RG 39

## EL ECONOMISTA

### #AMLOTrackingpoll

#### Popularidad se mantiene

La aprobación de AMLO acumula tres días de estabilidad, luego del incremento de la semana pasada. ● RG 46

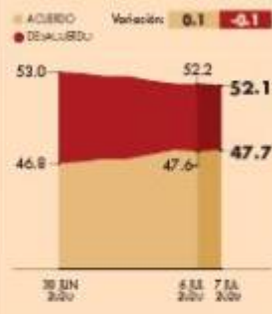

## Opinión

Una nueva ronda de estímulos

Sin frenos Joaquín López-Dóriga ● RG 10

Economía mexicana, en el fondo

Ricos y poderosos Marco A. Marín ● RG 25

## Inversión, en profundo bache

El índice de la Inversión Fija Bruta en el mes de abril registró un retroceso que no se había visto en los últimos 25 años; por segmentos, los más relevantes tuvieron bajas de doble dígito. ● RG 4-5

### Máximo | Inversión Fija Bruta | VARIACIÓN %



### Máximo | Inversión Fija Bruta, abril, 2020 | VARIACIÓN %

SECTOR	ANUAL
Total	-37.1
Maquinaria y equipo	-38.0
Nacional	-53.4
Importado	-28.0
Construcción	-36.3
Residencial	-41.1
No residencial	-31.3

## Empresas y Negocios

### Proponen regulación de compras públicas

• Cofece y organismos llevaron a legisladores propuesta de ley para compras y arrendamiento. ● RG 24

## Política y Sociedad

### Sancionan a empresa del hijo de M. Bartlett

**\$2 millones** pagará por venta irregular de respiradores, y quedará inhabilitado 2 años. ● RG 30

## IB

"Mal momento para invertir": C. Suisse ● RG 18

**45%** **33%** **considera** **piensa** un mal momento al mercado bursátil que hasta en 2 años habría recuperación.

**DESARROLLO DEL COVID-19 A LO LARGO DEL MUNDO**

INÍCIOS EN EL MUNDO	GANÓ EN MUNDO	PERDIÓ EN MUNDO	GENÉRICO EN SU	LA MÁS DEL CONTINENTE DE
11,592	537,429	261,750	31,119	2,935

El rastreador eleconomista.mx



**Lanza Sobse CDMX licitación para la intervención del Cetram Pantitlán**  
Pag. 8



**Comercio en vía pública se desbordará por el desempleo: organizaciones**  
Pag. 7



f La Prensa Oficial @laprensoem

www.la-prensa.com.mx

MARTES 7 DE JULIO DE 2020



# LA PRENSA®



DIRECTOR, LUIS CARRILES | AÑO XCII | NÚM. 33,527 | ORGANIZACIÓN EDITORIAL MEXICANA | PAQUITA RAMOS DE VÁZQUEZ, PRESIDENTA Y DIRECTORA GENERAL

EL PERIÓDICO QUE DICE LO QUE OTROS CALLAN

# NARCOS DE EXPORTACIÓN

**IDENTIFICA LA DEA SEIS ORGANIZACIONES CRIMINALES MEXICANAS QUE CONTROLAN EL MERCADO DE LAS DROGAS EN LAS PRINCIPALES CIUDADES DE EU**  
PAG. 4



En México es combatido el cultivo de marihuana y amapola/CORTESIA SEDENA



**BANCO DEL BIENESTAR**

## Importadora de joyas surte tecnología a 4T

ENRIQUE HERNÁNDEZ

**Entregan contrato valuado en más de 450 millones de pesos para terminales bancarias**

El Bansefi, que hoy se conoce como el Banco del Bienestar, le alquila las terminales bancarias con lector de huella digital a una empresa registrada como importadora de joyería, productos de oficina, juguetes, bebidas alcohólicas y hasta lácteos.

De acuerdo con un contrato clasificado como confidencial, cuya copia obra en poder de El Sol de México, Ibero Azteca 2000 ganó un negocio valuado en hasta 459 millones de pesos, en mayo del 2019.

Como informó este diario el pasado miércoles 1 de julio, el Banco del Bienestar canceló a Vivcotmex el contrato para la instalación de ocho mil cajeros automáticos en sus sucursales, valuado en hasta 10 mil 800 millones de pesos. Este negocio, entregado por adjudicación directa, fue suspendido porque de continuar podría dañar o afectar a la institución. Este acuerdo fue firmado por Luis A. Ramírez Hernández, director general adjunto de Administración.

Ramírez Hernández, apoderado legal del Banco, también puso su firma en el contrato entregado a la empresa fundada por Samuel Baldomero Carpio Martínez, Ibero Azteca 2000.

El negocio, que aclaran en el contrato no está sujeto a la Ley de Adquisiciones, Arrendamientos y Servicios del Sector Público, es para la entrega de un mínimo de tres mil terminales bancarias y de un tope máximo de 7 mil 500 aparatos usados para el pago de servicios con una tarjeta de débito o crédito en las sucursales. La empresa fue fundada en el año 2006 como una comercializadora hasta de comida enlatada. **Pág. 15**

**¿DESAPARECIÓ EL DINERO?**

## Con Sembrando Vida "pierden" cientos de mdp

En el primer año de operación del programa Sembrando Vida, el gobierno del presidente Andrés Manuel López Obrador descontó a 250 mil campesinos 500 pesos del apoyo que recibieron a fin de promover el ahorro familiar y crear entre todos un fondo de bienestar, sólo que en la evaluación que realizó el Consejo Nacional de Evaluación de la Política de Desarrollo Social (Coneval) encontró que hasta ahora los beneficiarios no cuentan con un documento legal para comprobar dicho ahorro. Ni saben dónde se depositó. **Pág. 6**

**COMO INFORMANTE PROTEGIDO**
**Esta semana llega Lozoya**

Tras más de un año prófugo de la justicia mexicana, el exdirector de Pemex Emilio Lozoya Austin finalmente llegará a nuestro país antes del próximo viernes. **Pág. 4**

**REPORTAN PESTE BUBÓNICA**
**Prohiben cazar marmotas**

MOSCÚ. Rusia aumentó la vigilancia para impedir que la gente cace estos roedores cerca de su frontera con China y Mongolia, por posibles casos de peste bubónica. **Pág. 25**



## Saturan filtros sanitarios

Es el Centro Histórico con reapertura parcial. Largas filas se formaron en el acceso a Correidora por la calle Academia, igual que en los otros seis filtros. No todos atendieron el llamado de visita según las iniciales de su apellido, pero sin cubrebocas, nadie pudo visitar los locales comerciales. **Pág. 17**

**CENARÁN CON TRUMP**

## AMLO sí invitó a varios empresarios

El Presidente de México viaja hoy a EU. Por la tarde noche del miércoles, la comitiva presidencial cenará con el mandatario estadounidense, y un grupo de empresarios mexicanos que incluye a Ricardo Salinas Pliego, de TV Azteca; Daniel Chávez, el dueño de Vidanta; Carlos Hank González, de Banorte; Bernardo Gómez, de Televisa, y Olegario Vázquez Aldir, de Grupo Imagen. **Pág. 5**

**"Un día sólo con mexicanos"**

Desde Los Ángeles el músico, cineasta y artista plástico Sergio Arau nos habla de la Botellita de Jerez, de política y confinamiento



Gerardo Galarraga **Pág. 5**  
Rodrigo Alpozar **Pág. 10**  
Hugo Sánchez **ESTO**



7 503006 093029





Foto-Especial

ADIÓS AL GENIO QUE AMPLIÓ LAS DIMENSIONES DEL CINE

## ENNIO MORRICONE, MÚSICA PARA LA ETERNIDAD

El creador de más de 400 bandas sonoras que marcó el séptimo arte con sus composiciones épicas fallece a los 91 años; se despide en carta de amigos, su familia y su amor; es considerado uno de los mejores en la historia del cine; entre sus grandes obras están *Cinema Paradiso*, *El bueno, el malo y el feo*... **pág. 21**

# La Razón

DE MÉXICO

www.razon.com.mx

MARTES 7 de julio de 2020 » Nueva época » Año 12 Número 3452

PRECIO » \$10.00

Y TRUDEAU LE HABLA... DE ENERGÍAS RENOVABLES

# AMLO anuncia que va con la frente en alto a EU; Trump presume su muro

Por Sergio Ramírez

**EN VÍSPERAS** de la reunión el Presidente afirma que pedirá respeto para los migrantes; es mejor tener una buena relación, asegura

**PRIMER** ministro canadiense informa a López Obrador que no acude a Washington y destaca importancia de energías limpias...; acepta venir acá

**A 2 DÍAS** de recibir a su homólogo en la Casa Blanca, el estadounidense muestra de nuevo recorrido de hace 2 semanas por valla en Arizona **pág. 3**

## AHORA, DESPLOME DE EMPLEO, INVERSIÓN FIJA Y CONSUMO

• **Estima** OCDE caída de 7.5% en ocupación con una segunda ola de contagios; si sólo es el brote actual, 7.2% **pág. 13**

• **Derrumbe** histórico de 28.93% de la Inversión Fija Bruta en abril; también crisis hunde el consumo privado 22.3% **pág. 14**

## SFP inhabilita a empresa de hijo de Manuel Bartlett

**Sancionan** 24 y 27 meses a Cyber Robotics Solutions por lucrar con la venta de ventiladores; AMLO dice que con llegada de Lozoya se va a sanear la vida pública. **págs. 8 y 9**

### HOY ESCRIBEN

- **Javier Solórzano**  
Migración, un "debe" en la visita **pág. 2**
- **Guillermo Hurtado**  
Cubrebocas y tapabocas **pág. 6**
- **Montserrat Salomón**  
Vladimir Putin, por siempre **pág. 18**

## COVID-19 PONE EN ALERTA AL MUNDO

### APLICARÁ EN PLAZAS EL COMPRAS Y TE VAS

**Mañana** reabren centros comerciales en CDMX con nuevas reglas; sólo se puede estar una hora; en tiendas departamentales, 40 minutos; medirán aforo y cierre será a las 17:00 horas. **pág. 12**

#### CIFRAS EN MÉXICO AYER **pág. 6**

**261,750**

Contagios; 4,902 positivos más en 24 horas

**31,119**

Decesos; 480 más que el registro del domingo

### Cepa estadounidense, más contagiosa que la de Wuhan

**Estudio** del Laboratorio Nacional de Los Álamos señala que con mutación virus tiene mayor transmisión que el de origen chino; observan que pacientes pueden ser infectados 2 veces. **pág. 16**

## IGNORAN EN EL CENTRO SANA DISTANCIA, VISITA POR LETRA DEL APELLIDO...



Foto-Eduardo Cabrera-La Razón

**CAPITALINOS** desbordan el Centro Histórico; en la imagen, uno de los filtros para el ingreso, ayer. **pág. 12**

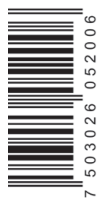

7 503026 052006



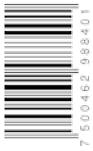

### #OPINIÓN

ALHAJERO /  
MARTHA  
ANAYA / P5

EDITORIAL /  
VANESSA  
RUBIO /  
P14

COMPLIANCE /  
PABLO  
ESCUDERO /  
P14

INVITADA /  
LILA  
ABED /  
P2

### ENCIFRAS

**31,119**

• REPORTE DE  
DEFUNCIONES

**261,750**

• PERSONAS  
CONTAGIADAS

**73,035**

• CASOS  
SOSPECHOSOS



FOTO: ESPECIAL

### #ENTREVISTA

# EL INSABI NI GRILLA NI BLOQUEA: FERRER

EL TITULAR DEL INSTITUTO AFIRMÓ QUE TIENE COMUNICACIÓN Y RESPUESTA A TODOS LOS REQUERIMIENTOS DE LOS 32 GOBIERNOS ESTATALES, Y QUE SUS HOSPITALES ESTÁN EN TOTAL OPERACIÓN

POR FRANCISCO NIETO / P4

### #ROSAICELARODRÍGUEZ



FOTO: GUILLERMO OIGAM

SUPERVISAN  
ACCESOS  
AL CENTRO P12

### #DECRISECONÓMICA

TRES AÑOS PARA  
QUE FAMILIAS  
SE RECUPEREN  
P24

### #EXPEDIENTE

LOZOYA  
COBRÓ 10 MDD  
CON ALTOS  
HORNOS P10



FOTO: EFE



### #ALESTIOTRUMP

PRESUME MURO... AMLO  
LLEGA HOY A EU P9



Morricone,

UN  
GENIO  
EN EL  
RECUERDO



#MÚSICA  
ICÓNICA

ILUSTRACIÓN: FRANCISCO LAGOS



**CIAO ENNIO**  
 Morricone revolucionó las bandas sonoras, fue un artista multipremiado y trabajó con los grandes del cine. Murió a los 91 años de edad **VIDA+ P. 18**

**RECUERDE, HOY NO CIRCULA**  
 Toma en cuenta, la verificación reinicia hasta agosto  
**MARTES 7y8**

**Y PARA HOY**  
 América vs. Pumas 21:00 horas  
 Atlas vs. Mazatlán 19:00 horas

**Nuestras redes sociales opinan**  
 ¿Cómo calificas la visita de Andrés Manuel López Obrador a Donald Trump?  
 Es un error **66%**  
 Es un acierto **34%**

MARTES 7 DE JULIO DE 2020  
 AÑO IX N° 2224 | CDMX

**24 HORAS**  
**EL DIARIO SIN LÍMITES**

Google apoya el periodismo de 24 HORAS **TOCA AQUÍ**

**En esta contingencia mantente informado**

Con este código QR entras en contacto con nosotros. O envía "Suscribeme" al 55 1224 8024 y recibe 24 HORAS en tu celular.

**Avanza caso Lozoya y combate a la corrupción de la 4T**

Mientras en España anunciaron que la extradición del ex-director de Pemex fue aceptada, AMLO advirtió que la protección sólo será a cambio de detalles de la ruta del dinero que se recibió de Odebrecht. Al mismo tiempo se anunció la inhabilitación de empresa del hijo de Bartlett. **MÉXICO P. 4**

**FAMSA: POR FALLAS DE IPAB, SÓLO 7% HAN RECLAMADO SU DINERO** **NEGOCIOS P. 17**

**HOY, POSIBLE RESULTADO DE LA PRUEBA DE COVID AL PRESIDENTE**

**AMLO: migración, sí. Trump: exalta muro. Trudeau: desea jéxito!**

Con boletos en mano, el presidente López Obrador viaja hoy a Washington en línea comercial, para reunirse el miércoles con Donald Trump, con quien, de manera oficial, dará la patada inicial al T-MEC, que conforman México, EU y Canadá; no estará presente el premier Justin Trudeau, aunque aceptó visitar México próximamente. Se tiene programada una cena en la Casa Blanca con empresarios estadounidenses y mexicanos. Por otra parte, el Gobierno de Trump suspenderá las visas a todos los estudiantes extranjeros que no acudan de forma presencial a alguna escuela. El jueves, AMLO regresa de EU **MÉXICO P. 3**

**Donald J. Trump Presume muro y a su amigo "maravilloso"**

A través de Twitter, el presidente de EU presumió el muro fronterizo en Texas, Arizona, Nuevo México y California. Los demócratas quieren peligrosas fronteras abiertas, acusó. En tanto, en una carta enviada al Caucus Hispano del Congreso, en respuesta a la solicitud de suspender el encuentro, Trump dijo que no lo haría y describió al mandatario mexicano como un amigo "y un hombre maravilloso", con quien ansía reunirse. El encuentro será bueno para ambos países, afirmó.

**MÉXICO P. 3**

**OMS revisa si Covid se contagia por aire** **MUNDO P. 15**

**La pandemia en los estados**

- **OAXACA.** Anuncian contratación de 450 médicos para el estado.
- **QUERÉTARO.** Presentan autoridades plan para fomentar turismo local.
- **EDOMEX.** Comerciantes ven reapertura como un alivio a la crisis.

**ESTADOS P. 11 Y 12**

**Shopping contrarreloj**

Mañana reabrirán tiendas departamentales con reglas como uso de cubrebocas y límite de tiempo para realizar compras **CDMX P. 8**



**HOY ESCRIBEN** Donald Trump ha elogiado a México porque el presidente AMLO decidió cambiar su política migratoria para satisfacer los intereses de su "amigo". Y ha agradecido que México "ha destinado 27,000 soldados" en la frontera sur de su país -la norte nuestra- para detener el flujo migratorio. **ADRIÁN TREJO P. 4**



- José Ureña **P. 3**
- Juan Manuel de Anda **P. 13**
- Kenia López Rabadán **P. 6**
- Enrique Campos **P. 17**
- Dolores Colín **P. 7**
- Ana María Alvarado **P. 20**
- Salvador Guerrero **P. 10**
- Raúl Sarmiento **P. 23**
- Chiprés **P. 10**

**EL CLIMA** **MÉXICO**  
 MIÉRCOLES 8 DE JULIO **↑ 23°C**  
 Nublado **↓ 13°C**



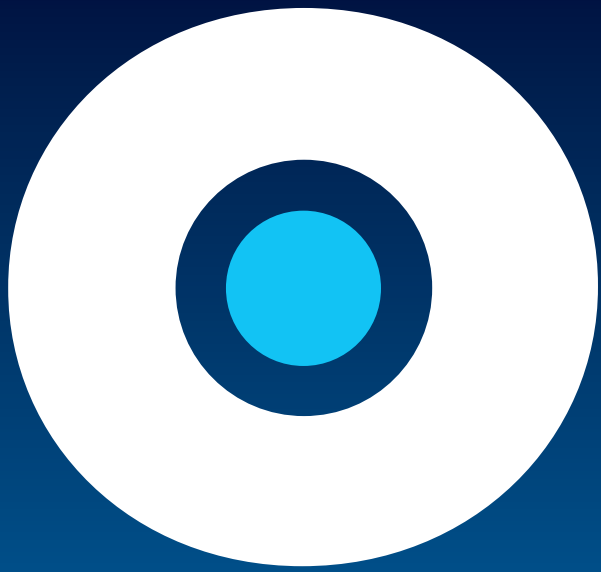

# REPORTERÍA Indigo

CINCO DÍAS

EDICIÓN MÉXICO  
No. 2024: MARTES 07 DE JULIO 2020  
reporteindigo

A menos de un año de las elecciones intermedias la búsqueda de alianzas entre las fuerzas políticas ya comenzó, sin embargo, a diferencia de Morena, la oposición ha sido incapaz de generar acuerdos, situación que se puede complicar aún más con la formación de nuevos partidos y por el abstencionismo de los votantes

12



# CORTEJO ELECTORAL

NACIONAL

## Funcionarios en riesgo

Los ataques y amenazas contra altos mandos de gobiernos estatales obliga a las autoridades a considerar brindarle más seguridad a su personal, mientras el desafío del crimen organizado hacia el Estado continúa



16

CDMX

## Dudas pandémicas

La secretarías de Finanzas y de Seguridad son las dependencias que más han recibido solicitudes de información durante la contingencia sanitaria



18



# OVACIONES

MARTES 7 DE JULIO DE 2020 | NUMERO 25612 AÑO LXXIII

http://www.ovaciones.com

## 31 mil muertos; iría hasta marzo o abril: Gatell

La llegada de la temporada de influenza en el otoño y un probable repunte de contagios de coronavirus con el clima más frío de esa época podría prolongar la epidemia del virus hasta abril en México, dijo el lunes el subsecretario de Salud, Hugo López-Gatell.

Ayer se informó que ya son 31 mil 119 muertos y 261 mil 759 casos.

“En octubre empieza la temporada de influenza y existen algunas razonables suposiciones de que podríamos tener también un repunte de COVID-19 conjuntamente con influenza durante toda la temporada de otoño-invierno”, dijo en entrevista radiofónica.

Ver página 2



## DESBORDADO

El gobierno de CDMX pide acudir al Centro Histórico de acuerdo a la letra del apellido e instaló filtros. A los capitalinos no les importa.

Ver página 16

## Es mi amigo y maravilloso, asegura el republicano

WASHINGTON, EU.- “Andrés Manuel López Obrador es mi amigo, un hombre maravilloso”, dijo ayer el presidente estadounidense Donald Trump en la víspera del encuentro que sostendrán en la Casa Blanca.

Trump rechazó cancelar la reunión con su par mexicano, luego de una petición efectuada por el Caucus hispano.

Trump respondió a una carta del Caucus del Congreso de Estados Unidos, en la que legisladores le solicitaron cancelar la reunión por supuestamente representar una distracción a la atención de la crisis del COVID-19, además de que puede polarizar la relación bilateral entre Estados Unidos y México.

Gracias por su muy buena carta. El (López Obrador) es mi amigo y un hombre maravilloso.

Ver página 3

Y me haré otra allá; no puedo ir enfermo, dice

# AMLO se hace prueba de Covid para ver a Trump

Antes de viajar a Estados Unidos, el presidente Andrés Manuel López Obrador se someterá a la prueba de la COVID-19, a la cual se ha mostrado reacio a practicarse en distintas ocasiones, porque no lo ha considerado necesario.

“No me hago la prueba porque no tengo los síntomas”, ha dicho López Obrador varias ocasiones a

reporteros que lo han cuestionado.

“Sí, me voy a hacer la prueba, posiblemente hoy por la tarde y ya mañana, si es que alcanza (el tiempo) que me den el resultado, les informaría”, avisó a medios y dijo que dará su conferencia del martes ya que viaja al mediodía.

Y esgrimió ante los reporteros: “No tengo ningún síntoma, no tengo tos seca, calentura (alta

temperatura), cansancio, no tengo problemas de respiración”.

Pero precisó que ahora que va a salir se va a practicar la prueba: “No puedo ir enfermo, sería irresponsable (...) si allá (en EE.UU.) también hace falta, de acuerdo al protocolo de salud, que yo me haga otra prueba, estoy dispuesto a hacerlo”.

Ver página 4

## Vetan y multan a empresa del hijo de Bartlett

POR RITA MAGANA TORRES

La Secretaría de la Función Pública (SFP) informó que, a través del Diario Oficial de la Federación, sobre dos inhabilitaciones a la empresa Cyber Robotics Solutions S.A. de C.V., propiedad de León Bartlett, por 24 y 27 meses, respectivamente, así como de 2 multas, que suman más de 2 millones de pesos.

Y es que la sanción se deriva por la compra a sobreprecio de ventiladores al IMSS de Hidalgo, aparatos utilizados para atender a los pacientes más graves.

Ver página 5

## Dan de alta a Harfuch; va por crimen

El secretario de Seguridad de la Ciudad de México, Omar García Harfuch, anunció este lunes que fue dado de alta del hospital tras sobrevivir a un atentado del Cártel Jalisco Nueva Generación en el que fallecieron tres personas.

“Fui dado de alta del hospital, agradezco profundamente las muestras de solidaridad y apoyo recibido”, expresó García Harfuch en un mensaje de su cuenta de Twitter.

Ver página 15

## VENTANA

Trudeau no irá. Por algo será.

## OPINION

DIA HABIL  
Alberto Montoya





## De algodón

**XOCHIMILCO.** Desde el puente vehicular de Muyuguarda y Periférico Sur, el cielo ofrecía una vista clara, lo que permitió observar las nubes.

Diego Bonilla

## Tras el 8 de junio

La FGJ citó a dos personas señaladas por robo de mercancía durante la protesta.

La Fiscalía General de Justicia capitalina informó que los citatorios se realizaron tras la denuncia presentada por el representante legal de una tienda depor-

tiva ubicada en el Centro Histórico. El día de la protesta personas encapuchadas rompieron la cortina del comercio ubicado en 5 de Mayo, sin

intervención de la Policía. Ahí robaron decenas de miles de pesos en mercancía como ropa y tenis, por lo que los afectados interpusieron una denuncia.

**22**

mdp estimó la Canaco en pérdidas ese día.

**110**

personas buscaron pelear con la Policía.

@reformaciudad

ciudad@reforma.com

# CIUDAD

MARTES 7 / JUL. / 2020 / Tel. 555-628-7176 / Editor: Inti Vargas

HOY: ☁ Lluvias MÍN. 14°C MÁX. 23°C

NO CIRCULA ROSA ■ 7 y 8 VERIFICACIÓN APLAZADA

En caso de presentar síntomas, manda un SMS con la palabra covid19 al 51515 y contesta las preguntas.



En Correo Mayor, la afluencia de personas era constante pese al llamado de las autoridades a ingresar por la letra del apellido.

## Abren mañana en CDMX

# Delimitan a 1 hora el tiempo en plazas

Restringen pruebas de alimentos y de perfumes; acotan acceso a 1 persona

SELENE VELASCO

De 40 a 60 minutos será el límite de tiempo para que las personas permanezcan en las tiendas departamentales y centros comerciales de la Ciudad de México, abiertos a partir de mañana.

El Gobierno capitalino detalló las restricciones que deberán cumplirse para inhibir riesgos de contagio de Covid-19, que se suman a la distancia de 1.5 metros entre personas, ventilación natural y las medidas de higiene básicas.

Al ingreso se colocarán filtros para que el personal tome la temperatura a los visitantes y se asegure la utilización de cubrebocas. El acceso a las plazas y los establecimientos al interior será limitado a una persona.

Podría haber excepciones en caso de que un adulto acuda con algún menor o con una persona de la tercera edad.

También, están prohibidas las pruebas o disposición de productos que involucren contacto físico, como perfumes o alimentos.

“Recordarle a la ciudadanía que es un tema de salud pública, de evitar contagios, de disminuir los riesgos y que por eso se están poniendo estas restricciones”, dijo Claudia Sheinbaum, Jefa de Gobierno. “Es muy común que las familias vayan de paseo, al restringir a que solamente una persona vaya, se está restringiendo pues a que vaya la persona que va a comprar, que no se vaya en familia”.

El aforo máximo permitido será de 30 por ciento, al igual que la ocupación de los estacionamientos.

Habrán revisiones de autoridades para vigilar el cumplimiento de medidas y aunque se prevén sanciones a comercios que las incumplan, se descartaron castigos para visitantes.

## No lo olvide

Al visitar una plaza, éstas serán las medidas.

1. Tiempo de permanencia: entre 40 y 60 minutos.
2. Sana distancia.
3. Uso de cubrebocas.
4. Ingreso de una sola persona.
5. Aforo máximo del 30 por ciento.
6. Toma de temperatura antes de ingresar.
7. Sin pruebas de comida o de cualquier producto que implique contacto.



Las plazas ya se alistan para la llegada de los clientes.

“No se trata de dar un seguimiento individual a las personas, acordamos una medida que de hecho fuera efectiva, pero no fuera inducida ni punitiva”, dijo Sheinbaum y agregó que las plazas deberán entregar información sobre el aforo cada hora.

La Mandataria señaló que las disposiciones se sustentan en conocimiento científico para inhibir el riesgo de contagios.

La apertura de los centros comerciales fue aplazada, pues se preveía que iniciarían su operación ayer.

José Merino, titular de la Agencia de Innovación Pública (ADIP), informó que gracias a esto acordaron medidas con representantes de cámaras empresariales y organizaciones para proteger a clientes y empleados.

# Rebasan, otra vez, filtros en Centro

AMALLELY MORALES

Centenas de personas de todos los apellidos y edades llenaron ayer las calles del Centro Histórico.

Los filtros no fueron suficientes para evitar aglomeraciones en rincones de las calles de Moneda, Correo Mayor o los cruces con el corredor Madero.

Calles en un sólo sentido, gente tomando la temperatura al entrar a los establecimientos, la mitad de los negocios cerrados, pocas vialidades con acceso a coches, pero decenas de personas en la vía pública fue el panorama que se vivió desde la mañana hasta el atardecer en el Centro.

A esto se sumó el cierre de las estaciones Zócalo, Allende y Merced del Metro.

Aunque la mayoría dijo conocer la sugerencia de acudir al Primer Cuadro de la Ciudad de acuerdo con el apellido y el día de la semana, en las calles, sobre todo las peatonales, la sugerencia se ignoró.

“Nosotros nos apellidamos con M, pero apenas no enteramos de lo de los apellidos y venimos a hacer bastantes compras.

“Al inicio pensamos que no nos dejarían pasar o que nos pedirían identificación, al azar, pero no”, aseguró Carlos Montiel, quien acudió con cuatro miembros de su familia y entró por el corredor Madero.

La propuesta del Gobierno local es asistir al Centro Histórico según la letra inicial del primer ape-

## CRÓNICA: DE VUELTA



En Madero, también se registraron decenas de visitantes que acudieron al Centro a hacer compras.



Las autoridades instalaron filtros sanitarios en los accesos.

llido. Lunes, miércoles y viernes, para las letras de la A a la L, mientras que martes, jueves y sábado, de la M a la Z.

Y aunque éstas y otras indicaciones no fueron acatadas, la regla que sí se siguió en todas las calles peatonales, algunas de las cuales se estrecharon ayer, fue el sentido en el que pueden caminar los peatones.

“No puede caminar hacia acá, la calle es de un sólo sentido”, fue una de las indicaciones que dieron los policías.

En tanto, los que sí si-

guieron indicaciones estrictas fueron los comercios, sobre todo restaurantes, algunos incluso rociaron de un líquido sanitizador a los clientes.

“A mí sí me parece buena idea lo de los apellidos, pero la verdad nadie va a hacer caso, si lo que es obligatorio no lo hacen, menos esto por muy buena la idea.

“Yo me apellido con M, pero tenía que venir a pagar mi internet, y ahí está otro problema que no en todas las empresas funciona el pago en línea”, agregó Luis Martínez.

# Indagan hasta ambulancias por ataque a titular de SSC

SELENE VELASCO

Por el atentado contra el titular de la Secretaría de Seguridad Ciudadana (SSC), Omar García Harfuch, se investigan hasta las ambulancias.

Agentes de la Policía de Investigación (PDI) dijeron a REFORMA que el caso ha implicado la revisión de la asistencia e intervención de paramédicos y vehículos de emergencia tras el ataque.

Durante las grabaciones, añadieron, hubo indicios de que al menos dos ambulancias se encontraban cerca de los puntos en los que los atacantes de García se habrían distribuido para emboscarlo.

“Se aprecia movimiento que consideramos extraño de las ambulancias. Estamos rastreando a las placas que no se alcanzan a ver bien para

descartar que no sean patito, clonadas”, dijo un agente.

“Siempre hay ambulancias patito, pero no es común a esa hora, en esa zona del ataque. Además, tenía logos que parecen de una institución pública. Al localizar las unidades y los tripulantes, sabremos si andaban por ahí o eran parte de los atacantes y si pretendían llevarse al Secretario”, agregó.

Además, los investigadores señalaron que ha llamado la atención que, apenas unos instantes después de ser atacado, llegó al punto una ambulancia que pasaba por el sitio, según se explicó, de manera fortuita.

Esto, que todavía los policías pedían apoyo vía radio e, incluso, plantearon la necesidad de un helicóptero para trasladarlo, añadieron.



## Como siempre IZTACALCO.

En pleno semáforo naranja, el tránsito en la Ciudad se asemeja al que había antes de la pandemia, como en Ignacio Zaragoza.

Sergio Olivera

## avisos

Encuétralos en la página 4

☎ 55-5140-5140

ALEJANDRO LEÓN Y SELENE VELASCO

Los alcaldes de Tlalpan, Magdalena Contreras y Tláhuac arguyeron que sus salarios declarados ante la Contraloría General, superiores a los de la Jefa de Gobierno, Claudia Sheinbaum, fueron erróneos.

REFORMA publicó que los morenistas Patricia Aceves, de Tlalpan; Patricia Ortiz, de Magdalena Contreras; Raymundo Martínez Vite, de

Tláhuac; así como el perredista Julio César Moreno, de Venustiano Carranza, y Manuel Negrete, de Coyoacán, rebasan el ingreso de la Mandataria capitalina.

Ayer los tres primeros enviaron un oficio en el que indicaron que los montos informados fueron un error, informó la Contraloría General.

Magdalena Contreras dio a conocer que la Alcaldesa tiene un sueldo bruto quintenal de 52 mil 502 pesos y de 37 mil 517 pesos de sueldo

neto, por lo que sus ingresos como funcionaria son menores a los de la Mandataria.

Mientras que la Alcaldía de Tlalpan respondió que el sueldo que percibe la Alcaldesa es menor y se “trató de un error” que reportaron a la “instancia” correspondiente.

En tanto, las alcaldías de Tláhuac y Venustiano Carranza señalaron que la cifra publicada sobre los sueldos de los respectivos alcaldes corresponde al ingreso bruto y no al neto.





Editor: Joel Ruiz  
 Coeditora: Johana Robles  
 metropoli@eluniversal.com.mx  
 Tel: 5709 1313 Ext: 4524 y 4521  
 eluniversal.com.mx/metropoli  
 @TheMetropoli • El Universal Metrópoli

# METRÓPOLI

## Multarán a quienes no usen tapabocas

● Toluca avala sanción de hasta 2 mil 606 pesos y 36 horas de arresto para quienes violen la medida

REBECA JIMÉNEZ

Corresponsal  
 —metropoli@eluniversal.com.mx

Ante el crecimiento de casos de Covid-19 y la prevalencia del semáforo epidemiológico rojo, de máxima contagio, el Cabildo de Toluca aprobó multas de hasta 2 mil 606 pesos y 36 horas de arresto para quien no use cubrebocas; mientras que restaurantes y plazas comerciales volvieron a abrir sus puertas en el Estado de México.

Con cerca de 38 mil casos Covid-19 y una ocupación hospitalaria de 55% y 53% de camas de terapia intensiva, la entidad se mantiene en fase de máxima infección, informaron autoridades de la Secretaría de Salud mexicana, por lo que refirieron la importancia de mantener la sana distancia y enfatizaron que sólo está permitido un aforo de 30% a comercios y restaurantes, para evitar aglomeraciones.

Toluca registró este lunes 2 mil 813 personas positivas, es el tercer municipio mexiquense con mayor número de contagios, supera a Naucalpan y Tlalpantla y sólo se ubica por debajo de Nezahualcóyotl y Ecatepec.

### EL DATO



### Retoman actividades.

Cerca de 56 mil restaurantes y plazas comerciales del Edomex abrieron, luego de 103 días de confinamiento por la pandemia.

“Los cubrebocas y mascarillas son una herramienta que reduce el riesgo de transmisión viral, [es necesario su uso] de forma permanente en la realización de actividades”

JUAN RODOLFO SÁNCHEZ

Escritor de Toluca

Por ello, el Cabildo de Toluca determinó hacer obligatorio el uso del cubrebocas, “con el fin de proteger la salud colectiva y prevenir más contagios y muertes por coronavirus”.

Ricardo Moreno Bastida, secretario del ayuntamiento de Toluca, explicó que quienes no usen tapabocas recibirán en la primera ocasión una amonestación, la segunda, una sanción económica, y en la tercera, arresto incommutabile.

Reabren plazas y restaurantes. Con “mesas seguras” anti-Covid-19, ayer reiniciaron actividades cerca de 56 mil restaurantes y plazas comerciales del Estado de México, que abrieron sus puertas luego de 103 días de confinamiento por la pandemia, que llevó a la quiebra a cerca de 14 mil negocios de comida en territorio mexiquense, afirmó Mauricio Massad, dirigente estatal de la Cámara Nacional de la Industria de Restaurantes y Alimentos Condimentados (Canirac).

Con ofertas de hasta 70% de cubrebocas, toma de temperatura, gel antibacteriano, tapetes sanitizantes e invitando a la sana distancia, cientos de comercios de centros comerciales como Plaza Satélite, Mundo “E” y Plaza Tero recibieron a clientes, que en algunos casos formaron largas filas para ingresar. ●

# En alto riesgo por Covid, 62 mil capitalinos

- Dejaron tratamiento de males crónicos: Sedesa
- Reportan una disminución en los contagios

SALVADOR CORONA

y HÉCTOR CRUZ

—metropoli@eluniversal.com.mx

La titular de la Secretaría de Salud (Sedesa) de la Ciudad de México, Olivia López Arellano, informó que cerca de 62 mil capitalinos con alguna enfermedad crónica, en caso de tener Covid-19 se encuentran en riesgo, ya que muchos abandonaron sus tratamientos médicos.

En entrevista con EL UNIVERSAL, dijo que las brigadas de Salud en tu Casa realizan el censo nominal de personas con enfermedades crónicas no transmisibles, para identificar a las que tienen comorbilidades como hipertensión, diabetes y cardiovasculares.

“Tenemos un censo de 62 mil personas identificadas en los centros de salud que tienen ficha de que son personas diagnosticadas. Algunas de ellas están controladas y otras no, porque abandonaron sus tratamientos, no acuden a sus citas y no hay seguimiento intensivo de su padecimiento”, expuso.

Lo anterior forma parte del Programa de Detección y Resguardo de Casos Covid-19 y sus Contactos, del Plan Gradual hacia la Nueva Normalidad, cuyo objetivo es ubicar a personas con comorbilidades, donde participan las brigadas de Protección Ciudadana, así como personal de Salud en Tu Casa y centros de salud de las jurisdicciones de la Sedesa en las 16 alcaldías.

“Es un programa general que corresponde a la estrategia de pasar de aislar a toda la población a la se-



Brigadas de Salud en tu Casa realizan el censo nominal de personas para identificar a las que tienen comorbilidades como hipertensión y diabetes.

maforización epidemiológica, en la que interesa fortalecer acciones en grupos vulnerables de colonias y barrios que tienen más casos activos y a las personas que pueden tener cuadros graves”, mencionó.

Detalló que los médicos están realizando entre cinco y ocho visitas a domicilio al día, mientras que 117 centros de salud atienden a 250 personas en promedio.

Casos, a la baja. La jefa de Gobierno capitalino, Claudia Sheinbaum, afirmó que el número de contagios por Covid-19 han comenzado a disminuir en la Ciudad, aunque reiteró que “no hay que bajar la guardia y debemos continuar con las medidas preventivas sanitarias”.

Con gráficas, la mandataria reveló que en las últimas 24 horas la capital reportó 532 casos confirmados, de un total de 32 mil 210 acumulados; 52 activos, de 4 mil 058; 777 sospechosos, de 10 mil 593, y 42 defunciones, de 6 mil 997.

Además, comentó que la ocupación hospitalaria “bajo a 2 mil 718 internados y 864 [que además están] intubados”, por lo que existe 42% de disponibilidad de hospitalización general; 54.2% de camas libres con ventilador, y médicos especialistas; es decir, mil 48 camas disponibles en la capital del país.

Sin embargo, Sheinbaum Pardo mostró preocupación de que al analizar la situación por alcaldías, Xochimilco se mantiene al frente con

“Es un programa general que corresponde a la estrategia de pasar de aislar a toda la población a la semaforización epidemiológica”

“[Se busca] fortalecer acciones en grupos vulnerables de colonias con más casos activos y personas que pueden tener cuadros graves”

OLIVIA LÓPEZ ARELLANO

Secretaría de Salud de la CDMX

el mayor número de contagios, dado que en su territorio están asentados los pueblos entre los 10 primeros lugares (San Gregorio Atlapulco, San José Zacatepec y Santa Cruz Acatlpanco), seguida de Coyacacán (Pedregal San Domingo y San Francisco Culhuacán).

Comentó que todo está listo para que este miércoles reabran las tiendas departamentales y centros comerciales, para lo cual habrá nuevas medidas a fin de evitar contagios del coronavirus.

Aclaró que al continuar en el semáforo naranja, estos negocios tendrán horario de 11:00 a 17:00 horas, excepto farmacias, bancos, restaurantes y supermercados, entre otros locales, que ya operan con un horario específico.

A su vez, José Merino, titular de la Agencia Digital de Innovación Pública (ADIP), recordó que, de acuerdo con el programa, las tiendas departamentales ubicadas en el Centro Histórico deberán operar con el esquema de pares y nones, como los demás negocios.

Precisó que las personas sólo podrán permanecer en las tiendas departamentales un máximo de 40 minutos, mientras que en los centros comerciales el tiempo es de hasta una hora.

Aclaró que no habrá a disposición del cliente productos de prueba (cosméticos, perfumes y similares, ni probadores de ropa). Se colocará un filtro sanitario en el acceso a la tienda, donde verificarán el uso de cubrebocas y tomarán la temperatura corporal. ●



Quiénes acudieron a los locales de Corregidora se encontraron con largas filas; policías recordaron que el ingreso por orden alfabético es sugerencia.

# Molestia, por filtros para ingresar a CH

- Capitalinos se formaron desde muy temprano para pasar a los locales

ELIZABETH RAMÍREZ

—metropoli@eluniversal.com.mx

Desde temprana hora, ayer en la esquina de la calle Acazota decenas de capitalinos hicieron fila para acceder y comprar en los comercios ubicados sobre Corregidora.

Muchos de ellos expresaron su molestia por los cerca de 40 minutos que esperaron para ingresar. Mercedes Robledo, quien acompañaba a su padre a comprar herramienta, dijo: “Nosotros somos campesinos, esperamos semanas para venir y sentimos seguros. Lo que hicieron es bueno, pero tuve a

## 40

MINUTOS tardaban las personas formadas antes de ingresar a calles como Corregidora.

mi papá más de 30 minutos en el sol, espero que no tenga que ser así cada vez que vengamos”.

David deseaba comprar tubería para realizar una instalación de gas, pero después de 20 minutos de permanecer en la fila dijo sentirse molesto, pues no estaba seguro de que el local, al que se dirigió estuviera abierto y comentó que los elementos que resguardan la zona no le proporcionaron esa información.

“Aquí se viene por necesidad, no vendemos lujos sino productos de primera necesidad para el hogar. No se fijaron en todos los detalles necesarios para los horarios y quiénes abrían. Las tres plomerías de la calle son pares; o sea, el que venga hoy para comprar ahí no las encontrará abiertas”, dijo el director general de una ferretería.

Los comercios que abrieron ayer fueron tiendas de electrónicos, iluminación, artículos de belleza, ferreterías y un par de joyerías, además de un local de tacos, todos de numeración impar, por lo que mañana tendrán todos los pares, del otro lado de la calle.

Autoridades del Gobierno de la Ciudad de México, encargados de controlar el filtro de esta zona, aseguraron que el acceso a las personas se daba cada 10 y 15 minutos, dependiendo del flujo en las salidas

de los clientes y cada vez podrán ingresar de 30 a 40 personas.

Recordaron que no es necesario que las personas presenten algún tipo de identificación para demostrar que, de acuerdo a la primera letra de su apellido, era el día que les correspondía realizar compras.

Enfatizaron que esa medida era sólo una recomendación que esperaban fuera respetada por la mayoría de la población, para reducir los riesgos de contagio de Covid-19 en la capital del país.

Los comercios del Centro Histórico seguirán trabajando con un horario reducido, por lo que los filtros móviles estarán instalados desde las 9:00 y hasta las 17:30 horas, siendo el horario de acceso de 11:00 a 17:00 horas, alternando su ubicación entre Pino Suárez, Madero, Corregidora, 16 de Septiembre, 5 de Mayo y 20 de Noviembre. ●





**Lluvias tiran cuatro árboles.** Las lluvias que cayeron ayer en la capital provocaron la caída de cuatro árboles y seis ramas que ocasionaron daños a vehículos y cables de electricidad, reportó la Secretaría de Gestión Integral de Riesgos y Protección Civil. Además, hubo cuatro encharcamientos de entre 25 y 40 centímetros de profundidad.

**AGENCIA DIGITAL DE INNOVACIÓN PÚBLICA**

**Piden ayuda para ubicar contagios**

POR GEORGINA OLSON  
georgina.olson@gimm.com.mx

El gobierno capitalino insistió en que la colaboración de la ciudadanía es fundamental para crear un cerco epidemiológico.

Desde hace dos semanas, la Agencia Digital de Innovación Pública (ADIP) inició un Programa de Búsqueda de Contactos de Personas Positivas, mediante el que solicita a las personas que dieron positivo en la prueba de covid-19 que proporcionen los datos de sus contactos para

ubicarlos, enviarlos a hacerse la prueba PCR y a aislarse mientras reciben sus resultados.

José Peña Merino, titular de la ADIP, explicó que, hasta el momento, de siete mil 173 personas que dieron positivo y que el gobierno de CDMX contactó, sólo cuatro mil 400 dieron datos de sus contactos.

Por ello, desde ayer a las 4 de la tarde se empezó a enviar un mensaje de SMS desde el 51515 a todos los celulares de la capital para pedir el apoyo de la ciudadanía.



Foto: Quetzalli González/Archivo

El gobierno capitalino ha aumentado el número de pruebas para detectar covid-19 y disminuir la velocidad de propagación del virus.

“Locatel llama del 5554840400 para hacer un rastreo de contactos covid19. Si te llaman, responde, así nos ayudas a parar contagios. Tus datos son protegidos. GobCdMx”, se lee en el mensaje.

# Vuelve aglomeración al Centro Histórico

**NO RESPETAN MEDIDAS**

Tras el cierre del fin de semana, decenas de personas iban acompañadas, sin cubrebocas y sin respetar los filtros sanitarios; los comercios acatan con disciplina las disposiciones

POR EFRÉN ARGÜELLES  
comunidad@gimm.com.mx

Como si hubieran hecho oídos sordos, muchas personas regresaron al Centro Histórico sin cubrebocas ni careta, rodeando al personal del gobierno capitalino encargado de tomar la temperatura y con compañía, luego de que la zona estuvo cerrada por dos días porque se incumplieron con las medidas preventivas para contagios por covid-19.

Mientras las calles de Tacuba, 5 de Mayo, 16 de Septiembre, Corregidora y Moneda fueron cerradas al paso vehicular para hacerse peatonales y evitar aglomeraciones, los filtros de desinfección con gel antibacterial y verificación de temperatura se colocaron sobre las calles más transitadas: Francisco I. Madero, 16 de Septiembre, 5 de Mayo y 5 de Febrero, observó **Excélsior** en un recorrido.

Los más disciplinados se acercaban a cumplir con las disposiciones, sin embargo, otros sólo se pusieron los cubrebocas para cruzar el filtro y luego se lo quitaban.

Otras personas desconocían que la secretaria de Gobierno hubiera presentado una sugerencia de asistir de acuerdo a la inicial del primer apellido.

“El gobierno quiere implementar las medidas, pero la gente entendemos lo que queremos en realidad, ya depende de cada persona tomar las medidas de seguridad.”

“Pues yo no sabía (sobre el acceso de acuerdo a la letra del apellido). Por ejemplo, mi apellido empieza con T, pero no estaba enterada que era por letras”, dijo María Tejada.

Los habitantes de la zona también están en desacuerdo con la falta de orden.

“Estamos desesperados, ya queremos salir, pero la gente no respeta y se convierte en

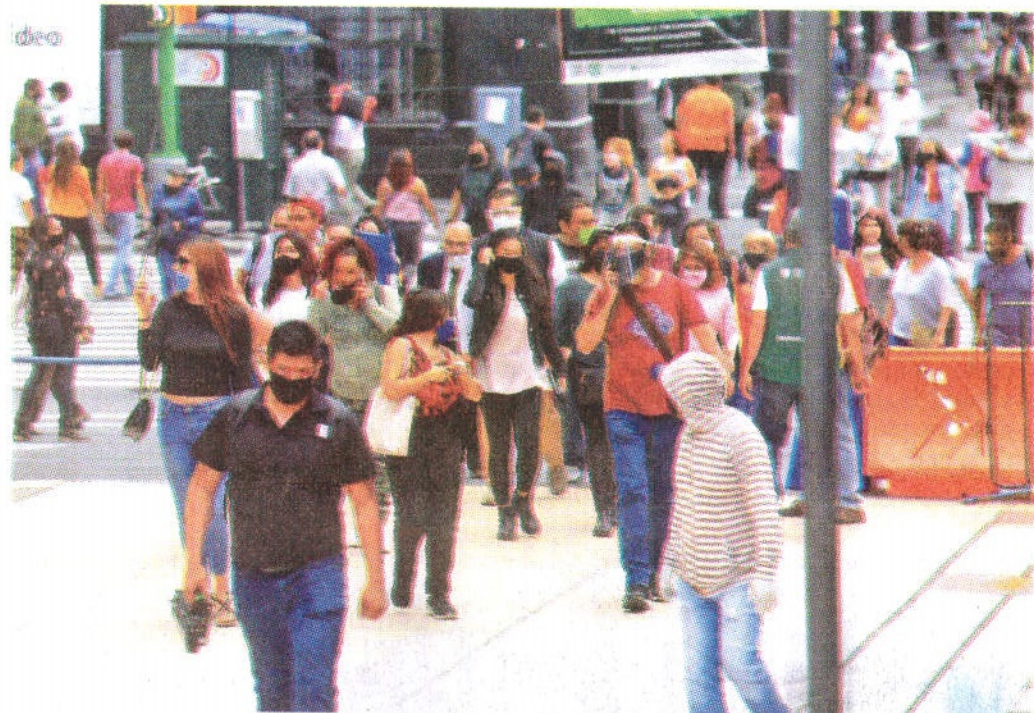

Fotos: Héctor López

**BURLAN FILTRO.** La gente que cruzaba el filtro no hacía caso del trabajador capitalino que controlaba el acceso; algunas personas sólo esperaban pasar para quitarse el cubrebocas; no pedían gel sanitizante.



El cierre de calles provocó más tránsito vehicular; algunos automovilistas se quejaron de falta de organización.



En los restaurantes y algunas zonas de la Alameda sí se respetaron los protocolos.

un abuso por parte de las autoridades y la sociedad, esto no tiene rumbo”, comentó María García, una vecina.

Por el contrario, en las tiendas y restaurantes se implementan al pie de la letra todas las medidas sanitarias.

“(El incumplimiento de protocolos) nos afecta como

trabajadores, nosotros tenemos todas las medidas, pero si la gente no respeta y vienen todos al mismo tiempo nos van a volver a cerrar y eso sería grave para todos porque ya no tenemos fondos”, señaló Arturo Herrera, gerente de una tienda deportiva.

En tanto, los ambulantes

siguen sus reglas. Sobre República de Guatemala, alrededor de 300 ambulantes se instalaron con rejillas y mantas abarrotando ambas aceras, siendo que en ese cuadrante sólo tiene permiso para colocarse martes y viernes, de acuerdo con el plan presentado el sábado.

CORONAVIRUS ALERTA

comunidad@gimm.com.mx @Comunidad\_Exc

**COMUNIDAD**

EXCÉLSIOR MARTES 7 DE JULIO DE 2020



Foto: Héctor López

Alrededor de 300 ambulantes se instalaron ayer en República de Guatemala, sin respetar los días y horarios marcados.

**PIDEN RESPETAR ACUERDO**

## A ambulantes, cero tolerancia: locatarios

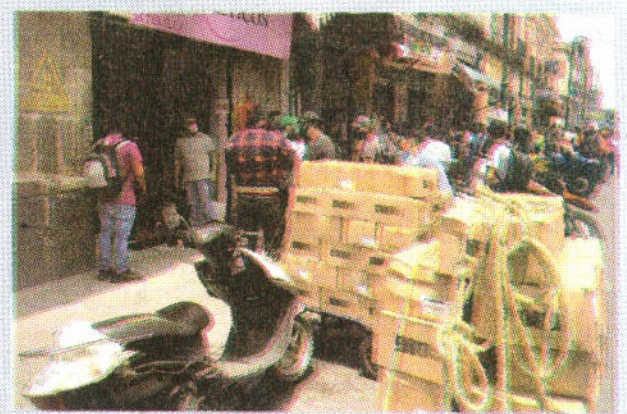
POR GERARDO JIMÉNEZ  
gerardo.jimenez@gimm.com.mx

Comerciantes establecidos del Centro Histórico exigieron al gobierno capitalino que al aplicarse la nueva normalidad y la reapertura del comercio también se cumpla el compromiso de “tolerancia cero” para los informales que habían sido retirados y a quienes no se permitiría reinstalarse en calles del perímetro B, en el denominada zona norte.

“La policía realizó una serie de operativos (desde septiembre del año pasado) y a principios de año fue un anuncio de la jefatura de gobierno para que no se instalaran”, expuso uno de los representantes del comercio establecido, quien exigió que se respetara ese acuerdo.

También, en una carta que se hizo pública, vecinos del Centro manifestaron su inconformidad con la presencia de ambulantes.

“Todos los días vivimos la delincuencia en las calles y ahora, con el cierre del comercio establecido, somos más vulnerables para ser víctimas de la delincuencia porque el ambulante no ha dejado de trabajar, ha sido cómplice de rateros y asaltantes. Vemos cómo asaltantes jalan a la gente hacia dentro de los puestos con estructuras metálicas para robarlos y golpearlos”, se detalla en la misiva.

El 24 de septiembre de 2019, se realizó un operativo policial para

recuperar la calle de Manuel Doblado en su tramo de Lecumberri y Eje 1 Norte, en la colonia Morelos, donde participaron más de 900 elementos de la Secretaría de Marina, Policía de Investigación y de la Secretaría de Seguridad Ciudadana.

El objetivo fue cumplir tres órdenes de cateo por narcomenudeo (se capturó a tres personas con 398 paquetes de marihuana), recuperar condiciones de seguridad y ordenamiento del comercio en esa vialidad y “blindar” la zona después de una serie de extorsiones y ejecuciones.

El pasado 21 de enero en el anuncio del Plan de Rescate del Centro Histórico el gobierno local estableció que habría una política de tolerancia cero contra el comercio informal en este perímetro y contemplaba el uso de la fuerza hasta donde permite la ley.

Esta propuesta busca evitar que los ambulantes se expandan y aumenten, y reubicar a los que actualmente operan en plazas edificadas para este fin en años anteriores.

El viernes pasado, la secretaria de Gobierno, Rosa Icela Rodríguez, dijo que la organización de informales que encabeza la diputada federal María Rosete Sánchez es la única que no ha respetado los días de cierre para trabajar en la vía pública ni se ha presentado en la mesa de diálogo con el gobierno local.

**CONFÍAN QUE TASA SEGUIRÁ A LA BAJA**

## Revisarán estrategia si aumentan positivos

POR GEORGINA OLSON  
georgina.olson@gimm.com.mx

“Si este dato (de casos activos de covid-19) empieza a subir, representaría una alerta para nosotros e implicaría medidas más restrictivas”, señaló Claudia Sheinbaum, jefa de Gobierno, luego de que **Excélsior** informó que en la primera semana de Semáforo Naranja el número de casos activos de covid-19

había superado nuevamente los cuatro mil, registrando 4,058, 627 más que cuando se inició esta etapa.

Asimismo, explicó que no hay que confiarse y por ello se sigue el esquema de semáforos con un porcentaje muy pequeño de ocupación y se le da seguimiento.

Al respecto, Eduardo Clark, director de Gobierno Digital de la Agencia Digital de Innovación Pública,

explicó que por el momento se mantienen optimistas sobre la situación de la pandemia en la Ciudad de México, pues se ha reducido el porcentaje de personas que dan positivo al momento en que les hacen la prueba de covid-19, a lo que se conoce como “tasa de positividad”.

“Llegamos a tener tasas de positividad del 57 por ciento hace mes, mes y medio, pero estamos por ahora en tasas



No debemos de confiarnos. Estamos abriendo (comercios) con un porcentaje de ocupación muy pequeño y estamos dando seguimiento.”

**CLAUDIA SHEINBAUM**  
JEFA DE GOBIERNO

del 37 al 40 por ciento de positividad. Son de las cosas que sí nos hacen sentir que la tendencia sí va en esa dirección (a la baja)”, comentó.



Foto: Especial

La jefa de Gobierno, Claudia Sheinbaum, dijo estar al pendiente de la evolución de los contagios; confía en la estrategia desarrollada.





INDICES MÁXIMOS DE CALIDAD DEL AIRE HASTA LAS 18 HORAS DE AYER										
Ozono	máximo	hora	Centro	112	15	pm-10	máximo	hora	Centro	40
Noroeste	108	15	Suroeste	107	15	Noroeste	44	15	Suroeste	23
Noreste	67	16	Sureste	104	14	Noreste	45	11	Sureste	56

HOY NO CIRCULAN	
Vehículos con engomado	ROSA
Terminación numérica de placas	7 y 8
Hologramas	1 y 2

LA INSTALACIÓN DE FILTROS PROVOCÓ LARGAS FILAS

# Letra muerta, las medidas para evitar aglomeraciones en el Centro Histórico

Personal de la SSC se dedicó a agilizar el tránsito ante el desbordamiento de vehículos

LAURA GÓMEZ FLORES

Las medidas implementadas por las autoridades capitalinas para evitar la aglomeración de personas en el Centro Histórico no funcionaron, pero sí provocaron que el tránsito se desbordara, que los negocios con número oficial par abrieran u ofrecieran su mercancía de manera clandestina y los ambulantes se instalaran sin problemas.

La Secretaría de Gobierno informó que se instalaron siete filtros sanitarios en 5 de Mayo, Madero, 15 de Septiembre, 5 de Febrero, Pino Suárez, 20 de Noviembre y Corregidora, donde se tomó la temperatura y otorgó gel anti-

▼ En el segundo intento de reapertura ordenada de comercios en el Centro Histórico la movilidad de vehículos se desbordó en la zona y sus inmediaciones. Foto Pablo Ramos

bacterial y cubrebocas a la gente. Sin embargo, en un recorrido se observó que únicamente en la calle Academia se dosificó el ingreso de personas a la calle de Corregidora, lo que derivó en largas filas y una espera de 10 a 15 minutos para "reducir el riesgo de un contagio", comentó personal del gobierno.

El ingreso de la gente al primer cuadro de la ciudad tampoco se realizó conforme a la primera letra del apellido, por lo que familias completas aprovecharon para caminar, acudir al banco, comprar medicinas o aprovechar las ofertas que ofrecían los negocios.

Asimismo, para adquirir anteojos, como en el edificio Don Alberto, ubicado en Madero 21, donde había una larga fila en espera de ingresar, mientras decenas de personas ofrecían dicho servicio desde Donceles hasta República de El Salvador.

En los negocios de jarcería, hule espuma, plásticos, piel o ropa ubicados en la parte oriente de las calles Venustiano Carranza y República de Uruguay, la gente se arremoli-

nó en las entradas para comprar material que requerían para uso personal o revender en su negocio.

La falta de vigilancia y la gran cantidad de gente permitió que encargados de negocios con número oficial impar abrieran y ofrecieran su mercancía de manera clandestina, y en calles como Alhóndiga se permitiera el ingreso de la gente a los que debían estar cerrados.

Dicha situación se observó también en la plaza de la Alhóndiga y en las calles del llamado circuito financiero, donde también ambulantes ofrecieron desde dispositivos usb, plantas medicinales, alcohol, gel antibacterial, comida y hasta ropa, sin ningún problema.

Durante la jornada, elementos de la Secretaría de Seguridad Ciudadana se encargaron de agilizar el tránsito vehicular, que se desbordó; mientras personal de la Secretaría de Gobierno fue el encargado de verificar que los establecimientos cumplieran con las medidas sanitarias y de apertura implementadas por la administración capitalina.



▲ Una larga fila de visitantes y compradores se formó en la calle Academia por el filtro sanitario instalado para ingresar a Corregidora. Foto Pablo Ramos

## Con restricciones, mañana reabren plazas y tiendas departamentales

ALEJANDRO CRUZ FLORES

Con tiempo limitado de estancia y sin probadores de ropa ni disposición de productos de prueba, como cosméticos y perfumes, reanudarán actividades los centros comerciales y las tiendas departamentales de la Ciudad de México a partir de mañana, con el propósito de prevenir contagios de Covid-19.

Las reglas fijadas por el gobierno capitalino para la operación de estos establecimientos en el semáforo naranja señalan que sólo se permitirá el acceso de manera individual y los clientes no podrán permanecer más de una hora en las plazas comerciales y 40 minutos en las tiendas departamentales, y su afluencia máxima será de 30 por ciento de su capacidad.

"No se trata de dar seguimiento individual a las personas. Jamás daríamos la indicación de que expulsaran a una persona de una tienda. La regla es clara y las personas que asistan estamos seguros que cumplirán", dijo el titular de la Agencia Digital de Innovación Pública, José Peña Merino, quien dio a conocer las medidas.

En videoconferencia encabezada por la jefa de Gobierno, Claudia Sheinbaum Pardo, agregó que el horario de operación será de 11 a 17 horas, excepto para los comercios esenciales como restaurantes, bancos y farmacias

ubicadas dentro de los centros comerciales.

Explicó que se instalarán filtros en las entradas y salidas para la toma de temperatura, verificar que los consumidores usen cubrebocas y proveerlos de uno en caso de no llevarlo, así como llevar un registro de la afluencia para que no se rebase el aforo permitido.

Puntualizó que sólo se podrá entrar con otra persona cuando se trate de un adulto acompañado de un menor o una persona de la tercera edad y que los estacionamientos también funcionarán a 30 por ciento.

Sheinbaum Pardo señaló a su vez que con la reincorporación de tiendas departamentales y plazas comerciales se prevén recuperar unos 30 mil empleos, y destacó que las medidas se sustentan en el conocimiento científico de que hay mayor riesgo de contagios en lugares cerrados.

Como en las demás actividades comerciales, los empleados deberán usar cubrebocas y careta en los casos de atención al público, proveer de alcohol gel y poner señalizaciones para el respeto de la sana distancia entre los clientes.

Para garantizar el cumplimiento de esas normas, personal del Instituto de Verificación Administrativa realizará inspecciones y en caso de incumplimiento harán primero un apercibimiento y en caso de reiterar se procederá a la aplicación de sanciones.







EDITOR: ARTURO RIVERA / TEL: 1454 4012

ARTURO.RIVERA@24-HORAS.MX / TWITTER: @ARTURIVERGA



**INFORME.** La jefa de Gobierno Sheinbaum encabezó una videoconferencia.

## En Xochimilco, colonia con más contagios

De acuerdo al portal de datos sobre la pandemia de Covid-19 habilitado por el Gobierno capitalino, de las 20 colonias de la Ciudad de México con mayor índice de casos activos, es decir, con prueba positiva o inicio de síntomas en los últimos 14 días de coronavirus, ninguna se encuentra en Iztapalapa, pese a que es la alcaldía con mayor número de casos.

La lista de colonias con más personas contagiadas la encabezan el pueblo de San Gregorio Atlapulco (Xochimilco), el Pedregal de Santo Domingo (Coyoacán), el pueblo de San Antonio Tecómilt (Milpa Alta); San Francisco Culhuacán (Coyoacán) y el pueblo de San Salvador Cuauhtenco (Milpa Alta).

Le sigue la colonia Anáhuac (Miguel Hidalgo), el pueblo de San Miguel Topilejo (Tlalpan); el pueblo de San Francisco Tlaltenco (Tláhuac); San José Zacatepec (Xochimilco); el pueblo de Santa Cruz Acalpixca (Xochimilco); la Roma Sur I (Cuauhtémoc) y el pueblo de Villa Milpa Alta (Milpa Alta).

Así como el pueblo de San Bernabé Ocotepc (Magdalena Contreras); Miguel Hidalgo (Tlalpan); El Tanque (Magdalena Contreras); el pueblo de San Andrés Tototepc (Tlalpan); Cuauhtémoc (Magdalena Contreras); San Lorenzo Huiapulco (Tlalpan); Agrícola Oriental (Iztacalco) y Tlaxpana (Miguel Hidalgo).

El Gobierno señaló que las personas que habitan estas colonias deben tomar mayores precauciones en las medidas sanitarias para protegerse. **/REDACCIÓN**

**Nueva normalidad.** El ingreso a tiendas departamentales será con uso obligatorio de cubrebocas y sólo una persona por familia podrá pasar

**MARCO FRAGOSO**

En el marco de la reapertura de los centros comerciales y tiendas departamentales, a partir de mañana, únicamente se permitirá el ingreso a estos lugares con cubrebocas y una persona por familia, a excepción de estar acompañados por un menor de edad o adulto mayor; además, habrá un límite de tiempo para que los usuarios permanezcan dentro de las tiendas.

En una videoconferencia de prensa encabezada por la jefa de Gobierno, Claudia Sheinbaum, José Antonio Peña Merino, titular de la Agencia Digital de Innovación Pública (ADIP), informó que las personas que acudan a las plazas sólo podrán permanecer un máximo de 40 minutos, además de que no habrá a disposición del cliente productos de prueba (como cosméticos, productos de perfumería y similares) ni probadores de ropa.

También señaló que habrá un control de acceso a la tienda con filtro sanitario, verificación de uso del cubrebocas y contadores para respetar el 30% de aforo. Así como una entrada y una salida.

“El tema del ingreso y el egreso en los contadores se puede estimar dentro de cada plaza comercial cuando se pueda rebasar el aforo y tendría que hacerse una línea con sana distancia en el exterior (...) no es que las tiendas vayan y persigan a los clientes y poder estimar el tiempo de permanencia, y jamás se dará la indicación de expulsar a una persona de una tienda”, aclaró.

Merino resaltó que se disminuirá la capacidad de almacenaje de vehículos en estacionamientos de acuerdo al porcentaje de aforo permitido, por lo que para el Semáforo Naranja será del 30%.

En los centros comerciales, todos los negocios abrirán de 11:00 a 17:00 horas, excepto los esenciales como restaurantes, bancos, farmacias y supermercados.

Por su parte, la jefa de Gobierno Sheinbaum destacó que las medidas adicionales en tiendas departamentales y centros comerciales durante el Semáforo Epidemiológico Naranja se desarrollaron en conjunto con empresarios de las mismas, para evitar contagiar y contagiarse de coronavirus y garantizar la salud de empleados y clientes.

Además, explicó que con la reapertura se espera que se recuperen alrededor de 30 mil

## Capitalinos contagiados

Estos son los casos confirmados de Covid-19 en la Ciudad de México al cierre de esta edición

Alcaldías con más de 1,000 casos  
**Total: 52,658 casos confirmados**

**3,867 casos activos (estimados)**

**5,825 defunciones**

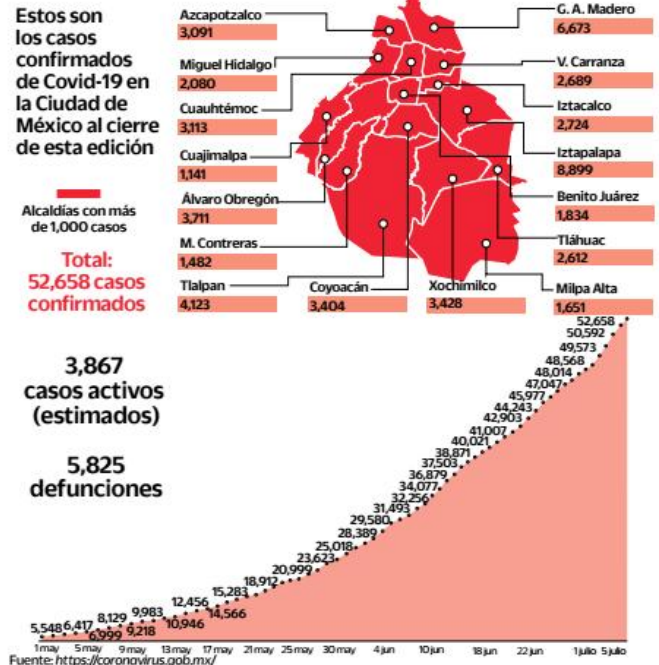

**RETRASO.** Aunque originalmente estaba planeado que abrieran a partir del lunes, será mañana cuando los centros comerciales vuelvan a operar.

empleos en el sector servicios y comercio.

El Instituto de Verificación Administrativa, en coordinación con las alcaldías, llevará a cabo visitas de inspección en tiendas departamentales y centros comerciales para verificar que se cumplan con las medidas establecidas y, en caso de no cumplirlas, se aplicarán las sanciones correspondientes.

## Arrancan los primeros filtros en Centro Histórico

Este lunes fueron instalados los primeros siete filtros sanitarios en las calles de Pino Suárez, 20 de Noviembre, Corregidora, Madero, 5 de Febrero, 5 de Mayo y 16 de septiembre, con el propósito de evitar contagios de Covid-19, en el marco de la reapertura del Centro Histórico.

En dichos filtros se distribuye gel antibacterial, se toma la temperatura y se entregan cubrebocas a las personas que acuden a realizar sus compras y no lo portan.

En algunas calles incluso se realizaron filas para poder acceder al Primer Cuadro de la ciudad, poniendo en riesgo la sana distancia. **/MARCO FRAGOSO**





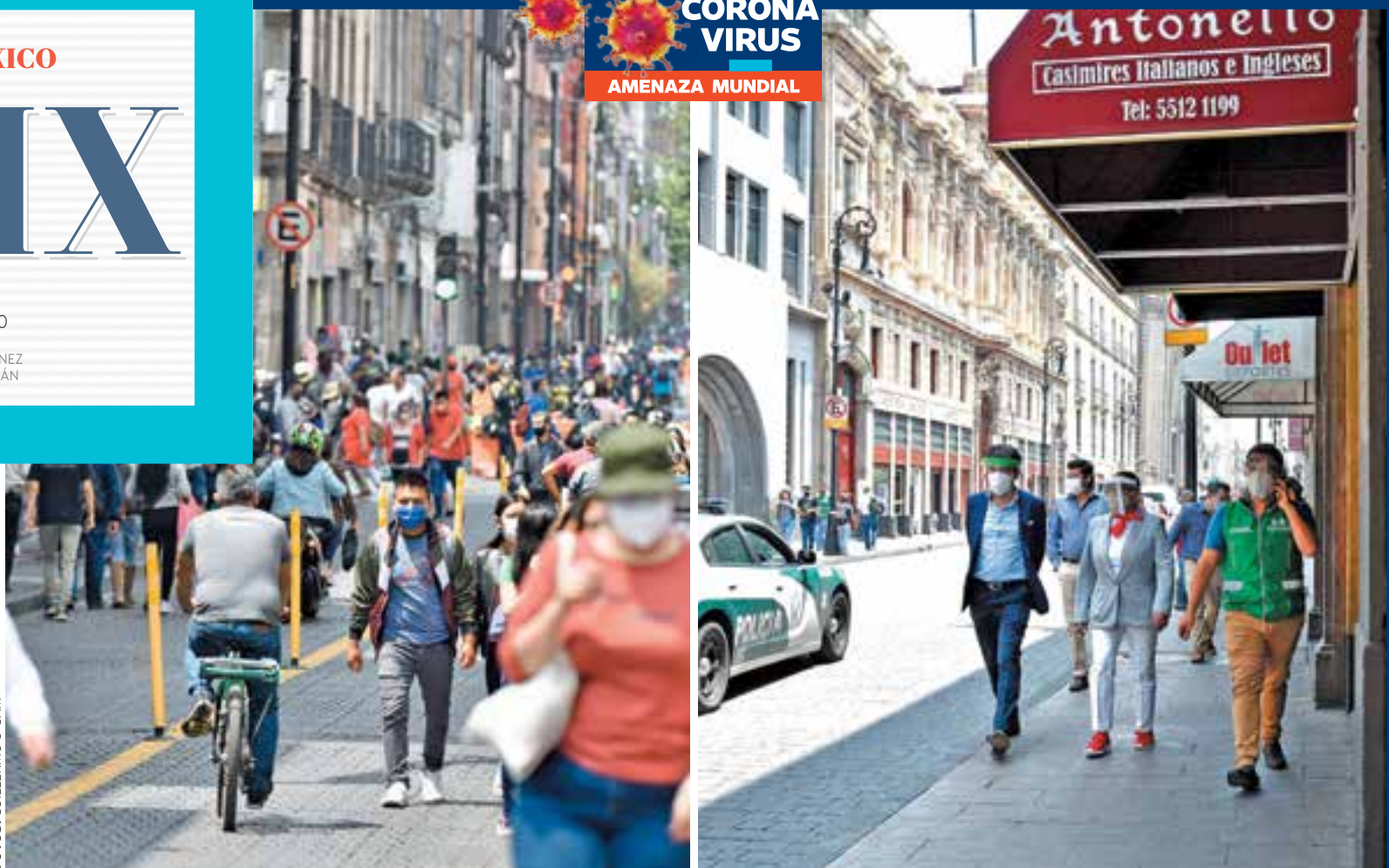

**CONTRASTE** | ● En Correo Mayor y Pino Suárez hubo un alto flujo de personas, mientras que en Isabel la Católica imperó la sana distancia.

**A**

pesar de que la autoridad capitalina desplegó a 200 trabajadores para instalar filtros sanitarios en siete calles del Centro Histórico, miles de personas desoyeron las recomendaciones y abarrotaron sus calles.

El pedido para que los ciudadanos acudieran al primer cuadro, de acuerdo con la primera letra de su apellido, no fue atendido.

En Madero, 5 de Mayo, 16 de Septiembre, 5 de Febrero y 20 de Noviembre se observó el uso de vallas metálicas, presencia de elementos de la Policía capitalina y el cierre al tránsito vehicular para controlar la movilidad, sin embargo, en Correo Mayor, Pino Suárez y Venustiano Carranza, hasta llegar a José María Izazaga, la situación fue diferente.

La gente se desbordó para realizar compras, a lo que se sumó la presencia de los vendedores ambulantes que se colocaban en las banquetas a la espera de la señal para levantar sus hules con la mercancía, para escapar ante la posible llegada de la autoridad.

El cierre de calles (5 de Mayo, Venustiano Carranza o República de Uruguay y el circuito de la Plaza de la Constitución) impactó en el tránsito vehicular en 20 de Noviembre, Izazaga y Tlalpan.

En Pino Suárez, los integrantes de los filtros tomaban la temperatura y proporcionaban gel antibacteriano a dos o tres personas, mientras otras 10 pasaban de largo, algunos sin tapabocas.

El subsecretario de Gobierno, Arturo Medina, quien encabezó el inicio de la estrategia de regulación, indicó que este plan podría mantenerse hasta que cambie el semáforo de naranja a amarillo, por lo que llamó a la gente a que no acuda al Centro Histórico a pasear.

“Hay personal verificando que

FOTOS: GUILLERMO O'GAM

## #ASISTENTES

# DESOYEN MEDIDAS EN EL CENTRO

20

● **FILTROS FUERON DISPUESTOS EN EL PRIMER CUADRO.**

LA GENTE BUSCÓ LAS CALLES POR DONDE NO HUBO FILTROS PARA ACUDIR A LOS COMERCIOS. TOREROS HACEN LO PROPIO

POR ALMAQUIO GARCÍA

los establecimientos cumplan con las disposiciones; hacemos un atento llamado a la gente para que respete la sana distancia y que no venga a pasear, sino a cumplir actividades esenciales”, expuso.

3

● **ESTACIONES DEL METRO PERMANECIERON CERRADAS.**

Aunque no faltaron quienes manifestaron su molestia por los retenes, las vallas y cierre de calles, la gran mayoría de las personas avaló los filtros sanitarios porque, aseguró, les da confianza conocer

## CUMPLEN NORMA

- Los accesos al primer cuadro por Eje Central fueron controlados.
- En ellos se cumplió el ingreso unipersonal y la toma de temperatura.
- Por Moneda y Corregidora la gente ingresó sin atender recomendaciones.

su temperatura y poder limpiar sus manos.

Raúl Sánchez, quien caminaba por 5 de Mayo rumbo a su trabajo, después de pasar el filtro en la esquina de Palma, consideró que todo lo que sirva para detener los contagios es una buena medida, ya que una de sus hermanas murió por COVID-19 y él mismo estuvo enfermo a causa del mismo virus.

“No, pues son pendejos, mi hermana murió en el hospital y yo me enfermé hace dos meses; entonces son tarados los que no creen, porque esto es real; yo me estoy recuperando desde hace dos meses, mi hermana y mi sobrino estuvieron internados, mi hermana no alcanzó a... y mi sobrino se recuperó”, aseveró. **#**

## #ZONARURAL

### Pega virus en el sur

● Veinte colonias de la CDMX, en su mayoría rurales y ubicadas al sur, concentran los casos activos por

COVID-19, positivos mediante prueba y con inicios de síntomas, durante los últimos 14 días.

En general, las alcaldías Xochimilco, Coyoacán, Milpa Alta, Tlalpan y Miguel Hidalgo tienen el mayor índice de casos activos, reveló la jefa de Gobierno, Claudia Sheinbaum.

“El número de lamentables defunciones en la ciudad ya llega a seis mil 963 a este lunes 6 de junio”, informó.

La capital comenzó la semana con dos mil 718 personas hospitalizadas

## CERCO EFICAZ

- **Pidió recibir y dar información a las brigadas.**

y 884 intubadas en los más de 50 hospitales capitalinos.

Pidió a las personas que viven en las zonas con más casos positivos activos, tomen más precauciones.

“Ahí están yendo nuestras brigadas de salud a informar casa por casa, a buscar contactos, a orientarlos, a que se tomen pruebas”, acotó.

Puso como ejemplo colonias de Xochimilco, como San Gregorio Atlapulco (50), y San Antonio Tecómitl (45), en Milpa Alta. **MANUEL DURÁN**

CLAUDIA SHEINBAUM  
JEFA DE GOBIERNO

● **ESTAS COLONIAS LAS NOMBRAMOS PORQUE ES IMPORTANTE QUE LAS PERSONAS QUE VIVEN AHÍ SEPAN DE ELLO Y TENGAN MUCHO MÁS CUIDADO”.**



# CIUDAD

PULSO CITADINO

La Razón • MARTES 07.07.2020

mexico@razon.com.mx Tel. 5260-6001

CLIMA PARA HOY  
MAX. 23° MIN. 14°



TORRENTAS  
DISPERSAS



ASESORÍA JURÍDICA GRATUITA  
Llame a #LíneaMujeres al 56581111



SOLICITE AGUA DE EMERGENCIA  
Consulte cómo con el QR

NÚMERO ÚTIL  
LOCATEL  
56581111

## COVID-19 PRESENCIA EN MÉXICO

• Por Karla Mora  
karla.mora@razon.com.mx

De cara a la apertura de centros comerciales y tiendas departamentales, programada para mañana, el Gobierno de la Ciudad de México acordó que, para que se respete el límite de aforo de 30 por ciento, los compradores deben permanecer al interior como máximo 40 minutos en las tiendas y una hora en plazas.

Sólo podrá entrar una persona sin acompañantes, con excepción de los menores y adultos de la tercera edad. Todos los negocios tendrán permitido operar de las 11:00 a las 17:00 horas, con excepción de restaurantes, bancos, farmacias y supermercados.

Se negará el acceso a quienes no porten cubrebocas y se eliminarán los productos de muestra, como cosméticos y perfumes, así como los probadores de ropa.

José Antonio Peña Merino, titular de la Agencia Digital de Innovación Pública (ADIP) explicó que la manera en que se medirá el tiempo de permanencia será con un contador en las entradas y salidas (una sola puerta para cada fin) para detectar el flujo de peatones y automóviles.

### el dato

Ayer reinició el envío de mensajes SMS para informar que quienes hayan estado próximos a casos positivos a Covid-19 podrán recibir una llamada de Locatel, para responder un cuestionario.

"No se trata de dar un seguimiento individual de las personas, acordamos una medida que, de hecho, fuera efectiva; pero no fuera inducida ni punitiva (...) No esperamos que las tiendas vayan y persigan a clientes, lo que sí esperamos es que nos den los datos del aforo y eso a nosotros nos va a permitir estimar el tiempo promedio de permanencia, y eso es al final del día lo que nos importa", señaló, en videoconferencia.

En su oportunidad, la Jefa de Gobierno de la Ciudad de México, Claudia Sheinbaum, comentó que esta medida se sustenta en el conocimiento científico de que en los lugares cerrados hay más riesgo de contagio. Así, el aforo menor de personas disminuye el riesgo y, en la misma lógica, ayuda que en estos lugares cerrados los visitantes estén el menor tiempo posible.

Puntualizó que el Instituto de Verificación Administrativa (Invea), en coordinación con las alcaldías, llevará a cabo visitas de inspección en tiendas departamentales y centros comerciales, con el fin de verificar que se cumplan con las medidas establecidas. Además, dijo, se espera que se recuperen alrededor de 30 mil empleos en el sector servicios y comercio.

"La gente está en general cooperando, hay excepciones como siempre lo he dicho, tan es así que siguen disminuyendo el número de contagios y sigue disminu-

### Hospitalizados en la ZMVM

Tres días y 1.67 por ciento de repunte en pacientes intubados:

Fuente: Datos Abiertos CDMX  
Cifras en unidades

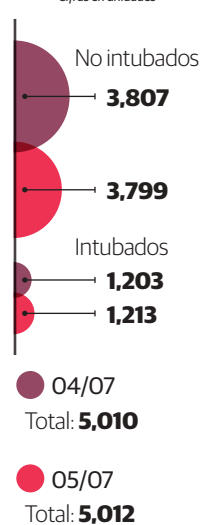

Negocios no esenciales deben cerrar a las 17:00

## Visitas de 1 hora y sin acompañantes, reglas en las plazas comerciales

**HABRÁ CONTADORES** en entradas y salidas para que no se rebase el aforo de 30%; se eliminan los probadores de ropa y cosméticos; se prohíbe el acceso a quien no use cubrebocas



Foto: Eduardo Cabrera/La Razón

CAPITALINOS se forman por más de media hora para ingresar al Centro, ayer.

### Medidas para tiendas departamentales y plazas

Aplicables desde mañana y durante todo lo que dure el semáforo naranja:

- Sólo puede entrar una persona; acompañados únicamente menores y personas de la tercera edad.
- Se negará el acceso a quienes no cuenten con cubrebocas.
- No habrá a disposición de los clientes productos de prueba como cosméticos, perfumería y similares, así como probadores de ropa.
- Sólo una entrada y una salida con contadores para respetar el 30% de aforo.
- Disminuir la capacidad de almacenaje en los estacionamientos de acuerdo al aforo permitido.
- En tiendas departamentales se podrá permanecer hasta 40 minutos y en centros comerciales una hora.
- En centros comerciales los negocios abrirán de las 11:00 a las 17:00 horas, con excepción de restaurantes, bancos, farmacias y supermercados.
- En el Centro Histórico las tiendas departamentales deben alternar su apertura por pares y nones.

yendo la hospitalización, esperemos que siga así. Y aun con la apertura, con este programa integral que tenemos, estamos buscando que sigan disminuyendo los contagios", afirmó.

**POSITIVAS, HASTA 40% DE PRUEBAS EN CDMX.** En la estrategia para la detección de casos Covid con la aplicación de pruebas PCR, hay una tasa de positividad diaria de entre 37 y 40 por ciento, informó Eduardo Clark, director de Gobierno Digital de la ADIP. Esto es un descenso, respecto a los entre 57 y 60 por ciento positivos que se detectaban hace mes y medio.



## García Harfuch deja el hospital; alista regreso

El secretario de Seguridad Ciudadana, quien sufrió un atentado el 26 de junio, informó que recibió el alta médica, por lo que perfiló que en pocos días regresará a trabajar para "continuar con la construcción de la mejor Policía de México y combatir a la delincuencia".

## Desbordan filtros para entrar al CH

• Por Eduardo Cabrera  
eduardo.cabrera@razon.com.mx

**PESE A LAS RECOMENDACIONES** del Gobierno de la Ciudad de México para que los asistentes al Centro Histórico lo hicieran individualmente y de acuerdo con la inicial de su apellido, ayer se instalaron filtros para dosificar el acceso, los cuales lucieron saturados.

En la calle de Academia se desplegaron hasta tres filas para permitir el acceso a Corregidora.

"Yo vengo a surtir unas cosas que me faltan porque atiendo una tlapalería en Neza y ya nos hace falta material (...) yo tengo como media hora de haber llegado y ya casi me toca. Dicen que es para mantener la sana distancia pero aquí estamos todos amontonados" comentó Felipe Morales a *La Razón*.

De acuerdo con la recomendación emitida un día antes, el señor Morales no debía acudir al Centro en lunes, pues ese día, además de los miércoles y viernes le corresponde a quienes tienen apellidos de la "A" a la "L"; de la "M" a la "Z" pueden ir martes, jueves y sábado.

Además, la Secretaría de Gobierno (Se-gob) local detalló que fueron instalados siete puntos de control sanitario en Pino Suárez, Academia, 5 de Febrero, 20 de Noviembre y 16 de Septiembre, algunos de los puntos con mayor afluencia; en los próximos días cambiarán de ubicación.

Sin embargo, más de la mitad de los transeúntes pasaron de largo ante los trabajadores de la administración local, quienes con caretas y cubrebocas tomaban la temperatura con un termómetro infrarrojo.



Un total de 200 trabajadores de la Secretaría de Gobierno capitalino vigilan que se cumplan las normas sanitarias en los negocios de la zona Centro



## Instalan siete filtros para acceso al Centro Histórico

[ Eloísa Domínguez ]

En el Centro Histórico se instalaron siete filtros sanitarios en la entrada a las calles Pino Suárez, 20 de Noviembre, Corregidora, Madero, 5 de Febrero, 5 de Mayo y 16 de Septiembre, los cuales serán filjos durante este lunes, aunque serán itinerantes.

En los distintos filtros se tomará la temperatura a los visitantes y se les proporcionará gel antibacterial con el fin de evitar la propagación del virus SARS-CoV-2, informó Rosa Icela Rodríguez, secretaria de Gobierno, quien agregó que un total de 200 trabajadores de su área tienen la tarea de acudir a los negocios de la zona Centro para vigilar que se cumplan las medidas de sana distancia y uso de cubrebocas, entre otras, para la atención a clientes, así como para recibir a proveedores.

Rodríguez Velázquez recordó que las personas que necesiten trasladarse hacia el Centro Histórico lo deben hacer de acuerdo con la primera letra de su apellido. De la A a la L: lunes, miércoles y viernes y de la M a la Z, martes, jueves y sábado, esto con el fin de evitar concentraciones masivas.

Las medidas se anuncian a una semana de que la capital del país cambió al color naranja del semáforo epidemiológico y durante sus primeros días la afluencia se desbordó en las céntricas calles.

“Se trata de una disposición en la cual aquellos que quieran colaborar para no contagiarse en la pandemia, puedan estar precisamente visitando el Centro Histórico de acuerdo con la primera letra de su apellido. Es voluntario, pero

eso también muestra la solidaridad de todas las comunidades chilangas para abonar precisamente a evitar contagios”, precisó la funcionaria.

También recordó que los domingos permanecerá cerrado el Centro Histórico para el comercio. Exhortó a la ciudadanía a no olvidar al salir de sus casas el cubrebocas, mascarilla y caretas.

“Por favor: ¡úsenlo!, por favor, en todos los lugares, donde se sale a la calle, donde se tienen contactos, en los centros de trabajo. No dejen de hacerlo. Es por su propia salud”.

Se toma la temperatura a los visitantes y se les proporciona gel antibacterial con el fin de evitar la propagación del virus SARS-CoV-2, informó Rosa Icela Rodríguez, secretaria de Gobierno

Se toma la temperatura a los visitantes y se les proporciona gel antibacterial con el fin de evitar la propagación del virus SARS-CoV-2, informó Rosa Icela Rodríguez, secretaria de Gobierno

EN LA CAPITAL HAN MUERTO SEIS MIL 963 PERSONAS, HAY 4 MIL 058 CASOS CONFIRMADOS Y 3 MIL 602 HOSPITALIZADOS

## La Roma Sur, de las colonias con más casos de COVID-19 en CDMX

[ Eloísa Domínguez ]

La colonia Roma Sur, en la alcaldía Cuauhtémoc, es uno de los territorios que más casos de contagios por el virus SARS-CoV-2 registra, aunque a la cabeza se encuentran pueblos de Xochimilco, como San Gregorio Atlapulco, seguido por las demarcaciones de Coyoacán, Tlalpan y Milpa Alta, Tláhuac y Miguel Hidalgo.

Claudia Sheinbaum, jefa de Gobierno de la Ciudad de México, llamó a la población a seguir con las medidas sanitarias para contri-

buir en la disminución de los contagios, pues aseguró que en la capital hay una reducción en la positividad de los casos gracias al aumento en el número de pruebas que se aplican.

En videoconferencia de prensa, la jefa de Gobierno informó que a la fecha en la Ciudad de México han muerto seis mil 963 personas y hay cuatro mil 58 casos confirmados activos por COVID-19.

Destacó que el número de sospechosos se ha incrementado — con una cifra actual de diez mil 593— una vez que también ya se

hacen más pruebas para detectar a las personas que pudieran tener el virus, pero la positividad en éstos va a la baja.

Otro dato a favor de la Ciudad de México, subrayó Sheinbaum Pardo, es respecto al número de hospitalizados. “Hay una reducción muy importante, también de lo que fueron las primeras semanas de mayo a la fecha. Actualmente, dos mil 718 personas están hospitalizadas no intubadas y hay 884 personas intubadas en los más de 50 hospitales de la Ciudad de México”, precisó.

La mandataria capitalina indicó que existe 42 por ciento de disponibilidad de camas de hospitalización en total y 54.2 por ciento de camas libres o de camas que tienen la posibilidad de tener un ventilador y médicos especialistas para el tema COVID-19. Por ello, llamó a los capitalinos a no bajar la guardia en su protección y tomar en cuenta las colonias en que más casos hay de contagios, particularmente en la zona sur, donde hay un número importante de pueblos que tienen un número de personas activas importante.

ENVÍAN SMS A CIUDADANÍA PARA TEST. Asimismo, se informó que a partir de este lunes a las 16:00 los usuarios de telefonía móvil recibirán un mensaje de texto en el que se les exhortará a contestar llamadas del gobierno capitalino que se ha propuesto la tarea de ubicar a contactos de posibles personas contagiadas para que les apliquen una prueba y descartar o comprobar si son víctimas.

A la fecha, cuatro mil 400 personas han proporcionado sus contactos para este fin.