EXCELSIOR
EL PERIÓDICO DE LA VIDA NACIONAL

VIERNES 6 DE DICIEMBRE DE 2019 • AÑO CIII TOMO VI, NO. 37,347 • CIUDAD DE MÉXICO 68 PÁGINAS **$15.00**

EN ACCIÓN
JUNTO AL FAMOSO 007

OTRA VEZ CONTRA LA PARED

El América cayó 2-0 en casa del Morelia y ahora deberá remontar en el Azteca para ir a la final.

ADRENALINA

¡ADIÓS, TIBURONES ROJOS!

Debido a los adeudos que tiene, el Veracruz quedó desafiliado oficialmente de la FMF, lo que implica que sus jugadores de todas las divisiones quedan libres.

ADRENALINA | PÁGINA 3

INSTANTÁNEAS DEL SIGLO XIX

La muestra *De tu piel espejo* exhibe 700 imágenes, entre anónimos y famosos como Jaime Nunó, tomadas entre 1860 y 1910, en pleno *boom* del daguerrotipo en México.

PRIMERA | PÁGINA 26

Pasan la charola para Evo Morales

DIPUTADOS: HAY QUE APOYARLO, PERO NO CON LIMOSNAS

Gerardo Fernández Noroña formalizó su propuesta para que cada legislador de Morena y sus aliados donen 500 pesos al mes y así el expresidente de Bolivia siga "su actividad política"

POR IVÁN E. SALDAÑA Y XIMENA MEJÍA

Mientras esté en México, Evo Morales aspira a una *dieta* de 159 mil 500 pesos al mes.

Gerardo Fernández Noroña, diputado del PT, formalizó una propuesta para que cada uno de los 319 legisladores de los partidos que conformaron la coalición Juntos Haremos Historia coopere con 500 pesos mensuales para el expresidente de Bolivia.

De acuerdo con el oficio, el objetivo es que Evo "pueda seguir desarrollando su actividad política con tranquilidad en las duras condiciones que el exilio implica".

La propuesta no ha alcanzado consenso entre los diputados de la coalición. Integrantes del Grupo de Amistad México-Bolivia en la Cámara afirmaron que no es con "limosnas" como debe apoyarse al exmandatario.

"Las estancias de los exiliados aquí creo que necesitamos trabajarlas de otra manera, no con limosnas. Es buena su intención (de Noroña), pero si queremos, como pueblo o grupo, empezar a proporcionarle otras protecciones tendríamos que platicarlo, no de esa manera", dijo María Chávez Pérez, de Morena.

La también morenista María Eugenia Pérez rechazó contestar si cooperarán para Evo, pues aún no hay consenso general en su bancada.

PRIMERA | PÁGINA 6

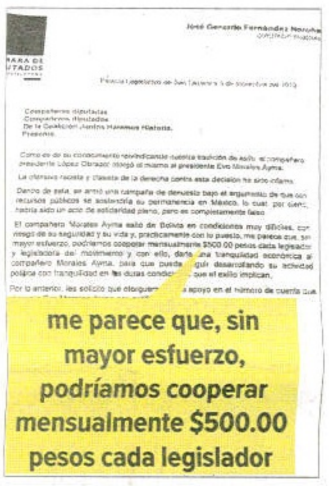
me parece que, sin mayor esfuerzo, podríamos cooperar mensualmente $500.00 pesos cada legislador

Foto: WireImage

TODAVÍA NO SE LA CREE

Ana de Armas reconoce que ha sido doloroso trabajar duro para hacer carrera en Hollywood, donde ya tiene algunos éxitos. La cubana es la próxima chica Bond.

FUNCIÓN | PÁGINA 4

ES PURO AMOR

Emma Thompson charló con **Excélsior** sobre *Last Christmas*, cinta sobre la bondad, pero también sobre discriminación.

FUNCIÓN

R.S.V.P. SÓLO PARA SUSCRIPTORES

Foto: Imagen Televisión

LA PGJ YA CERRÓ EL CASO

KAREN: ESTOY ARREPENTIDA

Ante autoridades, la mujer dijo arrepentirse por haber hecho pensar a su familia que estuvo en riesgo. La jefa de Gobierno llamó a hacer un uso responsable de las redes sociales al denunciar supuestas desapariciones.

PRIMERA | PÁGINA 20

EL EXESPOSO DE ABRIL ENFRENTA RECAPTURA

Juan Carlos García podría volver a prisión por no firmar su libertad.

PRIMERA | PÁGINA 20

DARÁN 15 AÑOS POR ECHAR ÁCIDO A MUJERES

Diputados aprobaron reformas al Código Penal Federal.

PRIMERA | PÁGINA 14

EXCELSIOR

Pascal Beltrán del Río	2
Francisco Garfias	4
Yuriria Sierra	14

7 503009 929028

TOP 7

LOS LIBROS DEL AÑO

PRIMERA | PÁGINA 26

PRIMERA | 6, 10 Y 21
DINERO | 5 Y 11
FUNCIÓN | 9 Y 11
ADRENALINA | 10 Y 12

0.4 PUNTOS

cayó la confianza del consumidor en noviembre.

DINERO

CAE UNO POR DESVÍOS TRAS EL 19-S

PRIMERA | PÁGINA 21

MARGARITA RÍOS-FARJAT YA ES MINISTRA

Con votos de todas las bancadas, la extitular del SAT fue elegida para ocupar la vacante de Medina Mora en la Corte.

PRIMERA | PÁGINA 4

Foto: Elizabeth Velázquez

JUDICATURA LANZA PLAN ANTINEPOTISMO

La estrategia incluye fortalecer las reglas para la carrera judicial y crear un padrón de relaciones familiares.

PRIMERA | PÁGINA 2

PRIORIDADES: TRÁFICO DE DROGA, DE ARMAS Y LAVADO

México y EU pactan mayor cooperación en seguridad

POR ENRIQUE SÁNCHEZ

México y Estados Unidos acordaron reforzar la cooperación bilateral para combatir a la delincuencia organizada que opera de forma transfronteriza.

Luego de la reunión de autoridades mexicanas de alto nivel con William Barr, fiscal general de EU, se informó que ambos países abordaron sus prioridades en materia de seguridad.

"Entre otros puntos conversaron sobre cooperación en materia de tráfico de armas, lavado de dinero, trasiego internacional de drogas y cómo hacer frente en conjunto al crimen transnacional y al tráfico internacional de drogas", destacaron la SRE, la SSPC y la Marina.

Ambos gobiernos acordaron dar seguimiento a estos temas a través del Grupo de Alto Nivel de Seguridad México-Estados Unidos (Ganseg), integrado en agosto.

PRIMERA | PÁGINA 8

Foto: Tomada de Twitter @lopezobrador_

El presidente Andrés Manuel López Obrador recibió ayer en Palacio Nacional a William Barr, fiscal general de Estados Unidos.

la mejor red y el mejor entretenimiento
infinitum® Exceso de Velocidad Y NETFLIX
$499 al mes
800 123 2222
telmex.com
Con Claro-video
Además:
LLAMADAS ilimitadas
Consulta destinos participantes, términos y condiciones en telmex.com/terminoshogar

104 AÑOS 1916-2020

EL UNIVERSAL

EL GRAN DIARIO DE MÉXICO

Viernes 6 de diciembre de 2019 **$15** • www.eluniversal.com.mx

RODOLFO AYALA, EL UNIVERSAL

UD

OTRA VEZ ESTÁ EN PROBLEMAS

Al igual que en cuartos de final, el América pierde la ida de las semifinales; ahora, contra el Morelia. **B1**

2-0

CULTURA

70 AÑOS DE ÉLMER MENDOZA

INTELECTUALES CELEBRAN AL ESCRITOR, AMIGO E IMPULSOR DE LA LITERATURA **A33**

JUAN BOITES, EL UNIVERSAL

MUNDO

J. SCOTT APPLEWHITE, AP

DEMÓCRATAS VAN POR TRUMP

Piden proceder con redacción de cargos para iniciar juicio político al mandatario. **A18**

Sindicatos protegen a acosadores en la UNAM

- Hay mafia, denuncia **Tribunal Universitario**
- Pese a casos, no se han emitido sanciones

TERESA MORENO
—nacion@eluniversal.com.mx

El Tribunal Universitario de la UNAM no ha emitido, en el último año, una sola sanción contra profesores y trabajadores sindicalizados por acosar sexualmente a sus alumnas ni por violación, a pesar de que cada año la cifra de agresiones de este tipo podría llegar a 2 mil 500 casos, advirtió el presidente de este organismo, Eduardo López Betancourt.

"Ningún docente ha recibido sanción; tengo un año sin sancionarlos, por eso pido ayuda. Las autoridades escolares se manejan de forma grupal y mafiosa", dijo a EL UNIVERSAL. Explicó que la mayoría de los casos se resuelve en comisiones entre la Rectoría y los sindicatos.

"El AAPAUNAM, el STUNAM y los contratos colectivos protegen a los profesores acosadores", subrayó.

Ante esta situación, la comunidad universitaria se ha movilizado con "tendederos del acoso" para visibilizar las agresiones. En uno colocado en el CCH Azcapotzalco se lee: "Me dijo 'eres una deshonra'".

NACIÓN A8

NO INTERVENCIÓN, TEMA ENTRE MÉXICO Y EU

DIEGO SIMÓN SÁNCHEZ, EL UNIVERSAL

El fiscal General de EU, William Barr, visitó México y sostuvo reuniones con el Presidente y el canciller, en las que se tocaron temas de la no intervención y la cooperación en lavado de dinero, tráfico de drogas y crimen internacional. El fiscal visitó la Basílica de Guadalupe. **A12**

SECRETARIOS CON MEJOR REPUTACIÓN

● Los titulares de Hacienda, Arturo Herrera, y de Relaciones Exteriores, Marcelo Ebrard, siguen firmes en el cuadro de honor del gabinete. El primero, gracias a las acciones de la Unidad de Inteligencia Financiera, mientras que el canciller por la cobertura del asilo político a Evo Morales. Se les une Román Meyer, de Sedatu, muestra el Análisis de Reputación Mediática de noviembre. **A6**

Cobertura mediática del gabinete
Noviembre 2019

CIP

Arturo Herrera SHCP

Marcelo Ebrard SRE

Román Meyer Sedatu

Morena, un partido nuevo con vicios viejos

● Disputas internas, uso de programas sociales y acarreo evidencian conductas que critica a otros institutos

CARINA GARCÍA
—nacion@eluniversal.com.mx

Ser el partido más joven de México y con un año en el poder no ha blindado a Morena de reproducir las conductas que criticó a otros institutos políticos y que ofreció evitar: la formación de corrientes internas, disputas por las decisiones partidistas, los recursos y hasta prácticas "fraudulentas" para la designación de sus dirigentes.

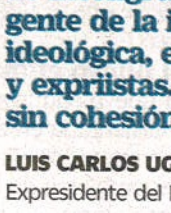

"[Morena] es un coctel de incongruencias, con gente de la izquierda ideológica, evangelistas y expriistas... diversidad sin cohesión"

LUIS CARLOS UGALDE
Expresidente del IFE

En la elección interna que estaba en curso, anulada por el Tribunal Electoral, se evidenció que Morena carece de un padrón de militantes confiable, además de denuncias de acarreo, agresiones armadas, empleo de programas sociales e injerencia ilegal de funcionarios.

El estatuto del partido establece que es una organización democrática "ajena a corrientes o facciones", donde está prohibida la perpetuación en los cargos y el uso de recursos para manipular la voluntad de sus militantes.

Expertos dicen que más que partido es una mezcla de organizaciones sin cohesión.

NACIÓN A10

KAREN: ESTOY ARREPENTIDA

● La joven ofreció una disculpa en televisión. Dijo que quería pasar más tiempo con sus amigos y no midió las consecuencias. Autoridades piden no criminalizarla. **A22**

CANCELAN AUDIENCIA EN CASO ABRIL

● Tras el asesinato de Abril, su exesposo y posible homicida solicitó suspenderla; tampoco acude a firmar la libertad condicional. **A25**

● Hallan cuerpo de mujer desaparecida en Reynosa. **A26**

Eligen a Ríos-Farjat ministra de la Corte

- Designación es respaldada por todas las bancadas en el Senado

JUAN ARVIZU Y TERESA MORENO
—nacion@eluniversal.com.mx

Margarita Ríos-Farjat fue elegida ayer por el Senado como ministra de la Suprema Corte de Justicia de la Nación. Con 94 votos, de 122 emitidos, recibió el respaldo de los legisladores y de inmediato rindió protesta con el reconocimiento de todas las bancadas.

Ríos-Farjat reemplaza a Eduardo Medina Mora, quien dimitió el pasado 3 de octubre, tras las investigaciones que se siguen sobre sus cuentas bancarias.

Al presentar su propuesta de trabajo, la ministra dijo que "México está en proceso de transformación, en el cual los mexicanos buscamos recuperar nuestros valores nacionales"; para lograrlo, recalcó que "la justicia es la vía privilegiada para la reconciliación de todos en la paz y la equidad".

NACIÓN A4

CÁMARA DE DIPUTADOS

Margarita Ríos-Farjat rindió protesta como ministra de la Corte. Entre sus objetivos, buscará que "los mexicanos sientan que la justicia es posible".

El Universal
Año 103,
Número 37,276
CDMX 86 páginas

9 771870 156067 37276

OPINIÓN

NACIÓN			
Raúl Rodríguez	A2	Alejandra Barrales	A17
Alejandro Hope	A7	Kenia López Rabadán	A17
Óscar Mario Beteta	A11	Carlos Heredia	A17
Andrew Selee	A16	Martí Batres	A17
Manuel Añorve	A16		
José Rubinstein	A16	CARTERA	
		Mario Maldonado	A31

Peniley Ramírez

"Hay alivio en Palacio Nacional. Una nueva jefatura llegará al SAT sin que el presidente abandone su compromiso con su jefe de oficina". **NACIÓN A2**

$19.66
DÓLAR AL MENUDEO

¡YA ES VIERNES!

Conoce otras recomendaciones en: **reforma.com**/*yaesviernes*

MÚSICA

El Festival Radical Mestizo reunirá en el Zócalo a artistas consolidados como Residente, Gogol Bordello (foto) y Alemán, así como a proyectos emergentes. *Mañana y el domingo.*

PRIMERA FILA (GENTE 10)

BOX

Andy Ruiz Jr. le da la revancha a Anthony Joshua en Arabia Saudita, luego de despojarlo de sus títulos de pesos Pesados. *Mañana, 16:00.*

CANCHA 16

cancha

A REMAR CONTRACORRIENTE

El América tendrá que volver a realizar la hazaña luego de caer anoche ante Morelia 2-0. Las águilas deben ganar el domingo por dos goles y evitar recibirlo, si quieren pasar a la final.

Mexsport

EXPOSICIÓN

Para celebrar los 90 años de Felguérez, el MUAC inaugura mañana una expo con tres momentos clave de su producción: los murales de desecho, la máquina estética y obra reciente.

VIERNES 6 / DIC. / 2019 CIUDAD DE MÉXICO — 94 PÁGINAS, AÑO XXVII NÚMERO 9,471 **$ 20.00**

REFORMA

CORAZÓN DE MÉXICO

FUTBOL FEMENIL

Las Tigres van por el bicampeonato y las Rayadas por su primer título, tras el 1-1 del juego de ida. *Sábado a las 17:00 horas.*

Especial

De acuerdo con testigos hombres armados se acercaron y lanzaron dos granadas al auto.

Plagian a 10 y estallan auto en Irapuato

REFORMA / STAFF

La violencia en Guanajuato sigue incontrolable.

Ahora en Irapuato un comando armado irrumpió en un centro de atención para adictos y secuestró a 23 jóvenes, de los cuales 13 fueron liberados, y diez siguen desaparecidos.

Además la madrugada de ayer, otro grupo criminal detonó dos granadas en un automóvil.

El Fiscal General, Carlos Zamarripa Aguirre, confirmó que fueron 23 personas levantadas por un grupo armado de un anexo ubicado en la colonia San Juan de Retana, en Irapuato.

Explicó que tras el secuestro masivo, 13 fueron liberados en la colonia Los Reyes, y algunos de ellos presentaban golpes en el cuerpo.

Zamarripa también informó de la explosión de un vehículo y explicó que no fue un "coche-bomba", sino que arrojaron dos granadas en la colonia 5 de Septiembre.

Según versiones de vecinos, hombres armados a bordo de un vehículo se acercaron a la camioneta y lanzaron las granadas.

La entidad gobernada por el panista Diego Sinuhé es donde más ejecuciones se han registrado en todo el País. En los primeros 10 meses del año, han sido ejecutados 2 mil 255 personas, un promedio de 7 cada día.

La violencia se ha generado por una lucha de la plaza entre el Cártel de Santa Rosa de Lima que lidera José Antonio Yépez, alias "El Marro" y el Cartel Jalisco Nueva Generación.

CON INFORMACIÓN DE JORGE ESCALANTE

reforma.com

Matan a encargado de despacho de seguridad en Cuernavaca

Reparten casi 8 mmdp cada 2 meses

Dan millonada ...en efectivo

Gobierno justifica falta de bancos; incrementa riesgos la entrega

ÉRIKA HERNÁNDEZ

El Gobierno federal paga bimestralmente en efectivo casi 8 mil millones de pesos por concepto de la pensión de adultos mayores.

Cuatro de cada 10 beneficiarios de todo el país, tanto en zonas urbanas y en rurales, reciben en billetes, bimestralmente, dicho apoyo.

Las autoridades arguyen que la entrega es en efectivo porque no hay suficiente infraestructura bancaria en regiones rurales e indígenas.

Sin embargo, REFORMA constató que en zonas metropolitanas del Valle de México, Monterrey y Coatzacoalcos, los adultos mayores reciben su pensión en efectivo.

"Los días de cobro nos forman a los ancianos en el Palacio Municipal y luego en el parque. Ya luego nos dan la orden de cobro y ya vamos con eso a Telecom a cobrar, todo es con papelitos y nos dan el dinero en efectivo", explicó Escolástica Cova de la Cruz, de 68 años, beneficiaria de Coatzacoalcos, quien asegura haber entregado sus documentos para obtener su tarjeta.

El reparto de millones de pesos en efectivo ha provocado que se registren al menos 10 robos en los traslados de recursos, como los ocurridos en Chiapas, Hidalgo, Michoacán, Guerrero y Oaxaca.

En Guadalupe, Nuevo León, zona conurbada de Monterrey, un empresario y su esposa recibieron en efectivo el beneficio del programa pese a que tienen acceso a los servicios bancarios. Acudieron a una mesa de atención instalada en un gimnasio.

"Hay 15 personas cuente y cuente... Puro efectivo", dijo.

El Gobierno entrega dos mil 550 pesos bimestralmente para 8 millones de beneficiarios. Cuatro millones 676 mil personas (58.4 por ciento) lo recibe por transferencia electrónica y 3 millones 324 mil beneficiarios (41.5 por ciento) lo recibe en efectivo.

El martes 3 de diciembre, el presidente Andrés Manuel López Obrador dijo que ya no quería entregar recursos en efectivo sino con tarjeta pero en sucursales del denominado Banco de Bienestar para no pagar comisiones.

Max Kaiser, especialista anticorrupción, consideró que el reparto de apoyos en efectivo es una medida centralista y política.

"Si realmente quieres que funcione un programa social, el Gobierno debería hacer un convenio con la banca, no con dos bancos; la gran mayoría de los municipios tiene un banco", destacó.

En cash

Millones de adultos mayores reciben en efectivo la Pensión del Bienestar:

$2,550 es el pago cada dos meses

115 mil millones erogará en 2019

8 millones de beneficiarios

58.44% reciben pago por transferencia electrónica

41.55% obtienen su pago en efectivo

Especial

Un funcionario fue captado repartiendo efectivo en Guadalupe, NL.

Alfredo Moreno

A rezar y a negociar

En el marco de su visita a México, el fiscal general de EU, William Barr, visitó durante 20 minutos la Basílica de Guadalupe y se postró frente a la imagen de la Virgen junto al Embajador Landau.

Termómetro

RECHAZAN MEDIDA DE EU

¿Está a favor o en contra de que EU clasifique a los cárteles del narcotráfico mexicanos como terroristas?

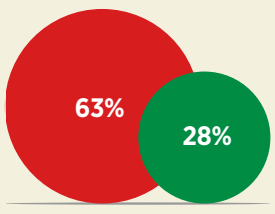

¿Considera positivo o negativo que EU se involucre en el combate al crimen organizado en México?

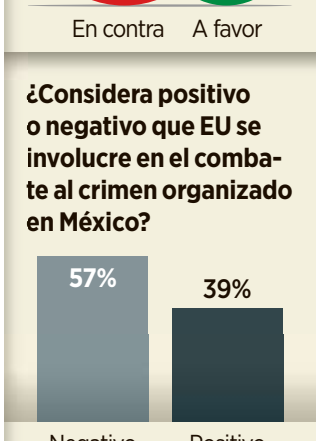

Sondeo nacional telefónico realizado a 300 adultos del 2 al 5 de noviembre.

Aceleran

Nancy Pelosi dijo ayer que la Cámara de Representantes comenzará a redactar los artículos de juicio político contra el Presidente Trump.

Israel Rosas

Los senadores de Morena felicitan a la nueva Ministra.

Eligen a Ríos-Farjat Ministra de la Corte

MAYOLO LÓPEZ Y VÍCTOR FUENTES

La actual titular del SAT, Margarita Ríos-Farjat fue designada como Ministra de la Suprema Corte de Justicia de la Nación.

La abogada regiomontana ocupará la vacante que dejó Eduardo Medina Mora, luego de su renuncia para hacer frente a la investigación que se le sigue a sus cuentas bancarias.

En sesión, los senadores emitieron 94 votos en favor de Ríos-Farjat, lo que equivale a mayoría calificada.

Las otras dos aspirantes eran Ana Laura Magaloni, quien obtuvo 24 votos y Diana Álvarez, con un voto a favor.

La nueva Ministra advirtió que lo peor que le puede pasar a un País es que las instituciones sean corruptas.

"La Corte es la mayor responsable de garantizar el orden jurídico. Someto el expediente de mi vida, mi independencia y mi integridad", dijo en su discurso ante el pleno del Senado.

Desde la reforma de 1994 la Corte tendrá tres ministras en funciones, pues Ríos-Farjat se suma a Norma Piña y a Yasmín Esquivel.

Aprueba Judicatura plan contra nepotismo

ABEL BARAJAS Y VÍCTOR FUENTES

El Consejo de la Judicatura Federal (CJF) aprobó un "Plan integral de combate al nepotismo" para evitar la permanencia de redes familiares en los 32 circuitos que integran el Poder Judicial.

El órgano regulador de jueces y Magistrados acordó este proyecto, al que refiere como el primero que busca erradicar la "cultura del nepotismo" en el Poder Judicial de la Federación (PJF), como una política basada en seis puntos torales.

Entre las medidas a implementar está la de fortalecer las reglas para la carrera judicial y fundarla en un enfoque de méritos y conocimiento, y no por nexos familiares.

Ahora se busca, entre otras, un padrón de relaciones familiares; un Comité de Integridad para evaluar la idoneidad de contrataciones; y un buzón de denuncias.

Buscará Policía acercarse con posibles delincuentes

JUAN CORONA Y SELENE VELASCO

La Secretaría de Seguridad Ciudadana (SSC) reconoció ayer que con el programa Alto al Fuego el eje central es el acercamiento con "posibles perpetradores" de violencia.

REFORMA reveló ayer un audio en el que funcionarios de la corporación explican a agentes de la Policía de Investigación que con esta estrategia buscarán a integrantes de grupos delictivos, para ofrecerles servicios médicos y otros beneficios.

En una carta la dependencia indica que el objetivo es abatir índice de homicidios en zonas de la CDMX.

"El eje principal de esta estrategia, conocida bajo el nombre de Alto al Fuego, es el establecimiento de límites claros al ejercicio de violencia, mediante la comunicación directa y unilateral con posibles perpetradores, sobre los riesgos sociales y las consecuencias penales asociadas con estas conductas", dice.

La Jefa de Gobierno, Claudia Sheinbaum, defendió que es una estrategia que aún no se consolida, pero que en otros países es efectiva.

610972000016

MILENIO

DIARIO NACIONAL
Periodismo con carácter

VIERNES 6 DE DICIEMBRE DE 2019
$15.00 - AÑO 20 - NÚMERO 7280
www.milenio.com

Bárbara Anderson
"Lo más seguro es que el Tren México-Toluca se inaugure hasta fines de 2023" - P. 26

Esteban Illades
"Desde que Garduño dio la orden, el protocolo migratorio se ha endurecido" - P. 3

Susana Moscatel
"Mientras la historia de Karen resultó un fraude, otras sí desaparecieron" - P. 31

Seguridad. El coordinador general del área rechaza que pasen a control total de la Marina; la iniciativa de Morena, a discusión el martes en comisiones de San Lázaro

"Dictatorial", militarizar la administración de los puertos, advierte la SCT

F. DAMIÁN Y E. CASTILLO, CDMX

La propuesta para dar a la Marina el control total de la administración de los puertos confronta a Morena con la SCT.

Héctor López Gutiérrez, coordinador general de Puertos y Marina Mercante, de la dependencia, asegura que AMLO está mal informado de los alcances del proyecto presentado por 12 diputados de Morena. PAG. 6

AMLO recibe a fiscal de EU
Relanzan el grupo de alto nivel de combate al *narco*
J. LÓPEZ PONCE Y C. RIVERA - PAG. 8

Sin cifras oficiales
Empresas de paquetería, paraíso del contrabando
VERÓNICA DÍAZ - PAG. 7

Ex titular del SAT. NELLY SALAS

Margarita Ríos-Farjat, la nueva ministra de la Suprema Corte

A. MERCADO Y S. ARELLANO, CDMX

Con 94 de 122 votos, el Senado eligió a la exfuncionaria de SHCP para ocupar la vacante dejada por Eduardo Medina Mora. PAG. 16

Subcontratación. Napo denuncia presiones de IP

En la primera asamblea nacional de la confederación de trabajadores que él fundó a su vuelta a México, y a la que invitó, entre otros, a Luisa María Alcalde, titular del Trabajo, y al senador Martí Batres, el líder minero insistió en su intención de regular el *outsourcing*. ANDREA MURCIA/CUARTOSCURO PAG. 15

Mal y de malas. América no anota y sale de Morelia con desventaja de dos goles

En protesta por violencia de género prosigue tomada la Universidad de Guanajuato

J. RUIZ, M. RAMOS Y P. DOMÍNGUEZ

Hallan en Naucalpan cuerpo de mujer desaparecida en Cuajimalpa y chica de 16 de Álvaro Obregón no aparece. PAG. 18 Y 19

"Me equivoqué": Karen
Llaman en CdMx a hacer uso responsable de redes sociales
JORGE ALMAZÁN - PAG. 19

Tierras inexploradas y conocidas en la FIL
Charla con José Gordon

EL ASALTO A LA RAZÓN
CARLOS MARÍN
cmarin@milenio.com

Santo Oficio en San Lázaro

Los diputados de la 4T no resistieron sumarse al linchamiento de Rosario Robles. PAG. 7

EMPRESA SOCIALMENTE RESPONSABLE®
ESR

La Jornada

DIRECTORA GENERAL: CARMEN LIRA SAADE
DIRECTOR FUNDADOR: CARLOS PAYÁN VELVER

VIERNES 6 DE DICIEMBRE DE 2019 // CIUDAD DE MÉXICO // AÑO 36 // NÚMERO 12703 // Precio 10 pesos

"Está claro que abusó del poder y eso pone en peligro la nación"

Ordena acelerar Pelosi el juicio en contra de Trump

- "No deja otra salida, porque busca corromper de nuevo la elección"
- El tema no sólo es Ucrania, sino también Rusia, alerta la demócrata
- La aprobación del *impeachment* podría ser antes del 20 de diciembre
- "Son unos locos; ya tendré proceso justo en el Senado", afirma el magnate

DAVID BROOKS, CORRESPONSAL / P 33

Coinciden en que es esencial desmantelar el flujo ilegal de dinero, armas y drogas

Con Barr, el punto básico fue "respeto, cooperación y soberanía": AMLO

▲ El presidente Andrés Manuel López Obrador sostuvo un encuentro de casi dos horas con el fiscal general de Estados Unidos, William Barr. Estuvieron acompañados por integrantes del gabinete de seguridad de México y el embajador estadunidense, Christopher Landau. Foto Afp

- "Buena reunión en Palacio Nacional", señala el Ejecutivo
- "El fiscal de EU sabe que nos ceñiremos a la Constitución"
- Fortalecerán al Grupo de Seguridad de ambos países

ALONSO URRUTIA, NÉSTOR JIMÉNEZ Y ANA LANGNER / P 4

Elige el Senado a Ríos-Farjat como ministra de la SCJN

- Se compromete a poner toda su capacidad para que "la justicia sea realidad"

A. BECERRIL Y V. BALLINAS / P 5

La nueva ministra, quien ocupará el cargo por 15 años, tuvo el aval de la mayoría de partidos. Foto Notimex

Gómez Urrutia: maniobró la IP para sostener el *outsourcing*

- Sistemática violación de derechos laborales en EU, muestra estudio mundial

F. MARTÍNEZ Y D. BROOKS / P 7 Y 33

Pemex, factor de fortaleza por su aporte fiscal: Arturo Herrera

- Revire a las críticas de calificadoras contra la firma

ISRAEL RODRÍGUEZ / P 29

Liberan a 13 de los 23 jóvenes secuestrados en Guanajuato

- Varios están lesionados, pero se niegan a declarar

CARLOS GARCÍA / P 36

SENADO. Eligen por mayoría como ministra de la Corte a Margarita Ríos-Farjat | 6

CULTURA | 14

Debe salir de la agenda del feminismo el "lenguaje incluyente"; opaca temas reales, pide la filóloga Concepción Company

[Reyna Paz en Guadalajara]

MUNDO | 18

Oficial: Pelosi solicita a comité judicial del Capitolio formular los cargos de juicio político contra Trump

LA ESQUINA

Buena impresión causaron en el campo los anuncios en la mañanera de que impulsarán la producción de trigo, leche y arroz. La estrategia es sencilla: destinar más superficies, elevar los precios de garantía y crear centro de acopio para que el gobierno adquiera la producción local. Así, el país disminuirá la dependencia en ese estratégico sector de la seguridad nacional.

Presidente y Director General:
Jorge Kahwagi Gastine

VIERNES, 6
DICIEMBRE 2019
AÑO 24 Nº 8415 / $10.00
www.cronica.com.mx

LA CRÓNICA DE HOY ®

Barr comprende la política de No Intervención: AMLO

Fortalecen grupo binacional contra el crimen organizado en zona fronteriza

- Comunicado tras reunión de Barr, Ebrard, Durazo, Landau y el titular de la Semar
- Conversaron sobre la cooperación en materia de tráfico de armas, lavado de dinero, trasiego internacional de drogas y cómo enfrentarlo

El Presidente califica de "buena" la reunión con el Fiscal de EU

- "De este modo siempre podremos trabajar juntos"
- "Quedamos de revisar un documento que va a servir de marco de referencia y va a tener como eje, como punto básico, la cooperación, el respeto", adelantó López Obrador durante la mañanera

[Braulio Colín] 6

El presidente Andrés Manuel López Obrador recibió ayer en Palacio Nacional al fiscal general de Estados Unidos, William Barr. El encuentro se realizó después de que Donald Trump anunciara sus pretensiones de calificar como grupos terroristas a los narcotraficantes mexicanos.

POLÍTICA ALIMENTARIA NACIONAL

Ignacio Ovalle Fernández.

Rescatarán terrenos para producir más trigo panificable y evitar creciente importación

- Va Segalmex por más acopio y producción de leche
- Suben precios de garantía para trigo panificable y arroz

[Daniel Blancas Madrigal] 3

Sheinbaum: Hay pendientes, pero hemos cumplido gran parte de los compromisos

[Braulio Colín] 10

Herrera, titular de SHCP, prevé ratificación del T-MEC para primer trimestre de 2020

[Notimex] 8

ESCRIBEN

José Fernández Santillán ✧ Uno · Juan Manuel Asai ✧ Dos · Leopoldo Mendívil ✧ Dos · Rafael Cardona ✧ Tres · *Pepe Grillo* ✧ Tres · Julio Brito A. ✧ Cuatro · Claudia Villegas ✧ Cuatro · Marcel Sanromà ✧ 18

$10

VIERNES 6 DE DICIEMBRE DE 2019 WWW.HERALDODEMEXICO.COM.MX NUEVA ERA / AÑO.03 / NÚMERO 941

EL HERALDO® DE MÉXICO

#ENTREVISTAEXCLUSIVA

INFONAVIT FRENA INTERESES IMPAGABLES

- EL DIRECTOR, CARLOS MARTÍNEZ, PRESENTA HOY CUATRO NUEVOS FORMATOS DE PRÉSTAMOS QUE INCLUYEN A LOS TRABAJADORES INDEPENDIENTES, LA REDUCCIÓN DE TASAS CREDITICIAS Y EL PERMISO PARA CONSTRUCCIÓN

POR ENGGE CHAVARRÍA Y JOSÉ MANUEL ARTEAGA/P28-29

#MINISTRA

JEFA DEL SAT LLEGA A LA CORTE P4

FOTO: PABLO SALAZAR SOLÍS

#AMLOAEU

'RESPETEN SOBERANÍA'

P6

FOTO: ESPECIAL

#OPINIÓN

PS

ALHAJERO

MARTHA ANAYA

P6

A FUEGO LENTO

ALFREDO GONZÁLEZ

P9

LA ENCERRONA

ADRIANA SARUR

#INVITADOS

P2

ALBERTO FIERRO

P20

ANILÚ INGRAM

#YGAS,LUZYPETRÓLEO

IP invierte en sistema de agua P30

META #VERACRUZ

FUERA DE LA LIGA MX P35

FOTO: MEXSPORT

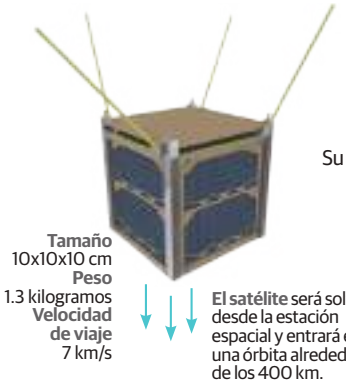

Tamaño
10x10x10 cm
Peso
1.3 kilogramos
Velocidad de viaje
7 km/s

El satélite será soltado desde la estación espacial y entrará en una órbita alrededor de los 400 km.

LA MISIÓN

Su objetivo es probar las intercomunicaciones con la constelación satelital GlobalStar, para mejorar el intercambio de datos.

AztechSat-1 se conectará con otros satélites comerciales, para mejorar el tránsito de datos hacia la Tierra.

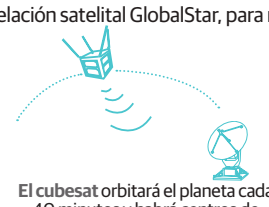

El cubesat orbitará el planeta cada 40 minutos y habrá centros de recepción en España, Chihuahua...

Poco después de un año caerá en la Tierra y terminará por desintegrarse.

México vuelve al espacio con nanosatélite poblano

Lanzan el AztechSat-1 creado por maestros y alumnos de la UPAEP; en 1985 el país dio muestras del talento con el primer astronauta Neri Vela y luego en 2009 con José Hernández. **pág. 34**

La Razón DE MÉXICO

www.razon.com.mx | VIERNES 6 de diciembre de 2019 » Nueva época » Año 11 Número 3272 | PRECIO » $10.00

PGJ cierra caso Karen en medio de andanada de solidaridad... y odio

- No hay delito a perseguir; la joven pide perdón; Inmujeres y Sheinbaum llaman a evitar linchamiento en redes **págs. 4 y 16**
- Movilización, precedente para activar a autoridad: feministas; en Guanajuato paran 4 universidades tras crimen de Daniela

MEDIACIÓN INDEPENDIENTE EN CASOS DE ACOSO EN UNAM, PIDEN ACADÉMICAS A RECTORÍA **pág. 3**

RÍOS-FARJAT LLEGA A LA CORTE: SÉ DECIR NO A PRESIONES

La nueva ministra asegura que ha enfrentado intereses oscuros, de grandes capitales y de políticos; ofrece trabajar para hacer realidad la justicia. **pág. 10**

Los apoyos

1 **Diana** Álvarez Maury
25 **Ana** Laura Magaloni
94 **Margarita** Ríos-Farjat

Foto: Especial

MARGARITA Ríos-Farjat, ayer, al rendir protesta en el Senado.

México ofrece a EU cooperación con bendición guadalupana

En visita del fiscal general de EU, William Barr, le hacen ver complejidad de declarar terroristas a narcocárteles; plantean lucha conjunta contra tráfico de armas y drogas; AMLO recalca: cooperación sin intervención; el funcionario acude a la Basílica. **pág. 12**

Foto: Cuartoscuro

WILLIAM BARR, ayer, con el embajador Landau en la Basílica.

SIN VUELTA ATRÁS: DEMÓCRATAS ACTIVAN *IMPEACHMENT* A TRUMP

Nancy Pelosi pide al Comité de Justicia preparar la acusación formal por el *Ucraniagate;* el presidente de EU exige un juicio rápido y que incluya a Biden y a su hijo. **pág. 24**

AHORA VAN POR PADRÓN DE FAMILIARES

Dan segundo apretón contra nepotismo en Poder Judicial

Por **Julio Vázquez**

JUDICATURA impone nuevas reglas para evitar que parientes sin méritos accedan a cargos; hace un mes movió a 90 juzgadores

AMLO había pedido una limpia en el PJ y castigar corrupción de jueces y magistrados; con la llegada de Bátiz al CJF se avanza, dijo **pág. 14**

IMPULSAN MERITOCRACIA

- **Establecer** un padrón de relaciones familiares.
- **Definir** los supuestos de contrataciones que generan responsabilidad administrativa.
- **Crear** un Comité de Integridad para evaluar la idoneidad de contrataciones.
- **Buzón** de denuncias específico para casos de nepotismo.

7 503026 052006

HOY ESCRIBEN

- **Javier Solórzano** — Entre la política social y la terca realidad **pág. 2**
- **Gabriel Morales** — Irán en llamas **pág. 27**
- **Vale Villa** — El narcisismo es una defensa frente a la realidad **pág. 29**

EL ECONOMISTA

eleconomista.mx
VIERNES 6 de diciembre del 2019

• 31 AÑOS •

Año XXXI • Nº 7917
Fundado en 1988

$15

Finanzas y Dinero

La confianza del consumidor pierde terreno de nuevo

Se diluye

Tras marcar su punto más alto del año en febrero, el índice ha perdido 5 puntos.

Indicador de confianza del consumidor | PUNTOS

FUENTE: INEGI

• PAG 10

En Primer Plano

México marca a EU las *líneas rojas* en concesiones al T-MEC

"Hemos concedido mil cosas, pero hay algunas que no podemos aceptar".

Jesús Seade, SUBSECRETARIO DE RELACIONES EXTERIORES.

"No pasa nada si el acuerdo se aplaza algunos días, semanas o meses, porque es importante".

Antonio del Valle, PRESIDENTE DEL CMHN.

- Preferible esperar para tener un buen acuerdo: CMN.
- Aplazamiento del T-MEC no afectará el crecimiento: SHCP.

• PAG 4-5

Empresas y Negocios

Desaceleración y proteccionismo pasan factura

Exportaciones de México a EU caen *en bache*

- Medidas arancelarias impuestas por Trump impactan en socios comerciales de Estados Unidos.
- De los tres mayores socios comerciales de EU, China tuvo la mayor caída en ventas al mercado estadounidense.

Roberto Morales
• PAG 18

México fue el único país, entre los tres principales proveedores de mercancías al mercado de EU, con una variación positiva y sigue siendo el principal socio comercial.

México | Balanza comercial con EU | VARIACIÓN %

EU | Top 5 de socios comerciales, enero-octubre, 2019
MILES DE MILLONES DE DÓLARES

		VAR. %
MÉXICO	518	1.1
CANADÁ	514	-1.3
CHINA	470	-14.5
JAPÓN	183	2.0
ALEMANIA	158	2.9

FUENTE: DEPARTAMENTO DE COMERCIO DE EU

EL ECONOMISTA

#AMLOTrackingpoll

Periodo, sin sobresaltos

Luego de los eventos de octubre y noviembre, la popularidad de AMLO ha entrado en un periodo de calma.

• PAG 55

• PAG 44

Opinión

Un indicador de popularidad, no de consumo

La gran depresión
Enrique Campos
• PAG 8

Menos escollos al T-MEC

Signos vitales
Alberto Aguirre
• PAG 39

En corto

Finanzas y Dinero

Afores reinvierten minusvalías

136
MIL MDP
alcanzaron las minusvalías durante octubre y noviembre del 2018.
• PAG 6

Aramco colocó la mayor OPI de la historia

25,600
MDD
levantó la petrolera, que cotizará en la Bolsa de Riad.
• PAG 8

Atención a suscriptores
55 5237 0766

7 510681 865670

LIGA MX
CÓMODA VENTAJA DE MONARCAS PARA LA VUELTA EN EL AZTECA.

MORELIA 2 VS 0 AMÉRICA

FECHA: SÁBADO 7 DE DICIEMBRE
HORA DE TRANSMISIÓN: 14:30 HRS.
TV: AZTECA 7, CANAL 5 Y ESPN

RUIZ VS JOSHUA II

EL FINANCIERO

AÑO XXXIX Nº10495 · CIUDAD DE MÉXICO · VIERNES 6 DE DICIEMBRE DE 2019 · $10 M.N. · elfinanciero.com.mx

EN ALIANZA CON Bloomberg

PÁG. 18

COMPRENDE BARR LA NO INTROMISIÓN: AMLO

ACUERDAN COOPERACIÓN

EN GIRA DE TRABAJO, WILLIAM BARR, FISCAL DE EU, SE REUNIÓ AYER CON EL PRESIDENTE LÓPEZ OBRADOR. TAMBIÉN ESTUVO CON LOS TITULARES DE LA SRE, SEGURIDAD Y MARINA, PACTAN FORTALECER GRUPO DE ALTO NIVEL PARA COMBATIR CRIMEN TRANSNACIONAL.

Herrera: retraso en T-MEC no altera marco económico

El gobierno no ajustará los pronósticos de crecimiento de 2020, si la ratificación del T-MEC se hace en enero.

Arturo Herrera, titular de la SHCP, admitió que quieren que el trámite pase lo más pronto posible. Reveló que el miércoles habló con su par de EU, Steven Mnuchin, y aclaró que "sólo hay un tema que está deteniendo" al T-MEC.

Ayer, un reporte de Político.com reveló que los demócratas presionan a México para que acepte los cambios, pero el país exaltó dispuesto a esperar hasta que se resuelvan las discrepancias. En ese contexto, la reunión prevista entre Jesús Seade y Robert Lighthizer para ayer, no se hizo. AMLO dijo que no aceptará se vulnere la soberanía——*Z. Flores / L. Hernández / A. Sánchez* / PÁGS. 4 Y 5

AMLO. México no aceptará nada que vulnere la soberanía o la Constitución

"Si no pasa en las pocas sesiones que le quedan al Congreso de EU, sería en enero"

ARTURO HERRERA
Secretario de Hacienda

EN CUESTA CITIBANA MEX

REDUCEN A 1% CRECIMIENTO ESTIMADO PARA 2020

El pesimismo no cesa. La encuesta de Citibanamex reveló que los expertos volvieron a ajustar a la baja los estimados de crecimiento para este y el próximo año. Hace dos semanas era de 0.1% para 2019; ahora, 0.0%. Para 2020 era de 1.1%, y lo bajaron a 1.0%. Los analistas esperan otro recorte en las tasas de Banxico en dos semanas.
——*J. Valdelamar* / PÁG. 9

Designa Senado a Ríos-Farjat como ministra de la Corte

"Es una falta de respeto", dijo Margarita Ríos-Farjat, la nueva ministra de la Corte, al ser cuestionada si llega al cargo con vínculos con la presidencia de AMLO.

"Sin embargo", arajó, "comprendo perfectamente porque fue una preocupación social", dijo la exjefa del SAT.

Aseguró que haber trabajado bajo las órdenes de AMLO "podía ser un vínculo", pero "fuera de eso yo no veo que haya un problema con la autonomía". Dijo que el Senado tiene su expediente de vida y que su carrera no inició cuando fue designada jefa del SAT.
——*Eduardo Ortega* / PÁG. 36

RÍOS-FARJAT. Arturo Zaldívar celebró la llegada de una mujer más a la SCJN.

VOTACIÓN ANTES DE NAVIDAD

REDACTAN YA DEMÓCRATAS CARGOS PARA EL *IMPEACHMENT* DE TRUMP.

PÁG. 20

PERCEPCIÓN NEGATIVA

LA CONFIANZA DEL CONSUMIDOR LIGÓ 2 MESES A LA BAJA EN NOVIEMBRE.

PÁG. 7

ADQUISICIONES

COMPRA HERDEZ CIELITO QUERIDO CAFÉ EN 280 MILLONES DE PESOS.

PÁG. 28

MES 'IRRESISTIBLE' PARA WALMART

PÁG. 28

Las ventas de la minorista registraron en noviembre su mayor avance en 14 meses.

■ Var. % nominal de ventas a tiendas comparables

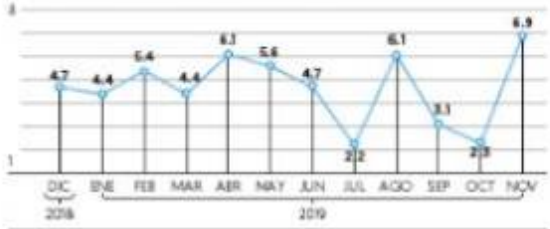

Fuente: Walmart de México y Centroamérica

COLUMNAS

MACARIO SCHETTINO — FUERA DE LA CAJA / 40

JUAN IGNACIO LAVALA — AUTONOMÍA RELATIVA / 42

LOURDES MENDOZA — SOBREMESA / 43

pressreader

PEPITA SERRANO

Premian su destacada aportación cultural

La filántropa mexicana recibió la presea Sor Juana Inés de la Cruz, por su importante labor en la difusión y promoción del ámbito cultural de nuestro país y el impulso a nuevos talentos.

CÍRCULOS

BOSEMAN

HÉROE SIN CAPA

Se dio a conocer a escala mundial como un superhéroe en la película Pantera negra, ahora da continuidad a su ascendente carrera al estrenar al lado de Siena Miller el thriller policiaco Nueva York sin salida. Le contamos todos los detalles.

GOSSIP

www.elsoldemexico.com.mx

El Sol de México

CIUDAD DE MÉXICO | **VIERNES 6 DE DICIEMBRE DE 2019** | AÑO LV | NO. 19,528 | ORGANIZACIÓN EDITORIAL MEXICANA

PAQUITA RAMOS DE VÁZQUEZ / PRESIDENTA Y DIRECTORA GENERAL

$10.00

"EL PRESIDENTE ABUSÓ DE SU PODER"

Donald Trump será sometido a juicio político

SUSAN HEAVEY, Reuters

Nancy Pelosi, presidenta de la Cámara de Representantes de EU, inicia el proceso

WASHINGTON. La presidenta de la Cámara de Representantes de Estados Unidos, Nancy Pelosi, dio instrucciones al panel judicial para que elabore los artículos para realizar un juicio político contra Donald Trump, por sus intentos de presión sobre Ucrania para que investigue a un rival político.

"Los hechos son incontestables. El presidente abusó de su poder para su beneficio político personal a expensas de nuestra seguridad nacional, al retener ayuda militar y una reunión crucial en la Oficina Oval a cambio del anuncio de una investigación a su rival político", afirmó Pelosi.

"Con tristeza, pero también con confianza y humildad, con lealtad por nuestros Fundadores y con nuestros corazones repletos de amor por Estados Unidos, hoy pido al presidente que proceda con los artículos para el juicio político", agregó.

La Comisión de Inteligencia de la Cámara entregó esta semana los hallazgos de su investigación sobre la presión de Trump a Kiev para que lanzara una investigación relacionada con el exvicepresidente Joe Biden, un destacado aspirante a la nominación demócrata para la elección presidencial de 2020.

Trump niega haber actuado mal y calificó la investigación para el juicio político como una falsedad. Pág. 35

ERNESTO MUÑOZ

"Es un ejemplo de los nuevos tiempos"

Luisa María Alcalde, secretaria del Trabajo, dijo que la Confederación Internacional de Trabajadores, que encabeza Napoleón Gómez Urrutia, es un ejemplo de los nuevos tiempos. Ayer festejaron su primera asamblea nacional, con la presencia de empresarios, líderes sindicales y funcionarios, como la secretaria de Gobernación, Olga Sánchez Cordero. Pág. 8

TRASCIENDE SEXENIO

Deja el SAT Ríos Farjat para irse a la SCJN

El Senado eligió a Ana Margarita Ríos Farjat como ministra de la Suprema Corte de Justicia de la Nación por un periodo de 15 años, al obtener 94 votos a favor. El PAN fue incisivo al acusar que hay conflicto de interés, y por lo tanto no garantizan la autonomía del Poder Judicial. La actualmente jefa del Servicio de Administración Tributaria (SAT) dijo que existen grandes carencias y también hay devaneos a la hora de ser firmes en la impartición de justicia. Pág. 4

ISAAC ESQUIVEL

DESPUÉS SE FUERON A LA BASÍLICA

Cooperación sin intervención

El presidente de México, Andrés Manuel López Obrador, dijo que sostuvo una buena reunión con el fiscal general de Estados Unidos, William Barr, y destacó que busca una "cooperación sin intervención" de su vecino. Pág. 6

ESCRIBEN

Gerardo Gutiérrez Candiani Pág. 16
Roberto Aguilar Pág. 20
Shamik Berman Pág. 44

7 150300 093029

pressreader

www.24-horas.mx diario24horas @diario24horas EJEMPLAR GRATUITO

LE PONEN FRENO AL AMÉRICA

Morelia ganó 2-0 en la semifinal de ida, y los del Piojo Herrera tienen que dar otro juego inmaculado para llegar a la final del Apertura 2019

DXT P.22

MEXSPORT

ES OFICIAL, Tiburones fuera de la Liga MX DXT P. 22

VIERNES 6 DE DICIEMBRE DE 2019
AÑO IX Nº 2083 | CDMX

24 HORAS
EL DIARIO SIN LÍMITES

Trump, en apuros... su fiscal va a la Basílica

Mientras en EU, la lideresa de los demócratas en el Senado dio banderazo al proceso de destitución de Trump, en México el fiscal de ese país, William Barr (en el centro), fue a la Basílica con el embajador Christopher Landau. Antes, se reunió con el presidente López Obrador, justo cuando los estadounidenses buscan clasificar como terroristas a los narcos. El fiscal comprende la política de no intervención, comentó AMLO al respecto

MÉXICO Y MUNDO P. 3 Y 15

CUARTOSCURO

IP CIERRA FILAS CON AMLO FRENTE A NEGOCIACIONES DE TRATADO

No es bueno aceptar en T-MEC todo lo que pide EU: Del Valle

El Consejo Mexicano de Negocios (CMN) respaldó al presidente López Obrador, ante las presiones de EU para modificar el T-MEC. Antonio del Valle, presidente del CMN, afirmó que la incertidumbre por la firma del acuerdo no impedirá que inviertan en infraestructura en 2020, para alcanzar la meta de 2% de crecimiento, y recordó que mientras no se firme está vigente el TLCAN. Al salir de la reunión, se le preguntó a AMLO: "¿Lo apapacharon?". "Sí, fue recíproco", respondió NEGOCIOS Y MÉXICO P. 16, 7 Y 3

La CDMX, segunda urbe con más puntos de Internet gratis

La jefa de Gobierno, Claudia Sheinbaum, inauguró el poste de WiFi gratuito número 13 mil 694, con lo que la capital se posiciona por arriba de Seúl, en Corea del Sur, y sólo por debajo de Moscú, en Rusia, en puntos públicos de acceso a Internet

CDMX P. 10

De poetisa al SAT y ahora a la SCJN

MÉXICO P. 4

DANIEL REYNOLES

PLÁTICAS DE CAFÉ

"LA REFORMA LABORAL CUMPLE TODOS LOS COMPROMISOS DE MÉXICO"

Esteban Martínez Mejía, titular de la Unidad de Enlace para la Reforma del Sistema de Justicia Laboral de la Secretaría del Trabajo habla de los avances de la nueva ley laboral MÉXICO P. 6

ESPECIAL

OAPAS NAUCALPAN
1.. INFORME DE RESULTADOS
PRESIDENTA MUNICIPAL CONSTITUCIONAL
PATY DURÁN

TRABAJAMOS EN
SEGURIDAD URBANA
PARA EL BIENESTAR DE TU FAMILIA

BENEFICIAMOS A
694,597
NAUCALPENSES CON LA REALIZACIÓN DE 10 OBRAS DE REHABILITACIÓN Y CONSTRUCCIÓN DE INSTALACIONES DE AGUA POTABLE.

MANTENIMIENTO
LLEVAMOS A CABO 117 MANTENIMIENTOS PREVENTIVOS Y 384 CORRECTIVOS A POZOS, REBOMBEOS Y CÁRCAMOS.

BENEFICIAMOS A
459,908 NAUCALPENSES
CON EL MANTENIMIENTO A 107,846 METROS CUADRADOS DE VIALIDADES

DESAZOLVAMOS
302,910 METROS LINEALES
EN LA RED GENERAL.

20,350
SUSTITUCIONES DE LUMINARIAS DE LEDS EN AVENIDAS PRINCIPALES Y COLONIAS DEL MUNICIPIO.

REHABILITAMOS
23,725 m²
DE VIALIDADES Y CALLES, BENEFICIANDO A 12 COMUNIDADES.

AGENDA 2030 | @GobNau | EJES DE SEGURIDAD HUMANA Seguridad Urbana

REPORTE Indigo
CINCO DÍAS
MÉXICO
No.1885 : DEL 06 AL 08 DE DICIEMBRE DE 2019
EDICIÓN DE FIN DE SEMANA
reporteindigo.com

NACIONAL: Vivos los queremos 16 + **GDL:** La fractura de Morena en Jalisco 20 + **LATITUD:** Sindicatos en protesta 24 + **INDIGONOMICS:** Fantasmas financieros 26 + **PIENSA:** El teatro, un atractivo turístico 30

La industria dedicada a la generación de bienes y servicios se ha convertido en una de las principales amenazas para el medio ambiente, lo que a su vez genera muchos costos por los problemas que provoca. Situación que difícilmente se podrá revertir si no se invierte en energías renovables

ECONOMÍA CONTAMINANTE

12

Caliente®
caliente.mx
Recibe de regalo*
$400

DÍA	HORARIO	PARTIDOS DICIEMBRE			LOCAL	EMPATE	VISITANTE
6	13:30	EINTRACHT F.	—VS—	HERTHA B.	-120	+295	+320
6	13:45	INTER	—VS—	ROMA	-112	+285	+290
6	14:00	VILLARREAL	—VS—	ATL. MADRID	+240	+225	+130
7	11:30	MANCHESTER C.	—VS—	MANCHESTER U.	-334	+475	+900

Si apuestas $400 a este parlay cobrarías: $4,166

ESTOS MOMIOS PUEDEN CAMBIAR EN CUALQUIER MOMENTO, CONSÚLTALOS ANTES DE METER TU APUESTA.

*VÁLIDO SÓLO PARA NUEVOS USUARIOS. PERMISO SEGOB DGJS/SP/404/87 DIVIÉRTETE RESPONSABLEMENTE. LOS JUEGOS CON APUESTA ESTÁN PROHIBIDOS PARA MENORES DE EDAD. CONSULTA TÉRMINOS Y CONDICIONES EN CALIENTE.MX

Escanea el código para apostarle a este Parlay

SPORTS
BAJA LA APP EN caliente.mx
App Store

Afilia IMSS a 12 mil empleadas del hogar

Ver página 8

OVACIONES

VIERNES 6 DE DICIEMBRE DE 2019 | NUMERO 25405 AÑO LXXII

OVACIONES protege la ecología y se imprime en papel reciclado

http://www.ovaciones.com

Va Farjat a Suprema Corte

POR RITA MAGAÑA TORRES

El Senado eligió a Margarita Ríos Farjat como ministra de la Suprema Corte de Justicia de la Nación (SCJN), a fin de ocupar la vacante que dejó Eduardo Medina Mora.

Fungió como jefa del Servicio de Administración Tributaria (SAT), rindió inmediatamente la protesta de ley al cargo.

Para la votación se entregaron 122 sobres con cédula, la nueva ministra de la Corte fue designada en la primera ronda de votaciones y cumplió con la mayoría calificada, al alcanzar 94 de los 122 sufragios.

A los senadores Ismael García Cabeza de Vaca, Raúl Paz Alonso y Gloria Elizabeth Núñez Sánchez, del PAN; Raúl Bolaños Cacho Cué, del Partido Verde; María Antonia Cárdenas Mariscal, de Encuentro Social, e Indira Kempis, de Movimiento Ciudadano, no se les dio cédula por no estar presentes en el pleno.

Ver página 4

Y AMLO reitera: "No intervención"

Discutirá hoy Trump si narco es terrorismo

WASHINGTON, EU.- El miércoles, medios estadounidenses informaron que el presidente Donald Trump se reunirá este viernes con sus asesores para revisar la posible clasificación de los cárteles como organizaciones terroristas, luego del asesinato de nueve integrantes de la comunidad mormona LeBaron en México a inicios de noviembre, quienes tenían la doble ciudadanía.

En México, el presidente Andrés Manuel López Obrador ofreció al fiscal general de Estados Unidos, William Barr, una relación de cooperación para abordar asuntos de seguridad, pero le pidió que las autoridades estadounidenses no intervengan en México.

Foto: Reuters

Andrés Manuel López Obrador y William Barr.

"Buena reunión con el fiscal general de Estados Unidos, William Barr. Como abogado comprende que nuestra Constitución nos obliga a ceñirnos a los principios de cooperación para el desarrollo y a la no intervención

Ver página 3

Inegi: cae confianza 0.4 por ciento

La confianza del consumidor cayó por segundo mes consecutivo debido a la inercia de la desaceleración económica.

De acuerdo con cifras del Instituto Nacional de Estadística y Geografía (INEGI), en noviembre retrocedió 0.4 unidades con respecto al mes previo, en medio de una mayor precaución del consumidor por el menor ritmo de crecimiento económico.

Tres de los cinco subíndices que integran el Indicador de Confianza del Consumidor (ICC) cayeron, refiere.

Los (subíndices) que evalúan la situación económica del país actual, comparada con la de hace un año, y la economía nacional dentro de 12 meses, con respecto a la actual, cayeron 0.8 unidades.

En tanto que, el que analiza las posibilidades para adquirir bienes duraderos como televisores y celulares, con respecto a las de hace un año, bajó 0.3 por ciento.

De manera anual, de noviembre de 2018 con respecto a igual mes de este año, la confianza del consumidor avanzó 2.2 por ciento.

Ver página 7

Hasta 3 mil ataques sexuales en Uber EU

SAN FRANCISCO, EU.- La plataforma de alquiler de autos con chofer Uber reveló que entre enero y diciembre de 2018 recibió 235 denuncias de personas que aseguraron haber sido violadas mientras realizaban un viaje en EE.UU.

La empresa con sede en San Francisco (California) publicó su Informe Sobre Seguridad de Uber en EU, con datos de 2017 y 2018 sobre abusos sexuales, homicidios y accidentes de tráfico mortales.

Ver página 7

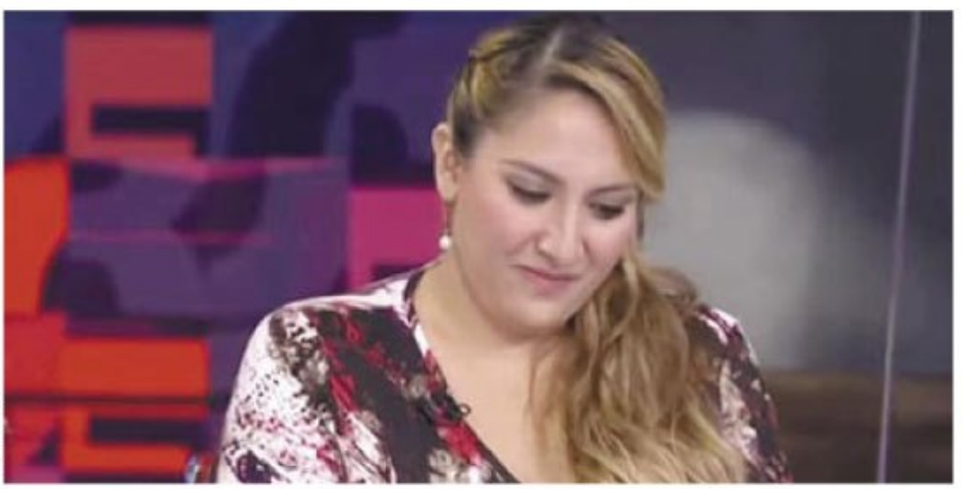

Foto: Cuartoscuro

'PERDON, ESTOY ARREPENTIDA'

Karen Espíndola dice estar avergonzada. Reconoce ante el ministerio público y en entrevista televisiva que estaba en un bar y que envió el mensaje a su madre sin pensar. El gobierno capitalino pide no crucificarla, porque todas las alertas deben ser investigadas.

Ver página 16

VENTANA

Aplauso para esos patrones.

OPINION

RADIOPASILLO
Página 2

AQUI EN EL...
José Antonio Chávez
Página 11

MONARCAS DERROTA A *ÁGUILAS* EN SEMIFINAL

Morelia venció 2-0 al América en la jornada de ida; para pasar a la final las *Águilas* deben anotar al menos dos goles en la vuelta e impedir que su rival llegue a la portería. Pág. 28

ANDY RUIZ COBRA COMO NOVATO

El campeón de los pesos pesados ganará 13 mdd por pelear con Anthony Joshua en la Arena Diriyah mañana; a su rival le pagarán 60 mdd. Págs. 30-31

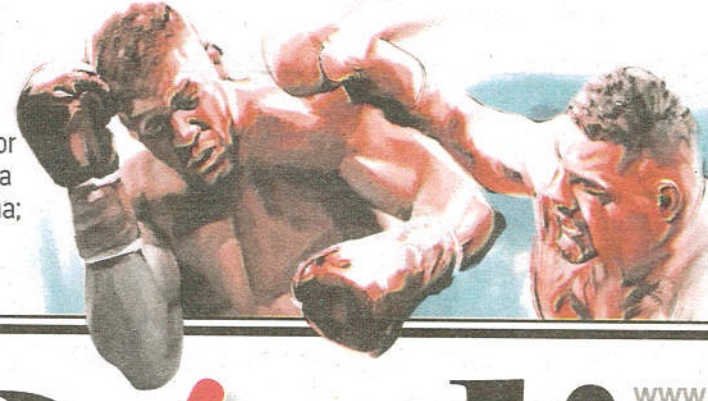

3.6

Kilogramos perdió el boxeador mexicano para enfrentarse a Anthony Joshua

DIARIO ContraRéplica

www.contrareplica.mx

No. 304/ Año 02/ Viernes 6 de diciembre de 2019. **EJEMPLAR GRATUITO**

PERIODISMO DE INVESTIGACIÓN

ES EL TERCER MINISTRO QUE POSICIONA AMLO EN UN AÑO

Eligen a Ríos-Farjat para Corte; alertan expertos de control

El Presidente ya tiene 4 votos –con el de Arturo Zaldívar– en la SCJN, para tirar cualquier controversia constitucional, afirma el historiador José Antonio Crespo

POR LAURA ARANA

El pleno del Senado eligió como tercera ministra de la Suprema Corte de Justicia de la Nación, a Margarita Ríos-Farjat, por 94 votos de 122. Apenas en un año de gobierno, el Presidente logró posicionar a tres ministros de la Corte: Jazmín Esquivel, Juan Luis González Alcántara Carrancá y Rios-Farjat. El historiador y analista José Antonio Crespo aseguró a *ContraRéplica* que, con la designación de ayer, ya AMLO tiene "los cuatro votos –incluyendo el de Arturo Zaldívar– de 11 y ya puede echar abajo cualquier acto de controversia de constitucionalidad"; Diego Valadés advierte que hay un riesgo sobre los 3 nombramientos hechos por el Presidente. Págs. 4-5

Especial

REFORMA A PENSIONES SACUDE A FRANCIA. Pág. 21

AMLO REFRENDA LA NO INTERVENCIÓN A FISCAL DE EU

El Presidente calificó de "buena" la reunión con el fiscal general de EU, William Barr; "como abogado comprende que nuestra Constitución nos obliga a ceñirnos a los principios de cooperación para el desarrollo y a la no intervención", aseguró AMLO; EU y México acordaron cooperar en materia de tráfico de armas y drogas, informó la SRE. Pág. 6

LANZA JUDICATURA PLAN PARA FRENAR LA HERENCIA DE PLAZAS

EL CONSEJO de la Judicatura Federal aprobó el "Plan integral de combate al nepotismo" para evitar la permanencia de redes familiares en los 32 circuitos del Poder Judicial; investigan vínculos. Pág. 7

EN MERCADO LABORAL, MENOS DE LA MITAD DE MUJERES: HERRERA

"LAS MUJERES entre 15 y 64 años no participan en el mercado laboral del país", señaló el titular de Hacienda, Arturo Herrera; en México, la brecha salarial entre hombres y mujeres es de 13%, reveló la OIT. Pág. 16

CAE EL EXNOVIO DE UNIVERSITARIA EN GUANAJUATO; ES EL PRESUNTO ASESINO. Pág. 3

POR SOBORNO Y OBSTRUCCIÓN, CÁMARA BAJA PRESENTA CARGOS CONTRA TRUMP

LA PRESIDENTA de la Cámara de Representantes de EU, Nancy Pelosi, ordenó al Comité de Justicia redactar los cargos contra Donald Trump; lo acusan de soborno, abuso de poder y obstrucción al Congreso. Pág. 20

Temporada Grande 19-20
8 Diciembre | Domingo 4:30 pm
Sebastián Castella
Paco Ureña
Octavio García "El Payo"
André Lagravere "El Galo"
CONFIRMA ALTERNATIVA
8 Xajay 8
TAQUILLAS PLAZA 9:30 A 14:00 Y 15:30 A 19:00 HRS
www.laplazamexico.com
147296

CIUDAD DE MÉXICO Viernes 06 de diciembre de 2019 Máx. 24° C | Mín. 06° C www.publimetro.com.mx @publimetroMX

publimetro.com.mx

SEMIFINAL
2 MORELIA VS. 0 AMÉRICA
ESTADIO MORELOS

| ALEX CORDOVA

BELINDA TOMA EL CONTROL

La cantante asumió la dirección editorial de *Publimetro* por un día para plasmar en el diario más grande del mundo sus inquietudes sobre equidad de género, la crisis medioambiental, la familia, entre otros temas.

PÁGINA 22

RATIFICACIÓN DEL T-MEC SE RETRASA HASTA ENERO: HERRERA

PÁGINA 14

CONCLUYE OEA QUE SÍ HUBO FRAUDE ELECTORAL EN BOLIVIA

PÁGINA 10

SENADO ELIGE A RÍOS-FARJAT PARA LA SCJN

PÁGINA 08

Caliente
caliente.mx
Recibe de regalo* $400

DÍA	HORARIO	PARTIDOS DICIEMBRE			LOCAL	EMPATE	VISITANTE
6	13:30	EINTRACHT F.	—VS—	HERTHA B.	-120	+295	+320
6	13:45	INTER	—VS—	ROMA	-112	+285	+290
6	14:00	VILLARREAL	—VS—	ATL. MADRID	+240	+225	+130
7	11:30	MANCHESTER C.	—VS—	MANCHESTER U.	-334	+475	+900

Si apuestas $400 a este parlay cobrarías: $4,166
ESTOS MOMIOS PUEDEN CAMBIAR EN CUALQUIER MOMENTO. CONSÚLTALOS ANTES DE METER TU APUESTA.
Escanea el código para apostarle a este Parlay
BAJA LA APP EN caliente.mx
147662

CDMX

XOCHIMILCO SE AHOGA EN CANALES CONTAMINADOS; ALCALDE, INDIFERENTE 6

INCAPACIDAD DE ALFREDO DEL MAZO PARA ABATIR DELITO

FEMINICIDIOS REBASAN A EDOMEX

• La diputada federal Esmeralda Moreno, señala que falta sensibilidad para atender a las mujeres víctimas de vejaciones 5

SHERLYN, MADRE SOLTERA:
Embarazada por inseminación artificial
LIKE 2

diario
BASTA!
VIERNES
6 DE DICIEMBRE
DE 2019

$5.00
• NO. 2844
• AÑO 10

DIPUTADOS CAPITALINOS SE ATRINCHERAN

ASAMBLEA DE BARRIOS IRRUMPE EN CONGRESO

CDMX 9

"CONSTITUCIÓN NOS OBLIGA A CEÑIRNOS CON PRINCIPIOS DE COOPERACIÓN EN POLÍTICA EXTERIOR" MÉXICO 2

AMLO SE REÚNE CON FISCAL ESTADOUNIDENSE

COMPRENDE EU QUE MÉXICO NO DESEA INTERVENCIÓN

NUEVA MINISTRA

RÍOS-FARJAT, REEMPLAZA A MEDINA MORA

SECCIÓN 4

Foto: Cuartoscuro

Nuevo consejero. Néstor Vargas fue designado como nuevo titular de la Consejería Jurídica en sustitución de Héctor Villegas Sandoval, por lo que Rosa Icela Rodríguez, secretaria de Gobierno, le dio posesión ayer. Hasta ayer, Vargas se desempeñaba como asesor de programas y proyectos estratégicos en la coordinación general de asesores.

comunidad@gimm.com.mx @Comunidad_Exc

COMUNIDAD

EXCELSIOR VIERNES 6 DE DICIEMBRE DE 2019

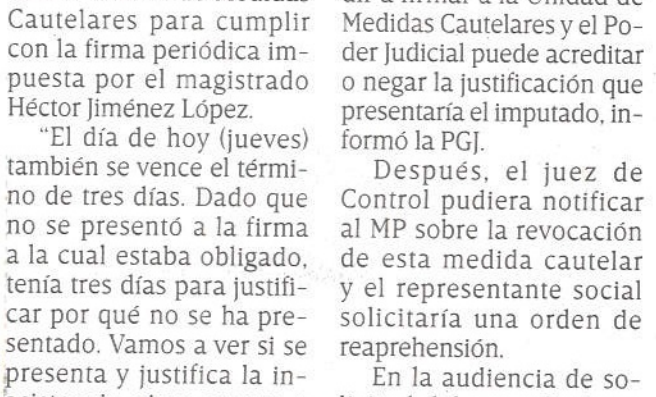

Foto: Notimex

En Monterrey, Nuevo León, donde radicaba Abril Pérez Sagaón, siguen las protestas para exigir que se esclarezca su muerte.

EXCEO DE AMAZON

Procuraduría prevé reaprehensión del exmarido de Abril

Juan Carlos García Sánchez no se presentó a la firma impuesta por el juez al salir de prisión

POR GERARDO JIMÉNEZ
gerardo.jimenez@gimm.com.mx

La procuradora capitalina, Ernestina Godoy, confirmó que ayer venció el plazo de tres días para que Juan Carlos García Sánchez, exCEO de Amazon y exesposo de Abril Pérez Sagaón, acudiera a la Unidad de Medidas Cautelares para cumplir con la firma periódica impuesta por el magistrado Héctor Jiménez López.

"El día de hoy (jueves) también se vence el término de tres días. Dado que no se presentó a la firma a la cual estaba obligado, tenía tres días para justificar por qué no se ha presentado. Vamos a ver si se presenta y justifica la inasistencia, si no, vamos a pedir que se cambien las medidas cautelares", dijo Godoy en conferencia.

Agregó que en caso de que Juan Carlos no acudiera a la firma, la PGJ haría esa solicitud por lo que el juez de Control debería ordenar su aprehensión.

García Sánchez cuenta con tres días hábiles para justificar, a través de su defensa, el motivo de no acudir a firmar a la Unidad de Medidas Cautelares y el Poder Judicial puede acreditar o negar la justificación que presentaría el imputado, informó la PGJ.

> Vamos a ver si se presenta y justifica la inasistencia, si no, vamos a pedir que se cambien las medidas cautelares."
>
> **ERNESTINA GODOY**
> PROCURADORA GENERAL DE JUSTICIA DE LA CIUDAD DE MÉXICO

Después, el juez de Control pudiera notificar al MP sobre la revocación de esta medida cautelar y el representante social solicitaría una orden de reaprehensión.

En la audiencia de solicitud del procedimiento abreviado que se realizaría ayer en las salas orales del Reclusorio Oriente, García Sánchez buscaba llegar a un acuerdo reparatorio con sus hijos como sucesores, por el juicio reclasificado a violencia familiar, pero la audiencia fue cancelada a última hora.

DESAPARECIÓ EN CUAJIMALPA

Hallan muerta a Ana Isabel

POR WENDY ROA
wendy.roa@gimm.com.mx

Foto: Especial

En Facebook, Ana Isabel denunció haber sido amenazada.

El primero de diciembre, Ana Isabel López Montes de Oca, salió de su casa en Cuajimalpa y no volvió a saberse nada de ella.

El 3 de diciembre la Fiscalía Especializada en la Búsqueda, Localización e Investigación de Personas Desaparecidas emitió una ficha para encontrarla. Este miércoles fue hallado su cuerpo en Naucalpan, Estado de México.

La mujer de 46 años denunció –a través de su cuenta de Facebook– haber recibido amenazas de muerte por parte de Marisela López Casimiro, exesposa de su pareja.

Una usuaria de Twitter, que se identificó como sobrina de Ana Isabel, compartió la ficha de búsqueda. Más tarde, la joven confirmó el hallazgo del cadáver.

"Les comparto la más triste noticia: mi tía fue localizada sin vida, no tuvimos la suerte de abrazarla a su regreso a casa (sic)".

Karen: estoy arrepentida

PGJ CIERRA EL CASO

La mujer acudió a declarar para desactivar la denuncia por desaparición forzada o posible secuestro

POR GERARDO JIMÉNEZ
gerardo.jimenez@gimm.com.mx

Laura Karen Espíndola dijo sentirse arrepentida por haber hecho pensar a su familia que estaba en una situación de riesgo, cuando en realidad se encontraba en un bar. A casi 24 horas de haber regresado a su casa en la colonia Villa Coapa, en Tlalpan, Laura Karen acudió ayer por la mañana a rendir su declaración ante la Fiscalía de personas Desaparecidas de la Procuraduría capitalina, acompañada de policías de investigación y familiares, sin hacer públicas las justificaciones de porqué estuvo todo el tiempo de búsqueda en un bar a 800 metros de su casa.

Fuentes de la Procuraduría General de Justicia (PGJ) que fueron consultadas señalaron que Karen se dijo "arrepentida" por no comunicarse con su madre e informarle que estaba bien.

Después de esta diligencia realizada aproximadamente a las 11:00 horas, la mujer recostada sobre el asiento trasero de una patrulla, viajó con su madre.

La PGJ confirmó que la mujer acudió a las instalaciones de la dependencia ubicadas en avenida Jardín, en Azcapotzalco.

Su hermano Daniel admitió equivocarse al confiar en su hermana y respondió a los cuestionamientos que le hacían en redes sociales.

"Aun sabiendo que me equivoqué en confiar en mi hermana, pero no me equivoqué en hacer todo mi esfuerzo para que no fuera la última vez que la vería con vida. Tantita empatía", escribió vía Twitter.

CASO CERRADO

Sin ninguna sanción penal en contra, ni la configuración de ningún delito que perseguir, el caso de la presunta desaparición de Laura Karen fue cerrado por la PGJ, informó su titular, Ernestina Godoy.

"Se hicieron diligencias y estamos para cerrar la carpeta, No (no hay delito que perseguir). Yo haría un llamado a la sociedad de que no debemos hacer una campaña en contra de una mujer", dijo en conferencia la procuradora.

Detalló que la carpeta de investigación que abrieron sus familiares será cerrada, al no acreditarse ningún delito.

Enfatizó que no habrá consecuencias en contra de Laura Karen y que por parte de la PGJ el tema quedará cerrado y no se le criminalizará, a pesar de los recursos desplegados en este caso.

"Ya está en su casa y retomará su vida. Efectivamente entrevistamos como Procuraduría al conductor del taxi (que la trasladó a su casa), estuvimos en el lugar en que la recogió. Concluyó la investigación", abundó Godoy.

Ayer, gracias a videos a los que tuvo acceso, **Excélsior**, se dio a conocer que Karen pasó la noche y madrugada en un bar. La procuradora negó que éstos los haya filtrado el gobierno.

De acuerdo con fuentes de la PGJ, en este caso se inició un protocolo de secuestro, por lo que la atención fue inmediata, ya que la víctima alertó de un presunto agresor en un taxi, por lo que se consideró que su vida peligraba.

Otros de los elementos que se examinan en un plagio son la sustracción de una víctima y las llamadas telefónicas espaciadas pidiendo rescate por la víctima.

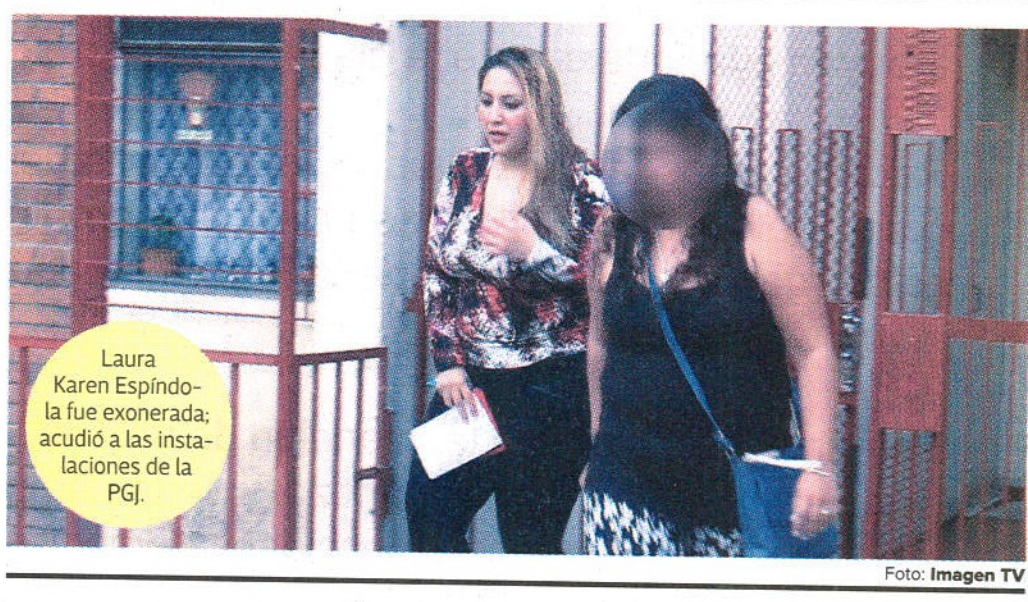

Laura Karen Espíndola fue exonerada; acudió a las instalaciones de la PGJ.

Foto: **Imagen TV**

PIDEN EMPATÍA ANTE DESAPARICIONES

La ausencia de Laura Karen Espíndola entre el martes y miércoles no es motivo para que la sociedad deje de ser sensible a los casos de mujeres que desaparecen y aún no hay noticias de ellas, coincidieron colectivos feministas.

"El caso de Karen fue una excepción. Es muy afortunado que haya aparecido, sea como sea, eso lo debemos celebrar y la gente no debe de dejar de sensibilizarse por los otros miles de casos que no han tenido la misma fortuna", aseguró Nicte-Há Tovar Burgos, integrante de la Colectiva Las del Aquelarre Feministas.

A pesar de que algunos usuarios de redes sociales reprocharon todo el despliegue que hubo para buscar a Karen y que no estuviera en peligro, colectivos feministas enfatizaron que no quiere decir que el problema no exista, pues hay mujeres asesinadas, violadas y desaparecidas.

"Qué bueno que apareció, de muchas otras no sabemos qué pasó, por ello no debe representar un mensaje negativo", comentó Laura, activista de Sequía, Justicia para las Mujeres.

Klaudia González Martínez, coordinadora nacional de Proyecto VIVE mx, señaló que el caso de Karen dejó dos lecciones: "Que la movilización que sociedad y autoridades realizaron por Karen se deben hacer por cada mujer que se reporta desaparecida y dos, que si la sociedad se une y se moviliza puede encontrar hasta a una mujer que no quiere ser encontrada".

> Todos estos linchamientos, seguimos con la agresión, no sabemos qué paso con ella, ella claramente estuvo en riesgo y lo manifestó."
>
> **NADINE GASMAN**
> PRESIDENTA DE INMUJERES

Por su parte, Nadine Gasman, presidenta del Instituto Nacional de las Mujeres rechazó el linchamiento que pretende hacerse de Karen.

La funcionaria aseguró que la víctima estuvo en riesgo al manifestarlo en un mensaje a sus familiares.

"Es una cuestión injustificada, realmente tenemos que creerle a las mujeres, tenemos que proteger, asegurar y garantizar la seguridad de las mujeres; entonces, todos estos linchamientos, seguimos con la agresión, no sabemos qué paso con ella, ella claramente estuvo en riesgo y lo manifestó con el mensaje que envió a su familia que hizo lo que tenía que hacer, que es empezar a buscarla, denunciar, buscar apoyo, todo lo demás realmente es misoginia y no entender las circunstancias de inseguridad que viven en la calle las mujeres", subrayó.

Finalmente, Rosa Angélica Ángeles Tovar, socióloga de la Universidad Autónoma Metropolitana (UAM), indicó que la supuesta desaparición de Laura Karen afecta socialmente debido a que se descalifica el problema real, que son los feminicidios y la inseguridad.

"Debemos aprender a tener una cultura de respeto, no violentando al otro ni descalificando las acciones solamente por el género", apuntó Ángeles Tovar.

— Por Lilian Hernández, Patricia López Calva y Enrique Sánchez

CONGRESO CDMX

Falta afinar los protocolos de búsqueda

POR GEORGINA OLSON
georgina..olson@gimm.com.mx

Después de lo ocurrido con Laura Karen Espíndola, a quien las autoridades buscaron temiendo que fuera víctima de un posible secuestro por parte de un taxista, pero en realidad no estaba en peligro, las diputadas del PAN, Gabriela Salido, y de Morena, Guadalupe Chavira, afirmaron que falta afinar los protocolos de búsqueda, para que esto no suceda nuevamente.

"Considero que se deben afinar los protocolos de búsqueda de mujeres que podrían ser víctimas de un delito, sobre todo en estos tiempos, ya que la información pasa por las redes sociales.

"Deben generarse criterios para diferenciar una alerta real de una ficticia", dijo Chavira.

Gabriela Salido coincidió con Chavira y agregó que "este caso, en el que la persona no estaba en peligro, no debe alejar nuestra mirada de lo realmente importante: cada día nueve mujeres son asesinadas en el país, ésa es una emergencia real y hay que seguir atendiéndola".

> Considero que se deben afinar los protocolos de búsqueda de mujeres que podrían ser víctimas de un delito, sobre todo en estos tiempos."
>
> **GUADALUPE CHAVIRA**
> LEGISLADORA DE MORENA

En esos casos, puede solicitarse de manera inmediata una orden ministerial de intervención de teléfonos y otros indicios.

PARA ERRADICAR VIOLENCIA CONTRA LAS MUJERES

Sheinbaum solicita uso responsable de redes sociales

La jefa de gobierno, Claudia Sheinbaum, hizo un llamado para hacer uso responsable de las redes sociales en casos para erradicar la violencia contra las mujeres.

Aseguró que su gobierno trabaja en detectar las denuncias en redes para agilizar las investigaciones, incluso antes de que se realicen las acusaciones formales.

"A mí me parece que si queremos entre todos erradicar la violencia de género, y en particular desde el gobierno de la ciudad, pues debemos ser muy responsables con las denuncias que hacemos, que no haya falsedad y que hagamos un uso responsable de las redes", indicó.

Sheinbaum reiteró que seguirán aplicándose los protocolos de la misma manera.

— Erika de la Luz

Editor: Joel Ruiz
Coeditora: Johana Robles
metropoli@eluniversal.com.mx
Tel: 5709 1313 Ext: 4524 y 4521
eluniversal.com.mx/metropoli
@Univ_Metropoli El Universal Metropoli

METRÓPOLI

Destaca Sheinbaum logros de su gobierno

● A un año de gestión resalta programas como Pilares y acepta que tiene pendientes en el tema de seguridad

EDUARDO HERNÁNDEZ
—metropoli@eluniversal.com.mx

Al hacer un balance de su primer año al frente del Gobierno de la Ciudad de México, Claudia Sheinbaum Pardo destacó que hay pendientes en temas de seguridad, pero resaltó la creación de los Puntos de Innovación Libertad Arte Educación y Saberes (Pilares), la conectividad en espacios públicos y la creación de parques como parte de su estrategia de atención a las causas de combate a la delincuencia.

"Hemos cumplido una buena parte de los compromisos que hemos establecido, es un año donde recibimos una Ciudad con muchísimos problemas y no sólo pusimos orden, sino logramos varias acciones que nos propusimos, quizá los mayores logros están en educación, en Pilares. A partir de este último mes y a principios de enero realizaremos inauguraciones de todos los parques que estamos construyendo, de los espacios públicos. Al mismo tiempo desarrollamos acciones como éstas, de conectividad y la utilización de la tecnología digital para poder acceder a muchos derechos en la Ciudad", comentó.

Admitió que aún hay trabajo que hacer para entregar una Ciudad en mejores condiciones, pues "nos debemos a la ciudadanía, yo estoy contenta del trabajo que hemos hecho, pero obviamente falta muchísimo más".

En cuestión de seguridad, la mandataria reconoció que existe una cifra negra en algunos delitos y destacó que trabaja en coordinación con la Secretaría de Seguridad Ciudadana y la Procuraduría General de Justicia para mejorar resultados.

"No lo vería como suficientes o no, me parece que es un tema que la ciudadanía está demandando. Se han reducido algunos delitos, hay otros que no, hay una cifra negra muy grande en algunos delitos como robo a transporte público (...), trabajamos muy duro para entregar todavía mejores cuentas", comentó. ●

EL DATO

ESPECIAL

Pendiente.
Claudia Sheinbaum admite que existe una cifra negra en delitos como robo a transporte público.

PASIÓN, FE Y AGRADECIMIENTO

Los voceadores y sus familiares realizaron la tradicional peregrinación a la Basílica de Guadalupe, para agradecer un año más de trabajo a la Virgen. Con arreglos florales, imágenes religiosas y gorritos hechos de papel periódico, nuestros compañeros de la Unión de Voceadores visitaron a la Morenita del Tepeyac, a quien le llevaron música de mariachi.

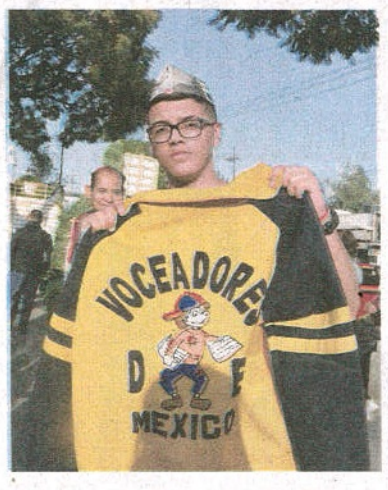

FOTOS: ARMANDO MARTÍNEZ. EL UNIVERSAL

Espero me disculpen por lo que pasó: Karen

● La joven manda el mensaje porque quería seguir en la fiesta
● La PGJ cierra el caso y pide no lincharla por lo sucedido

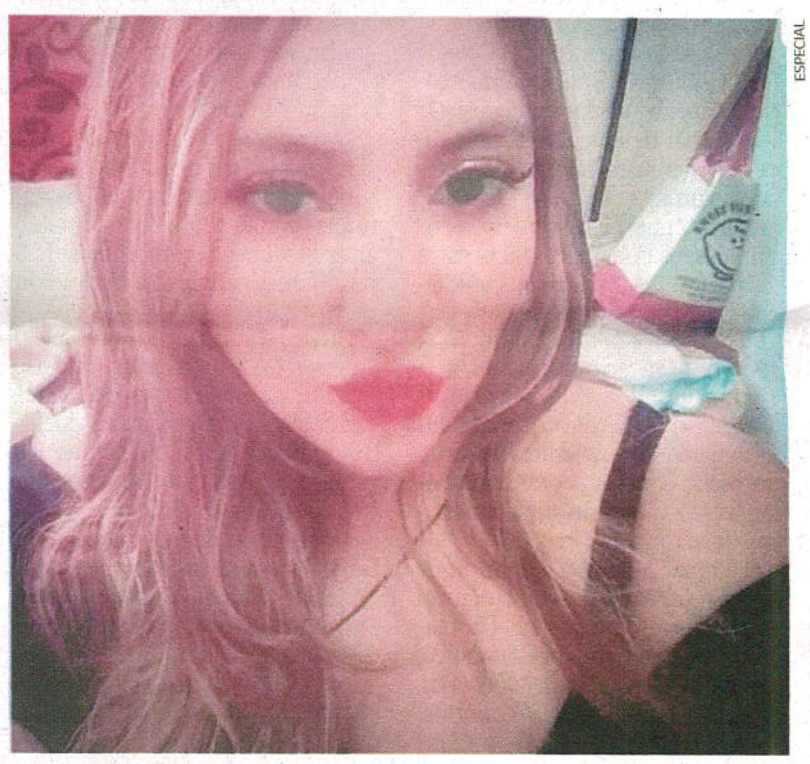

ESPECIAL

La familia de Laura Karen pidió ayuda por su presunta desaparición, cuando ella estuvo todo el tiempo en un bar cerca de su casa.

KEVIN RUIZ
Y EDUARDO HERNÁNDEZ
—metropoli@eluniversal.com.mx

La procuraduría capitalina cerró la investigación por el caso Laura Karen Espíndola, luego de que acudiera a rendir su declaración ante el Ministerio Público de la Fiscalía Especializada en la Búsqueda, Localización e Investigación de Personas Desaparecidas (Fepide).

En entrevista para Foro TV, la joven ofreció una disculpa a todas las personas que se sumaron al llamado de su búsqueda y comentó que se encontraba con una amiga en el bar Kalimocha cuando decidió mandarle el mensaje que circuló en redes a su mamá, con la finalidad de quedarse más tiempo departiendo con sus amigos.

"No me imaginé que las cosas se salieran de control, no pensé en las consecuencias", relató.

Mencionó que después de salir del bar se fue a la casa de su amigo a seguir la fiesta y a la mañana siguiente él le avisó de la situación.

"'No te pases, mira lo que está pasando', me dijo, y en ese momento yo me quedé en *shock*, tomé mi bolsa y de inmediato, a la casa", refirió, para después comentar que cuando llegó a su casa simplemente decidió meterse a su recámara y no salir hasta la noche, cuando se dio a conocer el video.

La joven relató que "no podía verlos a la cara, mi papá está súper enfermo", al tiempo que comentó que su familia le preguntaba: "¿Cómo pudiste hacernos eso Karen, no pensaste en nadie?".

Su hermano, que fue quien lanzó la alerta que se viralizó en las redes, está molesto con ella, dijo que llorando le cuestionó: "¿Por qué hiciste eso?, ¿sabes lo que hubiera sentido si te hubiera pasado algo?".

> **"Cerramos la carpeta y no es un asunto que por este tipo de [situaciones] la procuraduría va a dejar de investigar [otros casos de desaparición o violencia hacia mujeres]"**
>
> **ERNESTINA GODOY RAMOS**
> Procuradora de la Ciudad de México

Laura Karen mencionó que su mamá se encuentra muy decepcionada de ella, enojada y triste, al mismo tiempo, por la situación que vivieron, por lo que de nuevo les ofreció disculpas.

Ayer la procuradora capitalina, Ernestina Godoy, hizo un llamado a la sociedad para no hacer una campaña en contra de ella y refirió que la carpeta de investigación que abrieron sus familiares fue cerrada, al no acreditarse ningún tipo de delito por lo sucedido.

Al respecto, la jefa de Gobierno, Claudia Sheinbaum, manifestó que debe hacer un manejo responsable de las redes sociales.

"No critico a estas mujeres, sencillamente me parece que si queremos entre todos erradicar la violencia de género y en particular desde el Gobierno de la Ciudad, debemos ser muy responsables con las denuncias que hacemos, que no haya falsedad y que hagamos un uso responsable de las redes", dijo.

Aseguró que su gobierno trabaja en detectar las denuncias que se hacen a través de estos medios para agilizar las investigaciones.

Dijo que la dependencia ha desplegado un grupo importante para atender el tema de las redes sociales y atender cualquier circunstancia que se presente al respecto. ●

Van 70 mil conductores registrados en Mi Taxi

● Semovi destaca que suman 63% de los 110 mil vehículos que hay en la CDMX

EDUARDO HERNÁNDEZ
—metropoli@eluniversal.com.mx

Hasta el momento, 70 mil conductores de taxi de la Ciudad de México se han inscrito al programa de registro de operadores de este medio de transporte; es decir, 63% de las 110 mil unidades que están regulares en su operación, informó Andrés Lajous Loaeza, titular de la Secretaría de Movilidad (Semovi).

"[La cifra es positiva] porque si vas a la calle con la aplicación y pones las placas de un taxi, lo más frecuente es que encuentres una foto del taxista que está registrado", dijo.

En entrevista con EL UNIVERSAL, Lajous Loaeza comentó que con este programa los usuarios tienen la opción de elegir entre un taxi que tiene un operador registrado y uno que no, y al mismo tiempo es un incentivo para los taxistas que sí cumplen con las reglas.

"Creemos que es una herramienta útil para la ciudadanía y las autoridades, porque en casos terribles, si nos piden información de una placa identificada por nosotros le compartimos los expedientes que tenemos en la base de datos del registro", explicó el funcionario.

En tanto, la jefa de Gobierno, Claudia Sheinbaum, expuso que con el apoyo de la aplicación Mi Taxi el Gobierno de la Ciudad de México logró identificar a alrededor de cuatro casos en los que taxistas estaban relacionados con hechos ilícitos.

ARCHIVO EL UNIVERSAL

Con la app Mi Taxi, el Gobierno capitalino ha detectado a tres o cuatro conductores presuntamente ligados con hechos delictivos.

"Son tres o cuatro [casos] en donde han estado involucrados taxis, por las cámaras de seguridad se conocen las placas, a través del sistema se sabe quiénes fueron los conductores, se llega al domicilio y si coincide con algunas otras pruebas se hacen las detenciones", precisó.

Indicó que la Secretaría de Movilidad también ha aplicado sanciones en los casos detectados de falta de registro de conductores y placas obligatorios para todos los taxis de la Ciudad, que incluye también vans, microbuses y camiones que prestan el servicio público de pasajeros. ●

Rediseñan cruces

Con 286 siniestros viales registrados desde 2014, al menos nueve cruces peatonales fueron intervenidos en Eje 10 y Cerro del Agua. **PÁGINA 6**

Víctor Zubieta

Moverse en auto

El Instituto de Políticas para el Transporte y el Desarrollo y la Iniciativa Climática de México destacan consecuencias por año del uso del auto en el Valle de México.

17,903,585
toneladas anuales de CO2 por autos de gasolina.

4,500
decesos prematuros por la contaminación de PM2.5 por autos.

2,334
personas lesionadas por accidentes viales.

1,214
muertes derivadas de siniestros viales.

126
horas pierde cada habitante en congestionamientos.

@reformaciudad ciudad@reforma.com

CIUDAD

VIERNES 6 / DIC. / 2019 / Tel. 555-628-7176 / Editor: Inti Vargas

Denuncia el acoso y abuso sexual, y solicita protección, a los teléfonos 555-200-9000 y 800-745-2369.

HOY: SOLEADO MÍN. 9°C MÁX. 25°C NO CIRCULA AZUL 9 y 0 VERIFICA AZUL 9 y 0

El quinto relevo

Héctor Villegas fue relevado como titular de la Consejería Jurídica.

- Justo al año de Gobierno de Claudia Sheinbaum, su Consejero Jurídico fue sustituido por Néstor Vargas Solano.
- El cambio se suma al de la Secretaría de Seguridad Ciudadana, Desarrollo Económico, el Instituto de Vivienda y el Órgano Regulador de Transporte.
- Se argumentaron razones personales por la salida de Villegas, quien estuvo ausente en el anuncio oficial de su salida, al igual que Sheinbaum.

Selene Velasco

Especial

Insisten con compras de insumos a sobreprecios

Selecciona Congreso a proveedores careros

Destacan en proceso de compras al menos dos contratistas con historial de alto costo

ISRAEL ORTEGA

Los funcionarios de las áreas administrativas del Congreso capitalino, con mayoría de Morena, organizaron al menos dos concursos con los mismos proveedores a quienes se realizaron compras a precios más elevados que los que consiguen dependencias.

El 5 de abril, la Oficialía Mayor –entonces a cargo de Javier González Garza– emitió las convocatorias para dos procedimientos de invitación restringida en los incluyó a Estaban Rodríguez Méndez y a Gessica Desiree Lara.

Dichos procesos son excepciones a las licitaciones públicas en los que los funcionarios pueden invitar a proveedores que ellos seleccionan para conseguir precios más bajos para la adquisición de bienes y servicios, según el Artículo 54 de la Ley de Adquisiciones.

En uno de los procedimientos se adjudicó un contrato por 2.7 millones de pesos a Esteban Rodríguez Méndez que contenía una partida para pagar garrafones de agua al triple del costo que los pagan otras dependencias, como lo dio a conocer REFORMA el 20 de noviembre.

En otro proceso de compra para artículos desechables, Esteban Rodríguez Méndez y Gessica Desiree también participaron, pero perdieron frente a la oferta del tercer competidor, Octavio Hernández Corona, quien vendió 2 mil paquetes de servilletas a 84 pesos cada uno, cuando dependencias del Gobierno de Claudia Sheinbaum las han comprado a una fracción de ese precio.

Por ejemplo, la Secretaría de Educación, Ciencia y Tecnología surtió ese insumo a precios menores al comprarlas a 57 pesos este año, como consta en el contrato SECTEI/ADQ/002/2019.

En supermercados, el mismo producto de la misma marca que se encuentra en las cafeterías y oficinas de los diputados se consigue por entre 40 y 50 pesos, según los precios publicados por tiendas como Walmart, Superama y Chedraui en sus portales de internet.

El fallo de ambos procedimientos en donde se revisaron los precios que presentó cada proveedor, donde se compraron garrafones y servilletas, fue hecho por los mismos funcionarios del Congreso local.

Según las actas de las asignaciones, los firmantes del concurso fueron la directora general de Administración, Tania Gabriela Montero Ruiz; la directora de Adquisiciones, Noemí Herrera Cordero; y el representante del Comité de Administración, Maria Ángeles Martínez Acosta.

También, estuvo presente en el proceso un representante de la Contraloría, Alberto Ramírez Rodríguez; un miembro de la Dirección General de Asuntos Jurídicos, Marco Antonio Guijosa Mora, y la directora de Servicios del Congreso, Xóchitl Bravo Espinoza.

PORTAZO EN DONCELES

Armando Vázquez

Especial

ISRAEL ORTEGA

Entre golpes y empujones, miembros de la Asamblea de Barrios y otras organizaciones irrumpieron ayer en la sede del Congreso capitalino para exigir que se asignen más recursos al Instituto de Vivienda de los previstos para 2020.

En menos de un minuto, el vestíbulo del recinto se llenó de manifestantes, parte del personal de cerró el Pleno y pusieron sillas como barricada para trabar las puertas.

Tras dialogar con lo inconformes, el diputado Mauricio Tabe, presidente de la Junta de Coordinación Política, logró una mesa de negociación, la cual se prolongó por horas, sin que se informaran detalles, hasta el retiro de los quejosos.

Alistan búsqueda del ex esposo de Abril

CRISTINA HERNÁNDEZ

Tras vencerse el plazo de tres días para justificar su inasistencia a cumplir con su medida cautelar y a una audiencia, la Procuraduría de Justicia capitalina podría solicitar una orden de reaprehensión contra Juan Carlos García Sánchez, ex esposo de Abril Pérez Sagaón.

El ex CEO de Amazon y Grupo Elektra faltó a una de las firmas periódicas que le fueron impuestas por un juez, luego de ser puesto en libertad por el delito de lesiones y violencia familiar contra Abril.

"El día de hoy (jueves) hay una audiencia. Estamos muy atentos, el día de hoy también se le vence el término de tres días de que no se presentó a la firma a la cual está obligado. Tenía tres días para justificar la ausencia.

"Si no se presenta y no justifica, vamos a pedir que le cambien las medidas cautelares", señaló la Procuradora capitalina, Ernestina Godoy.

El empresario faltó a firmar y a una audiencia.

Fuentes cercanas al caso señalaron que las instancias locales ya habían emitido una alerta migratoria para evitar que el empresario salga del País.

García Sánchez fue acusado por Abril de haberla golpeado con un bate en la cabeza y cortado con un bisturí.

El Ministerio Público le imputó tentativa de feminicidio, un juez reclasificó el delito a violencia familiar y lesiones, por lo que dictó prisión preventiva, pero un magistrado revocó la medida y ordenó su libertad con una firma periódica.

Abril fue asesinada el 25 de noviembre, sin que hasta la fecha hayan detenidos

Finalmente, la Procuradora capitalina informó ayer que la muerte de Abril se investiga como feminicidio y que ésta avanza, sin que diera más detalles sobre la indagatoria.

Ernestina Godoy, *titular de PGJ*

"El día de hoy (jueves) se le vence el término de tres días de que no se presentó a la firma a la cual está obligado. Tenía tres días para justificar la ausencia".

Gabriel Jiménez

Respiran polución

Un estudio de la UNAM, el Laboratorio de Movilidad y el Poder del Consumidor indica que los niveles de contaminación respirada por ciclistas cambia durante el día. **PÁGINA 2**

Piden regular uso de etanol en autos del Valle de México

IVÁN SOSA

Las gasolinas distribuidas en el Valle de México deberán tener menor contenido de etanol y de compuestos vaporizantes, solicitó la Comisión Ambiental de la Megalópolis (Came) a la Comisión Reguladora de Energía (CRE) y a Petróleos Mexicanos (Pemex).

"Se desea que entre los meses de marzo a junio se comercialice solamente gasolina clase A y, en caso de tener etanol, no permitir que la misma tenga la posibilidad de incrementar su presión de valor", requirió el coordinador de la Came, Víctor Hugo Páramo, en una petición formal.

El director general de Calidad del Aire de Ciudad de México, Sergio Zirath Hernández, explicó que además del etanol vendido en locales distribuidos en la Zona Metropolitana, las estaciones despachadoras ya pueden distribuir gasolina con etanol y más presión de vapor.

La mezcla de ambos factores multiplica la contaminación por ozono en la Ciudad, por lo que las autoridades ambientales buscan controlar esa combinación, indicó Zirath.

Pemex indicó que ya aceptó distribuir gasolinas adecuadas para evitar el aumento del ozono en la temporada de calor, pero con la modificación a una norma, la CRE permite, además de incorporar etanol al 10 por ciento, que se adicione presión de vapor.

Zirath explicó que esto significa que las gasolineras fuera de la línea de distribución de Pemex y los expendios sin regulación de etanol pueden contribuir a la contaminación por ozono, por lo que también se pide a la CRE cambiar el contenido de la norma.

ÍNDICES MÁXIMOS DE CALIDAD DEL AIRE HASTA LAS 20 HORAS DE AYER

Ozono	máximo	hora
Noroeste	86	17
Noreste	109	16

Centro	107	17
Suroeste	100	17
Sureste	118	17

pm-10	máximo	hora
Noroeste	81	18
Noreste	109	19

Centro	90	19
Suroeste	52	15
Sureste	101	10

Contingencia F-1: 150 puntos
Contingencia F-2: 200 puntos

HOY NO CIRCULA:
Engomado **AZUL**
Hologramas **1** y **2**
Terminación de placas **9** y **0**

ACUDIÓ CON SU MAMÁ A DECLARAR

Cierra la PGJ carpeta del caso Karen; piden autoridades no criminalizarla

Llama Claudia Sheinbaum a usar con responsabilidad las redes sociales // "Son útiles"

La Procuraduría General de Justicia (PGJ) de la Ciudad de México cerró la carpeta de investigación que inició por la presunta desaparición de Laura Karen Espíndola Fabián al no encontrar elementos que pudieran acreditar la probable comisión de algún delito. En tanto, autoridades locales y federales pidieron no criminalizar a la mujer de 30 años luego de que se conoció que estuvo en el restaurante bar Kali, ubicado en la zona de Villa Coapa, desde las 16:30 del martes hasta las 2:30 de la madrugada del miércoles.

La procuradora capitalina, Ernestina Godoy, dijo que no habrá consecuencias jurídicas para la mujer que llegó por su propio pie antes del mediodía del miércoles a la casa de sus padres, y quien ayer se presentó acompañada de su mamá a declarar ante el agente del Ministerio Público en las instalaciones ubicadas en avenida Jardín, en Azcapotzalco.

Godoy llamó a la sociedad a no hacer "una campaña en contra de una mujer por esta situación", tras defender la actuación de la institución que respondió para hacer justicia y en la búsqueda de Laura Karen, porque "como gobierno, como sociedad debemos estar tranquilos. Esto no fue un tema donde hubo una acción delictiva. Ya ella está en su casa y retomará su vida".

Más tarde, la jefa de Gobierno, Claudia Sheinbaum, pidió respeto para Laura Karen Espíndola, al considerar que no es correcto que haya un castigo público o social contra la joven, que había sido reportada como desaparecida por su hermano, primero en redes sociales y posteriormente sus familiares presentaron una denuncia en la PGJ la madrugada del miércoles.

La mujer escribió que iba a bordo de un taxi en las inmediaciones de la estación General Anaya del Metro, pero que el conductor se veía sospechoso. Su mamá le respondió que se bajará, pero ya no recibió respuesta.

Sheinbaum dijo que es importante que las redes sociales se sigan utilizando para realizar este tipo de denuncias, que son muy útiles para actuar, aun cuando no se hayan presentado ante la PGJ; no obstante, consideró que se debe ser mucho más responsable con el uso de las redes sociales, pues el tema de la violencia hacia las mujeres "no es un chiste, no es una broma".

Por su parte, la presidenta del Instituto Nacional de las Mujeres (Inmujeres), Nadine Gasman, indicó que linchar a Karen Espíndola, tras la filtración del video donde se le ve en un bar, es reproducir actos de misoginia y no entender la inseguridad que las mujeres viven en la calle.

Las agresiones que se han manifestado contra la mujer, particularmente en redes sociales, "es una cuestión injustificada", e insistió en que es necesario creer en las mujeres, protegerlas y garantizar su seguridad.

"Con todos estos linchamientos seguimos con la agresión", advirtió, tras expresar que la familia de Laura Karen hizo lo que debía: empezar a buscarla, denunciar y solicitar apoyo luego de recibir un mensaje en el que ella daba cuenta de que se encontraba en algún tipo de riesgo.

–¿Qué bueno que apareció viva? –se le preguntó a la titular de Inmujeres.

–Por su puesto, y qué bueno que funcionó el sistema. No queremos a ninguna mujer violentada, agredida, y mucho menos muerta –respondió la funcionaria.

En tanto, la secretaria de Gobierno de la Ciudad de México, Rosa Icela Rodríguez, también llamó a hacer un uso responsable de las redes sociales para denunciar casos como el de Laura Karen, que al final resultan ser noticias falsas.

▲ **La procuradora general de Justicia de la Ciudad de México, Ernestina Godoy Ramos, durante la inauguración del curso Función Policial con Perspectiva de Género, en el auditorio Carlos Franco Sodi.** Foto Pablo Ramos

Elba Mónica Bravo, Rocío González Alvarado, Ana Langner y Alejandro Cruz Flores

Solicitará la procuraduría al juez revocar beneficios al ex esposo de Abril

No se presentó a firmar para seguir proceso en libertad

ELBA MÓNICA BRAVO

El ex esposo de Abril Cecilia Pérez Sagaón no se presentó a firmar el beneficio legal para seguir en libertad el proceso judicial en su contra por los delitos de violencia familiar y lesiones, por lo que al vencer el plazo la Procuraduría General de Justicia (PGJ) de la Ciudad de México solicitará a un juez de control que revoque las medidas cautelares, lo que implica que se emita una orden de aprehensión en su contra.

La procuradora Ernestina Godoy informó que ayer venció el término legal para que Juan Carlos García Sánchez acudiera a firmar a las oficinas de Medidas Cautelares del Tribunal Superior de Justicia de la Ciudad de México y justificara por qué no se había presentado.

Adicionalmente, Godoy explicó que la PGJ está a la espera de que un juez de control realice la audiencia para determinar si reclasifica los delitos de violencia familiar y lesiones al de feminicidio, con lo que de concretarse el ex esposo de la mujer perdería automáticamente el beneficio de las medidas cautelares que le permiten estar fuera de prisión.

Las oficinas de Medidas Cautelares del TSJ, ubicadas en Doctor Claudio Bernard número 60, cerraron en punto de las 18 horas sin que acudiera el acusado, mientras fuentes ministeriales revelaron que se prevé que la audiencia donde se definirá la reclasificación del delito se realice este viernes en el Reclusorio Preventivo Varonil Norte.

En tanto, dos mujeres fueron *ejecutadas* en hechos distintos en calles de las colonias Gabriel Ramos Millán, en Iztacalco, y Nueva Santa María, en Azcapotzalco, por sujetos desconocidos, quienes en ambos casos iban en motocicleta, sin que se conocieran más detalles.

Asimismo, la Secretaría de Seguridad Ciudadana reportó que una mujer de 48 años que caminaba sobre calzada de Tlalpan, en la colonia Portales Oriente, al parecer fue obligada por un sujeto a subir a su vehículo en el que ingresó a un hotel, donde sufrió abuso sexual.

El presunto responsable salió del lugar con la ropa de la mujer, quien posteriormente llamó a sus hijos para ser auxiliada, mientras el recepcionista llamó a elementos policiacos.

CUÉNTALE A CRÓNICA | **DENUNCIAS**
Tel.: 1084-5851
Correo electrónico:
lacronicaciudad@gmail.com

"Hay pendientes y compromisos cumplidos"

❖ Claudia Sheinbaum asegura que recibió una Ciudad "con muchísimos problemas", que ha tenido que solucionar durante su primer año de Gobierno❖ El día de mañana informará en el teatro de la Ciudad Esperanza Iris las cifras y avaneces conseguido en su administración

[Braulio Colín Martínez]

Aun año de que llegó al Gobierno de la Ciudad de México, Claudia Sheinbaum admitió que existen pendientes; no obstante indicó que ha cumplido buena parte de sus compromisos.

La mandataria destacó la creación de los Puntos de Innovación Libertad Arte Educación y Saberes (PILARES), la conectividad en espacios públicos y la creación de parques como parte de su estrategia de atención a las causas de delincuencia para que los jóvenes tengan acceso a la educación, la cultura y el deporte.

"Pues hay varios pendientes evidentemente, pero hemos cumplido una buena parte de los compromisos que hemos establecido", dijo.

Y agregó: "Es un año donde recibimos una ciudad con muchísimos problemas y no sólo pusimos orden sino que logramos varias acciones que nos propusimos, quizá los mayores logros están en educación, en PILARES, en espacio público".

Adelantó que cerrará el año y comenzará el nuevo haciendo una serie de inauguraciones de los parques que se están rehabilitando.

"Al mismo tiempo acciones como éstas de la conectividad y la utilización de la tecnología digital para poder acceder a muchos derechos en la ciudad y pues obviamente es el primer año y tenemos que trabajar todavía mucho más para poder entregar una ciudad en mejores condiciones, nos debemos a la ciudadanía. Yo estoy contenta del trabajo que hemos hecho, pero obviamente falta muchísimo más", comentó.

Sobre el tema de seguridad, la Jefa de Gobierno reconoció que hay cifra negra en algunos delitos y destacó que se trabaja para mejorar resultados.

"Yo no lo vería como suficiente o no, me parece que es un tema que la ciudadanía está demandando, es una exigencia, han reducido algunos delitos, hay otros que no; hay una cifra negra muy grande en algunos delitos, como robo a transporte público —ya lo voy a mencionar el sábado que tenga el informe—, robo a transeúnte y estamos trabajando muy duro para poder entregar todavía mejores cuentas", explicó.

Cabe recordar que mañana 7 de diciembre la Jefa de Gobierno dará un informe en el Teatro de la Ciudad Esperanza Iris de las cifras y avances de lo que ha conseguido en su administración.

Ayer *Crónica* publicó que, a un año de que Claudia Sheinbaum asumió la jefatura de Gobierno de la Ciudad, ha vivido aciertos y contratiempos y que en dicho lapso comenzó a sentirse su mano, como lo había adelantado a este diario en una entrevista cuando era mandataria electa.

Lo cierto es que en doce meses ya hubo cambios en su Gabinete: se fue el jefe de la Policía, Jesús Orta; el secretario de Economía, José Luis Beato; y el del Instituto de Vivienda, Pedro Sosa.

También enfrentó asuntos como el acoso y plagios en el Metro, violencia de género, secuestros y los asesinatos de Leonardo Avendaño y Norberto Ronquillo.

Este año se consiguieron finanzas sanas, creció la economía 0.7 por ciento anual y se generó 18 por ciento de nuevos empleos del país, es decir 117 mil 792.

El nuevo Gobierno se caracterizó por el combate a la corrupción: desmanteló los sindicatos de bomberos y de los trabajadores del GCDMX; cerró módulos de trámites vehiculares, investigó y fue pieza clave para girar órdenes de aprehensión contra exfuncionarios de la administración de Mancera.

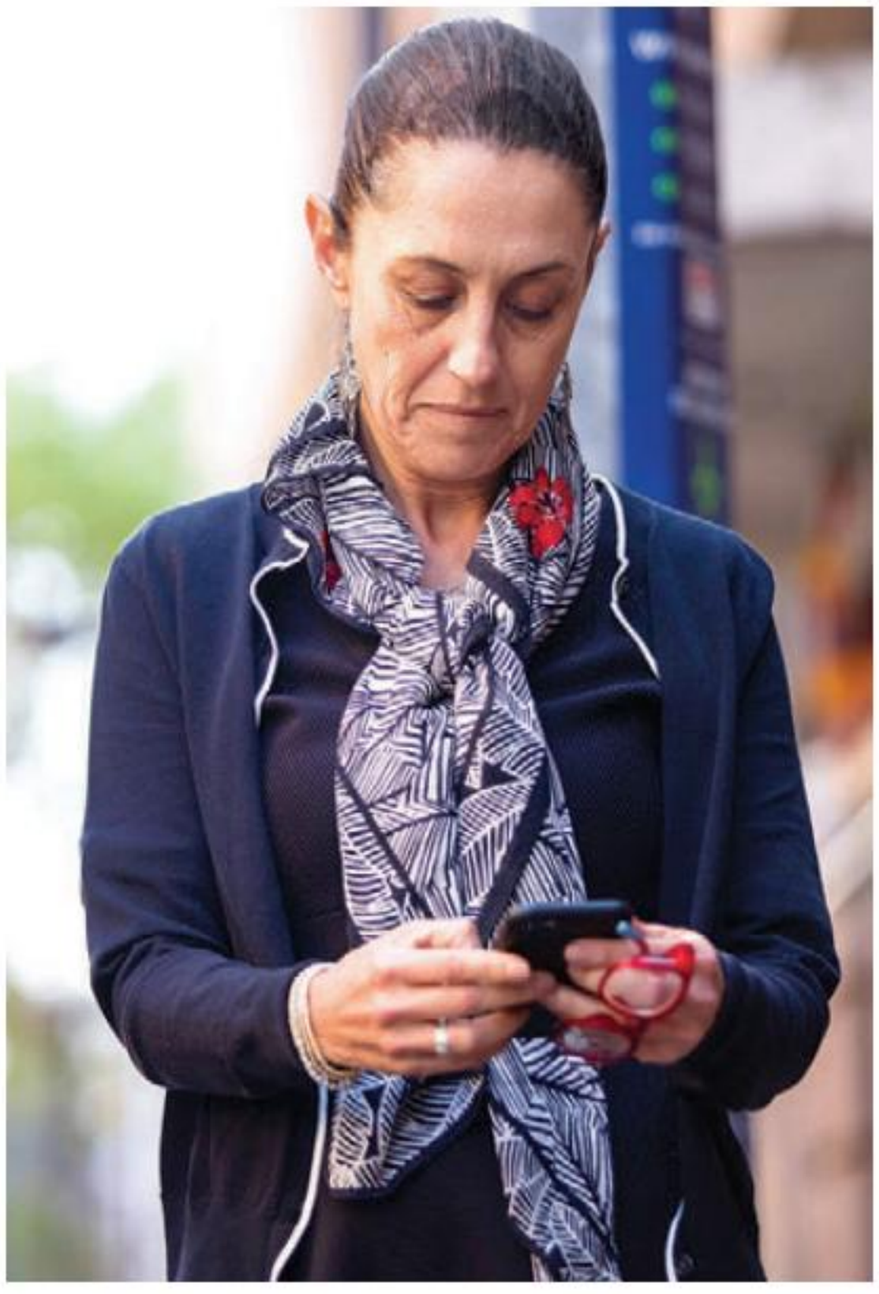

Asamblea de Barrios irrumpe en Congreso; a golpes y empujones exige más recursos para vivienda

Con sillas impidieron el ingreso de manifestantes.

[Mariana Martell]

Integrantes de la Asamblea de Barrios, quienes demandan mayor presupuesto para vivienda, se metieron ayer a empujones y golpes a la sede del Congreso capitalino, en Donceles, alegando que los diputados no los quisieron atender.

Tras casi dos horas de bloqueo y de protestas sobre la vía pública, alrededor de 300 personas, encabezadas por los dirigentes de la Asamblea de Barrios y la asociación Mujeres en Alianza, decidieron irrumpir por la fuerza el recinto legislativo.

Golpearon al personal de seguridad, que intentó detenerlos; no obstante éste fue superado y los provocadores lograron ingresar al *lobby*, mientras gritaban consignas.

Al observar el comportamiento de los manifestantes, otro grupo de seguridad cerró las puertas que dan acceso al Pleno y a los salones; y detrás, en forma de barricada, colocaron sillas para impedir que ingresaran los hombre violentos.

Al mismo tiempo, en el exterior, los inconformes exigían que en el presupuesto para el próximo año hubiera más recursos.

Respecto al tema, Claudia Sheinbaum comentó que no cederán a presiones, puesto que, indicó, existen provocaciones, se trabaja para erradicar la corrupción en el Instituto de Vivienda.

La mandataria indicó que lo que se está llevando a cabo es generar en el Invi un esquema donde los proyectos que estaban a punto de finalizar fueron los que se financiaron y los otros proyectos son los que tenían ya muchos años que no habían sido financiados.

El diputado panista Mauricio Tabe, quien preside la Junta de coordinación política (Jucopo), en compañía de otros legisladores de las distintas bancadas, pidió a los inconformes la organización de un pequeño comité que pudiera entrar a platicar con los diputados en una mesa de trabajo donde se atenderían sus peticiones.

Como resultado de esta mesa de trabajo se acordó llevar a cabo una reunión el próximo lunes con la Secretaria de Gobierno para desahogar temas de vivienda con líderes de organizaciones, en donde estarán presentes los integrantes de la comisión de presupuesto y representantes de la Secretaría de Finanzas y del Instituto de Vivienda.

EL HERALDO DE MÉXICO

CDMX

VIERNES / 06 / 12 / 2019

COEDITOR: JUAN FERNANDO MARTÍNEZ
COEDITOR GRÁFICO: JOB JOEL DURÁN

4T | UN AÑO CDMX

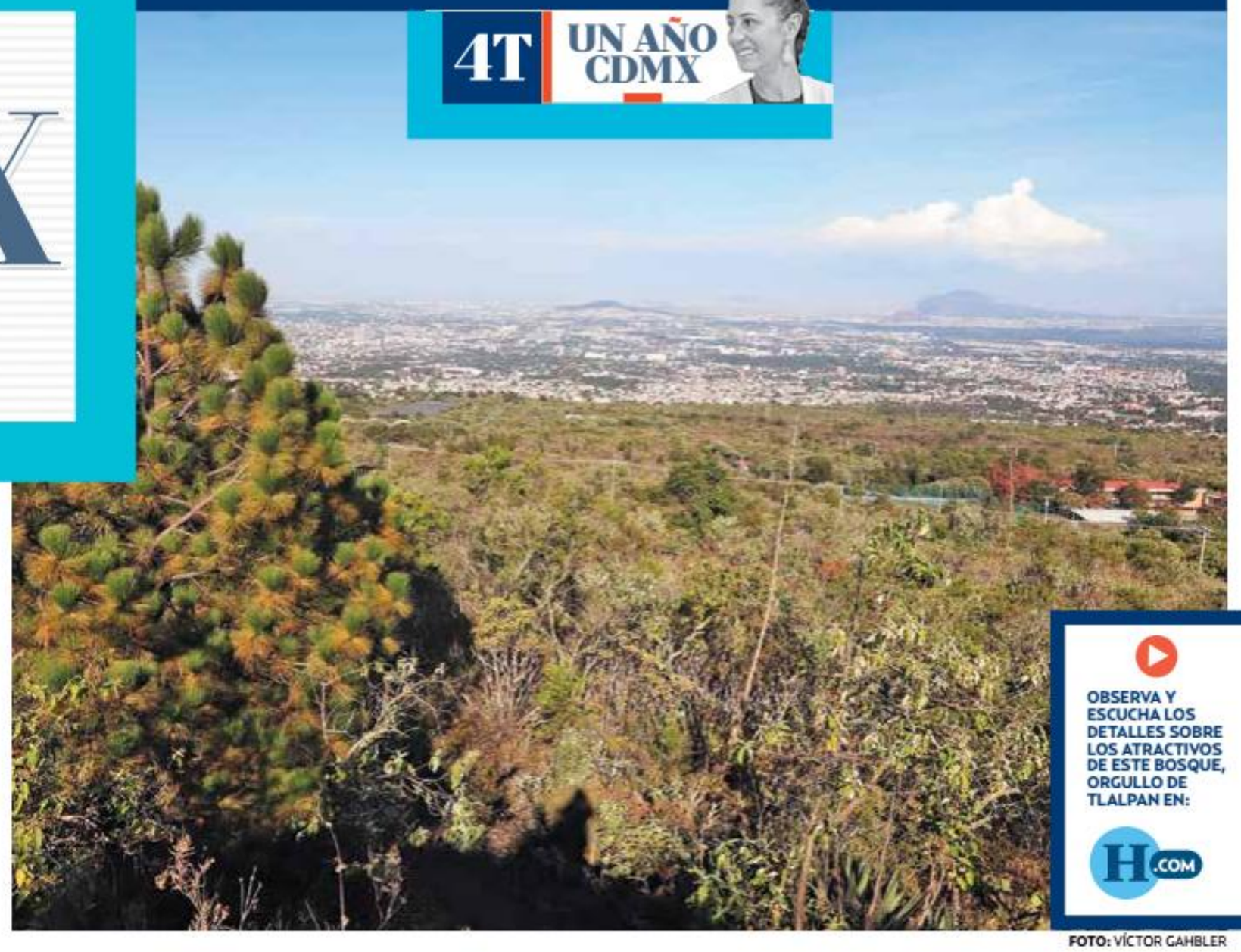

OBSERVA Y ESCUCHA LOS DETALLES SOBRE LOS ATRACTIVOS DE ESTE BOSQUE, ORGULLO DE TLALPAN EN: H.COM

FOTO: VÍCTOR GAHBLER

#REAPERTURA

PARQUE CON NUEVA VISIÓN

EL BOSQUE DE SAN ANDRÉS TOTOLTEPEC ES REHABILITADO PARA SER UN SITIO DE ESPARCIMIENTO Y APRENDIZAJE

POR CARLOS NAVARRO

30

AÑOS QUE EL PARQUE ES UN ÁREA NATURAL PROTEGIDA.

El Parque Ecológico de la Ciudad de México, de San Andrés Totoltepec, Tlalpan, está por reabrir sus puertas con un nuevo concepto de esparcimiento y conocimiento para los capitalinos.

Tras 15 años sin una intervención integral, el gobierno capitalino rehabilita con una inversión de 20 millones de pesos esta Área Natural Protegida de una riqueza natural extraordinaria, acercando al público sus atractivos y valores biodiversos.

El director general del Sistema de Áreas Naturales Protegidas y Áreas de Valor Ambiental, de la Secretaría de Medio Ambiente (Sedema), Rafael Obregón, explicó el proyecto y su nueva conceptualización.

"Sabemos que hace 15 años (...) se hicieron algunas obras, se dedicó a darle seguridad a las entradas. Antes se había generado cuestiones como bardas y espacios para casetas de vigilancia. Desde entonces no había vivido una acción integral como la que estamos proponiendo", explicó a **El Heraldo de México**.

Este proyecto forma parte del programa Sembrando Parques. Con ello, hay cuatro casetas de vigilancia que se encuentran ya en acabados, las cuales incluyen sus cisternas y biodigestores; se ubican en el acceso de paraje 38, otra en el acceso de Tlalpuente y otras dos en partes internas del parque.

También se construyeron tres miradores que permitirán contemplar una amplia vista del paisaje, tres puntos vigía con el fin de prevenir algún conato de incendio y la estructura del módulo de baños.

Además, se colocaron 55 luminarias solares de luz led, 34 estructuras de señalamientos y se realiza la instalación de un jardín de lluvia.

Rafael Obregón señaló que, en administraciones anteriores, por visiones distintas se dejó de atender.

"Hay una visión donde las áreas protegidas deben excluirse de la sociedad, se busca aislarlas. Por nuestra parte, pensamos diferente: la manera de conservarlas es propiciando que la gente conozca los valores ambientales que existan".

El director general destacó los principales beneficios que otorgan este tipo de áreas naturales.

"Es una zona de gran importancia biológica. Forma parte de la sierra del Chichinautzin, es un lugar con vegetación xerófila, pasando por encino hasta llegar a pinos. Es un mosaico de especies que nos permite tener una gran diversidad de especies biológicas.

"También es un sitio muy importante por los servicios ambientales que proporciona a la ciudad, principalmente es una zona de gran captación de agua, una buena parte del acuífero de la Ciudad de México se carga en esta zona", explicó.

La infiltración de agua para la recarga del acuífero representa 70 por ciento del agua que consume la CDMX, según la Sedema.

Los encargados de este lugar contemplan que una persona común puede beneficiarse con eventos y visitas guiadas, caminatas, carreras y eventos culturales selectos, entre otros.

"Buscamos valorar el espacio natural (...) en la medida que haya información, la gente valora lo que tiene. Que la gente visite las áreas, que no sólo vea un paisaje bonito, sino que aprenda", enfatizó.

UN LUJO VERDE

- Se tiene prevista su reapertura a finales del año en curso; en el lugar, los visitantes encontrarán señales de orientación y guía.

RICO EN FAUNA LOCAL

1. En el lugar hay reptiles, conejos e incluso avistamientos de gato montés.
2. Se instala señalización direccional e informativa y zonas de estar y controladas.
3. En el suelo de conservación del lugar se aprovechan 76 manantiales.

#PGJCDMX

DENUNCIAS EXPEDITAS

- LAS VÍCTIMAS DE ALGÚN DELITO EN LA CDMX PUEDEN PRESENTAR SU DENUNCIA EN 15 MINUTOS EN LA APP CDMX, INFORMÓ LA PROCURADORA ERNESTINA GODOY. **CARLOS NAVARRO**

FOTO: NAYELI CRUZ

#CONSEJERÍA

VARGAS VA AL RELEVO

- NÉSTOR VARGAS FUE NOMBRADO TITULAR DE LA CONSEJERÍA JURÍDICA Y DE SERVICIOS LEGALES, TRAS LAS RENUNCIA DE HÉCTOR VILLEGAS POR MOTIVOS PERSONALES. **C. NAVARRO**

FOTO: ESPECIAL

#CONGRESO

ENTRAN A LA FUERZA

- CERCA DE 30 MIEMBROS DE LA ASAMBLEA DE BARRIOS DIERON UN PORTAZO EN EL CONGRESO PARA DEMANDAR MÁS PRESUPUESTO PARA VIVIENDA. **CARLOS NAVARRO**

Activan denuncia digital para reducir cifra negra

La procuradora Ernestina Godoy presentó el sistema con el que se espera disminuir entre cinco y 10 horas el tiempo de denuncia de varios delitos, entre ellos el robo de celular, a través de un portal en Internet o la App CDMX; con esto se espera combatir la impunidad y la corrupción.

CLIMA PARA HOY
MAX. 24° MIN. 6°
MAYORMENTE SOLEADO

REVISIÓN DE INMUEBLES
Llame al 5658-1111 o al 911

ACTAS DE NACIMIENTO
Consulte el QR

NÚMERO ÚTIL LOCATEL
56581111

Anuncian relevo en la Consejería Jurídica

Llega Sheinbaum a primer año con cinco cambios en su equipo

NÉSTOR VARGAS asume el cargo, en sustitución de Héctor Villegas, quien sale por motivos personales; todos los funcionarios están en evaluación, señala la Jefa de Gobierno

• Por Karla Mora
karla.mora@razon.com.mx

El gabinete de la Jefa de Gobierno de la Ciudad de México, Claudia Sheinbaum, sufrió su quinta baja luego de un año en el cargo, con la renuncia de Héctor Villegas Sandoval, quien hasta el 4 de diciembre pasado ocupó la titularidad de la Consejería Jurídica (Cejur) de la Ciudad de México; fue reemplazado por Néstor Vargas Solano, quien durante esta administración se desempeñaba como asesor de Programas y Proyectos Estratégicos en la Coordinación General de Asesores y Asuntos Internacionales.

"Fue por motivos personales, así lo dijo él (Villegas Sandoval), hasta donde tenemos conocimiento el día de hoy. Fue un compañero que durante un año estuvo ejerciendo esta labor", informó la secretaria de Gobierno, Rosa Icela Rodríguez.

Villegas Sandoval se une a la lista de cinco cambios en puestos de alto nivel del Gobierno capitalino, mismos que han ocurrido en las titularidades del Instituto Nacional de Vivienda (Invi), la Secretaría de Seguridad Ciudadana (SSC), el Órgano Regulador de Transporte (ORT) y la Secretaría de Desarrollo Económico (Sedeco).

El primero de estos hechos fue la salida de Pedro Sosa Álvarez del Invi, el 3 de agosto pasado, quien acusó haber sido víctima de presiones y chantajes de organizaciones de vivienda; su lugar fue ocupado por Anselmo Peña Collazo.

El 4 de octubre pasado ocurrió el segundo movimiento, con la salida de Jesús Orta Martínez de la Secretaría de Seguridad Ciudadana; el exfuncionario fue reemplazado por Omar García Harfuch, quien en la administración local ya había sido titular de la Policía de Investigación (PDI) de la Procuraduría General de Justicia de la Ciudad de México (PGJCDMX).

A él le siguió José Luis Beato González, quien era secretario de Desarrollo Económico y que abandonó el puesto el 20 de octubre por "acuerdo mutuo", según dio a conocer el Gobierno de la Ciudad de México, en su lugar quedó Fadlala Akabani, quien hasta entonces era titular del Fondo para el Desarrollo Económico (Fondeso).

Un día después se reveló que Pável Sosa había dejado de estar al frente del ORT, debido a retrasos en la construcción de la Línea 1 del Cablebús; la Jefa de Gobierno rechazó que su salida se debiera a sus opiniones sobre la cantidad de pasajeros que atendería ese sistema; su lugar fue ocupado por Natalia Rivera Hoyos.

RINDE PROTESTA. La secretaria de Gobierno (Secgob), Rosa Icela Rodríguez, tomó protesta a Vargas Solano, quien se desempeñaba como asesor de programas y proyectos estratégicos en la Coordinación General de Asesores y Asuntos Internacionales.

La funcionaria descartó hacer un diagnóstico de cómo deja Villegas Sandoval la dependencia que estaba a su cargo.

"Hasta hoy, es complicado hacer un diagnóstico de cómo deja (el área), también, para el próximo consejero; pero, pues, se hará como en todos los casos, los trámites de las actas de entrega-recepción", detalló.

La funcionaria destacó que Néstor Vargas es el rostro detrás de las recientes iniciativas enviadas por la Jefatura de Gobierno, como la del Banco de ADN o el Registro Público de Agresores.

En su oportunidad, el nuevo consejero jurídico destacó que entre sus compromisos está la transparencia, la rendición de cuentas, la legalidad y la honestidad, y declaró que trabajará arduamente en beneficio de la buena gestión.

"Desde este espacio manifiesto el compromiso de facilitar los trámites y servicios, a fin de que sean más cercanos y accesibles a la población y brindar una atención volcada siempre en beneficio del ciudadano, contar con un Gobierno eficiente bajo un enfoque de calidad, a fin de garantizar el derecho que tenemos los capitalinos a un buen Gobierno", dijo.

Por separado, la mandataria capitalina, Claudia Sheinbaum Pardo, comentó que el nuevo Consejero trabajó con ella desde que fue delegada de Tlalpan y, en el Gobierno local, trabajó directamente como asesor y revisor de distintos temas jurídicos. "Es un muy buen abogado, es un hombre honesto y por eso lo elegimos".

Cuestionada sobre si habrá más ajustes, la Jefa de Gobierno contestó que todos los funcionarios están en evaluación.

Las modificaciones

CONSEJERÍA JURÍDICA

ENTRA:

NÉSTOR VARGAS SOLANO
Licenciado en Derecho, así como en Ciencias Políticas y Administración Pública por la UNAM. Maestro en Gobierno y Asuntos Públicos por la FLACSO. Fue asesor de la entonces Jefa Delegacional en Tlalpan, Claudia Sheinbaum, y asesor jurídico del Nuevo Sistema de Justicia Penal Acusatorio entre 2017 y 2018. Trabajó en la Coordinación General de Asesores y Asuntos Internacionales.

SUSTITUYE A:

HÉCTOR VILLEGAS SANDOVAL
Fue asesor jurídico en la Coordinación General de Participación Ciudadana y Gestión Social, titular de Servicios de Transporte en la antes Setravi, director de Asuntos Jurídicos de la Secgob; realizó proyectos legales para las delegaciones Milpa Alta, Iztacalco e Iztapalapa.

	INSTITUTO NACIONAL DE VIVIENDA	SECRETARÍA DE SEGURIDAD CIUDADANA	SECRETARÍA DE DESARROLLO ECONÓMICO	ÓRGANO REGULADOR DE TRANSPORTE
	3 de agosto	4 de octubre	20 de octubre	21 de octubre
ENTRA:	ANSELMO PEÑA COLLAZO	OMAR GARCÍA HARFUCH	FADLALA AKABANI HNEIDE	NATALIA RIVERA HOYOS
SALE:	PEDRO SOSA ÁLVAREZ	JESÚS ORTA MARTÍNEZ	JOSÉ LUIS BEATO GONZÁLEZ	PÁVEL SOSA MARTÍNEZ

Acusa oposición que terna para la Fiscalía es ilegal

DIPUTADOS de oposición en el Congreso de la Ciudad de México aseguraron que la terna que la Jefa de Gobierno, Claudia Sheinbaum, presentó para designar al titular de la Fiscalía General local es inconstitucional, pues reenvió de forma íntegra la recibida por el Consejo Judicial Ciudadano.

Los diputados solicitaron regresar el documento a la mandataria capitalina, lo cual no fue avalado por la mayoría de Morena.

Diego Garrido, legislador del PAN, mencionó que el documento viola el artículo 46 apartado C, numeral 8, de la Constitución local, en el que obliga a Sheinbaum a elegir a una persona de la terna propuesta por el Consejo Judicial Ciudadano.

Guillermo Lerdo de Tejada, del PRI, manifestó en el pleno que es clara la Carta Magna y, por lo tanto, se debe leer en su literalidad. "No podemos tomar unos artículos que nos convienen y otros que no", aseveró.

Al respecto, Sheinbaum negó que se viole alguna ley, pues está sustentada en la constitución y en la ley de transición de Procuraduría a Fiscalía.

"No; cuando envío el oficio, ahí viene el artículo de la Constitución y la Ley de Transición de la Procuraduría a la Fiscalía, que fue aprobada por el propio Congreso, y ahí está sustentada", aseguró.

Karla Mora

el dato

En el primer informe de labores de Héctor Villegas, destacó que en un año la Consejería realizó 597 atenciones de solicitudes de opiniones jurídicas, convenios, contratos e instrumentos jurídicos.

CDMX

EDITOR: ARTURO RIVERA / TEL: 1454 4012

ARTURO.RIVERA@24-HORAS.MX / TWITTER: @ARTURIVEGA

ESPECIAL

OBRA. El alcalde Romo destacó que la nueva sede de EU será la más grande del mundo.

Nueva embajada de EU, lista para el 2022: Romo

Luego de realizar una inspección en el sitio, el alcalde de Miguel Hidalgo, Victor Hugo Romo, dio a conocer que el nuevo edificio de la Embajada de Estados Unidos en México presenta un avance del 30% y su conclusión está programada para 2022.

Romo Guerra informó que hay un diálogo abierto y permanente entre vecinos, alcaldía y representantes de la obra para atender todas las dudas, demandas y propuestas de los colonos, privilegiar el transporte público, la movilidad sustentable y las obras de mitigación necesarias.

Señaló que las obras de mitigación están avanzadas en materia hídrica, eléctrica e hidráulica, así como el plan de movilidad de la zona, que contempla la restauración de un corredor de la calle Presa Falcón hasta las Calles Moliere, Campos Elíseos y Parque Lincoln.

Asimismo, precisó que el proyecto tiene previsto conectar todos los modos de transporte público con la zona de la Embajada y la construcción de ciclovías que estarán interconectadas con la red capitalina.

Explicó que es una obra sin precedente, debido a que se trata de la construcción de la Embajada de Estados unidos más grande del mundo, pues ocupará 100 mil m2 .

El Gobierno de EU tomó la decisión hace tres años de modernizar, ampliar y reubicar su sede diplomática en México, que estaba en la alcaldía Cuauhtémoc. /REDACCIÓN

INSTALAN 13 MIL 694 POSTES DE WIFI PÚBLICO

Destaca la CDMX por más puntos de Internet gratuito

Conectividad. En menos de un año, la capital mexicana pasó del lugar 86 a nivel mundial al segundo, por arriba de Seúl y sólo debajo de Moscú

MARCO FRAGOSO

El Gobierno de la Ciudad de México inauguró el poste número 13 mil 694 que ofrece conexión a Internet WiFi de forma gratuita, lo que convierte a la capital en la segunda urbe del mundo con más puntos de conexión gratis, por encima de Seúl (siete mil 420), en Corea del Sur, y sólo debajo de Moscú (18 mil), en Rusia.

Al inaugurar el último poste de este año en la calle Motolinía, colonia Centro, la jefa de Gobierno de la Ciudad de México, Claudia Sheinbaum, manifestó que en menos de un año se logró pasar del número 86 en ciudades con más puntos de conexión gratuita, al número dos.

Al respecto, José Merino, titular de la Agencia Digital de Innovación Pública (ADIP), destacó que "desde que se implementó esto, que empezamos en mayo con el primer poste, al día de hoy, ha habido 11 millones de conexiones y el uso se ha ido incrementando en el tiempo".

Informó que en el mes de noviembre se realizaron 3.5 millones de conexiones de usuarios en los postes que ofrecen Internet en la ciudad, lo cual prevén que vaya en incremento.

"Desde que se implementó esto, que empezamos en mayo con el primer poste, al día de hoy ha habido 11 millones de conexiones y el uso se ha ido incrementando en el tiempo, por supuesto; el mes pasado tuvimos 3.5 millones de conexiones en el total de postes", afirmó Merino.

NOTIMEX

EL ÚLTIMO DEL AÑO. La jefa de Gobierno, Claudia Sheinbaum, inauguró el último punto de acceso en la calle Motolinía, esquina con 16 de Septiembre, en el Centro Histórico.

La conexión se ofrece "a través de un contrato que se tiene con Teléfonos de México, un contrato que como lo mencionamos al principio del Gobierno, representa inclusive una menor erogación de la que había el año pasado", dijo Sheinbaum.

De igual forma, la mandataria capitalina detalló que la meta es tener Internet en todas las escuelas y hospitales de la Ciudad de México: "Nuestro objetivo es poder llegar a conectar hacia el final de la administración más puntos en el espacio público y también todas las escuelas y todos los hospitales de la Ciudad de México", detalló.

Cabe destacar que, además de los postes, actualmente existen 94 espacios públicos con conexión gratuita, que incluyen parques y algunas plazas públicas, con una conectividad de 200 megas; además, en 97 Pilares existe acceso en interiores y exteriores, con 50 megas de descarga.

¿CÓMO FUNCIONA?

Éstas son las características de los puntos de conexión repartidos por la Ciudad de México.

- **13 mil 694 postes con Wifi** gratuito repartidos en toda la ciudad, con hasta 20 megas de velocidad de conexión
- **Sólo pueden estar 20 personas conectadas** al mismo tiempo en cada poste y su alcance es de 50 metros
- **Usa la App CDMX** (disponible en la App Store o Play Store) para conocer el punto de Wifi gratuito más cercano
- **Su utilización no tiene límite de tiempo** ni de contenido y es totalmente provisto por el Gobierno de la ciudad

Tras falsa desaparición, la PGJ cierra caso de Karen

La Procuraduría General de Justicia de la Ciudad de México informó que Karen Espíndola, quien fue reportada como desaparecida por su familia la madrugada del miércoles, rindió su declaración ante el Ministerio Público; trascendió que la mujer admitió que nunca estuvo en peligro y que se encontraba en un bar, por lo que se cerró la carpeta de investigación correspondiente.

El miércoles circuló la noticia de que Karen no había llegado a casa y sus últimos mensajes, dirigidos a su madre, acusaban a un supuesto taxista de ser grosero y actuar raro; sin embargo, el mismo miércoles en la noche se filtraron vídeos en donde se ve a la chica en un bar de Coapa, acompañada de un hombre.

Por su parte, cuestionada sobre el tema, la jefa de Gobierno, Claudia Sheinbaum, manifestó que no se debe "generar un esquema de castigo social. Digo, está bien que no esté bien, y todo lo demás; creo que todos nos tenemos que respetar y sobre todo el uso responsable de las redes sociales y este tipo de denuncias". /MARCO FRAGOSO

HOY TIENE AUDIENCIA

Alistan reaprehensión de ex de Abril Pérez

- La Procuraduría General de Justicia capitalina alista la reaprehensión de Juan Carlos García, ex esposo de Abril Pérez Sagaón (asesinada el 25 de noviembre pasado), si no se presenta a la audiencia programada por el delito de violencia intrafamiliar al que está vinculado por la golpiza contra la mujer, ocurrida en enero.

La procuradora capitalina, Ernestina Godoy Ramos, recordó que si García no se presenta hoy a la audiencia, se solicitará al juez que se le pueda reaprehender, luego de que otro juez (ya suspendido) lo dejó en libertad.

García es el principal sospechoso del asesinato de su ex esposa. /NOTIMEX

Un Gobierno de izquierda

Lo escucho con frecuencia, y lo dijo hace un par de días Cuauhtémoc Cárdenas: "Éste no es un Gobierno de izquierda". Disiento esta vez de mi respetado ingeniero: creo que éste es, cabalmente, un Gobierno de izquierda. ¿Qué izquierda? Porque hay muchas, en la amplia gama que va de las socialdemocracias más moderadas a los estatismos autoritarios más desaforados.

Difícil decirlo, porque en la 4T las evidencias son contradictorias. Se ha respetado la independencia del banco central, no ha habido una embestida expropiadora y el INE sobrevive, pero, en el lado contrario, hay una tendencia troglodítica a fincar paraestatales, un torpedeo sistemático a los organismos autónomos y sobre todo una multiplicación inquietante de afirmaciones con tintes autoritarios, como esa del Presidente, señalada hace unos días por Jorge Castañeda, de que dentro de un año los cambios serán irreversibles, como si la naturaleza de la democracia no fuera justamente la reversibilidad.

Como dijo Macario Schettino, nada es más revelador que el presupuesto para 2020. También tiene muchas contradicciones, aparentes al menos. Por ejemplo, comete un pecado de leso izquierdismo, que es recortar los presupuestos asignados a salud y educación. En cambio, le mete dinero a las llamadas "becas" para jóvenes (aunque también se les llama "empleos", cuando hay que maquillar cifras en las mañaneras) y al petróleo. O sea, a la creación de clientelas y, de nuevo, a la necedad energética. Muy de la izquierda, sí.

De la mala izquierda, hay que decirlo. Sin entrar en clasificaciones, podemos decir que ahí es donde estamos. En un Gobierno que desmantela el Estado pero no solo usa el dinero para repartirlo en efectivo, sino que encima lo hace torpemente, porque el dinero, por incompetencia, luego no llega a donde debe.

Un Gobierno centrado en un hombre, vertical, que sin embargo, a diferencia de lo que pasa en experiencias análogas en América Latina, no solo no mete mano dura sin restricciones como estrategia en la lucha contra la delincuencia (lo que sería indeseable), sino que ni siquiera pone mano firme y aplica una estrategia alternativa, porque no hay estrategia. Un Gobierno que espanta la inversión pero no es capaz de impulsar el gasto público y subejerce no con disciplina thatcheriana, por Dios, sino con mentalidad de cuentachiles.

Es poco probable, pero esto puede tener una ventaja. A lo mejor abandonamos por fin la falsedad de que estar con la izquierda es estar en el lado correcto de la historia.

Las opiniones expresadas por los columnistas son independientes y no reflejan necesariamente el punto de vista de **24 HORAS.**

LEE MÁS COLUMNAS

INVESTIGAN ABUSO SEXUAL CONTRA MUJER EN LA BJ

AUTORIDADES CAPITALINAS indagan el caso de una víctima que denunció que fue obligada a ingresar a un hotel en la alcaldía Benito Juárez donde la violaron. El recepcionista del lugar ubicado en la calzada de Tlalpan fue quien solicitó el apoyo de los uniformados, pues refería que en una habitación estaba una señora en malas condiciones.

CR CIUDADES

CON EMPUJONES Y GOLPES PIDEN MÁS RECURSOS PARA VIVIENDA

POR JONATHAN BAUTISTA
jonathan.bautista@contrareplica.mx

LA ASAMBLEA DE BARRIOS irrumpió en el Congreso local luego de que la presidenta de la Comisión de Hacienda, Valentina Batres, no llegara a la cita que tenía con los inconformes para resolver sus inquietudes respecto al tema

Un contingente de más de 200 integrantes de la Asamblea de Barrios que exigían que en el Presupuesto de Egresos 2020 se consideren mayores recursos para vivienda social, acompañados de miembros de la asociación Mujeres en Alianza irrumpieron a empujones y golpearon a personal encargado del resguardo de la sede del Congreso de la Ciudad de México.

El grupo de manifestantes estaba afuera del recinto legislativo aproximadamente desde las nueve de la mañana, luego de que fueron informados de que se llevaría a cabo una mesa de trabajo, sin embargo, minutos después tomaron la iniciativa de entrar al edificio haciendo uso de la fuerza y soltando golpes. No obstante, aunque el personal de resguardo del pleno intentó bloquear el ingreso de los inconformes, estos los superaron en número y consiguieron entrar al lobby.

Después de dicho incidente, el pleno de sesiones tuvo que ser cerrado por el mismo personal de resguardo y de esta forma impedir el avance, por lo que implementaron el uso de sillas para trabar las puertas.

Ante lo ocurrido, los manifestantes recibieron indicaciones por parte de sus líderes a mantener la calma y dejaron de empujar y agredir al personal.

Por su parte, el portavoz de la asamblea de barrios Gilberto Ramos, subrayó que "Todo ha subido. Pero este gobierno inhumano insiste en mantener el mismo presupuesto para vivienda que en 2019, cuando la necesidad de la gente no solo es comer, sino también donde vivir, lo cual cada vez nos lo restringe más".

Mientras el forcejeo y empujones predominaron dentro del lugar, afuera del Congreso se encontraban policías de la Secretaría de Seguridad Ciudadana, los cuales no intervinieron. En tanto, la coordinadora de la Asamblea de Barrios en Azcapotzalco, María de los Ángeles Cruz, mencionó que pretendían sostener una reunión con la presidenta de la Comisión de Hacienda, la legisladora local morenista, Valentina Batres; sin embargo, al no encontrarla optaron por meterse a la fuerza.

La coordinadora puntualizó que "Valentina Batres era la encargada y la que supuestamente tenía más ánimos de podernos ayudar, pero nunca llegó ".

De igual forma Cruz añadió: "Que hagan cumplir siempre su palabra, si nos están prometiendo que van a hablar con nuestros representantes, que lo hagan, pero si no lo hacen y estamos en *stand by* siempre, si nos dicen 'para la próxima semana' y no hay ninguna solución. En vez de ayudarnos nos los están quitando". Especificó también que "El presupuesto que le dieron al Invi es muy corto, entonces no nos alcanza a nosotros para poder conseguir nuestra vivienda".

Posteriormente, el presidente de la Junta de Coordinación Política (Jucopo), Mauricio Tabe, habló al micrófono para explicarles a los manifestantes que comprende su situación y comenzó una mesa de diálogo con las organizaciones.

Al final, alrededor de las once de la mañana, los quejosos empezaron a salir del recinto toda vez que la mesa de trabajo se continuó realizando y la sesión ordinaria de ayer comenzó con dos horas de retraso.

Minutos más tarde, a su salida de la reunión, los líderes de las organizaciones ya mencionadas notificaron que sostendrán una mesa de diálogo el próximo 9 de diciembre con la Secretaría de Gobierno de la Ciudad de México, para platicar sobre temas de vivienda. ●

Afuera del recinto legislativo se encontraban policías de la SSC los cuales no intervinieron en el forcejeo. **Especial**

> **GILBERTO BARRIOS**
> Vocero de la asamblea
> *Este Gobierno inhumano insiste en mantener el mismo presupuesto para vivienda que en 2019, cuando la necesidad de la gente no solo es comer, sino también dónde vivir, lo cual cada vez nos lo restringe más"*

BLOQUEAN EL PASO

EL PERSONAL del Congreso local optó por poner sillas en las entradas. También utilizaron trapeadores para bloquear los accesos del recinto legislativo.