

SECRETARÍA DE GOBIERNO



GOBIERNO DE LA
CIUDAD DE MÉXICO

REFORMA

06 JUL 2020

Página: 2

Sección: CD

Fecha:

Covid-19

Endurece CDMX medidas para Centro Histórico

Aumentan restricciones

Suspenderán por 15 días a los comercios que no respeten los acuerdos de trabajo

SELENE VELASCO

El segundo intento por reanudar actividades económicas del Centro Histórico e inhibir riesgos de contagio de Covid-19 contempla más restricciones.

Rosa Icela Rodríguez, Secretaria de Gobierno, informó que a partir de hoy habrá filtros sanitarios en Madero, Corregidora, 16 de Septiembre, 5 de Mayo, 20 de Noviembre, 5 de Febrero y Pino Suárez.

Ahí se tomará la temperatura y se revisará que sólo acuda una persona por familia, quien deberá portar cubrebocas, informó la funcionaria ayer en videoconferencia.

Aunque no será obligatorio, ni se llevará un control o registro de la asistencia bajo

esta medida, propuso que las personas acudan de acuerdo con la inicial de su apellido.

Lunes, miércoles y viernes, para las letras A a la L. Los martes, jueves y sábados, de la M a la Z. Por ahora, dijo Rodríguez, no se solicitarán documentos que acrediten los datos.

"Si de 10 personas solamente una acata, es algo", señaló la funcionaria.

"Es un buen ejercicio. Así se ha hecho en otras ocasiones. En esta Capital la gente

apoya y es solidaria con las buenas causas. Así se hizo con el huachicol y, digamos, abonó a la causa del orden en las gasolineras", añadió.

Para que quienes acudan por actividades esenciales se debe mantener la distancia mínima de 1.5 metros. En tanto, la zona Centro será peatonal, excepto Bolívar Isabel La Católica, República de El Salvador, 20 de Noviembre, Pino Suárez, Donceles, República de Uruguay y Manuel de la Peña y Peña

Belisario Domínguez y Venustiano Carranza.

Además, las autoridades determinaron suspender por 15 días al comercio que no cumpla medidas de sanidad. Si 30 por ciento de locatarios en una calle las ignoran, ésta se cerrará por completo.

"Digamos que esta semana fue una semana de aprendizaje para todos y que a partir de esta próxima semana se iniciarán otro tipo de sanciones", explicó Rodríguez.

La funcionaria informó

que se prevé que haya actividad en el Centro Histórico a partir de hoy y hasta el sábado, pero sólo si no aumenta la cifra de aglomeraciones, pues en días pasados esto obligó al cierre de los comercios.

"Si tenemos que hacer un alto porque las condiciones no sean las más favorables, lo vamos a hacer. Se planea que el próximo sábado sea abierto, pero si no hay condiciones, se cerrarán cuántas veces sea necesario", agregó la Secretaria de Gobierno.

Tome en cuenta

El Gobierno local anunció nuevas medidas para el Centro.

- Se propuso que sólo acuda una persona por familia, de acuerdo con la inicial del primer apellido. Los lunes, miércoles y viernes, de la A a la L; mientras que de la M a la Z, martes, jueves y sábado.
- Habrá suspensión de 15 días a comercios que

incumplan las medidas sanitarias.

- Se cerrará la calle en la que el 30 por ciento de comercios desobedece las reglas.
- Por tiempo indefinido estarán cerradas las estaciones del Metro Zócalo, Allende y Merced.



En diversos puntos se registró mayor afluencia de personas.



06 JUL 2020

Página:

20

Sección:

URB

Fecha:

Plantean ingresar al Centro por apellido

HÉCTOR CRUZ

—metropoli@eluniversal.com.mx

El ingreso de personas al Centro Histórico de la Ciudad de México deberá ser con base en la inicial del apellido, planteó la secretaria de Gobierno, Rosa Icela Rodríguez, como nueva medida de prevención.



BERENICE FRECOSO, EL UNIVERSAL

Con la propuesta, el ingreso al Centro sería según la inicial del apellido: de la A a la L, lunes, miércoles y viernes, y de la M a la Z, martes, jueves y sábado.

Piden ingresar al Centro por orden alfabético

- CDMX cerrará 15 días negocios que violen reglas
- Suspenden tres estaciones del Metro de la zona

HÉCTOR CRUZ

—metropoli@eluniversal.com.mx

La secretaria de Gobierno local, Rosa Icela Rodríguez, anunció que con las nuevas medidas sanitarias en el Centro Histórico, han concluido los apercebimientos en los negocios de esta zona que se niegan a respetar y aplicar las nueve reglas, pues a partir de este lunes aquellos que infrinjan tres recomendaciones serán cerrados por 15 días.

Dijo que apela a la buena voluntad de los capitalinos para que acudan

solos a esta zona de la Ciudad, "por cuestiones laborales o comerciales, no por placer", así como que lo hagan de acuerdo con la primera letra de su primer apellido. Explicó que lunes, miércoles y viernes podrán acudir los de apellidos que empiecen con las letras A a la L; martes, jueves y sábado, los de la M a la Z.

Aclaró que la propuesta es voluntaria, por lo que no prevén sanciones o impedimentos, para lo cual colocarán siete filtros que serán movi-

bles, según el aforo peatonal.

Al anunciar nuevas medidas para la reactivación de actividades en el Centro Histórico, ante el avance al semáforo epidemiológico naranja, la funcionaria reveló que el proyecto incluye recomendaciones a comerciantes, vecinos y visitantes.

Por ello, el titular de la Secretaría de Movilidad (Semovi), Andrés Lajous, detalló que a partir hoy "y mientras no bajen los contagios", cerrarán las estaciones del Metro Zó-



calo y Allende, de la Línea 2; así como Merced, de la Línea 1.

De igual forma, instalarán por lo menos siete filtros sanitarios en los accesos de calles con mayor afluencia, como: Madero, Corregidora, 16 de Septiembre, 5 de Mayo, 20 de Noviembre, 5 de Febrero y Pino Suárez, pero serán móviles, por lo que cada día funcionarán en distintas vialidades. Ahí verificarán el uso de cubrebocas y tomarán la temperatura.

“Estamos invitando a que no sólo haya medidas para el comercio, sino para los que acuden de visitantes al Centro Histórico”

“Queremos evitar que ocurra lo del jueves pasado, cuando se desbordó la gente y tuvimos que cerrar algunas calles”

ROSA ICELA RODRÍGUEZ

Secretaria de Gobierno de la CDMX

Precisó que hoy, de 10:00 a 18:00 horas, sumarán más calles a la medida de peatonalización, para así mantener la sana distancia.

Dijo que las calles de esta zona serán para uso exclusivo de peatones, con excepción de Bolívar, Isabel la Católica, República de El Salvador, 20 de Noviembre, Pino Suárez, Donceles, República de Uruguay, Manuel de la Peña y Peña, Belisario Domínguez y Venustiano Carranza.

Además, anunció que cerrarán las calles donde 30% de los negocios incumplan con las medidas sanitarias, cuyos locales deberán bajar sus cortinas por 15 días, al no respetar tres de las nueve recomendaciones.

Asimismo, el sentido peatonal por calle será igual al vehicular. En ese aspecto, insistió que acuda sólo una persona por familia para hacer sus compras y que use cubrebocas.

Lajous Loera comentó que sólo

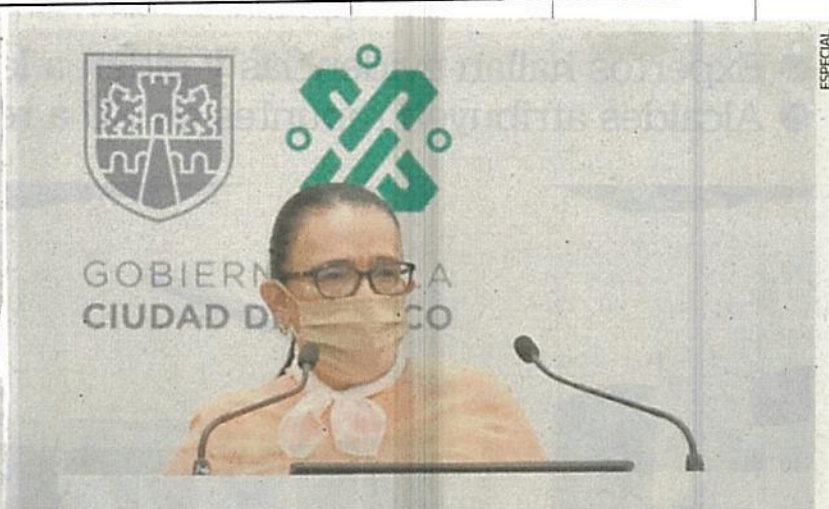

Rosa Icela Rodríguez, secretaria de Gobierno local, pide a los capitalinos ir al Centro solos, a realizar las compras o trámites que necesiten.

habrá circulación en ciertas calles que permiten cruzar el Centro Histórico y las personas que acudan por razones comerciales lo pueden hacer con sana distancia.

Coincidió con la secretaria de Gobierno en que la reapertura del Centro Histórico “no es para viajes recreativos, sino porque hay una necesidad que se entiende, de que la gente haga adquisiciones, pero de registrarse un incremento de conta-

gios, implementaremos otras medidas”, advirtió sin adelantar más.

La secretaria de Gobierno aclaró que estas nuevas disposiciones del programa para la reanudación paulatina, gradual, segura y ordenada de las actividades económicas en el Centro Histórico, las tomaron al realizar un diagnóstico del cumplimiento de las medidas sanitarias por parte de locatarios y clientes en los últimos días. ●



GOBIERNO DE LA
CIUDAD DE MÉXICO

EXCELSIOR

www.excelsior.com.mx

Página:

20

Sección:

CO

Fecha:

06 JUL 2020

LLAMAN A ENTRAR AL CENTRO... POR APELLIDOS

El gobierno de la CDMX reforzó las medidas sanitarias para evitar aglomeraciones y contagios de covid-19.



Acceso al Centro Histórico los lunes, miércoles y viernes



Proponen que puedan acudir martes, jueves y sábado.



Además, sólo una persona por familia podrá ingresar a la zona.



El uso de cubrebocas es obligatorio, así como la toma de temperatura.

SUGIEREN ASISTENCIA SEGÚN LA PRIMERA LETRA DEL APELLIDO

Intensifican restricciones en el Centro

Las sanciones van desde el cierre de comercios y de calles por 15 días a quienes incumplan las medidas

POR GEORGINA OLSON
georgina.olson@gimm.com.mx

Tras las aglomeraciones de la semana pasada en el Centro Histórico, el gobierno local endureció las medidas sanitarias como la sugerencia de acudir en días específicos a realizar las compras, elegidos de acuerdo con la primera letra del apellido.

"Se trata de una amable invitación a que los capitalinos y las capitalinas apoyen el detener los contagios en la ciudad, pero ahorita hablamos del Centro Histórico específicamente... si de 10 personas solamente una acata, es algo. Y estará sumándose a la buena

PARA PERSONAS

Estas medidas tienen por objetivo evitar aglomeraciones; las autoridades subrayaron que no son para ir a pasear al Centro Histórico.



Calles peatonales con conteos.



Pasar por el filtro sanitario para toma de temperatura.



Uso de cubrebocas obligatorio.



Sólo una persona; en el filtro se evitará el paso de acompañantes.

Se sugiere acudir de acuerdo con la primera letra del apellido:

● **A-L: Lunes, miércoles y viernes**

● **M-Z: Martes, jueves y sábado**

Metro: permanecerán cerradas las estaciones



Merced



Zócalo



Allende



Estamos tocando la puerta... pero en el caso de que no cumplan, y si son reiterados los comercios, se va a cerrar la calle con vallas."

ROSA ICELA RODRÍGUEZ
SECRETARIA DE GOBIERNO



El exhorto (a los vendedores ambulantes) es a que respeten los días con los que nos hemos organizado, son dos días por cada una de las zonas."

ARTURO MEDINA
SUBSECRETARIO DE GOBIERNO

Las medidas también se endurecieron para los comercios.

Por ejemplo, si los trabajadores no llevan careta y cubrebocas, no dan gel antibacterial a la entrada y no tienen señalizaciones para mantener la sana distancia, disposición que tienen muchos en la ciudad para parar contagios y todo", dijo en videoconferencia la secretaria de gobierno, Rosa Icela Rodríguez.

Otras medidas que se adoptarán desde hoy en el Centro Histórico son el cierre de las estaciones del Metro Zócalo, Allende y Merced, así como filtros para permitir la entrada de una sola persona por familia a las tiendas, se verificará que lleven cubrebocas, así como su temperatura.

Rodríguez dio a conocer que los filtros se instalarán en Madero, Corregidora, 16 de septiembre, 5 de Mayo, 20 de Noviembre, 5 de Febrero y Pino Suárez y que irán cambiando día con día.

Asimismo, todas las calles del polígono se volverán peatonales, excepto Bolívar, Isabel La Católica,

PARA COMERCIOS

Las medidas son las mismas, sin embargo, el Instituto de Verificación redoblará la vigilancia para exigir que todas las medidas se cumplan o, de lo contrario, sancionar a los comercios que falten a la regla.



Horario de 11:00 a 17:00 horas, con apertura alternada:

Numeración par:

Lunes, miércoles y viernes.

Numeración non: Martes, jueves y sábado.



En los centros comerciales o plazas deberán hacer lo mismo, pero con la numeración de los locales.



Uso de cubrebocas y careta obligatorio.



Colocar dispensadores de gel antibacterial en áreas de uso común.



Garantizar la sana distancia.



Recomendar a las personas guardar silencio en todo momento.

República de El Salvador, 20 de Noviembre, Pino Suárez, Donceles, República de Uruguay, Manuel de la Peña y Peña, Belisario Domínguez y Venustiano Carranza.

El secretario de Movilidad, Andrés Lajous, expresó que esta medida, "no es una

invitación a venir a pasear al Centro", sino para que las personas que están obligadas a abastecerse de mercancía en esta zona, para vender en sus comercios, lo hagan con sana distancia pues las banquetas son demasiado estrechas.

el local será cerrado durante 15 días.

Y en el caso de que en una calle más de 30 por ciento de las tiendas no siga las medidas sanitarias, la calle entera será cerrada por la Secretaría de Gobierno de la Ciudad de México.

De la misma forma deberán respetar la forma de apertura escalonada: números pares abren lunes, miércoles y viernes, y números nones dan servicio martes, jueves y sábado.

En cuanto a los "toreros", el subsecretario de Gobierno, Arturo Medina, dijo que la semana pasada se retiraron, a invitación del Gobierno, en promedio dos mil.



GOBIERNO DE LA
CIUDAD DE MÉXICO

LaJornada

16 JUL 2020

Página:

1

Sección:

Fecha:

Centro Histórico: aprietan medidas contra aglomeraciones

- Desde hoy, mayor peatonalización de calles e instalación de filtros sanitarios: autoridades

- Sanción a comercios que violen la apertura según numeración del local

- Clientes podrán acudir de acuerdo con la primera letra del apellido paterno

ALEJANDRO CRUZ FLORES / P 29

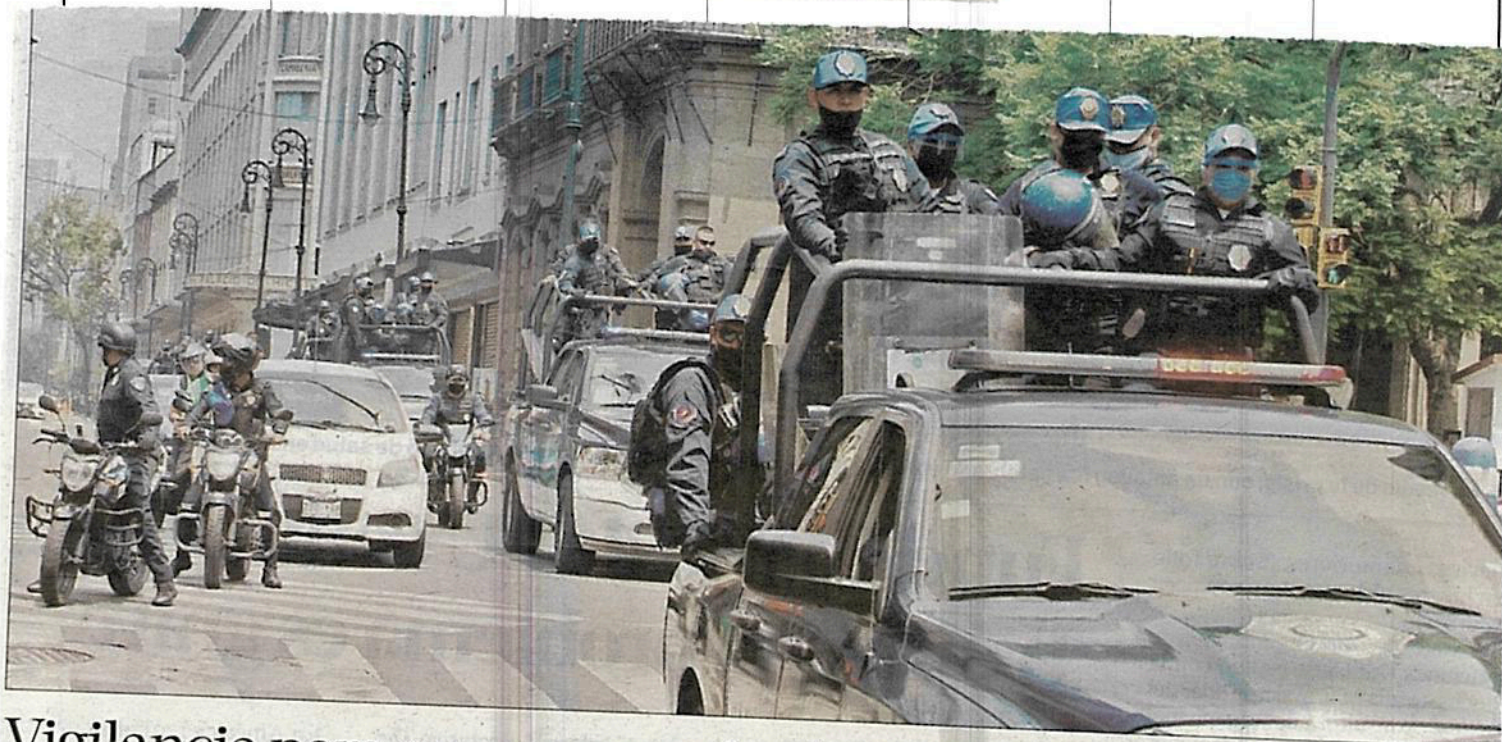

Vigilancia para que se cumpla el cierre de negocios

▲ Decenas de policías fueron desplegados en el Centro Histórico capitalino para que se acatara la no actividad comercial este fin de semana, luego de las aglomeraciones de días pasados que hicieron

temer un mayor contagio por Covid. Rosa Icela Rodríguez, secretaria de Gobierno, señaló que empresarios se comprometieron a cumplir el plan sanitario. Foto Roberto García Ortiz. SANDRA HERNÁNDEZ / P 29



PREVENIR CONTAGIOS DE COVID-19, PROPÓSITO

Contra desbordamientos, aplican nuevas medidas para reabrir el Centro Histórico

ALEJANDRO CRUZ FLORES

Mayor peatonalización de calles, instalación de filtros sanitarios en las de mayor afluencia y el cierre de las estaciones Zócalo, Allende y Merced del Metro son las medidas que implementará el Gobierno de la Ciudad de México a partir de hoy para tratar de evitar aglomeraciones y prevenir contagios de Covid-19 con la reanudación de la actividad comercial en el Centro Histórico al continuar el color naranja del semáforo epidemiológico.

En videoconferencia, la secretaria de Gobierno, Rosa Icela Rodríguez, informó que también a partir de esta semana se impondrán sanciones a los comercios que no cumplan con el esquema de apertura según la numeración, ya sea par o non, así como las medidas sanitarias. Las sanciones incluyen la suspensión de actividades por 15 días y el cierre de cuerdas donde 30 por ciento de los negocios no cumplan. Subrayó que se ha alcanzado "un principio de acuerdo" con los empresarios, quienes se comprometieron a cumplir con las medidas,

pero advirtió que si las condiciones de operación no son las óptimas para evitar contagios, "no nos quedará otro remedio que cerrar (el Centro Histórico) tantas veces sean necesario".

Asimismo, la funcionaria hizo un llamado a los ciudadanos para que sólo una persona por familia vaya al Centro Histórico de acuerdo

con la primera letra de su apellido paterno, e insistió en que el uso de cubrebocas es obligatorio.

La propuesta de la administración local es que las personas cuyos apellidos inician con las letras A a la L puedan ir al centro lunes, miércoles y viernes, mientras de la M a la Z, martes, jueves y sábados, con lo que el domingo no habrá actividad

comercial en el Centro Histórico.

Las nuevas disposiciones establecen que a partir de hoy, de 10 a 18 horas, las calles del Centro serán peatonales, con excepción de Bolívar, Isabel La Católica, República de El Salvador, 20 de Noviembre, Pino Suárez, Donceles, República de Uruguay, Belisario Domínguez, Venustiano Carran-

za y Manuel de la Peña y Peña.

En la conferencia participaron también la titular de la Autoridad del Centro Histórico, Dunia Ludlow, y el secretario de Movilidad, Andrés Lajous, quien subrayó que la peatonalización "no es una invitación a pasear por el centro", sino que su propósito es garantizar la sana distancia entre quienes acuden a la zona por razones económicas.

También se instalarán filtros sanitarios itinerantes en los accesos de las calles donde la primera semana de reapertura se registró mayor afluencia -Madero, Corregidora, 16 de Septiembre, 5 de Mayo, 20 de Noviembre, 5 de Febrero y Pino Suárez-, donde se tomará la temperatura y verificará que las personas utilicen cubrebocas.

Rodríguez Velázquez señaló que continuará el esquema de pares y nones para la apertura de establecimientos no esenciales, es decir, que la actividad comercial será de 50 por ciento, y advirtió que se intensificarán las verificaciones, para lo cual habrá más de 200 servidores públicos, además de que habrá operativos para inhibir el ambulante.

Acciones y recomendaciones

Las nuevas medidas para la reactivación comercial del Centro Histórico de la Ciudad de México en semáforo naranja incluyen:

► Peatonalización de las calles de 10 a 18 horas, excepto 10 vialidades que estarán abiertas al tránsito vehicular como Bolívar, Pino Suárez y 20 de Noviembre, entre otras.

► Filtros sanitarios en accesos de las calles de mayor afluencia, como Madero y Corregidora para toma de temperatura, sólo podrán ingresar una persona por familia y el

uso de cubrebocas es obligatorio.

► Cierre de las estaciones Zócalo y Allende, de la línea 2 del Metro; y Merced, de la línea 1.

► Se fortalece el sistema de pares y nones para la apertura de comercios (pares lunes, miércoles y viernes; nones, martes, jueves y sábado). Este esquema lo deberán seguir tiendas departamentales y centros comerciales de la zona.

► Los establecimientos deberán proveer de cubrebocas a los clientes que no lo lleven.

► Se cerrarán las calles cuando

30 por ciento de los negocios no acaten el esquema de apertura y/o las medidas sanitarias, y se impondrá la suspensión de actividades por 15 días a los comercios que incumplan.

► Se recomienda a los ciudadanos ir al centro de manera individual y de acuerdo con la primera letra de su apellido paterno; de la A a la L, lunes, miércoles y viernes; de la M a la Z, martes, jueves y sábado.

► El domingo no habrá actividad comercial.



6 JUL 2020

GCDMX cerrará calles cuyos negocios incumplan medidas sanitarias; aplica más normas

[Alberto García]

11

Acceso al Centro, por orden alfabético y con cubrebocas

Gobierno de CdMx.

Algunas de las calles se peatonalizarán y tomarán la temperatura en filtros sanitarios

ALMA PAOLA WONG
CIUDAD DE MÉXICO

14

La Secretaría de Gobierno de Ciudad de México anunció nuevas medidas para visitar el Centro Histórico, entre ellas ampliar las calles peatonales, implementar filtros sanitarios y la convocatoria a la población para que acuda según la letra de su apellido.

En videoconferencia, la secretaria de Gobierno, Rosa Icela Rodríguez, explicó que si la primera letra del apellido es de la A a la L, se podrá acudir los lunes, miércoles y viernes; de la M a la Z martes, jueves y sábado.

Aclaró que el cierre de sábado y domingo del Centro Histórico únicamente aplicó para el pasado fin de semana, por lo que el siguiente se volverá a la restricción de los domingos.

“Es una invitación y ojalá ayuden. Aún está sufriendo la ciudad un tema de pandemia. Es una invitación y creemos que muchos van a estar de acuerdo con esta medida”, detalló.

Indicó que se peatonalizarán las calles del Centro Histórico a excepción de Bolívar, Isabel la Católica, República de El Salvador, 20 de Noviembre, Pino Suárez, Donceles, República de Uruguay, Manuel de la Peña y Peña, Belisario Domínguez y Venustiano Carranza.

Además, habrá filtros sanitarios móviles en las calles con mayor afluencia como Corregidora, 16 de Septiembre, 5 de Mayo, 20 de Noviembre, 5 de Febrero y Pino Suárez, con el objetivo de asegurar el uso de cubrebocas y toma de temperatura.

Las medidas incluyen el cierre de las estaciones del Metro Merced, Zócalo y Allende.

Asimismo, continuará el esquema de apertura de negocios con pares y nones. En caso de que 30 por ciento de los negocios de la calle incumpla con las medidas sanitarias, se cerrará toda la calle.

Los negocios que no cumplan con las medidas sanitarias tras el apercibimiento serán suspendidos hasta por 15 días.

Andrés Lajous, secretario de Movilidad, pidió el ingreso de una sola persona por familia al Centro Histórico, así como el uso obligatorio de cubrebocas.

“Solo va a haber circulación en ciertas calles que permiten cruzar el Centro Histórico. Las personas que están obligadas a venir al Centro por razones comerciales lo pueden hacer con sana distancia. No es para viajes recreativos, sino que haya una necesidad en la que se entiende que la gente haga adquisiciones”, manifestó.

Sobre el comercio en vía pública o ambulante, la secretaria Rodríguez aseguró que existe permanente comunicación con los líderes de este comercio para que atiendan las recomendaciones sanitarias.

“Hay un número de más de 6 mil ambulantes en el Centro Histórico, tienen 40, 50 años en la zona; diariamente hay como 2 mil

toreros, de esos 2 mil hay cientos que van de la mercancía y que al juzgado cívico.

que es la mayoría de los líderes en comercio en vía pública hemos tenido un buen acuerdo. No estamos satisfechos con el trabajo, pero vamos en camino en tener salidas para este tema. Son comerciantes no asalariados que tienen necesidades, no es un tema de CdMx ni del país. El comercio en vía pública es un problema intergaláctico”, dijo.



Quiebran restaurantes

La pandemia del coronavirus dejará en la quiebra a 10 por ciento de los restaurantes de la capital, es decir, poco más de 5 mil establecimientos ya no volverán a abrir sus puertas con la entrada en vigor del semáforo naranja, señaló Marco Antonio Buendía, representante de la Cámara Nacional de la Industria de Restaurantes y Alimentos Condimentados (Canirac) en Ciudad de México.

“Los que están obligados a venir por razones comerciales podrán hacerlo; no es para viajes recreativos”.

Buendía aseguró que este sector tardará hasta 15 años en recuperarse del profundo descalabro.

“La industria restaurantera está en quiebra, los que vamos a abrir es con financiamiento y no todos son sujetos de crédito”, lamentó.

Aunque han pasado días desde la reapertura de restaurantes, reconoció que la gente aún tiene miedo por acudir a los establecimientos, además de que la baja en los ingresos de las familias también desincentiva el consumo.

Recordó que además de cumplir con los lineamientos sanitarios establecidos por el gobierno federal y el local, también implementaron el protocolo de mesa segura, el cual es un reforzamiento de la norma federal de salud 251 que ya seguían.

El representante de la Canirac también dijo que como parte de una campaña de recuperación promoverán, en 300 pantallas electrónicas, relojes y mobiliario urbano en la capital del país, un mensaje informando que los restaurantes ya se encuentran abiertos.

Crisis restaurantera

Debido a la emergencia sanitaria provocada por el covid-19, a escala nacional 80 por ciento de los restaurantes temporales; solo en Cdmx, el sector tardará hasta 15 años en reactivarse.

NACIONAL



2.2%
del PIB nacional
lo conforma
este sector



300
mil mdp es el valor
de la industria
restaurantera



30%
de la población
come fuera
de casa



96%

son pequeñas
y medianas
empresas

635,788

establecimientos están dedicados
a la preparación de alimentos
y bebidas

2,187,788

Personas trabajan en el sector



de los empleos es
ocupado por
mujeres

EFFECTOS DE LA PANDEMIA



80%

de los
restaurantes cerró
temporalmente



15%

tiene servicio para
llevar o entrega a
domicilio



85%

caída en la
demanda



30 mil
restaurantes han
cerrado de
manera definitiva

CDMX

56,687

establecimientos
dedicados a la
preparación de
alimentos y
bebidas



90%

son pequeñas y
medianas empresas



5 mil

establecimientos
ya no volverán
a abrir



FUENTE: MILENIO. INFORMACIÓN: Alma Paola Wong. GRÁFICO: Arturo Black Fonseca



Exhortan a acudir al Centro Histórico de acuerdo con la inicial del apellido

❖ Los capitalinos cuyo primer apellido comienza con letras que van de la A a la L, podrán asistir los lunes, miércoles y viernes; los que comiencen con las letras M a la Z, tendrán jueves, viernes y sábado, en tanto que el domingo no abrirán los negocios

[Alberto García]

Rosa Icela Rodríguez, secretaria de Gobierno de la CDMX, informó las nuevas medidas sanitarias para la reactivación de actividades en el Centro Histórico, y evitar de esta manera un posible rebrote de COVID-19 ante la reapertura.

Entre las recomendaciones que anunció la funcionaria se contempla el cierre de comercios del Centro Histórico los domingos, así como el cierre de las estaciones del Metro Merced, Zócalo y Allende, y visitas al Centro Histórico conforme a la primera letra del apellido de las personas.

Los capitalinos que requieran ir al Centro Histórico y su primer apellido comienza con letras que van de la A a la L, se les recomienda asistir los lunes, miércoles y viernes; mientras que los visitantes cuyo primer apellido comience con las letras M a la Z acudan jueves, viernes y sábado, en tanto que el domingo no abrirán los negocios.

Además, en la zona que comprende el Centro Histórico habrá filtros sanitarios en los accesos de calles con mayor afluencia. En estos filtros se verificará el uso del cubrebocas artículo que es obligatorio en el Centro Histórico y se tomará la temperatura de los ciudadanos.

Asimismo, la secretaria de Gobierno manifestó que el nego-

cio que desactive las normas será cerrado por 15 días; recomendó también que solo una persona por familia realice en este lugar las compras de todos los integrantes.

"Se trata de reforzar las medidas de protección para compradores y trabajadores", comentó la servidora pública, comentó.

En videoconferencia de prensa, la secretaria de Gobierno detalló que tras los recorridos de verificación realizados hasta el viernes pasado, se corroboró que el 81.8 por ciento de los comercios visitados cumplió con las indicaciones.

Subrayó que para la reorganización de la reapertura se han establecido acuerdos entre los empresarios, comerciantes, vecinos y Gobierno de la Ciudad, a través de la Autoridad del Centro Histórico y otras instancias.

Mencionó que el sábado pasado se visitaron 203 comercios en República de Uruguay; 140 en Francisco I. Madero; 139 en Mesones; 130 en República del Salvador; 103 locales en 16 de septiembre; 89 en calle Tacuba; 75 en establecimientos 5 de Mayo; 73 en Isabel la Católica; 61 en Bolívar; y 55 en Venustiano Carranza.

Recordó que en el ejercicio de supervisión participan brigadas, integradas por 200 trabajadores de las secretarías de Gobierno, de Gestión Integral de Riesgos y Protección Civil y del Trabajo

y Fomento al Empleo, así como del Instituto de Verificación Administrativa (INVEA) y la Autoridad del Centro Histórico.

Luego de que en días pasados

se registró mucha afluencia de personas en el centro de la capital, se tomó la determinación, dijo el secretario de Movilidad, Andrés Lajous.

"A partir de la experiencia de este fin de semana, se tomó la decisión de cerrar ciertas estaciones del Metro, estamos tratando de reducir los viajes y afluencia al centro. Se establecerán filtros sanitarios en las calles con más afluencia".

Lajous recalcó que la reapertura del Centro Histórico de la Ciudad de México, "no es para viajes recreativos, sino que hay una necesidad que se entiende que la gente haga adquisiciones".

Por otra parte, todas las calles del Centro Histórico serán para uso exclusivo de peatones con excepción de:

Bolívar, Isabel la Católica, República de El Salvador, 20 de noviembre, Pino Suárez, Donceles, República de Uruguay, Manuel de la Peña y Peña, Belisario Domínguez y Venustiano Carranza.

Rosa Icela Rodríguez indicó

que a partir de mañana se sumarán más calles a la medida de peatonalización para así mantener la sana distancia. También anunció que se orientará a las familias para que solo una perso-



96 JUL 2020

Página:

11

Sección:

Meat

Fecha:

na acuda al centro de la CDMX.

“Estaremos orientado a la ciudadanía a que sólo acuda una persona por familia al Centro si requiere comprar algo y que el uso de cubrebocas es obligatorio”, aseguró la secretaria de Gobierno.

Para concluir se advirtió que habrá cierre de calles en donde el 30 por ciento de negocios que incumplan con las medidas sanitarias y el cierre por 15 días de aquellos negocios que no estén respetando las medidas.

Por su parte, la coordinadora general de la Autoridad del Centro Histórico, Dunia Ludlow Deloya, explicó los acuerdos a los que se llegó con el comercio establecido en las reuniones realizadas durante esta semana.

Comentó que el compromiso más importante es que se tomarán acciones conjuntas para evitar el crecimiento de contagios en el Centro Histórico, además los comerciantes se comprometieron a cumplir al 100 por ciento las medidas de sanidad de sus locales y en negocios con mayor clientela se diseñarán procesos especiales de atención.

Ludlow explicó que también se realizarán sesiones virtuales para capacitar a establecimientos e informar sobre medidas y sanciones aplicables y el Gobierno de la Ciudad de México, a través de la Secretaría de Gobierno y de la Autoridad del Centro Histórico, se compromete a actuar en coordinación con empresarios, fortalecer la difusión de medidas sanitarias, analizar conjuntamente acciones de prevención, implementar flujos y reforzar el sentido de la circulación peatonal.

❖ En la zona que comprende el Centro Histórico habrá filtros sanitarios en los accesos de calles con mayor afluencia

❖ Se verificará el uso del cubrebocas artículo obligatorio y se tomará la temperatura de los ciudadanos



❖ El negocio que desate las normas sanitarias será cerrado por 15 días; recomiendan que solo una persona por familia realice en la zona centro las compras de todos los integrantes



#PREVENCIÓN

REGULAN LOS ACCESOS AL CENTRO

SE VA A INGRESAR DE FORMA INDIVIDUAL, SIN
COMPAÑÍA, Y CON CUBREBOCAS. PIDEN ACUDIR DE
ACUERDO CON APELLIDO Y DÍA ESTABLECIDO

POR MANUEL DURÁN

A

partir de hoy, el ingreso al Centro Histórico va a ser sólo de forma individual, previa toma de temperatura y con mascarillas que cubran nariz y boca.

Además, se recomienda a los ciudadanos ingresar de acuerdo con la primera letra de su apellido, es decir, de la "A" a la "L"; lunes, miércoles y viernes; y de la "M" a la "Z", martes, jueves y sábado.

Al endurecer el cerco sanitario en el Primer Cuadro de la Ciudad de México, la Secretaría de Gobierno, Rosa Icela Rodríguez, presentó un Nuevo Programa Especial de Reactivación de Actividades.

Aclaró que el ingreso por letras es sólo una invitación y que no se pedirá ninguna identificación, pues se apelará a la conciencia de

3

ESTACIONES
CERRADAS:
MERCED,
ALLENDE Y
ZÓCALO.

15

DÍAS DE
CIERRE
A QUIEN
INCUMPLA
MEDIDAS.

la gente como cuando ocurrió la escasez de gasolina y los usuarios accedieron a cargar según el color de la placa de su vehículo.

Las nuevas medidas derivan de que muchos establecimientos no cumplieron con las reglas sanitarias y se registraron altas concentraciones de personas durante la reapertura en semáforo epidemiológico en naranja.

De esta forma, ahora sólo se permitirá la entrada a una sola persona, sin acompañantes.

Habrán filtros sanitarios aleatorios en las calles de mayor afluencia y que al mismo tiempo son entradas a las calles históricas (Madero, Corregidora, 16 de septiembre, 5 de Mayo, 20 de Noviembre, 5 de Febrero y Pino Suárez).

Los establecimientos que insistan en incumplir serán suspendidos por 15 días, advirtió la

HACEN RONDÍN

1

• El GCDMX supervisa que los 6 mil vendedores en la vía pública cumplan las normas.

2

• La autoridad acordó con los establecimientos de mayor demanda varias medidas.

3

• Deben diseñar procesos especiales de atención, como citas y controlar flujos.

4

• Sólo 10 avenidas no serán consideradas peatonales para facilitar la movilidad.



funcionaria. Incluso, apenas este sábado 18 lugares fueron apercebidos, pues no debieron abrir o lo hicieron de manera clandestina, además de que siete fueron suspendidos.

Rodríguez destacó que la mayoría de los sitios está cumpliendo, pues por citar un ejemplo, hasta el viernes, último día que estuvo abierto el Centro, se constató que el 81.8 por ciento de los comercios visitados seguía todas las medidas sanitarias.

"Orientaremos a la ciudadanía a que sólo acuda una persona por familia si requiere comprar algo y que el uso de cubrebocas es obligatorio.

"También vamos a continuar con las medidas de nones y pares para los establecimientos que cierran", aclaró.

Las tiendas departamentales y plazas comerciales en el Centro Histórico deberán operar en el mismo esquema que los demás negocios, alternando su apertura en nones y pares, según su numeración.

POLANCO, A TOPE

Este fin de semana, algunos restaurantes del llamado Polanquito, cerca del Parque Lincoln, comenzaron a usar los lineamientos del programa Ciudad al Aire Libre.

Sacaron sus terrazas de servicio a la vía pública, incluso a los carriles para autos, con lo cual pueden operar a un 40 por ciento de capacidad.

En algunos casos, los establecimientos como el Spuntino, el Brassi o La Pacífico estuvieron a su tope del 40 por ciento de capacidad.

Otros más, con sus terrazas en los cordones de estacionamiento frente a los establecimientos.

En otro punto de la CDMX, en La Lagunilla, se observó la operación de puestos irregulares de venta de cerveza. ■

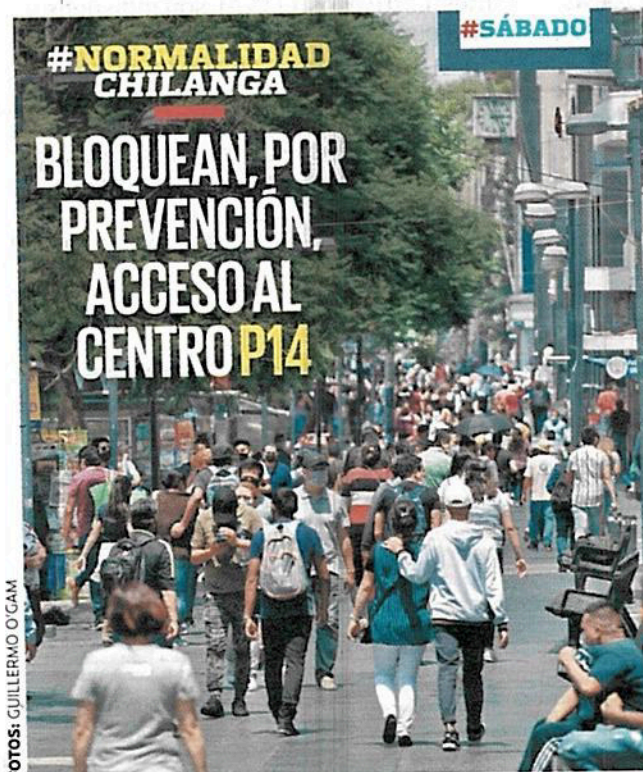
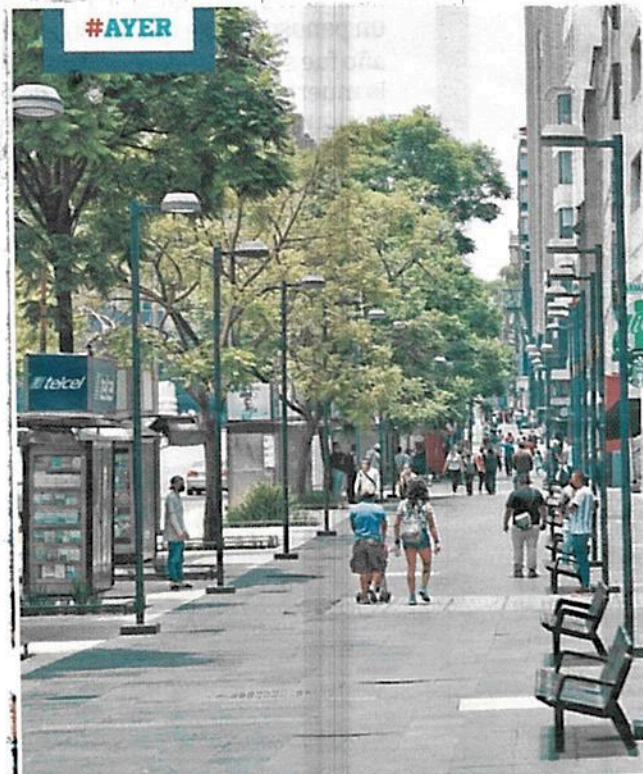

FOTOS: GUILLERMO O'GAM



ALTOS
FLUJOS DE
PERSONAS

MILES DE CITADINOS HAN SALIDO A LAS CALLES PARA ACUDIR A LOS COMERCIOS DEL CENTRO Y A OTROS PUNTOS DE LA CAPITAL DE LA REPÚBLICA.

1

• El Primer Cuadro recibió a miles el viernes, por lo que el sábado ya no hubo actividad.

2

• En La Lagunilla no se observaron las medidas de higiene y hubo venta irregular de cervezas.

3

• En Polanco, los restaurantes hicieron válida la extensión de sus mesas en la vía pública.

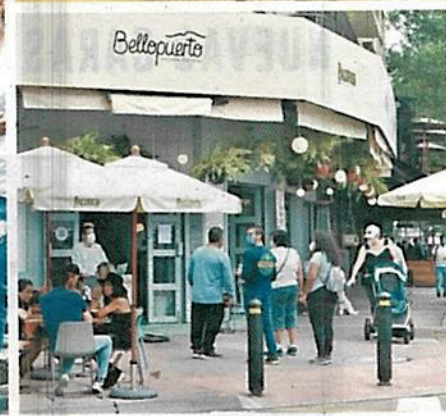
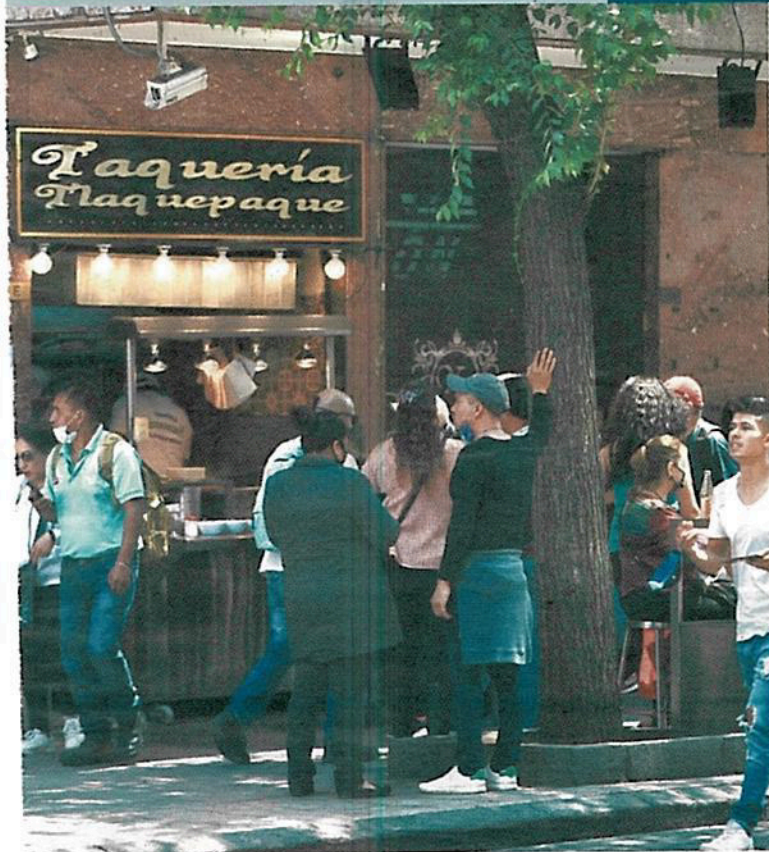



GOBIERNO DE LA
CIUDAD DE MÉXICO

El Sol de México

06 JUL 2020

Página:

18

Sección:

ur

Fecha:



Reabrió
el pasado
martes y de
inmediato
se abarrotó

ROBERTO HERNÁNDEZ

SUSPENSIONES Y FILTROS SANITARIOS

Centro Histórico replantea apertura

CECILIA NAVA *18/ur*

Acceso por apellido, de la A a la L lunes, miércoles y viernes; y de la M a la Z, martes, jueves y sábado



2

Página:

18

Sección:

ur

Fecha:

06 JUL 2020

El gobierno de la Ciudad de México anunció la reanudación de actividades ordenada para reducir contagios en el Centro Histórico, pero con más restricciones: habrá más calles peatonales, los domingos no estarán abiertos al público y las estaciones del Metro Zócalo, Allende y Merced permanecerán cerradas. El uso de cubrebocas y el ingreso de una persona por familia será obligatorio.

La secretaria de Gobierno, Rosa Icela Rodríguez, informó que se instalarán filtros sanitarios en las calles con más ciudadanos previo al ingreso al Centro Histórico y este lunes se ubicará en Madero, Corregidora, 16 de septiembre, 5 de Mayo, 20 de Noviembre, 5 de Febrero y Pino Suárez. Cada día cambiarán los filtros de calles.

Este equipo también verificará el uso de cubrebocas, incluso los comercios deberán proveer de uno a los clientes que no lo tengan, y que accese sólo una persona por familia.

Advertió que si no cumple el 30 por ciento de los negocios en una calle con las medidas sanitarias como uso de cubrebocas o la dosificación de clientes, es decir, cumplir con el aforo permitido se cerrará toda la calle con vallas y los que no cumplan serán suspendidos hasta por 15 días.

Las tiendas departamentales y plazas comerciales en el Centro Histórico deberán operar en el mismo esquema que los demás negocios, alternando su apertura

en nones y pares. En el caso de los centros comerciales aplica para sus locales al interior.

Dunia Ludlow, autoridad del Centro Histórico, indicó que después de que no se respetaron las medidas de sanidad en los negocios se reunió con los dueños y llegaron al acuerdo de colaborar para llevar a cabo acciones que impidan el crecimiento de los contagios en las diversas zonas en donde hay aglomeraciones importantes.

Asimismo que trabajarán coordinadamente y acudirán personalmente a aquellos lugares donde se requiera intercambio de opiniones o sugerencias para atender situaciones emergentes y que realizarán sesiones periódicas y virtuales de capacitación para que los trabajadores de los establecimientos conozcan las medidas y eviten incurrir en faltas.

Además que en los negocios con mayor clientela diseñar procesos especiales de atención como: hacer citas, controlar flujos, incentivar la venta en línea y/o implementar procedimientos con fichas y líneas de espera para propiciar una atención escalonada y no generar aglomeraciones afuera de los negocios.

Andrés Lajous, secretario de Movilidad, explicó que habrá más calles peatonales para evitar que los asistentes al CH se aglomeren en una banqueta, por lo que se establecerán delimitadores fijos (doveles de concreto o bolardos o macetones) para garantizar que no entren vehículos a las que ya fueron designadas.

SANA DISTANCIA

TODAS LAS calles del primer cuadro de la Ciudad de México se peatonizan, se establecerán delimitadores fijos como doveles de concreto, bolardos o macetones para garantizar que no entren vehículos, excepto en las siguientes calles:

- Bolívar
- Isabel la Católica
- República de El Salvador
- 20 de Noviembre
- Pino Suárez
- Donceles
- República de Uruguay
- Manuel de la Peña y Peña
- Belisario Domínguez
- Venustiano Carranza



**Ingreso al Centro por 7
filtros y en días asignados
por letra de apellido...**

Plantea CDMX que de la A a la L acudan
lunes, miércoles o viernes; de la M a la Z,
martes, jueves o sábado; también busca
que vaya una persona por familia para evi-

Aunque este "Hoy No Circula peatonal" es voluntario, confía GCDMX en su cumplimiento

Filtran acceso al Centro: según apellido y una persona por familia



COVID - 19

PRESENCIA EN MÉXICO

• Por Karla Mora

karla.mora@razon.com.mx

13/6

Luego de que el Centro Histórico fuera cerrado este fin de semana a causa del desbordamiento en la movilidad tras su apertura el martes, el Gobierno de la Ciudad de México presentó las nuevas medidas para acceder a la zona, entre las que destaca restringir el paso por día, de acuerdo con la inicial del apellido del visitante.

Así, a quienes requieran ir al primer cuadro de la capital, se les recomienda ir los lunes, miércoles y viernes si su apellido inicia con letras que van de la "A" a la "L"; mientras que los que tengan iniciales de la "M" a la "Z" deberán ir los martes, jueves y viernes; el domingo no abrirán los negocios.

• el dato

En la semana, 96.6% de los empleados de negocios en la zona cumplieron con el uso de cubrebocas, 96.9% con el gel antibacterial, 87.3% tenía tapete sanitizante y 79% usó careta.

Rosa Icela Rodríguez, secretaria de Gobierno de la Ciudad de México, detalló que las autoridades están conscientes de que la invitación puede generar debate; pero insistió en que su cumplimiento es voluntario y confió que los capitalinos estén de acuerdo en sumarse a la medida.

TENDRÁN 3 DÍAS los de apellido de la "A" a la "L" y tres lo de la "M" a la "Z"; los domingos cierra todo; se suman a otras 5 medidas, que podrían derivar en cierre de negocios si no se respetan

"Si de 10 personas solamente una acata, es algo, y estará sumándose a la buena disposición que tienen muchos en la ciudad para parar los contagios. En esta capital la gente apoya y es solidaria con las buenas causas", declaró en videoconferencia.

Esto y la petición de que acuda sólo una persona por familia se suma a cinco reglas de observancia obligatoria, cuyo incumplimiento puede derivar en suspensión de negocios y calles completas.

La primera es que se agregan más calles a la peatonalización, aunque no para fomentar el paseo, sino para que las personas que estén obligadas a ir lo hagan con sana distancia; se colocarán dovelas, bolardos o macetones para garantizar que no entren vehículos en las calles peatonales. El sentido para caminar es igual que el vehicular.

En el mismo sentido, a partir de hoy permanecerán cerradas las estaciones del Metro Zócalo, Allende y Merced.

La tercera consiste en la instalación

de filtros sanitarios en donde haya más afluencia; ahí verificarán el uso de cubrebocas y tomarán la temperatura. Hoy se ubicarán en Madero, Corregidora, 16 de Septiembre, 5 de Mayo, 20 de Noviembre,

5 de Febrero y Pino Suárez, aunque serán itinerantes a lo largo de la semana.

La cuarta medida es el intercalamiento de apertura de negocios nones y pares, al cual se tendrán que ceñir tiendas de departa-

mentales y plazas comerciales; en el caso de los centros comerciales aplica para sus locales al interior.

Finalmente, se cerrarán por completo las calles donde 30 por ciento de los negocios incumplan con las medidas sanitarias y los establecimientos que no cumplan, serán suspendidos durante 15 días.

"A partir de esta semana se iniciarán otro tipo de sanciones. Nosotros, como en cualquier lugar, estamos tocando la puerta y estamos de manera atenta con

los apercibimientos; pero esto ya no puede continuar así en el caso de que no cumplan y, si son reiteradas los comercios uno, otro, otro, se va a cerrar la calle, se va a cerrar con vallas y, si 30 por ciento no cumple, se van a cerrar las calles", declaró la funcionaria.

Agregó que podría haber nuevamente cierre total, como ocurrió este fin de semana, todo dependerá del cumplimiento de los esquemas de protección.

Andrés Lajous, titular de la Secretaría de Movilidad, comentó que hay dos formas de atender el tema de aforo en el Centro: uno es con la generación de espacio, para propiciar la sana distancia, y la otra sobre la cantidad de personas que acuden.

Con estos objetivos es que se determinó incorporar calles peatonales que serán todas las del primer cuadro excepto por las que circula el Metrobús, además de Bolívar, Isabel la Católica, República del Salvador, 20 de Noviembre, Pino Suárez, República



06 JUL 2020

Página:

1-13

Sección:

CJ

Fecha:

de Uruguay, Manuel de la Peña, Belisario Domínguez y Venustiano Carranza.

Del ingreso de personas por apellido, refirió que se propuso con base a la experiencia del desabasto de gasolina de 2019, cuando se recomendó cargar combustible de acuerdo al color del engomado.

Promueven visitas a pie

Quienes estén obligados a ir contarán con más opciones peatonales.



Gráfico: Miguel De La Puente-La Razon

Únicamente las calles marcadas en color azul permitirán el acceso de vehículos; el resto serán cerradas con dovelas, bolardos y macetones.



Foto: Cuartoscuro

PESE AL CIERRE DE NEGOCIOS, algunas personas pasearon en la zona, ayer.

Hospitalizados en la ZMVM

Descenso de 1.66%;
71.6% está en la capital.

Fuente: Datos Abiertos CDMX
Cifras en unidades

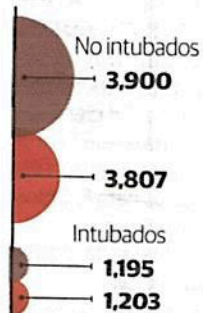

03/07
Total: 5,095

04/07
Total: 5,010



El centro histórico de la CDMX¹ tendrá nuevo plan de reapertura

La secretaria de Gobierno de la capital, Rosa Icela Rodríguez, explicó que el nuevo esquema es más restrictivo para evitar la aglomeración de personas y mayores contagios por Covid-19.

CDMX mete reversa a la reapertura del centro; "será más restrictiva la movilidad"

- El gobierno de la ciudad rediseña el protocolo para la reactivación en el centro histórico; evitará aglomeraciones. ● PÁG 35
- La mayoría de calles será peatonales y no abrirán tres estaciones del metro.

Presentan nuevo plan de reapertura para el Centro Histórico de la Ciudad de México

Camila Ayala Espinosa
estados@eleconomista.mx

35

Luego de que se anunciara que el Centro Histórico de la Ciudad de México volvería a cerrarse para este fin de semana, y que se posponía la apertura de centros comerciales, así como tiendas departamentales, autoridades locales presentaron ayer un nuevo plan de reactivación para la zona.

En videoconferencia, la secretaria de Gobierno de la Ciudad de México, Rosa Icela Rodríguez, explicó que este nuevo esquema para el Centro Histórico es más restrictivo que el anterior, ya que se quiere evitar la aglomeración de personas y mayores contagios por Covid-19, además de que se busca que se desarrolle de manera adecuada la reactivación económica en el color naranja del semáforo epidemiológico.

Sobre las nuevas medidas que se implementarán, Rosa Icela detalló que la primera busca ganar mayor espacio para la sana distancia y todas las calles se peatonalizan a excepción de Bolívar, Isabel la Católica, República de El Salvador, 20 de Noviembre, Pino Suárez, Donceles, República de Uruguay, Manuel de la Peña y Peña, Belisario Domínguez, Venustiano Carranza; como segunda acción se efectuará el cierre de algunas estaciones del Metro (Zócalo, Allende y Merced).

También se instalarán filtros sanitarios

La semana pasada, autoridades locales y comerciantes de la zona se reunieron para saber cómo generar un modelo más restrictivo que impida mayores contagios, pero que garantice la reactivación económica.

rios en los accesos de calles con mayor afluencia, donde se verificará el uso de cubrebocas y se tomará la temperatura; de igual forma se fortalecerá el esquema de operación de los comercios, de pares y nones (un grupo de locales abrirá los lunes, miércoles y viernes, mientras que el resto martes, jueves y sábado).

"Lo que quiere decir el esquema de pares y nones es que 50% del Centro Histórico de la Ciudad de México está cerrado. Estaremos orientado a la ciudadanía a que sólo acuda una persona por familia si requiere comprar algo y que el uso de cubrebocas es obligatorio", acotó la secretaria.

La funcionaria local hizo un llamado a la población a que acuda al Centro Histórico de acuerdo con la letra de su apellido; las letras que van de la A a la L se les recomienda asistir los lunes, miércoles y viernes, mientras que de las letras M a Z jueves, viernes y sábado, los domingos no abrirán los negocios.



Suman 1,176 reos liberados por virus

ANTONIO BARANDA



En el contexto del Covid-19, al menos mil 176 reos han sido excarcelados por autoridades estatales mediante mecanismos de libertad anticipada, y se alista la preliberación de más.

Un informe de la subsecretaría de Derechos Humanos, Población y Migración de la Secretaría de Goberna-

ción, señala que esta cifra tiene corte al 31 de mayo.

Estos reclusos fueron liberados en 18 estados, como medida para prevenir una eventual propagación del Covid-19 entre los internos.

Asimismo, para evitar posibles muertes ocasionadas por dicha enfermedad en los centros penitenciarios.

Las entidades que, hasta esa fecha, acumulaban la mayor cantidad de internos liberados a través de mecanismos de preliberación, son Durango, con 300, y Nuevo León, con 193.

En los siguientes lugares se ubicaban Edomex, con 184; CDMX, con 139; Guerrero, con 103; Coahuila, con 64; Yucatán, con 27; y Oaxaca, con 26 reos, entre otros.

“Los centros de reclusión conjuntan una serie de factores que los hacen propicios para la propagación rápida de un virus como el SARS-CoV2 y las medidas sanitarias pueden ser difíciles de implementar”, se lee en el informe.

Al alza

Monitoreo de la CNDH sobre contagios en centros penitenciarios, con corte al 5 de julio:

691 casos
confirmados

POR ESTADOS

1711

sospechosos

108

decesos

3

riñas

por medidas

de seguridad

ESTADO POSITIVOS MUERTES

Puebla 197 27

Jalisco 102 5

CDMX 75 5

Edomex 19 71*

Tabasco 17 51*

BC 5 33*

* Incluye casos sospechosos

En el caso del Estado de México, además de las 184 personas excarceladas mediante preliberación, se otorgó libertad condicionada a mil 864 con el uso de brazaletes electrónicos.

Pero la cifra de internos preliberados en el contexto de la pandemia seguramente aumentará, ya que 18 estados tenían 3 mil 719 expedientes

en estudio hasta el cierre de mayo.

Entre los estados que analizan casos se ubican Morelos, con mil 200; Baja California, con 507; Nuevo León, con 467; Guanajuato, con 342; Sonora, con 252; CDMX, con 121; y Quintana Roo, con 120. Oaxaca, con 102; Baja California Sur, con 58; y Jalisco, con 30.

SECRETARÍA DE TRABAJO



Alertan que dueños de empresas imponen a hijas como secretarías generales

Escasean lideresas sindicales

Una de cada 10
dirigencias están
encabezadas
por mujeres

VERÓNICA GASCÓN

Sólo 8.67 por ciento de las dirigencias sindicales están encabezadas por mujeres, un panorama que deberá empezar a cambiar cuando estas organizaciones adecúen sus estatutos a la equidad de género.

Según información de la Secretaría del Trabajo, un total de 315 mujeres tienen cargo de secretaria general en organizaciones sindicales de competencia federal.

De éstas, 275 corresponden a secretarías generales en sindicatos, 39 a secreta-

rias generales en federaciones y una secretaria general en confederación.

Por entidad federativa, la distribución de las mujeres dirigentes es muy desigual, ya que la mayoría se concentra en la Ciudad de México, que tiene a 173; le sigue el Estado de México, con 44, y en tercero, Jalisco con 17 mujeres.

Mientras que estados como Durango, Morelos, Zacatecas y Quintana Roo sólo tienen una mujer en el cargo de secretaria general de sindicatos, respectivamente.

La elección de mujeres como lideresas sindicales ha

crecido, pues en 2010 había tres mujeres electas y el año pasado fueron ocho.

Se prevé que con la adecuación de los estatutos que

ordena la Ley Federal del Trabajo, el número de lideresas se incremente.

Pablo Franco, experto en temas de contratación colectiva, afirmó que en el mundo sindical no hay equidad.

"En los sindicatos nacionales, la mayoría funciona como si fuera un partido político, a través de grupos de poder que mantienen el control donde la mayoría son hombres", dijo en entrevista.

Añadió que incluso los sindicatos cuya fuerza de trabajo son mujeres, las dirigencias están ocupadas por hombres.

Incluso, hay dirigencias femeninas, muchas veces son impuestas y no son liderazgos naturales.

"El dato que da la STPS de que ese 8 por ciento son

líderes diría que son secretarías generales, vemos mucho el fenómeno de grupos sindicales que administran registros y el líder del grupo o dueño del negocio decide todo lo que se hace y a veces pone a sus hijas como secretarías generales y esos parece que son mujeres que

dirigen un sindicato, pero en realidad no son tales", advirtió.

El artículo 371, apartado IX Bis, de la Ley Federal del Trabajo señala la obligación de los sindicatos a establecer en sus estatutos que en la integración de las directivas sindicales se planteará la representación proporcional en equidad de género, es decir, igual número de mujeres y hombres sobre el total de carteras existentes.

Poca representación

En el País hay 315 mujeres ocupando secretarías generales en organizaciones sindicales de competencia federal. Su distribución es muy desigual entre las entidades federativas.



Fuente: STPS

SECRETARÍA DE GESTIÓN INTEGRAL DE RIESGOS Y PROTECCIÓN CIVIL



GOBIERNO DE LA
CIUDAD DE MÉXICO

EXCELSIOR
www.excelsior.com.mx

B-2

Página:

21

Sección:

com

Fecha:

06 JUL 2020

Caen dos árboles por lluvia

16 ENCHARCAMIENTOS

La alcaldía donde se registró la mayor caída pluvial fue Venustiano Carranza

POR IONÁS LÓPEZ *21/07/2020*
jonas.lopez@gtmm.com.mx

La lluvia y el viento registrados ayer en la Ciudad de México provocaron la caída de dos árboles, 16 encharcamientos de entre 15 y 30 centímetros de profundidad y un cortocircuito en un registro subterráneo.

El Sistema de Aguas de la Ciudad de México (Sacmex) reportó que donde más ha llovido es en zonas de Venustiano Carranza en las que se registraron 35.81 litros de agua por metro cuadrado, en Santa Fe, Cuajimalpa, fueron 25.15 y en Xotepingo, Coyoacán, 23.88.

Los encharcamientos afectaron vialidades como Circuito Interior, Hangares, Río Churubusco, Paseo de la Reforma y Estado de México.

En Circuito Interior, a la altura del aeropuerto, la circulación vehicular se redujo

30

CENTÍMETROS

alcanzó el nivel del agua en los encharcamientos más profundos, registrados en Venustiano Carranza.

a un carril debido al encharcamiento; agentes de la policía de Tránsito ayudaron a agilizar el paso de los coches.

En canal de Miramontes, en la alcaldía de Coyoacán, los encharcamientos provocaron que se cerrara la circulación vehicular de Calzada de las Bombas a Calzada del Hueso. Al lugar llegó un camión Vactor para iniciar el desazolve de la zona.

Por su parte, en un registro subterráneo de la Avenida

Ricardo Flores Magón y Zaragoza, en la colonia Buenavista, alcaldía Cuauhtémoc, sucedió un cortocircuito en cableado de mediana tensión por filtración de agua, lo que provocó que emanara vapor, pero no ocasionó lesionados, informó la Secretaría de Gestión Integral de Riesgos y Protección Civil (SGIRPC).

Los árboles cayeron en calles de Venustiano Carranza e Iztacalco, sin ocasionar afectaciones mayores.

Por la noche la dependencia alertó de más lluvias en la Ciudad de México con posibilidad de caída de granizo.

— Con Información de Ricardo Vtela y Rodolfo Dorantes



Fotos. Cuartoscuro y Rodolfo Dorantes

CAOS VIAL. Los encharcamientos provocaron cortes a la circulación en Circuito Interior (arriba) y en Canal de Miramontes (abajo).



GOBIERNO DE LA
CIUDAD DE MÉXICO

REFORMA
EDICIÓN DE MEXICO

Página:

1

Sección:

CD

Fecha:

11 JUL 2020



Leonardo Sánchez

Si las gotas...

VC. La lluvia de ayer causó encharcamientos en diversos puntos de la Ciudad, como el Aeropuerto Internacional.



#ALCALDÍAS

Llueve y graniza al norte

• La Secretaría de Gestión Integral de Riesgos y Protección Civil reportó una intensa lluvia con granizo en el norte y oriente de la Ciudad de México con un movimiento de la precipitación hacia el suroeste.

Las alcaldías Iztapalapa, Xochimilco, Gustavo A. Madero, Coyoacán, Azcapotzalco, Milpa Alta, Tlalpan, Cuauhtémoc, Iztacalco y Venustiano Carranza tuvieron encharcamientos leves.

El C-5 de la CDMX reportó que a las 17:45 horas, los equipos de emergencia atendían un choque sobre prolongación Moliere y avenida Río San Joaquín, colonia Ampliación Granada y se dirigían también a atender otro choque sobre Periférico y Antonio Díaz Soto y Gama, en la colonia Albarrada de Iztapalapa, ambos percances ocasionados por la precipitación.

Por otra parte, a las 4:40 horas de ayer se restableció el bombeo y llenado paulatino del acueducto del Sistema Cutzamala, luego de ser sometido a trabajos de mantenimiento. **ALMAQUIO GARCÍA**

FOTO: ESPECIAL

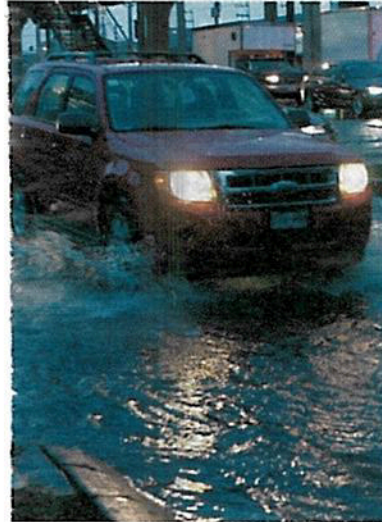

VESPERTINA

• El oriente de la capital registró algunas inundaciones.

8

• ALCALDÍAS,
CON ALERTA
AMARILLA
POR LLUVIAS.

SISTEMA DE AGUAS

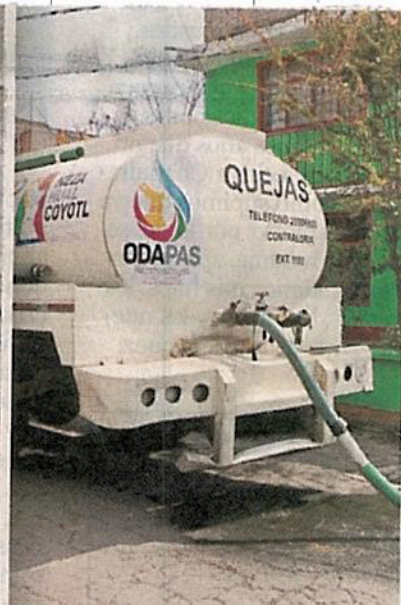
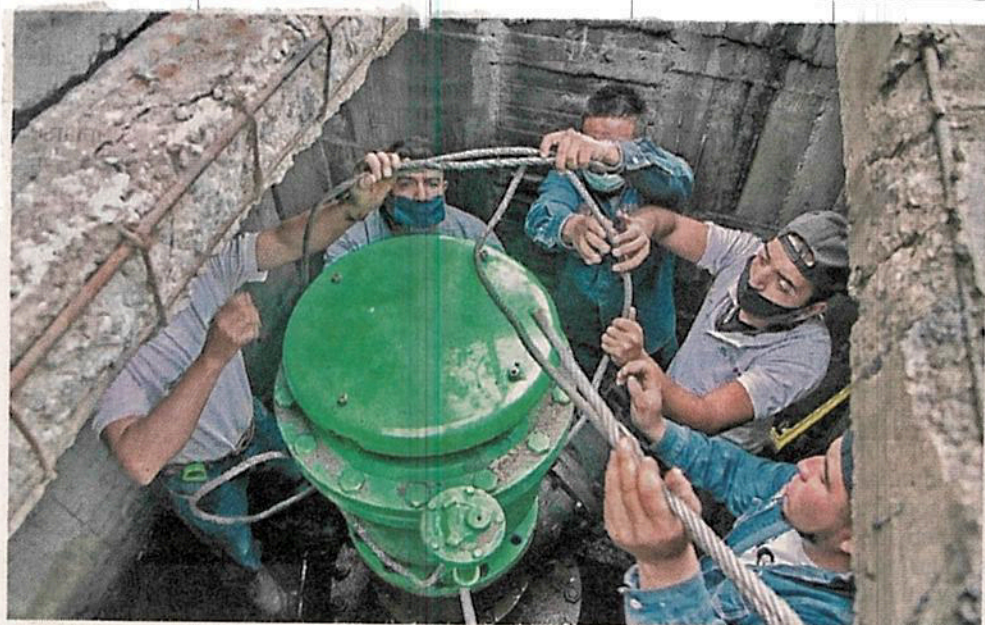

Especial

■ En algunos municipios, las obras terminaron. Sin embargo, en Neza todavía se utilizó agua de pipas.

Prolongan recorte de agua en Edomex

ALEJANDRO LEÓN

Mientras que la Comisión Nacional del Agua (Conagua) informó que el mantenimiento en el Sistema Cutzamala fue satisfactorio y desde la madrugada de ayer reinició el abasto de agua a la CDMX y el Edomex, en algunos municipios el desabasto se prolongó por más de un día.

Cerca de 260 mil habitantes de 42 colonias del

Municipio de Cuautitlán Izcalli estaban afectadas por la escasez que empezó desde el sábado y se prolongó hasta la tarde de ayer.

El Ayuntamiento estimó que sería hasta las 20:00 horas del domingo cuando se restableciera el caudal que reciben del Cutzamala, motivo por el que seis pipas de la Comisión del Agua del Estado de México y seis pipas del Sistema de Agua Municipal dieron servicio en las

colonias afectadas.

Los habitantes del Municipio de Nezahualcóyotl, principalmente de la zona norte, tampoco tenían agua en sus casas ayer por la tarde. Alrededor de 65 mil habitantes resultaron afectados.

En contraste, en diferentes alcaldías de la CDMX, vecinos explicaron que la afectación no fue perceptible y, en algunos casos, sólo se trató de una disminución en la presión del agua.

**Ricardo Vargas, de
Agua Potable de Neza**

/// Hay que esperar a que se despresurice la red para que ya nos empiece a caer a nosotros, como se quedaron vacías las redes".



GOBIERNO DE LA
CIUDAD DE MÉXICO

EXCELSIOR
www.excelsior.com.mx

Página:

21

Sección:

Com

Fecha:

06 JUL 2020

TERMINÓ LA REPARACIÓN

21/07/20

Reestablecen suministro de agua del Cutzamala

POR ERNESTO MÉNDEZ
Y IONÁS LÓPEZ
comunidad@glmm.com.mx

Tal como se tenía programado, a las 02:00 horas de ayer, la Comisión Nacional del Agua (Conagua) concluyó con éxito los trabajos de mantenimiento del Sistema Cutzamala, con lo que reinició el abasto de 16 mil litros de agua potable por segundo a la Ciudad de México y al Estado de México.

El director del Organismo de Cuenca Aguas del Valle de México, Víctor Bourguett Ortiz, explicó que el bombeo se reestableció a las 4:40 horas, luego de una revisión.

En los trabajos para dar mantenimiento a la planta potabilizadora Los Berros y a las plantas de bombeo 2, 3, 4 y 5 participaron más de 210 personas.

Las cuadrillas avanzaron además en los trabajos preparatorios para la interconexión de la segunda línea de descarga en la Planta de Bombeo 5, que dará mayor

EL
DATO

Sin descanso

El Sistema Cutzamala tiene 240 metros de longitud, tiene seis plantas de bombeo que trabajan las 24 horas.

flexibilidad a la operación del sistema y garantizará la seguridad hídrica del Valle de México.

APOYARON CON PIPAS

El Sistema de Aguas de la CDMX (Sacmex) repartió gratuitamente mil 626 viajes de pipas de agua potable en las 16 alcaldías durante el paro del Cutzamala.

El Sacmex indicó que se trató de unos 20 millones 690 mil litros de agua potable distribuidos entre hospitales covid, asilos, casas de asistencia, unidades habitacionales y viviendas principalmente de Iztapalapa y Tlalpan.



Foto: Especial

Más de 210 personas trabajaron en 17 frentes para dar mantenimiento al Sistema Cutzamala durante 24 horas ininterrumpidas.

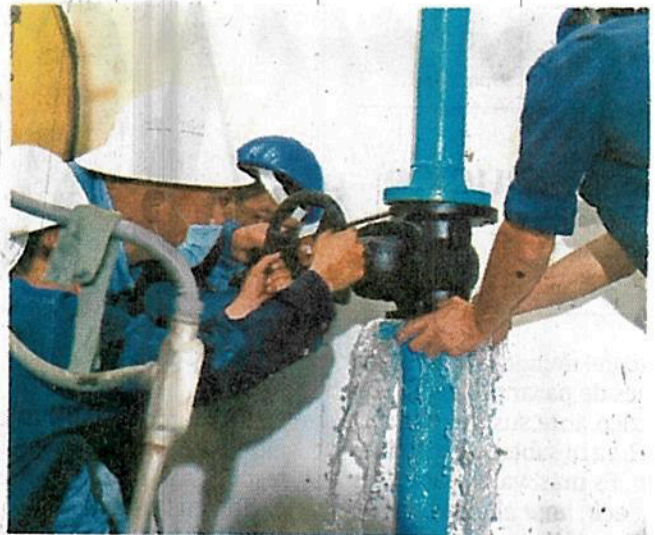

Regresa el agua al Valle de México tras mantenimiento al Sistema Cutzamala

Obras duraron
24 horas

13

DE LA REDACCIÓN

La Comisión Nacional del Agua (Conagua) informó que al concluir la madrugada del domingo los trabajos de mantenimiento del Sistema Cutzamala, reinició el abasto de 16 mil litros de agua potable por segundo a la Ciudad de México y al estado de México.

El director del Organismo de Cuenca Aguas del Valle de México de la Conagua, Víctor Bourguett Ortiz, detalló que los trabajos se realizaron durante 24 horas ininterrumpidas. Participaron 210 personas en 17 frentes, que concluyeron las labores para dar mantenimiento a la planta potabilizadora Los Berros y a las plantas de bombeo 2, 3, 4 y 5 de dicho sistema.

Indicó que se avanzó en los trabajos preparatorios para la interconexión de la segunda línea de descarga en la Planta de Bombeo 5, con lo cual se dará mayor flexibilidad a la operación del sistema y se garantizará la seguridad hídrica del Valle de México.

Una vez que se reinició el suministro de agua, las autoridades de la Zona Metropolitana del Valle de México podrán reanudar el abasto a la población de las 11 alcaldías que fueron afectadas en la Ciudad de México y a los 13 municipios en el estado de México.

El Sistema Cutzamala, de 240 kilómetros de longitud, es el más importante del país en materia de abastecimiento de agua potable. Sus seis plantas de bombeo elevan el agua potable a más de mil 100 metros de altura, y opera las 24 horas los 365 días del año, por lo que está sujeto a un desgaste continuo que debe atenderse periódicamente.

“

En los
trabajos
participaron
210 personas
en 17 frentes



PLAZO. Conagua reanudó el bombeo de agua a CDMX y Edomex luego del mantenimiento al Cutzamala | 4

LA CONAGUA COMENZÓ EL ABASTO DEL VITAL LÍQUIDO EN LA CDMX Y EDOMEX

Reinicia operaciones el Sistema Cutzamala

[Quadratín]

♦ La Comisión Nacional del Agua (Conagua) concluyó los trabajos de mantenimiento del Sistema Cutzamala, luego de lo cual se reinició el abasto de 16 mil litros de agua potable por segundo a la Ciudad de México y al Estado de México.

El director del Organismo de Cuenca Aguas del Valle de México de la Conagua, Víctor Bourguett Ortiz, precisó que con éxito, a partir de las 2:00 horas de este domin-

go 5 de julio, se realizó una verificación de hermeticidad en la línea de conducción, por lo que una vez certificado, a las 4:40 horas se restableció el bombeo y el llenado paulatino del acueducto. En un comunicado de prensa, la Conagua detalló que en este operativo, trabajaron durante 24 horas ininterrum-

pidas al menos 210 personas en 17 frentes, que concluyeron las labores para dar mantenimiento a la planta potabilizadora Los Berros y a las plantas de bombeo 2, 3, 4 y 5 de dicho sistema. Además, avanzaron en los trabajos preparatorios para la interconexión de la segunda línea de descarga en la Planta de Bombeo 5,

con lo cual se dará mayor flexibilidad a la operación del sistema y se garantizará la seguridad hídrica del Valle de México.

Una vez que se reinició el suministro de agua en las primeras horas de este domingo, las autoridades de la Zona Metropolitana del Valle de México podrán reanudar el abas-

to a la población de las 11 alcaldías que fueron afectadas en la Ciudad de México y a los 13 municipios en el Estado de México.

El Sistema Cutzamala, de 240 kilómetros de longitud, es el más importante del país en materia de abastecimiento de agua potable. Sus seis plantas de bombeo elevan el agua potable a más de mil 100 metros de altura, y opera las 24 horas los 365 días del año, por lo que está sujeto a un desgaste continuo que debe atenderse periódicamente.



GOBIERNO DE LA
CIUDAD DE MÉXICO

La Razón

06 JUL 2011

Página:

13

Sección:

CV

Fecha:



Concluyen trabajos en el Sistema Cutzamala

La Conagua reinició desde las primeras horas de ayer el bombeo de 16 mil litros de agua potable por segundo a la capital y el Edomex. Se colocaron dos piezas "X" y "Y", que reemplazan a la fallida "K" invertida, con lo que se podrán hacer trabajos sin suspender el servicio.



GOBIERNO DE LA
CIUDAD DE MÉXICO

EXCELSIOR

www.excelsior.com.mx

Página:

12

Sección:

Fecha:

10 JUL 2020

FRANCO

ESTIAJE EN LA CDMX

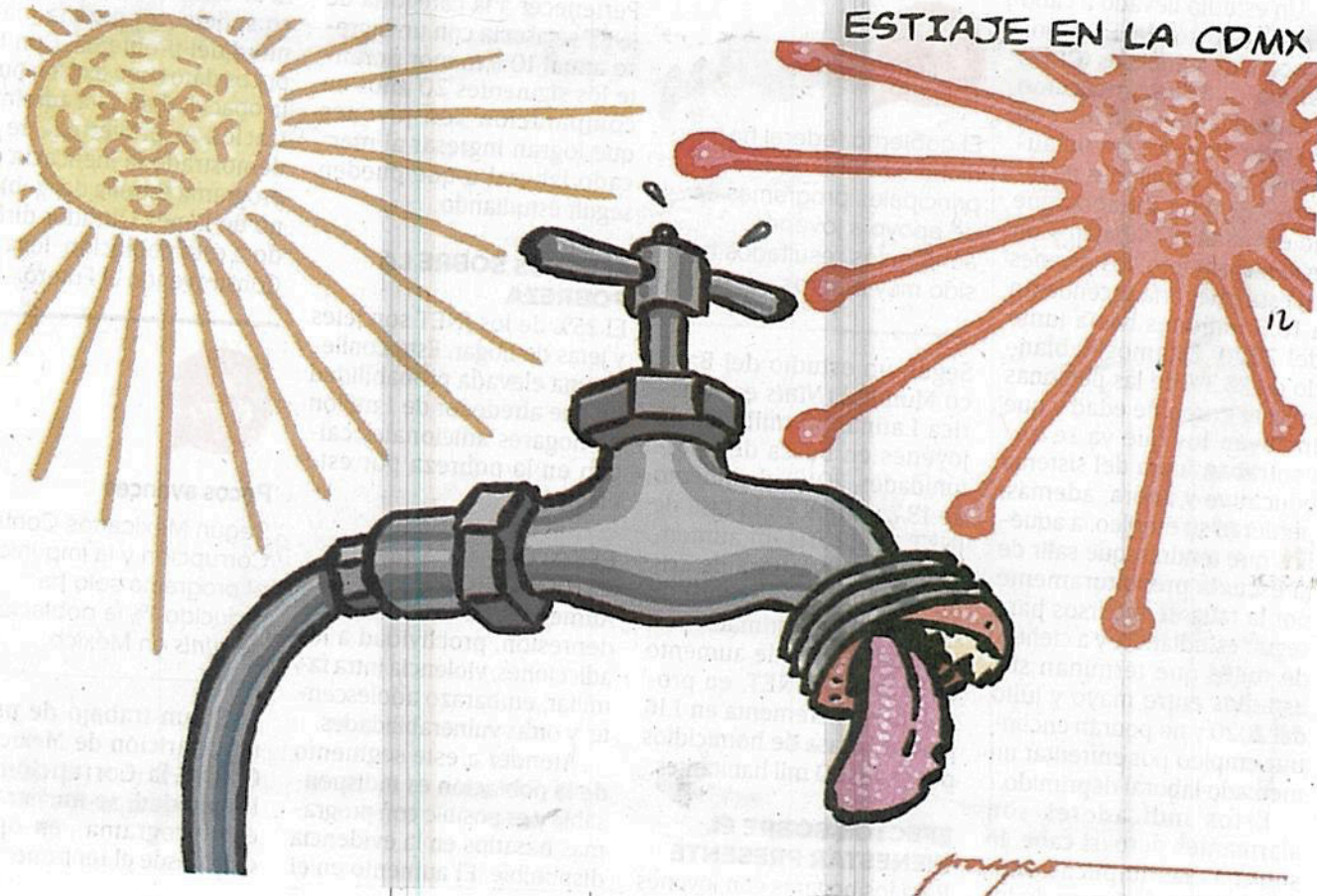

SECRETARÍA DE MOVILIDAD



Vecinos critican abuso de local que se extendió hasta parque

Aprovechó permiso oficial para ocupar espacios, dice

SANDRA HERNÁNDEZ GARCÍA

Vecinos de Coyoacán denunciaron que la cafetería El Olvidado se aprovechó de las medidas de prevención de Covid-19 y decidió colocar mesitas en el parque Pino que se encuentra frente al lugar.

En sus redes sociales, la cafetería, ubicada en Presidente Venustiano Carranza número 267, anunció que sacaría "unas cuantas mesitas al parque de enfrente" para ofrecer sus servicios "pensando en la salud de todos".

De acuerdo con fotografías proporcionadas por vecinos, fueron colocadas cuatro mesitas en el lugar.

Ante ello, los vecinos criticaron

▼ La cafetería El Olvidado colocó cuatro mesitas en el parque Pino, en Coyoacán, con el fin de guardar la sana distancia entre clientes, lo que desató críticas de vecinos. Foto proporcionada por vecinos

en redes que una cosa es reactivar el comercio y otra abusar.

"Se les olvidó que el parque es un espacio público, no para que ellos lucren. Una cosa es que puedan usar la banqueta de forma temporal, pero esto ya es el colmo", dijeron.

En entrevista, habitantes de la alcaldía que prefirieron mantenerse en el anonimato informaron que no están en contra de la reactivación económica siempre que sea controlada y no se abuse del espacio público.

"Lo que hicimos en Twitter fue etiquetar a las autoridades, a la Secretaría de Movilidad, para que nos digan qué procede. Ya varios vecinos se acercaron para preguntarles cuál es el permiso que tienen para colocar las mesitas, y pues claramente no lo tienen.

"Estamos divididos entre quienes dicen que están a favor de la reactivación de la economía y los que estamos a favor también, pero con medidas y reglas claras".

Los colonos manifestaron su preocupación de que otros nego-

cios sigan el ejemplo de la cafetería y también coloquen mesitas en el parque.

Ante la inconformidad, el restaurante aseguró a los vecinos que no están infringiendo ninguna ley, pues el Gobierno de la Ciudad de México dio permiso a restaurantes y cafeterías de hacer uso del espacio público a fin de mantener la sana distancia y mantener el flujo de aire.

"Al sacar las mesas al parque estamos evitando que reabrir los negocios nuevamente sea un foco de contagio alto en Coyoacán".

De acuerdo con los lineamientos para la reapertura de restaurantes, se podrá atender hasta 40 por ciento de los clientes siempre que se priorice la instalación de mesas en espacios abiertos como terrazas, banquetas, estacionamientos o cajones de estacionamiento en arroyo vehicular habilitados para el consumo de alimentos.

Para los negocios que sólo cuentan con mesas en el interior, su capacidad máxima de atención será de 30 por ciento.



SECRETARÍA DE MEDIO AMBIENTE



A salvo

La BVA rescató a un
ciervo que fue arrollado
por un vehículo.

- En el rescate de la
Brigada de Vigilancia
Animal (BVA) también
participó una vecina
de la Alcaldía Tlalpan.
- De acuerdo con reportes
de las autoridades,
la mujer encontró al
animal herido sobre la
Carretera Picacho Ajusco,
a la altura de la Colonia
Lomas de Padierna.
- Los especialistas
determinaron que
el pequeño ejemplar
sufrió una lesión en la
pata trasera derecha,
a la que se le dio la
atención médica neces-
aria, que consistió en
limpieza, colocación de
un vendaje y suministro
de medicamentos.





GOBIERNO DE LA
CIUDAD DE MÉXICO

EXCELSIOR

www.excelsior.com.mx

Página:

20

Sección:

COM

Fecha:

06 JUL 2020

Rescatan y recuperan a un ciervo. Una mujer que circulaba por la carretera Picacho-Ajusco, en Tlalpan, encontró un ciervo herido y lo resguardó en su vehículo. Pidió ayuda a la Brigada de Vigilancia Animal, que lo trasladó a sus instalaciones en Xochimilco para atender una lesión en su pata trasera derecha. Tras dos días fue entregado a la Semarnat. *relevo*

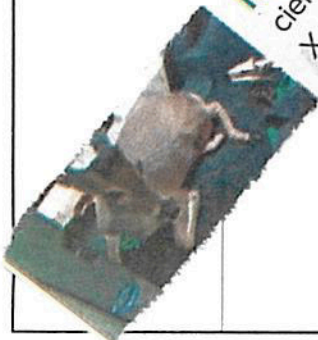



En flagrancia
**GUSTAVO
FONDEVILA**

enflagrancia@reforma.com



Hay que mudarse al Edomex ^{3/12}

¿Ya se enteró? El Gobernador del Estado de México anunció una importante serie de medidas de alivio fiscal. En el caso de la tenencia, el subsidio alcanza el 100% (hasta julio y para autos con valor de factura de 400 mil pesos sin IVA), en el emplacamiento llega al 50% y si es necesario un reemplacamiento, el subsidio es del 50%. Se van a dejar de cobrar los cambios de propietario, pero lo mejor son los adeudos, donde va a aplicar una condonación total (las deudas son perdonadas). Esto tiene dimensiones serias, porque hay cerca de 5 millones de autos emplacados en el Edomex que todavía no pagan la tenencia. Mientras tanto, la Secretaría de Administración y Finanzas de la CDMX amplió el plazo para el pago del refrendo y el beneficio de condonación de la tenencia aplica a vehículos cuyo valor no debe exceder los 250 mil pesos, IVA incluido. ¿Qué hacemos aquí?

Las medidas tomadas por el Edomex no son casuales. Por el contrario, son parte de una estrategia política dirigida a captar a los conductores capitalinos. En resumen, a apropiarse de los beneficios económicos de emplacar autos de la CDMX en el Edomex. Esto ha adquirido semejante volumen que ya se puede hablar de una política pública: ¿se complica emplacar en la CDMX? En el Edomex es fácil, rápido y barato; ¿es difícil verificar en la CDMX? en Edomex es facilísimo y menos complicado (hay menos pruebas que pasar); ¿las multas en la CDMX son caras? Si emplaca en el Edomex, ya no debe preocuparse: maneje como si la Ciudad fuera suya porque las multas nunca llegan allá. La idea del Edomex es tan simple que es genial. Gana dinero sin hacer nada, ni paga los costos de ese dinero. Emplacar autos del DF en el Edomex es hacer caja del modo más

sencillo del mundo. Esos autos ensucian, contaminan, rompen las calles, provocan atascos, rompen reglas, provocan accidentes en la CDMX pero los beneficios van para el Edomex. Emplacar autos de la CDMX debe ser la industria más limpia y rentable de la Administración del Estado de México. Los capitalinos lo saben y se han fugado en masa: sólo 1 de cada 5 vehículos que circulan en la Ciudad están emplacados aquí. Esto es como si en la casa de una persona vivieran otras 4 más comiendo, durmiendo, bañándose, etc. y no pagarán nada por ello... (3 millones de autos capitalinos están emplacados en Edomex y Morelos). Hasta las empresas de reparto se han llevado el parque automotor fuera de la Ciudad (ya casi no quedan camiones reparadores emplacados aquí). Otra ciudad estaría en pie de guerra por algo así (por ejemplo, ¿se imagina que 4/5 de los autos de París estén emplacados en Lyon?

- casi suena a chiste), pero aquí se ha visto perder empleos directos e indirectos y caer la recaudación por tenencias, refrendos, multas y verificación sin que se le mueva un pelo a nadie. Si usted se olvida de pagar algo, la Tesorería de la Ciudad lo persigue como un perro hambriento pero al Edomex, lo perdona, no lo ve, o no sabe hacer bien las cuentas. ¿Alguien entiende por qué sucede esto? Ya no se trata sólo de un desperdicio de dinero, esto va mucho más allá de unos pesos. No puede ser que nadie haya notado todo esto. Debe haber alguna decisión política de alto nivel en relación al Edomex que alegremente mete las manos en las arcas de la Ciudad. Al punto que ni siquiera frente a las necesidades económicas de la pandemia, las autoridades parecen estar dispuestas a cambiar el estado de las cosas.

Y la CDMX va a necesitar mucho dinero en los próximos meses...

SECRETARÍA DE SALUD



F-2
Página:



GOBIERNO DE LA
CIUDAD DE MÉXICO

REFORMA

06 JUL 2020

Sección:

Fecha:

Cambian planteamiento de informe técnico

Ajusta la Ssa reporte Covid

Informarán detalles
sobre la situación
de las entidades
en la epidemia

NATALIA VITELA

El número de casos de Covid-19 registrados en las últimas 24 horas y el porcentaje de incremento con base en un día anterior, así como el número de casos activos, o la tasa de letalidad, dejarán de ser presentados en el informe técnico que ofrece el Gobierno todos los días en conferencia vespertina.

Sin embargo, dichos indicadores estarán disponibles en el sitio web coronavirus.gob.mx, precisó Hugo López-Gatell, subsecretario de Prevención y Promoción de la Salud.

“Hemos hecho un cambio de planteamiento en nuestro informe técnico. Hoy (ayer) vamos a empezar a comentar realidades estatales. Detalles sobre cómo está contribuyendo cada estado a este proceso de la epidemia en el conjunto del país, y cómo cada estado en distinto tiempo está teniendo curvas epidémicas, es

decir, la ocurrencia de nuevos casos, de nuevas hospitalizaciones, de lamentables defunciones en distinto tiempo que otros estados”, indicó.

“Y esto es el fundamento del semáforo de riesgo Covid para que podamos tener una percepción clara basada en la evidencia técnica de lo que está ocurriendo en su localidad”.

Con los indicadores que dejaron de mostrarse ya no es posible, por ejemplo, comparar el aumento de casos notificados de un día a otro, el cual ha manifestado una tendencia a la alza.

Como el pasado jueves y viernes, cuando se registraron cada día 6 mil 740 casos nuevos y extemporáneos confirmados de Covid-19, las cifras más altas desde que el inicio de la epidemia en México.

Asimismo, el funcionario advirtió sobre un repunte tras el desconfinamiento.

“Estamos viendo un incremento después de haber tenido un periodo de disminución; esto no es una buena noticia. Es necesario estar atentos porque es el peligro del desconfinamiento, cuando

se empiezan a activar las distintas modalidades de la actividad en el espacio público puede haber repuntes de la epidemia”.

Hasta la semana epidemiológica 26, los estados con la máxima incidencia y con curvas ascendentes son Tabasco, Sonora, Tamaulipas, Ciudad de México y Coahuila

aunque la CDMX, puntualizó, ya llegó a su máximo y va en descenso.

Sobre la falta de disponibilidad en hospitales, según reportes de pacientes, dijo que no se debe a escasez de camas, sino a la falta de coordinación institucional de todo el sector salud.

La Secretaría de Salud reportó ayer 273 nuevas muertes por Covid, con lo que suman 30 mil 639, así como 256 mil 848 casos acumulados, 4 mil 683 más que el sábado.

Tabasco es el estado con mayor demanda de hospitalización general, con 77 por ciento de ocupación.



Advierten repunte de contagios de covid-19

TRAS DESCONFINAMIENTO

El subsecretario Hugo López-Gatell admitió que al retomarse la actividad se corren estos riesgos

POR LAURA TORIBIO
laura.toribio@glmm.com.mx

Al llegar a las 30 mil 639 defunciones en México, Hugo López-Gatell Ramírez, subsecretario de Prevención y Promoción de la Salud, dijo que después de haber tenido un breve periodo de disminución se observa un incremento de la epidemia en el país.

Explicó que si bien la Ciudad de México continúa por tercera semana en un descenso "progresivo y consistente", el desconfinamiento ya está causando un repunte.

Sin dar más detalles sobre dónde y de qué porcentaje es este incremento, el funcionario de la Secretaría de Salud reconoció que no es una buena noticia, por lo que hizo un llamado a la población para que se mantenga alerta.

"Concretamente en esta zona estamos viendo un incremento después de haber tenido un pequeño periodo de disminución. Esto no es una buena noticia y así como comentamos buenas noticias también comentamos noticias que no son estimulantes."

"El mensaje aquí es: hay que mantenerse atentos y atentas, porque es el peligro de pasar al desconfinamiento, cuando se empiezan a activar las distintas modalidades de la actividad en el espacio público puede haber repuntes en la epidemia", advirtió.

Durante la conferencia de prensa sobre el comportamiento de la epidemia en México, detalló que el

número de casos confirmados ascendió 256 mil 848.

Tabasco, Sonora, Tamaulipas, la Ciudad de México y Coahuila, presentan la mayor incidencia de casos hasta

la semana epidemiológica número 26, mientras que las entidades con menor incidencia son Zacatecas, Chihuahua, Morelos, Querétaro y Chiapas.

El sábado, al superar las 30 mil defunciones, México se convirtió en el quinto país con más muertes en el mun-

IGUAL EN CONTAGIOS

Mientras España no reportó nuevos contagios a escala global, México continúa incrementando sus números.

1. EU	2,874,817
2. BRASIL	1,577,004
3. RUSIA	680,283
4. INDIA	673,165
5. PERÚ	302,718
6. CHILE	295,532
7. REINO UNIDO	286,931
8. MEXICO	256,848
9. ESPAÑA	250,545
10. ITALIA	241,611

do por covid-19, sólo por debajo de Italia, Reino Unido, Brasil y Estados Unidos, de acuerdo con datos de la Universidad Johns Hopkins.

Ayer, López-Gatell insistió en que no se pueden comparar países que tienen poblaciones diferentes.

En el caso de países europeos, como Francia,

España e Italia, destacó que pasaron casi tres meses para que lograran tener una reducción sustancial en el número de casos, sin haber terminado hasta ahora sus epidemias.

"Y la (curva) de México es la que hemos estado comentando todos los días, esta curva que es plana cuando

se compara con éstas (las de otros países) y que tiene una velocidad menor de aumento en el número de casos. La razón que tiene esa velocidad y no otra más rápida es que las personas se han mantenido mayormente, en promedio, 60 por ciento de reducción de movilidad", indicó.



■ **256,848**

Total de casos confirmados

71,305

Total de casos sospechosos

■ **30,639**

Muertes por coronavirus

26,295

Casos activos totales

NÚMERO DE CASOS

01-50	501-1000
51-100	1001-3000
101-250	3001-5000
251-500	o más

1. Aguascalientes	2,440	158
2. Baja California	9,854	2,064
3. Baja California Sur	1,784	87
4. Campeche	2,379	250
5. Chiapas	4,882	628
6. Chihuahua	3,385	672

7. CDMX	52,210	6,963
8. Coahuila	5,776	268
9. Colima	691	86
10. Durango	2,349	157
11. Edomex	37,707	4,681
12. Guanajuato	9,271	419
13. Guerrero	6,098	980
14. Hidalgo	4,322	722
15. Jalisco	7,686	848
16. Michoacán	6,362	495
17. Morelos	3,150	695
18. Nayarit	2,024	214
19. Nuevo León	7,496	403
20. Oaxaca	6,451	624
21. Puebla	12,049	1,489
22. Querétaro	2,170	325
23. Quintana Roo	4,245	624
24. San Luis Potosí	3,641	180

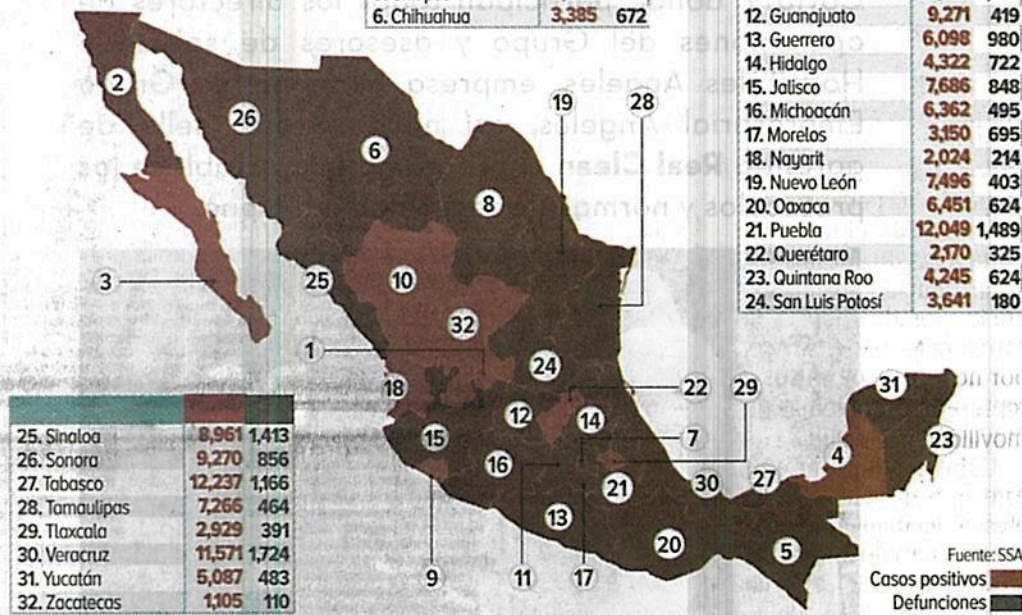

MÉXICO SIGUE SUBIENDO

En tanto, Francia reportó un estancamiento en el número de decesos por covid-19.

1. EU	129,871
2. BRASIL	64,265
3. REINO UNIDO	44,305

4. ITALIA	34,861
5. MÉXICO	30,636
6. FRANCIA	29,896

7. ESPAÑA	28,385
8. INDIA	19,268
9. IRÁN	11,571
10. PERÚ	10,589



ACOGEN MÁS A PACIENTES FORÁNEOS CDMX, EDOMEX, PUEBLA, HIDALGO...

• Por Carlos Méndez

Suman 6,168 enfermos hospitalizados fuera de su entidad; en nosocomios mexiquenses han recibido a residentes de la CDMX, Hidalgo, Guerrero, Veracruz...; Baja California ha atendido a contagiados de Covid-19 procedentes de al menos seis entidades.

Los que más casos positivos reciben

Casi uno de cada 10 pacientes no ambulatorios reportan residencia distinta.

Cifras en unidades

Tan sólo la capital agrupa a 3,994 (64.7%); el 35.3% restante se reparte así:

Fuente: Ssa

Entidad de la que llegan más enfermos

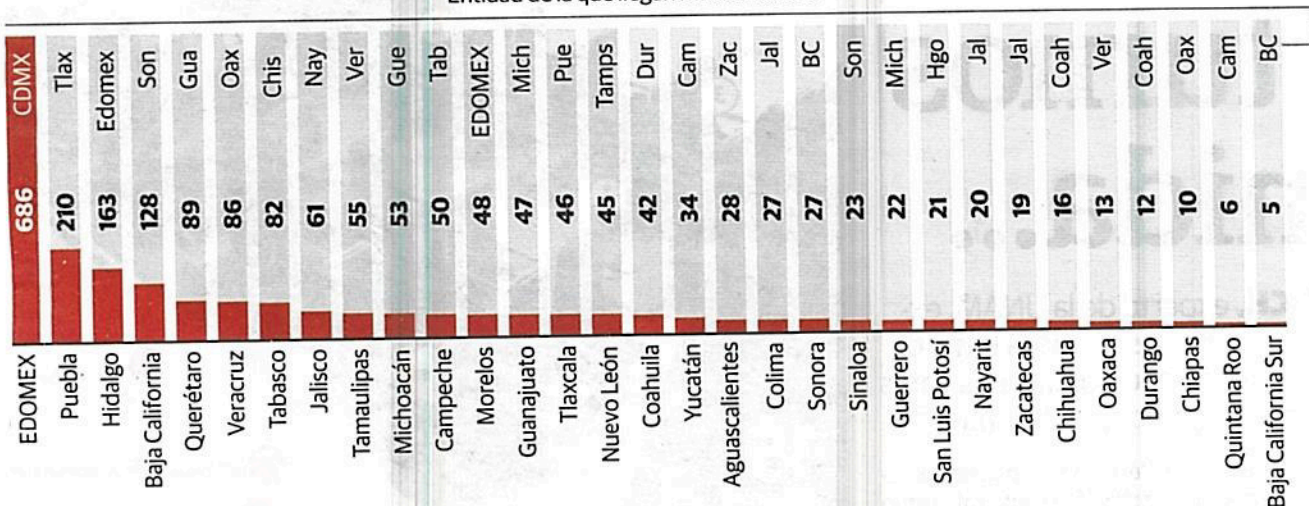

Edomex le sigue en la lista

CDMX, el que recibe a más pacientes foráneos



COVID-19
PRESENCIA EN MÉXICO

• Por Carlos Méndez

carlos.mendez@razon.com.mx

De los 76 mil 116 pacientes hospitalizados con diagnóstico positivo a Covid-19 hasta el corte del sábado 4 de julio, seis mil 168

DE LOS 76 MIL INTERNADOS con diagnóstico positivo a coronavirus, 8.1% ingresan a nosocomios de entidades distintas a donde viven; Puebla, Hidalgo y BC completan el top 5

(8.1 por ciento) han recibido atención en una entidad distinta a la que viven, siendo la capital del país, el Estado de México, Puebla, Hidalgo y Baja California los que más pacientes foráneos han recibido.

De acuerdo con los datos abiertos de la Secretaría de Salud (Ssa), los hospitales

de la Ciudad de México, con 56 por ciento de las camas generales ocupadas y 53 por ciento de las que cuentan con ventilador, han recibido a 16 mil 478 pacientes, tres mil 994 provenientes de otras entidades; es decir, 23.4 por ciento.



o el dato

A partir de hoy comenzará el proceso gradual de reapertura de pequeños negocios como papelerías, tiendas, talleres y estéticas en el Edomex, así como hoteles, restaurantes, entre otros.

De las otras seis entidades que conforman la Megalópolis (Estado de México, Morelos, Tlaxcala, Querétaro, Puebla e Hidalgo) provienen tres mil 862 internados de la capital. Los 132 restantes son de 22 estados, principalmente Guerrero y Veracruz.

En el Estado de México se han internado a 12 mil 929 enfermos desde el inicio de la pandemia; 686 (5.3 por ciento) son pacientes no radicados ahí. De ellos, reportaron ser residentes de la Ciudad de México 557, de Hidalgo, 45; de Guerrero, 16; de Michoacán, 15; de Veracruz, 12, y de Morelos, 10, al igual que de Puebla.

Los 21 casos restantes corresponden a residentes de Baja California, Coahuila, Chiapas, Guanajuato, Oaxaca, Querétaro,

ro, San Luis Potosí, Sinaloa, Tamaulipas, Tlaxcala y Zacatecas.

Hasta el sábado esa entidad tenía disponibles 45 por ciento de sus camas de hospitalización general y 46 por ciento de las de terapia intensiva.

Puebla ha recibido en sus hospitales a tres mil 737 pacientes, 210 de ellos (5.6 por ciento) provienen de otros estados, principalmente de Tlaxcala, con 87 enfermos; Veracruz, con 29, seguido por el Estado de México y la Ciudad de México, con 33 y 24, respectivamente.

Los 37 pacientes restantes son residentes de Baja California, Coahuila, Guanajuato, Guerrero, Hidalgo, Morelos, Nuevo León, Oaxaca, San Luis Potosí y Tabasco.

En esa entidad están disponibles 39 por ciento de las camas de hospitalización y 47 por ciento de las que cuentan con ventilador.

El tercer lugar es Hidalgo, con mil 659 pacientes internados y de ellos 163 foráneos (9.8 por ciento); 101 provienen del Estado de México, 31 de la Ciudad de México, 13 de Puebla, seis de Veracruz y cinco de Tlaxcala; los siete restantes se reparten entre Michoacán, Morelos, Quintana Roo, Sonora y Tabasco.

Hidalgo tiene disponibles 65 por ciento de las camas de hospitalización general y 82 por ciento de las que cuentan con respirador.

Baja California, que ha recibido a cuatro mil 102 enfermos, de los cuales no son residentes 128 (3.12 por ciento), es el cuarto sitio. Son sonorenses 120 de ellos y tres de Sinaloa; los otros cinco se dividen entre habitantes de Baja California Sur, Guerrero, el Estado de México, Michoacán y Nuevo León.

Este estado tiene disponibles 48 por ciento de los espacios hospitalarios para pacientes que

no requieren respirador artificial, pero es el que tiene mayor saturación de camas con ventilador, con sólo 38 por ciento de éstas disponibles.

En contraste, los cinco estados que menos foráneos han recibido en sus nosocomios son Oaxaca, con 13; Durango, con 12; Chiapas, con 10, Quintana Roo, con seis, y Baja California Sur, con cinco.

CON MÁS ENFERMOS "EXPORTADOS". En el listado de entidades con más habitantes hospitalizados fuera del territorio en el que residen se encuentra en primer lugar el Estado de México, con tres mil 889 (24 por ciento de sus 16 mil 132 hospitalizados).

Al resto de las entidades de la megalópolis se desplazaron para internarse tres mil 844 mexiquenses; los 45 restantes se reparten entre 16 entidades.

La Ciudad de México es la segunda entidad con más enfermos internados fuera de su territorio, pues de 13 mil 159 habitantes que requirieron hospitalización, 675 (5.12 por ciento) la buscaron en otro lado.

Además de los 557 recibidos por el Estado de México, los capitalinos buscaron atención en Aguascalientes, Campeche, Coahuila, Colima, Chiapas, Durango, Guanajuato, Guerrero, Hidalgo, Michoacán, Morelos, Querétaro, San Luis Potosí, Sinaloa, Tabasco, Tamaulipas, Tlaxcala, Veracruz y Yucatán.

El tercer sitio corresponde a Hidalgo, con 163 (9.8 por ciento) de los mil 659 habitantes que necesitaron ser internados fuera del estado. Además de los 139 que

buscaron una cama en el Estado de México y la Ciudad de México, 24 más fueron a Campeche, Coahuila, Chiapas, Chihuahua, Jalisco, Puebla, Querétaro, San Luis Potosí o Tlaxcala.

69.9

Por ciento de los
pacientes del país son
ambulatorios

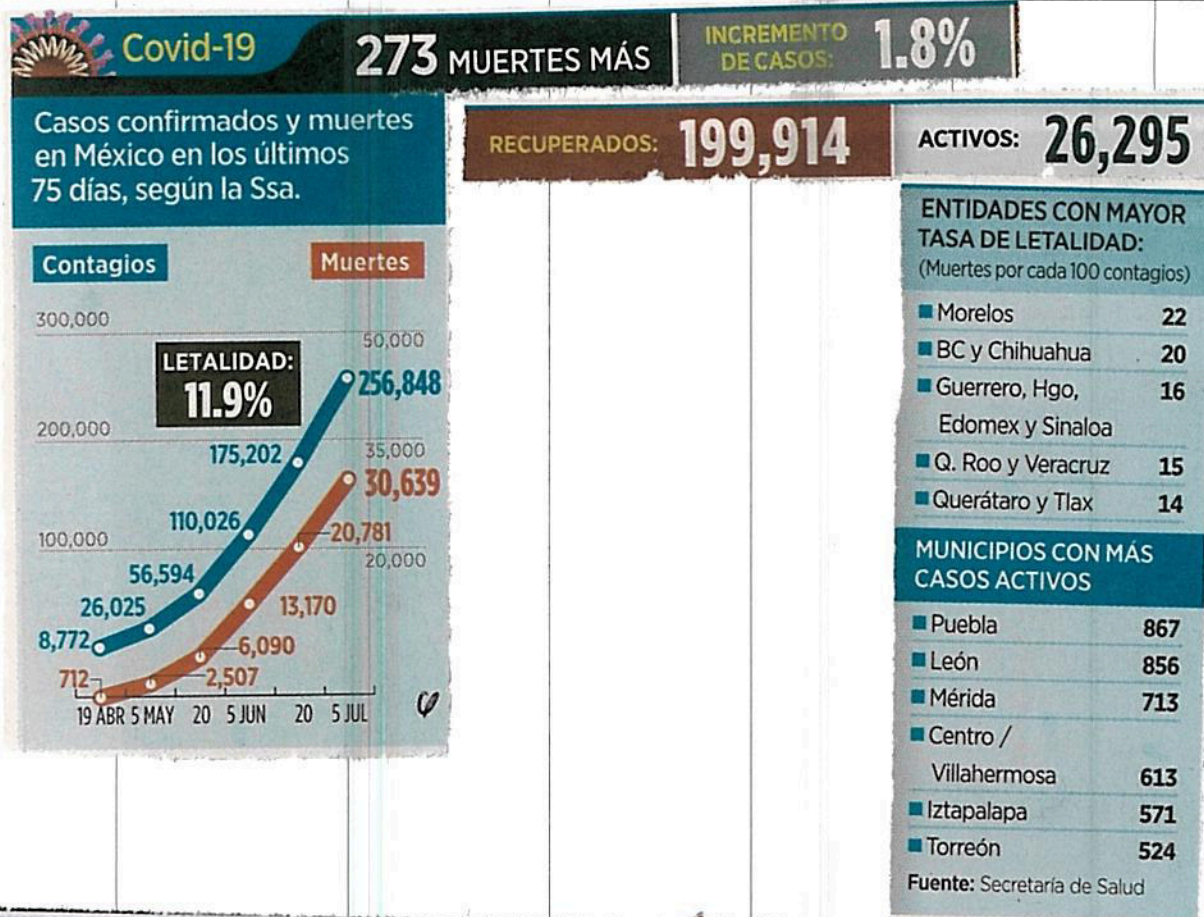



GOBIERNO DE LA
CIUDAD DE MÉXICO

EL ECONOMISTA

Información inteligente

Página:

87

Sección:

Fecha:

06 JUL 2020

Semáforo negro

Perujo

17 estados

14 estados

Guanajuato

87

Nivel
de riesgo



Máximo

Alto

Medio

Bajo

Bajo tierra (la vida no vale nada)



P.



Emergencia sanitaria

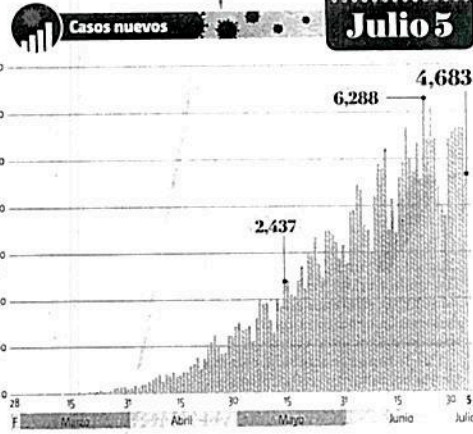
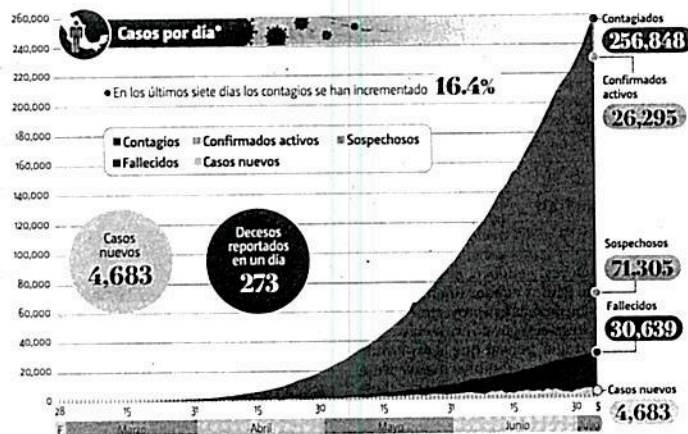

México se ubica en el puesto 8 de contagios a escala global con 256,848 infectados, mientras que en decesos subió al quinto lugar, superando a Francia y España con 30,638 muertes.

Pandemia covid-



Disponibilidad de camas

■ % ocupadas ■ % disponibles

Hospitalización general

Nacional	44	56
Tabasco	77	23
Nayarit	73	27
NL	66	34
Puebla	62	38
Sonora	60	40

Con ventilador

Nacional	38	62
BC	61	39
NL	57	43
Edomex	53	47
Puebla	52	48
Sonora	51	49

El resto del país

Veracruz	11,571
BC	9,854
Guanajuato	9,271
Sonora	9,270
Sinaloa	8,961
Jalisco	7,686
Nuevo León	7,496
Tamaulipas	7,266
Oaxaca	6,451
Michoacán	6,362
Guerrero	6,098
Coahuila	5,776
Yucatán	5,087
Chiapas	4,882

Hidalgo	4,322
QR	4,245
SLP	3,641
Chihuahua	3,385
Morelos	3,150
Tlaxcala	2,929
Aguascalientes	2,440
Campeche	2,379
Durango	2,349
Querétaro	2,170
Nayarit	2,024
BCS	1,784
Zacatecas	1,105
Colima	691

El resto del país

Puebla	1,489
Sinaloa	1,413
Tabasco	1,166
Guerrero	980
Sonora	856
Jalisco	848
Hidalgo	722
Morelos	695
Chihuahua	672
Chiapas	628
Oaxaca	624
QR	624
Michoacán	495
Yucatán	483

Tamaulipas	464
Guanajuato	419
Nuevo León	403
Tlaxcala	391
Querétaro	325
Coahuila	268
Campeche	250
Nayarit	214
SLP	180
Aguascalientes	158
Durango	157
Zacatecas	110
BCS	87
Colima	86

*Datos proporcionados por la Ssa en la conferencia de las 15 horas



Otros países	Casos
Perú	302,718
Chile	295,532
Reino Unido	286,931
México	256,848
España	250,545
Italia	241,611
Irán	240,538
Pakistán	228,474
Arabia Saudita	209,509
Turquia	205,758
Francia	204,222
Alemania	197,523
Sudáfrica	196,750
Bangladés	162,417

Fallecidos

EU	129,003
Brasil	64,867
Reino Unido	44,305
Italia	34,861
México	30,639
Francia	29,896
España	28,385
India	19,268
Irán	11,571

Recuperados

6,156,360



GOBIERNO DE LA
CIUDAD DE MÉXICO

MILENIO

Página:

1

Sección:

Fecha:

06 JUL 2020

Coronavirus en México



AL MOMENTO

La información
de última hora
sobre el virus.



PREVENCIÓN

Recomendaciones
para frenar la
pandemia.



SÍNTOMAS

Cómo se transmite
y cómo tratarlo.



TIEMPO REAL

Mapa del avance
en el mundo.

FASE 3

POSITIVOS: **256,848**

SOSPECHOSOS: **71,305**

FALLECIDOS: **30,639**

ACTUALIZACIÓN:

5 DE JULIO

19:00 HRS

• FUENTE:

SECRETARÍA
DE SALUD





GOBIERNO DE LA
CIUDAD DE MÉXICO

LA
CRÓNICA DE HOY

06 JUL 2020

Página: _____

Sección: _____

Fecha: _____

**4,683 CASOS POSITIVOS SE
REPORTARON EN 24 HORAS**

TOTALES ACUMULADOS

CASOS CONFIRMADOS

256,848

DECESOS

30,639

ACTUALIZACIÓN SSA AL 5 JULIO



GOBIERNO DE LA
CIUDAD DE MÉXICO

EL ECONOMISTA

Información inteligente

Página:

1

Sección:

Fecha:

06 JUL 2020

DESARROLLO DEL
COVID-19 A LO
LARGO DEL MUNDO

11.408
millones suman los
contagios en el mundo.

MUERTES EN
EL MUNDO

533,672

CASOS
EN MÉXICO

256,848

MUERTES
EN MÉXICO

30,639

CONTAGIOS
EN EU

2.879

LEA MÁS DEL CORONAVIRUS EN

El rastreador
eleconomista.mx