



IMPULSAN DESARME VOLUNTARIO

El programa Sí al Desarme, Sí a la Paz, que tiene como objetivo sacar las armas de las calles de la capital, arrancó en la Parroquia de Santa María de la Natividad, en Benito Juárez, en presencia de la secretaria de Gobierno, Rosa Icela Rodríguez. A21



PGJ hace limpia de agentes en la PDI

- En los últimos dos meses quitó del cargo a 120 elementos
- Miembros de la corporación acusan carga de trabajo

DAVID FUENTES
—david.fuentes@eluniversal.com.mx

Las malas actuaciones, el mal ejercicio de sus funciones y otras irregularidades encontradas tienen en laje a la Policía de Investigación (PDI) de la Procuraduría General de Justicia capitalina (PGJ).

Durante los últimos dos meses, 120 elementos de esa corporación fueron retirados de las calles y reasignados a otras áreas administrativas por el Consejo de Honor y Justicia de la corporación, esto luego de que reprobaran los exámenes de confianza.

La información revela que de esos 120 elementos, por lo menos 10 son investigados por presuntos nexos con la delincuencia organizada. Se les indagó también por presuntamente recibir sobornos, brindar protección o alertar a las células dedicadas al narcotráfico que operan en las alcaldías Cuauhtémoc, Venustiano Carranza, Itzapalapa y Gustavo A. Madero de los operativos en su contra.

Las bajas más recientes se dieron apenas la semana pasada, cuando personal del Consejo de Honor y Justicia se presentó en la Coordinación Territorial GAM-5 y notificó a tres agentes que tenían que entregar sus armas, su placa y mientras concluía la investigación, debían hacer trabajo de oficina.

A uno de los oficiales de la PDI se le pidió que acudiera a una "entrevista" con Asuntos Internos, pues sobre él pesa también una acusación por un posible nexos con la delincuencia organizada; sin embargo, el oficial de apellido Aguirre no se presentó el día requerido y de momento no es localizado.

Esta aparente "depuración" en la Policía de Investigación ha causado molestia en la corporación, pues a la par de que apoyan la limpia, exigen más personal, pues con la baja temporal de los 120 elementos, el trabajo se acumula para unos cuantos y, revelan, aún esperan el aumento de sueldo que las autoridades de la nueva administración les prometerían, así como otras mejoras.

"No vamos a defender a nadie ni justificar nada, aquí el que es corrupto es porque quiere y si se limpia la corporación está bien, pero que [las autoridades] hagan lo correcto y lo justo, que se vayan los que de verdad son corruptos y no que la famosa depuración sea como venganza o para desquitarse de alguien, porque sentimos que eso fue lo que pasó en el examen de confianza pasado y por esa las protestas", dijo un agente que pidió el anonimato.

"Los que nos quedamos tenemos hasta 250 o 30 carpetas, así con esa carga de trabajo, cuándo vamos a dar una", explicó.

Durante el último informe que la procuradora Ernestina Godoy presentó ante el Congreso local, reveló que actualmente 40% de los agentes de la PDI no son aptos para estar en la corporación. ●

40%

DE LOS AGENTES DE LA POLICÍA DE INVESTIGACIÓN DICEN APOYAR LA DEPURACIÓN DE AGENTES CORRUPTOS, PERO AÚN ESPERAN MEJoras EN LAS CONDICIONES DE TRABAJO.



Elementos de la Policía de Investigación dicen apoyar la depuración de agentes corruptos, pero aún esperan mejoras en las condiciones de trabajo.

"Ampliación de la Línea 3 del Metrobús no se cancela"

- Sólo se hace una pausa para informar del proyecto a los vecinos: Sheinbaum

SALVADOR CORONA
—metropoli@eluniversal.com.mx

Luego de que se suspendieron las obras de ampliación de la Línea 3 del Metrobús por la oposición vecinal, al menos hasta el 14 de noviembre, la Jefa de Gobierno de la Ciudad de México, Claudia Sheinbaum, aseguró que la obra se va a desarrollar, pero se comenzará a informar a los vecinos ya que no hubo suficientes asambleas.

"En el caso de la Línea 3, también esa obra se va a desarrollar, pero es importante que se informe antes a los vecinos. Inició la obra, pero no hubo suficientes asambleas, espacios informativos para los vecinos, en ese caso la decisión que tomaron tanto la Secretaría de Obras como la de Movilidad es, incluso en comunicación con el alcalde de Benito Juárez, es que hubiera más reuniones, que se informara más, es una obra que es muy beneficiosa".

Cabe mencionar que residentes de Xoco, General Anaya, Santa Cruz Atoyac y condóminos de torres de departamentos acusan que una de las principales afectaciones de la obra será la reducción de carriles en el Eje 1 Poniente en sus tramos Cuauhtémoc y Calzada México-Coyoacán, al pasar de seis carriles vehiculares a cuatro.

En conferencia de prensa, Sheinbaum Pardo detalló que en su administración "lo importante" es el diálogo y añadió: "A lo mejor no hay unanimidad y hay una minoría que no está de acuerdo, pero la gran mayoría lo está. Por eso, digamos, se pospuso par-



La Jefa de Gobierno, Claudia Sheinbaum, no descartó que para la ampliación de la Línea 3 del Metrobús se realice una consulta ciudadana.

"No solamente es un asunto de convencer, sino de escuchar e incluso modificar proyectos a partir de la información que tienen los vecinos"

CLAUDIA SHEINBAUM PARDO
Jefa del Gobierno capitalino

te de las obras de la Línea 3, en el sentido de que haya mucha información para los vecinos".

Explicó que parte de las reuniones y asambleas es para que las autoridades escuchen a los vecinos así como se realizó en la ampliación de la Línea 5 del Metrobús, que pretendía llegar a la Glorieta de Vaqueiros y ahora llegará a la Prepa 1, en la alcaldía de Xochimilco.

"No solamente es un asunto de convencer, sino de escuchar e incluso modificar proyectos a partir

de la información que tienen los vecinos. En la Línea 5 del Metrobús, por ejemplo, hubo algunas modificaciones a partir de las reuniones que hubo con ellos".

La mandataria capitalina no descartó que para que la obra se lleve a cabo se pueda realizar una consulta ciudadana ante la inconformidad vecinal.

"Por eso es importante un mecanismo y en este caso estamos dialogando, en todos los casos, hasta que haya un acuerdo en el proyecto. Esta consulta está pensada más para el desarrollo inmobiliario, pero en el caso de obra pública también estamos abiertos al diálogo y a modificar algunos proyectos a partir de la opinión vecinal", dijo.

El pasado 30 de octubre, autoridades locales y vecinos de Benito Juárez acordaron la suspensión temporal de la ampliación del Metrobús Línea 3, lo que permitirá elaborar un proyecto que beneficie a todos los sectores de la población. ●

Definen a presidente sustituto de Valle de Chalco

- Armando García Méndez quedará al frente de la administración hasta 2021, dice secretario del ayuntamiento

EMILIO FERNÁNDEZ
—emilio.fernandez@eluniversal.com.mx

Valle de Chalco, Méx.—Armando García Méndez, alcalde suplente de Francisco Tenorio Contreras ayuntamiento que murió el sábado 17 de octubre— será quien quedará al frente de la administración municipal 2019-2021.

Durante la ceremonia cívica que se realizó el lunes en la explanada municipal de Valle de Chalco, el secretario del ayuntamiento, Eliseo Gómez López, acompañado de los regidores, informó que de acuerdo con la ley, ante la ausencia definitiva del alcalde, el presidente municipal suplente es quien debe asu-



Despedida. Francisco Tenorio fue sepultado ayer en Juchitepec; antes fue ho menajeado en la explanada de la presidencia de Valle de Chalco.

mir el campo y en este caso corresponde a Armando García, actual delegado federal regional.

El funcionario local aclaró que desde el ataque a Francisco Tenorio y a su secretario particular, Carlos Alberto "N", él se quedó como encargado del despacho de la presidencia municipal y así ocurrirá hasta que el alcalde suplente rinda protesta como el nuevo titular de la administración vallechalcoense.

Armando García Méndez, comentó el secretario del ayuntamiento, era muy amigo del edil asesinado, por lo que garantizará la gobernabilidad y la continuidad de los programas, proyectos y compromisos que había asumido durante su gestión de casi 10 meses.

El secretario del ayuntamiento mencionó que la Feria Internacional de Xico Valle, que se celebraría del 15 de noviembre al 1 de diciembre, se suspendió luego de la muerte del presidente municipal.

La intención de Francisco Tenorio era deslinar los recursos que se obtuvieran de la festividad para tratamientos de niños con cáncer y para grupos vulnerables.

Eliseo Gómez reiteró el llamado a las autoridades ministeriales para esclarecer el homicidio del alcalde y que no quede impune.

También pidió a la sociedad educar mejor a los niños, pues en la celebración de Día de Muertos varios pequeños fueron distraídos de sus padres o pistoleros, y fue un joven el que atacó al alcalde y a su secretario particular el martes pasado.

A los funcionarios de la administración local les pidió que atiendan a la ciudadanía con cortesía y eficiencia, como se los exigía Francisco Tenorio todos los lunes en una ceremonia cívica. ●



Asesinato en Tepito. Con ocho impactos de bala, anoche fue asesinado José Roberto "N", de 35 años de edad, a bordo de un Jetta blanco en el cruce de Avenida del Trabajo y Rivero, en la colonia Morelos. Según las primeras investigaciones, la víctima era apodada como *Drako* y vendía droga, por lo que podría haber sido ejecutado por integrantes de *La Unión Tepito*.

Foto: Especial

comunidad@mm.com.mx @Comunidad_Esc

COMUNIDAD
EXCELSIOR MARTES 5 DE NOVIEMBRE DE 2019



Foto: Terminal de Twitter @perla_enciso
El parque de grúas de la SSC es de 46 unidades, sin embargo solamente se encuentran operativas 36 de ellas.

Foto: Especial

81% de arrastres con grúa de la SSC son por choque

Las 36 unidades operativas también atienden volcaduras e incendios

POR GERARDO JIMÉNEZ
gerardo.jimenez@mm.com.mx

La mayoría de los incidentes viales atendidos por grúas de la Secretaría de Seguridad Ciudadana (SSC) en los últimos diez meses son choques entre dos o más vehículos.

De acuerdo con un Informe de la Dirección General de Operación de Tránsito (DGOT) de la subsecretaría de Control de Tránsito, al cual tuvo acceso Excelesior, de los dos mil 178 incidentes viales ocurridos entre el 5 de diciembre de 2018 y el 21 de octubre de este año, mil 767, es decir, el 81 por ciento, fueron colisiones entre vehículos.

La SSC divide los siniestros en cuatro rubros: choques, impactos (de un vehículo contra contenedores, árboles o inmuebles), volcaduras e incendios.

Así, en segundo lugar se ubican los vehículos impactados, con 195 casos, es decir, 8.9 por ciento.

Le siguen las volcaduras con 180 intervenciones (8.2 por ciento) y 36 siniestros por incendio (1.6 por ciento).



Con un solo sentido

La circulación vehicular de la avenida Hidalgo desde ayer sólo es de oriente a poniente, es decir, de Eje Central a Paseo de la Reforma. Además, los dos carriles de extrema izquierda (los que corren pegados a la Alameda Central) se encuentran cerrados por obras.

La avenida será sometida a trabajos de rehabilitación que pretenden dejarla similar al corredor que representa avenida Juárez.

PREVEN COSTOS MAS BAJOS

Impulsan la vivienda popular

POR ATALO MATA OTHÓN
atalomata00@gmail.com

El Gobierno de la Ciudad de México proyecta la construcción de vivienda popular en zonas que han estado abandonadas y desaprovechadas. Se irata del Programa de Regeneración Urbana y Vivienda Incluyente, que está basado en cifras del Inegi, las cuales indican que de 2019 a 2024 se formarán cerca de 272 mil hogares en la capital.

«Cambiamos el modelo de desarrollo de la ciudad, pasamos de los últimos años de un modelo de exclusión a un modelo incluyente: pasamos de la opacidad a la transparencia, del abuso a ofrecer un derecho, de la ciudad de los automóviles a la ciudad de las personas, de la ciudad de la gentrificación a la ciudad de la inclusión», dijo.



La jefa de Gobierno, Claudia Sheinbaum, ayer en conferencia

Calculan que actualmente alrededor de 70 por ciento de las familias de menores ingresos que demanda una vivienda —unas 18 mil, aproximadamente— deciden vivir fuera de la ciudad ante los precios inaccesibles a su nivel de ingresos.

En acuerdos con los sectores social y privado, el gobierno prevé que los costos serán de dos y hasta cuatro veces más baratos que en el mercado actual.

Se edificarán en zonas que ya cuentan con escuelas, hospitales, centros de trabajo, estaciones del Metro, comercios, agua, drenaje y áreas verdes.

Estación Félix Cuevas presenta riesgo alto

Deben realizarse modificaciones, señala una evaluación de la Secretaría de Protección Civil

POR IONÁS LÓPEZ
ionaslopez@gmail.com

La saturación en la estación Félix Cuevas de la Línea 1 del Metrobús pone en riesgo a los usuarios por lo que debe ser modificada, de acuerdo con una opinión técnica de la Secretaría de Gestión de Riesgos y Protección Civil (SGRPC).

Representa un riesgo alto debido a que tiene déficit de capacidad y operatividad que genera conflictos para su evacuación, así como entre los usuarios, se indica en el dictamen 1968/2019, emitido en octubre pasado.

La estación cuenta con ruta de evacuación, pero es insuficiente debido a la alta afluencia de usuarios.

Además, el mismo acceso opera de entrada y salida simultáneamente. En horas pico, la fila de usuarios que pretende ingresar a la estación llega hasta el arroyo vehicular, a escasos centímetros de los vehículos, se observó en recorridos realizados por Excelesior.

Los usuarios afirman que la saturación provoca muchos problemas como riñas, empujones y favorece los robos.

«Félix Cuevas, de lunes a viernes, es un caos, un caos completo desde las ocho de la mañana y en la noche también. La vez pasada llovió muy fuerte y la gente estaba hasta la mitad de la calle formada. La fila se presta para que te saquen el celular o te abren la mochila y le sacan todo, hay mujeres y hombres que se dedican a eso», dijo Luis Escalona, un usuario.

En su dictamen SGRPC recomienda modificar la estación. «Se deberá considerar la modificación al proyecto de la estación con el fin de disipar la afluencia existente y los problemas que genera al mismo, así como verificar la operatividad de las instalaciones para personas con discapacidad», refiere.

La dependencia recomendó verificar la instalación eléctrica en la estación y capacitar al personal para que actúe de manera correcta en caso de alguna eventualidad.

La afluencia aumentó en la estación Félix Cuevas a partir del inicio de operación de la Línea 12 del Metro. La conectividad con la estación Insurgentes Sur generó que aumentara la llegada de

LÍNEA 1 DEL METROBÚS

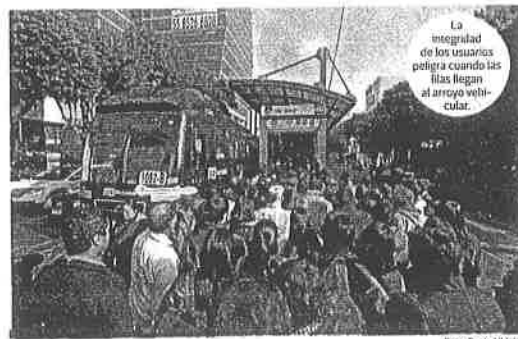

La integridad de los usuarios peligra cuando las filas llegan al arroyo vehicular.

Foto: Paola Hidalgo

OBRAS DE AMPLIACIÓN DE LÍNEA 3

Solicitan impacto ambiental

La constructora pidió el estudio apenas el 2 de septiembre pasado

POR IONÁS LÓPEZ
ionaslopez@gmail.com

El proyecto de ampliación de la Línea 3 del Metrobús por el Eje 1 Poniente aún no cuenta con resolución de impacto ambiental o, en el mejor de los casos, se tramita de forma *fast track*, señalan integrantes del movimiento vecinal *salvemosejecuahuemoc*.

Los residentes de pueblos y colonias como Xoco, Santa Cruz Meyehualco, General Anaya indicaron que la empresa que desarrollará el proyecto, Cemex Concreto, apenas ingresó el trámite para la Evaluación de Impacto Ambiental el 2 de septiembre pasado.

Así lo indica un documento difundido por los vecinos, que fue recibido por

EL DATO

La obra La primera fase de la obra de ampliación se abarcará de Eje 4 Sur Xola a División del Norte.

Las direcciones de Regulación Ambiental e Impacto Ambiental y Riesgo de la Secretaría de Medio Ambiente (Sedema) local.

Ambas direcciones acusaron de haber recibido el documento el 4 de octubre de 2019.

La Sedema informó que la constructora sí cumplió con el trámite, pero no detalló si la resolución ya fue emitida y tampoco proporcionó copia del documento.

La Secretaría de Obras y Servicios anunció que la

primera fase de la obra de ampliación se ejecutará entre octubre y noviembre, y abarcará de Eje 4 Sur Xola a División del Norte. Actualmente, las obras están suspendidas mientras se realizan mesas de trabajo con los vecinos de la zona.

Hace unos días fueron retiradas las vallas plásticas y señalamientos que delimitaban la zona de obras en las inmediaciones de la Gloria de Etiopía.

«Como siempre, las obras se iniciaron sin contar con los estudios necesarios para garantizar que es viable», lamentó Andrés Guzmán, integrante de *salvemosejecuahuemoc*.

Los vecinos exigen a las autoridades que presenten los estudios de impacto ambiental, mecánica de suelos y movilidad, que justifiquen la ampliación de la L3.



Se deberá considerar la modificación al proyecto de la estación con el fin de disipar la afluencia existente y los problemas que genera al mismo.»

DICTAMEN DE LA SECRETARÍA DE GESTIÓN DE RIESGOS Y PROTECCIÓN CIVIL

usuarios y se convirtió en un nodo de transferencia en la zona.

El Gobierno de la Ciudad de México ya ha anunciado que proyecta modificar la estación Félix Cuevas, sin embargo, no ha dado detalles de tales obras.

Existen centros de concentración masiva como lo es la misma estación del MB, SSC, Metro (Insurgentes Sur), Centro Comercial, Caminos, Comercio, Restaurantes, Parques, etc. Muy peligrosos, blancos.

La construcción masiva de perlas aledañas al núcleo genera conflictos de accesos y niveles de saturación.

Observaciones

Insuficiente, debido a las condiciones actuales de afluencia de gente. Se pide al URCO revisar estudios de la estación. La estación, no es únicamente visible en la fotografía correspondiente a imágenes de protección civil.

II. Evaluación general de Indicadores de Riesgo

Denunció que análisis de la información obtenida en el Afán de Pique de la Ciudad de México, así como de los datos obtenidos en la Inspección y los resultados de la investigación de la denuncia, en materia de protección civil, se encuentran en análisis de Riesgo Alto.

Opinión técnica
Estudio de la Secretaría de Gestión de Riesgos y Protección Civil.

Ordenamiento territorial

A vivienda social, 30% de nuevas construcciones

Regeneración urbana. El gobierno local impulsará desarrollos en 800 predios baldíos o subutilizados para generar hasta 10 mil casas incluyentes en 12 corredores

JORGE ALMAZÁN
CIUDAD DE MÉXICO

El Gobierno de Ciudad de México anunció que en los próximos cinco años se ejercerán recursos por 23 mil millones de pesos para generar de 7 mil 500 a 10 mil viviendas sociales en 12 corredores, las cuales por primera vez podrán ser reguladas por el Infonavit o Fovissste a través de un acuerdo que se firmará posteriormente.

Además, dio a conocer que con el Programa Especial de Regeneración Urbana y Vivienda Incluyente los desarrolladores inmobiliarios tendrán la obligatoriedad de construir en los predios donde buscan levantar edificios para departamentos, por lo menos 30 por ciento de vivienda incluyente, pues 70 por ciento de los trabajadores no tienen acceso a la llamada vivienda residencial.

"Estimamos que en los corredores, incluyendo al Centro Histórico, dadas las características que se tienen, podrían llegar a producirse entre mil y mil 200 viviendas sociales cada año en los próximos cinco, lo que serían de 7 mil 500 a 10 mil viviendas sociales que es nuestra meta", afirmó Pablo Benlliure, director general de Planeación del Desarrollo y Ordenamiento Territorial de la Secretaría de Desarrollo Urbano y Vivienda (Seduvi).

Señaló que en esas zonas hay más de 800 predios que son baldíos, deteriorados, abandonados, baldíos camuflados de estacionamientos o vivienda muy vieja.

"La ventaja de los corredores (Centro Histórico en perímetro A y B, Eje Central Lázaro Cárdenas, Pino Suárez-Tlalpan, avenida Hidalgo, México-Tacuba, Ferrocarriles Nacionales de México-Xochimilco, Reforma Norte, Chapultepec, Insurgentes Norte, Atlampa, Vallejo I,

SAC Tacubaya y Zona Rosa) es que tienen un potencial dado directamente por los programas y estamos hablando seis u ocho pisos (de construcción) que no permiten y ahora no hay más de tres o cuatro pisos", comentó.

Agregó que también la subutilización afecta a la ciudad ya que se trata de corredores que tienen una inversión pública histórica muy importante en infraestructura que se agrupan en dónde están las zonas de máxima concentración del empleo y que hoy están subutilizados lo que hace que se pierdan posibilidades dentro de la ciudad.

Alistan convenios con el Infonavit o Fovissste para reforzar el programa

Especificó que el mínimo de construcción de vivienda social de 30 por ciento es porque con ello se pueden desarrollar los proyectos de las constructoras en términos reales.

"Pero depende de los constructores, puede llegar hasta el 100 por ciento, además de que habrá diferentes tamaños de vivienda, ya que de ese 30 por ciento que es obligatorio, el 40 por ciento debe ser de dos o tres recámaras, y con ello los que sean de 45 metros cuadrados tendrán una recámara y de 55 a 60 metros cuadrados son para dos o tres recámaras".

Toda vez que se tengan las viviendas departamentos, señaló, los precios podrían rondar desde 450 mil pesos hasta las de un millón 120 mil pesos con diferentes categorías, dependiendo de su tipología, pero básicamente se busca que a través de un convenio que harán con In-

fonavit, Fovissste y otras instituciones, es la posibilidad de que estas viviendas sean controladas y reguladas a través de los reglamentos de estas instituciones e incluso del propio Invi.

"Esto nos permitirá tener viviendas para hogares desde 8 mil pesos hasta los 30 mil pesos, dependiendo de las características y partiendo de que el año que viene el Infonavit sacarán un crédito muy interesante que se llama Crédito Solidario".

En tanto la jefa de Gobierno, Claudia Sheinbaum, dijo que la obligación del desarrollador del 30 por ciento para vivienda social es porque cada vez más se incrementa el valor de suelo y por ende hay menos de estos hogares en construcción.

"En este caso es la primera vez que se está forzando a que en estos corredores el 30 por ciento tiene que ser vivienda social que puede ser mayor, y este programa lo obliga, además de que se pondrán candados para que la vivienda no se pueda vender sino hasta, quizá pasados cinco años".

Por ello, subrayó, el objetivo es que la mayor parte de estas viviendas se otorguen a través del Infonavit o Fovissste, "eso permitirá que mucha gente que tiene acceso a su crédito lo pueda usar".

Refirió que este programa es parte de varios anuncios que se harán a lo largo de los próximos 15 días.

"Es importante decir que cualquier constructora que no tenga problemas administrativos con la ciudad podrá incorporarse a este programa, además, en esta quincena daremos a conocer las facilidades que podrán tener todos los que tienen crédito con el Invi para pagar en diferentes lugares lo cual será mucho más transparente el proceso".



La jefa de Gobierno se reunió con estudiantes durante la Jornada Lunes por la Educación. MOISÉS PABLO CUARTOSCURO

Graves, niños arrollados por patrulla en Torreón

Con lesión cerebral. Policías argumentan que perseguían a delincuentes; vecinos descartan esa versión

BRENDA ALCALÁ Y BRENDA VALLES
TORREÓN

El pasado sábado, elementos de la Dirección de Seguridad Pública de Torreón, Coahuila, participaron en un accidente vial que

dejó como saldo dos menores atropellados. Los menores iban en una bicicleta cuando fueron arrollados y ahora están hospitalizados con hemorragia cerebral y otros problemas, como fracturas, la pérdida de un riñón e intestinos.

Joselín y su primo Esaú jugaban cuando fueron embestidos por la patrulla 35248 que circulaba a exceso de velocidad sobre la calle Lago Victoria; no hizo alto y los golpeó con la parte fron-



PASO A PASO

CUAUHTÉMOC. En Avenida Hidalgo avanzan las obras con las que se busca ensanchar las banquetas y hacer la vialidad de un solo sentido. Los autos sólo podrán ir de Eje Central y la Alameda Central hacia Reforma.



Educar con inclusión

Para poder dar clases a un alumno sordo en el IEMS, el docente Edgar Adame aprendió la lengua de señas. **PAGINA 2**

la reforma ciudad.com

CIUDAD

MARTES 5 / NOV. / 2018 / Tel. 555-538-7176 / Editor: Inhi Vergara

HOY: LLUVIA MIN. 12°C MAX. 23°C

NO CIRCULA ROSA 7 y 8 VERIFICAN 1 y 2 9 y 0

Claudia Sheinbaum, Jefa de Gobierno

■ Cuando hablamos de que habla la posibilidad de que 450 edificios pudieran colapsar, es hipotético, no es que conozcamos la dirección exacta del edificio.

Enreda CSP reserva de inmuebles en riesgo

SELENE VELASCO

La Jefa de Gobierno, Claudia Sheinbaum, enredó la información sobre los 415 inmuebles en riesgo de colapsar.

REFORMA publicó que por transparencia, la Secretaría de Gestión Integral de Riesgos y Protección Civil clasificó como reservada la ubicación de las construcciones.

Sin embargo, Sheinbaum dijo ayer que su Administración no cuenta con esas datos. "Cuando hablamos de que habla la posibilidad de que 450 edificios pudieran colapsar, es hipotético, no es que conozcamos la dirección exacta del edificio en donde se va a colapsar. Es hipotético de acuerdo a la historia", defendió.

Para llegar a esta cifra, la Mandataria explicó que calculamos la historia, datos del Atlas de Riesgo, así como número de edificios que colapsaron en el sismo de 1985 y los construidos antes del mismo. "Dada la historia de lo que ha ocurrido en la Ciudad, eso significa hipotéticamente que a lo mejor 450 edificios pudieran colapsar, pero no quiere decir que tengamos exactamente qué edificio es", añadió.

En septiembre, Claudia Sheinbaum dijo durante la Primera Sesión Ordinaria del Consejo de Gestión Integral de Riesgos y Protección Civil que si la Capital viviera un nuevo sismo, tendría colapsos en 415 edificaciones.

Para detectar con precisión la localización de edificios en riesgo, señaló la Jefa de Gobierno, se realizan revisiones en conjunto con el Instituto de Ingeniería de la UNAM y la Sociedad de Ingeniería Estructural.

Es mejor donar el cempasúchil

¿Sabes que la llamada flor de los diábolos puede tener otros usos?



■ Una vez que terminan las festividades por el Día de Muertos, cantidades inmensas de esta flor terminan en la basura. ■ La Fábrica de Artes y Oficios Oriente lanzó un llamado para que, esta vez, la gente las done.

¿EN QUÉ SE REUTILIZAN?

- Control de plagas. ■ Pigmentos textiles y alimenticios. ■ Remedios de herbolario. ■ Saneamiento de suelos.

¿ADÓNDE LLEVARLAS?

¿ADÓNDE LLEVARLAS?

Av. La Turba sin número, a un costado del Bosque de Tláhuac. Tel: 5521 60 5471.

avisos

Encuétralos en la página 7

55-5140-5140



CASCADAS CAPITALINAS

AO. La ruptura de un tubo en Camino Real a Toluca y Alta Tensión provocó una fuga de agua, la cual caía en forma de cascada de la vivienda.

Construirán 10 mil inmuebles de este tipo en 800 predios

Lanzan programa de vivienda social

Plantean autoridades que el 70 por ciento sean de oferta libre en el mercado

SELENE VELASCO

Durante la Administración de Claudia Sheinbaum se prevé la construcción de 10 mil viviendas de carácter social en la Ciudad de México.

La iniciativa privada y el Gobierno local buscan edificar en 800 predios, a través de 12 corredores de Regeneración Urbana y Vivienda Incluyente, incluida la zona del Centro Histórico.

Cada una de las viviendas costará entre 450 mil pesos y un millón 120 mil. El 30 por ciento será de interés social y el resto, por ahora de 70 por ciento, de oferta libre en el mercado inmobiliario.

El programa de adquisición, de acuerdo con las autoridades, se realizará a través de créditos Infonavit, Fovissste y del Instituto de Vivienda.

La Jefa de Gobierno, Claudia Sheinbaum, aseguró que cuentan con un presupuesto de inversión de 23 mil millones de pesos y que los proyectos no violarán usos de suelo vigentes.

En caso de ser edificación

das sociales. Eso será nuestra meta final", indicó. Los predios, añadió el funcionario, son actualmente lotes baldíos, deteriorados, abandonados o utilizados como estacionamientos irregulares o vivienda vieja.

Estos se ubican en Centro Histórico (perímetros A y B), Eje Central Lázaro Cárdenas, Pino Suárez - Tlalpan, Hidalgo, México-Tacuba, Ferrocarriles Nacionales de México-Xochimilco, Reforma Norte, Chapultepec, Insurgentes Norte, Atampala, Vallejo, SAC Tacubaya y Zona Rosa.

"Todo ese potencial, en realidad está afectando a la Ciudad, es decir, todos estos son corredores que tienen una inversión pública histórica muy importante en infraestructura", dijo Benlliure.

El proceso de adquisición, de acuerdo con las autoridades, se realizará a través de créditos Infonavit, Fovissste y del Instituto de Vivienda.

La Jefa de Gobierno, Claudia Sheinbaum, aseguró que cuentan con un presupuesto de inversión de 23 mil millones de pesos y que los proyectos no violarán usos de suelo vigentes.

En caso de ser edificación

Trazan repoblamiento

El Gobierno capitalino concentra el desarrollo de vivienda social en la Alcaldía Cuauhtémoc y una parte Miguel Hidalgo y de Azcapotzalco.



nes de más de 40 pisos y/o de comercio, señaló Sheinbaum, se harán consultas ciudadanas respecto a las obras. El anuncio ocurre antes

de que los diputados del Congreso local aprueben la Ley de Planeación mediante, que normaría las obras y cuyo límite se fijó para el jueves.

JAVIER BERAIN De la ADIP

Desglosan gasto con otro enfoque

ENTREVISTA

REFORMA/STAFF

En su índice de Transparencia Presupuestaria 2019, el Instituto Mexicano para la Competitividad (IMCO) colocó a la Ciudad de México en el penúltimo lugar a nivel nacional, por su falta de desglose y detalles en las partidas del presupuesto de egresos.

En entrevista con REFORMA, Javier Berain, titular del Centro de Desarrollo Tecnológico de la Agencia Digital de Innovación Pública (ADIP), reconoció el trabajo del IMCO, pero cuestionó el enfoque de su estudio.

"Una de las grandes limitaciones del Índice es que sólo evalúa dos documentos, la Ley de Ingresos y el Presupuesto de Egresos de la Ciudad", dijo Berain.

El funcionario explicó que la ADIP para la presentación de la información presupuestal ha optado por satisfacer la accesibilidad y utilidad.

"La tendencia global es publicar información en formatos de datos abiertos, no en dos PDFs. La ciudadanía tiene derecho a acceder a formatos que puedan consumirse más fácil", explicó.

Sostuvo que la plataforma tudinerodux tiene disponible más información de la que evalúa el IMCO y per-

mite seguir el recorrido del gasto público hasta un nivel de desagregación por partida específica de todos los órdenes de Gobierno de la Ciudad.

"Se puede ver si está gastando el presupuesto para desarrollo económico o ejercicio de Gobierno. En cada partida la información es lo más desglosada. Llegamos a partida específica porque no tenemos una aún más granular."

"Las gráficas las puedes descargar como imagen, o de manera que puedas manipular los datos. Es una herramienta que nosotros pensamos que le tiene que servir a un público especializado y para quien no tiene esa expertise", detalló.

Un pendiente para la ADIP es robustecer la verificación de la transparencia presupuestaria en materia de contratación pública.

"Estamos trabajando en el Triangulo Digital, el sistema transaccional de compras públicas de la Ciudad. Queremos migrar hacia un esquema de contratación que sea remota y digital, ya no va a ser viéndose las cartas y en papel", indicó el funcionario.

Adelanto que en un par de meses realizarán las adecuaciones para que la plataforma pueda soportar ya todos los contratos públicos de la Ciudad.

Libran otro intento de desalojo en Naucalpan

ALEJANDRO LEÓN

Las organizaciones Antimias y Hogar Infantil San Luis Gonzaga liberaron un nuevo intento de desalojo a las que estaban empalizadas.

Estas Instituciones de Asistencia Privada (IAP), ubicadas en Naucalpan, atienden a más de 50 pacientes con parálisis cerebral y autismo.

De acuerdo con la notificación de lanzamiento, el desalojo se llevaría a cabo con 50 policías del Estado de México con equipo antimotines.

los oficiales se presentaron al inmueble ubicado en Puentes de Sanilite.

Manuel Espejo, fundador de Antimias, explicó que es el quinto intento de desocupación del que son alertados.

Residencias Modernas (Prisa) reclama, desde hace cinco años, la posesión del terreno de 3 mil 200 metros cuadrados.

Sin embargo, en 1987, en la Gaceta de Gobierno del Edomex, la Legislatura local publicó la aprobación de un decreto por el cual se autorizó al Ayuntamiento de Naucalpan donar el bien inmueble a título gratuito en favor de Hogar Infantil San Luis Gonzaga. Espejo detalló que el



De acuerdo con las organizaciones, es la quinta vez que intentan desalojarlos de Fuentes de Sanilite

Municipio emprendió acciones jurídicas para intentar evitar el desalojo. Además de que en cada notificación que reciben para que desocupen, las organizaciones han promovido amparos.

"El Municipio presentó un recurso de amparo y el miércoles (mañana) se supone que es la comparecencia en el juzgado para ver qué procede del amparo", explicó Espejo.



ÍNDICES MÁXIMOS DE CALIDAD DEL AIRE HASTA LAS 18 HORAS DE AYER										HOY NO CIRCULA:		
Ozono	máximo	hora	Centro	63	16	pm-10	máximo	hora	Centro	54	19	Contingencia F-1: 150 puntos
Noroeste	44	16	Suroeste	101	16	Noroeste	60	16	Suroeste	41	19	Contingencia F-2: 200 puntos
Noreste	53	16	Sureste	73	16	Noreste	63	16	Sureste	47	19	Hologramas 1 y 2
												Terminación de placas 7 y 8

PREVISIÓN ANTE LA PRÓXIMA TEMPORADA DE ESTIAJE

Seguirá siete meses más reducción de 10% de agua del Cutzamala a la ciudad

Las partes altas de Tlalpan, Iztapalapa y Tláhuac son las zonas más afectadas

ALEJANDRO CRUZ FLORES Y LAURA GÓMEZ FLORES

La reducción de 10 por ciento en el envío de agua del Cutzamala a la capital del país se extenderá por lo menos hasta mayo próximo. Esto, con el propósito de mantener niveles aceptables de almacenamiento del líquido en ese sistema la próxima temporada de estiaje, informó el Sistema de Aguas de la Ciudad de México (Sacmex).

Lo anterior, precisó, como parte de un programa de manejo cuidadoso del agua que se implementa junto con la Comisión Nacional del Agua, el cual estará vigente durante los próximos siete meses y "esperamos que no se reduzca más (el suministro), dado que hubo algunas lluvias de fin de temporada que alimentaron al Cutzamala".

Admitió que la zona media y alta de Tlalpan, así como Iztapalapa y Tláhuac, donde históricamente hay problemas de abastecimiento, son las más afectadas por esta situación al ser las más alejadas del sistema.

La reducción en el envío de agua a la Ciudad de México es de tres días a la semana, y debido a que los niveles de almacenamiento de las presas del Cutzamala han alcanzado

la curva promedio, se ha planteado "relajar un poquito las restricciones y tener menos horas de bajo caudal por semana para tener mejor aportación del sistema", aunque aclaró que es un planteamiento que está en revisión.

Subrayó que las presas están a 85 por ciento de su capacidad, pero, advirtió, apenas está iniciando la época que deja de llover y hasta mayo del próximo año no se esperan lluvias importantes.

Por ello, agregó, se trabaja en compaginar las variaciones en la entrada del agua del Cutzamala con la producción de agua en los pozos que maneja el Sacmex. Por lo pronto, puntualizó, se trabaja de manera coordinada con las alcaldías un programa de abastecimiento con pipas, principalmente en las más afectadas.

El 4 de septiembre, el gobierno de la ciudad anunció la disminución de 10 mil a 9 mil litros por segundo en el suministro de agua del Cutzamala a la capital del país ante el déficit en el almacenamiento de las presas, como medida preventiva ante la prolongada sequía.

Sin embargo, en Tláhuac, vecinos denunciaron que desde hace un mes sufren escasez de agua, debido a los trabajos que realiza

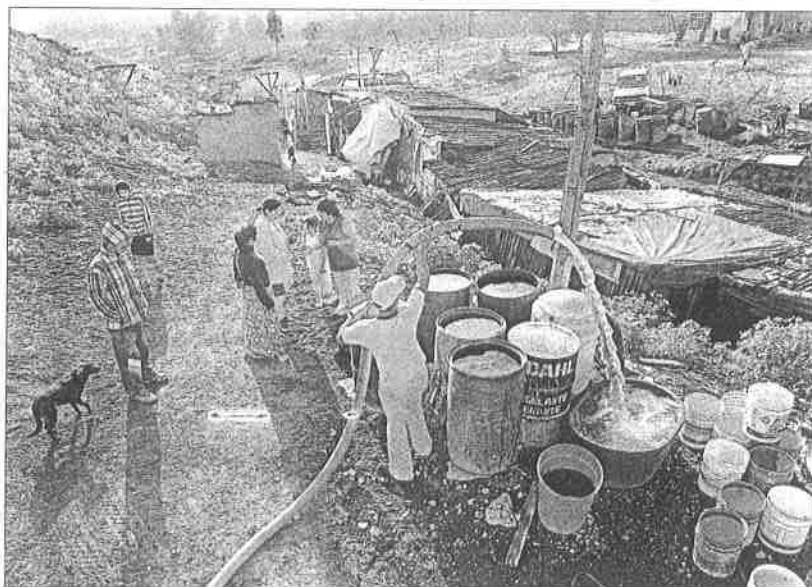

el Sacmex en las calles Acueducto, Rafael Castillo y Reforma Agraria, que culminarán este sábado, según sus estimaciones.

Los habitantes del conjunto habitacional Hombres de la Reforma, ubicada en el centro de la demarcación, "nos hemos quedado sin agua varios días y hemos tenido que recurrir a la recolección de lluvia o compra de pipas, que cuestan entre mil 500 y 2 mil pesos", señalaron.

Una situación similar se vive en Santa Cecilia, Zapotitlán, Tlalenco, Santa Catarina, San José y hasta Mixquic, donde algunos de sus pobladores recurrieron a bloqueos en semanas anteriores para contar con agua en sus hogares, en muchos casos, sin éxito.

La entrega con pipas, acusaron, "continúa siendo en muchos casos de manera clientelar, pero los cobros continúan, pues se tiene una

▲ En esta imagen de archivo, habitantes de un campamento en Tláhuac llenan sus tambos con agua de una pipa del gobierno de la ciudad. Foto Roberto García Ortiz

tarifa fija de entre 80 y 120 pesos bimestrales, tengas o no agua, casi tres veces más a los 40 que se cobraban antes".

Prevé Sacmex fijar esquemas tarifarios según consumos

BERTHA TERESA RAMÍREZ

Con la finalidad de propiciar el uso adecuado del agua potable y evitar su utilización en actividades donde no se requiere, el Sistema de Aguas de la Ciudad de México (Sacmex) contempla establecer a partir del segundo semestre de 2020 dos esquemas tarifarios: uno que regiría el consumo básico de las personas, el cual no sufriría incrementos y que todos podríamos pagar, y otro que consideraría aumentos importantes a quienes rebasen este consumo básico, señaló el director general del organismo, Rafael Bernardo Carmona Paredes.

Se trata de establecer "un esque-

ma tarifario que propicie socialmente el consumo adecuado para la tarifa básica y que invite a la población al cuidado del uso del agua potable", explicó el funcionario, al ser entrevistado luego de exponer la conferencia magistral *El reto es...* en el foro La semana del agua organizado por el Sacmex.

Agregó que este esquema de tarifas tendría "que manejarse de manera muy cuidadosa. Debe haber un volumen de consumo mínimo, de tal forma que la tarifa sea totalmente adecuada para todos, pero conforme vayamos brincando esa tarifa, los incrementos sean mayores, de modo tal que verdaderamente invitemos a la población a utilizar el agua potable para las necesidades

propias que tienen que ser satisfactorias, y otras no, como el lavado de patios", ejemplificó.

La tarifa básica no sufriría incrementos; "no va a haber un aumento, sino una reconsideración en las tarifas. No quiero hablar de aumentos porque la parte básica no debe aumentar, ya que ahí hay una base en la que socialmente debemos ser cuidadosos; es decir, la población debe estar posibilitada para cubrir esta tarifa de los recursos que se requieren para las actividades básicas que deben cubrirse con agua potable".

Participación de la IP

El funcionario explicó que a partir del próximo año se podrán llevar

a cabo obras multianuales con la participación de empresas privadas que ya prestan sus servicios al Sacmex, con la finalidad de que el organismo pueda manejar distintos contratos con éstas.

Algunos de estos contratos podrían ser para la operación de plantas de tratamiento de aguas residuales, mediante los cuales no se les entregaría el agua "para que ellos la manejen o hagan contratos de facturación con la población. No, nosotros entregamos agua proveniente del drenaje y ellos nos entregan agua tratada para que nosotros establezcamos el mercado y los puntos de entrega para el uso del agua", indicó.

El foro inició con un plantea-

miento sobre los esquemas y posibilidades que existen para contar con los recursos necesarios para realizar inversiones que permitan atender los retos que enfrenta la ciudad en materia de servicios hídricos: una población de 8 millones de habitantes; sobreexplotación de los mantos acuíferos, de donde se extrae más del doble del agua que se recarga de manera natural; pérdida de alrededor de 40 por ciento del agua potable en redes de distribución secundaria debido a fugas, y exploración de distintas posibilidades en relación a las fuentes de abastecimiento, lo que requiere grandes inversiones ante la incertidumbre por los efectos del cambio climático.



El caos administrativo llamado Tláhuac: devuelve recursos que necesita y reporta obras inexistentes

❖ Raymundo Martínez Vite regresa a Finanzas 6 mdp para reconstrucción del mercado Zapotitlán, después recorta otros programas para volver a juntarlos

❖ Con enorme subejercicio a cuestras, solicita 503 mdp adicionales de presupuesto para el próximo año

❖ *Crónica* documentó en días pasados la existencia de tres mercados sin reconstruir y un centro cultural sin uso



Actualmente el mercado luce vacío, sin clientes y los locatarios piden resultados a las autoridades.

[Mariana Martell]

A Raymundo Martínez Vite, alcalde de Tláhuac, sólo le valió contar con una amplia mayoría morenista en el Congreso de la CDMX, ante la que presentó un verdadero enredo administrativo. Teniendo a cuestras un enorme subejercicio (que llamó "ahorros" hace unas semanas) solicitó 503 millones de pesos más para el próximo año. También trató de explicar el caso de los mercados a reconstruir por daños de los sismos y cuyo presupuesto se esfumó sin poner un solo tabique.

En efecto, a pesar de que existían recursos etiquetados para obras de reconstrucción por el sismo del 2017, al día de hoy ni siquiera se han iniciado las obras.

El alcalde informó a los legisladores que de los 20 millones de pesos etiquetados para la reconstrucción del Mercado de Zapotitlán, devolvió 6 millones a la Secretaría de Finanzas. Pero como resul-

to que sí los necesitaba para la obra, recortó programas sociales. Martínez Vite aseguró que hay un avance del 50 por ciento, lo que es sencillamente falso: el viejo mercado sigue allí, semiabandonado y no hay claridad sobre cuándo levantaré el nuevo.

Crónica, desde hace varios días, ha documentado que son al menos tres mercados los que se encuentran en esta situación y con los locatarios en instalaciones provisionales en vía pública.

Martínez Vite trató de explicar el caso del Mercado de Zapotitlán y dijo que gastó en un estudio estructural, pues la construcción estaba en riesgo, que el resto del dinero fue para lo que denominó el inicio de la obra y que al final sólo le quedaban 6 de los 20 millones iniciales. "Regresamos 6 millones de pesos a finanzas y la obra ya lleva un 50 por ciento de avance".

El alcalde fue cuestionado por la diputada panista América Rangel quien señaló que la inversión para obras públicas

"no se ha ejercido ni un peso de los 267 millones etiquetados en este rubro y sólo se reporta el comprometido de 153 millones, que representa el 57 por ciento del presupuesto asignado".

Con respecto al Mercado de Zapotitlán el perredista Jorge Gaviño calificó como simulación todo lo acontecido pues, dijo, "se pagaron facturas, simulando actos jurídicos como si estuviera la obra en avance y esto a mí me parece no solamente que se arriesgue el servidor público, me parece un acto simulado y digo que me parecería porque nosotros no somos de ninguna manera autoridades para poder señalarlos de una manera legal, sin embargo me parece que es un acto simulado".

El alcalde respondió con una invitación a un recorrido por las instalaciones del mercado para las Comisiones de Presupuesto y de Abasto para que "se den cuenta del trabajo que estamos realizando, porque para nosotros este mercado es una prioridad, es una prioridad porque

se han dicho muchas cosas. Yo los invito a que vean la realidad de este mercado; quiero comentarles que hemos cumplido con todo, hemos trabajado con toda la documentación que nos ha pedido Contraloría. Tan es así que en la comparecencia que tuvo aquí el Contralor, él también dio fe de la cuestión del mercado, y no tenemos ningún problema con el ejercicio que hemos hecho", reiteró.

Martínez Vite solicitó a los congresistas para el 2020 un presupuesto de 2 mil 257 millones de pesos, mismo que rebasa en 503 millones lo aprobado por el Concejo de la alcaldía.

"Hacemos una propuesta, y ojalá nos puedan ayudar, de una solicitud de un presupuesto de 2 mil 257 millones 756 mil 206.80 pesos, que en su momento nosotros creemos que eso nos va a ayudar para atender una de las cuantías demandas que existen en la demarcación", finalizó el alcalde de un desastre administrativo llamado Tláhuac.



Hacemos una propuesta, y ojalá nos puedan ayudar, con un presupuesto de 2 mil 257 millones 756 pesos, que creemos nos va a ayudar para atender las demandas que existen en la demarcación"



Las bancadas del PAN y PRD cuestionaron la situación en Zapotitlán.

