

# SECRETARÍA DE GOBIERNO



B

Página:

2

Sección:

A

Fecha:

23 MAY 2020

INFORME DE MÉXICO EVALÚA

# Pese a ley, presos no son liberados

2A

## En cárceles del país hay 120 contagios confirmados de coronavirus

POR HÉCTOR FIGUEROA  
hfa@gltmm.com.mx

Pese a la Ley de Amnistía aprobada por el Senado, aún no se ha liberado a presos vulnerables ante el covid-19 por lo que las 297 cárceles del país, constituyen una zona de riesgo para esta población, alertó la organización México Evalúa.

Informó que, de acuerdo con cifras oficiales del 18 de mayo, en las prisiones del país hay 120 contagios confirmados de coronavirus, 74 sospechosos y 21 decesos, sin embargo destacó que estos datos son confiables.

Indicó que en el país existe una población carcelaria de 188 mil 423 personas, lo que constituye a los centros penitenciarios en sitios de hacinamiento donde se puede propagar rápidamente el coronavirus.

Chrístel Rosales, investigadora del Programa de Justicia de México Evalúa, comentó que los únicos datos que se tienen respecto al cumplimiento de las recomendaciones de organismos internacionales para liberar a presos vulnerables son de tres entidades.



- Con 68 votos en favor, 14 en contra y tres abstenciones, el Senado aprobó el pasado 20 de abril la Ley de Amnistía que permitirá la liberación de al menos seis mil 900 presos sentenciados por delitos de narcotráfico, aborto, robo simple y sedición, que sean primo delincuentes, no hayan utilizado las armas y pertenezcan a grupos sociales vulnerables. Entró en vigor el 23 de abril.

## 21 MUERTOS

se han registrado hasta la fecha en los penales del país, de acuerdo con México Evalúa.

## 240 REOS

han sido liberados en cárceles de la Ciudad de México; en el Estado de México, mil 894.

En la Ciudad de México se han liberado 240 reos; el Estado de México, mil 894, la mayoría con brazaletes electrónicos; y en Coahuila 39 y hasta el momento se desconoce si mujeres embarazadas han sido liberadas.

Explicó que de las once entidades que tienen registrada una mayor sobre población penitenciaria, destacan el Estado de México, Ciudad de México, Durango, Morelos, Tabasco y otros, y el 92% se encuentran detenidos por delitos del fuero común.

La investigadora indicó que en las prisiones del país cuatro de cada diez internos se encuentran en espera de sentencia y por ello la Ley de Amnistía recién aprobada no podría beneficiarlos porque tiene efectos limitados.

Estimó que solo 800 personas podrían apegarse a este supuesto, además agregó que las personas en pobreza tienen más posibilidades de permanecer en las cárceles porque no cuentan con recursos para obtener mejores recursos de defensa legal.



Foto: Especial

Chrístel Rosales, investigadora del Programa de Justicia de México Evalúa, dijo que sólo tres estados han liberados reos.

**SECRETARÍA DE GESTIÓN INTEGRAL DE RIESGOS Y  
PROTECCIÓN CIVIL**



## Piden ampliar 1 año programas internos de Protección Civil

ARTURO R. PANSZA 4

Extender la vigencia de los programas internos de protección civil a aquellos establecimientos mercantiles que aún no realizan cambios estructurales y operan en las mismas condiciones, demandó a la Secretaría de Protección Civil del gobierno capitalino, la bancada del PAN en el Congreso de la Ciudad de México.

Asimismo, los diputados locales panistas pidieron a la titular de esa dependencia, Miryam Urzúa, permitir a los comerciantes establecidos garantizar bajo declaración de buena fe haber dado mantenimiento a las instalaciones de gas, luz y extintores, a fin de evitar el desembolso por este trámite en medio de la emergencia sanitaria.

El coordinador de la fracción parlamentaria, Mauricio Tabe Echartea, y el diputado local, Héctor Barrera Marmolejo, enviaron una carta a la funcionaria en la que pidieron tender la mano a este sector económico que genera numerosos empleos e ingresos para las familias capitalinas.

**También suspender** temporalmente las visitas de verificación exclusivamente para los establecimientos comerciales, mercantiles e industrias de bajo riesgo

Se pronunciaron porque la dependencia genere un acuerdo desde el seno del Consejo de Protección Civil y de las alcaldías, para ampliar por un año la vigencia del Programa interno de Protección Civil, así como la Carta de Corresponsabilidad.

Asimismo, suspender temporalmente las visitas de verificación exclusivamente para los establecimientos comerciales, mercantiles e industrias de bajo riesgo, que no pongan en una situación de vulnerabilidad su operación y a la ciudadanía.

Los legisladores refirieron que, tras una reunión con organismos empresariales, éstos les externaron su preocupación por la complejidad que enfrentan para mantenerse en operación y cumplir con sus obligaciones fiscales.

En su momento, Barrera Marmolejo declaró: "muchos de los agremiados de los diversos organismos empresariales, han tenido que cerrar y no han obtenido ingresos para seguir operando y funcionando, sería de gran apoyo para este sector que se concretara este acuerdo".

Mauricio Tabe y su compañero de bancada indicaron que no buscan se obtengan condonaciones, sino ampliar los plazos para cumplir con los compromisos y así evitar la pérdida de un mayor número de empleos.

Confiaron en que las autoridades sean sensibles a este tema y, mencionaron buscarán construir los acuerdos necesarios para que junto con las alcaldías se tome esta decisión.

# SECRETARÍA DE MEDIO AMBIENTE



# Trae viento dióxido de azufre de Tula

IVÁN SOSA

4C

Todos los días, un modelo matemático reporta con imágenes cómo la columna de contaminación liberada por el corredor industrial Tula-Tepeji, en donde está la termoeléctrica Francisco Pérez Ríos, es desplazada por los vientos hacia la Ciudad de México.

Ayer mostró el trayecto de concentraciones de dióxido de azufre (SO<sub>2</sub>), el contaminante generado por la combustión del combustible durante la producción de energía eléctrica, hacia la Zona Metropolitana del Valle de México con niveles debajo de 30 partes por billón (ppb).

El portal del Grupo de Interacción Océano Atmósfera del Centro de Ciencias de la Atmósfera de la UNAM monitorea las emisiones también de SO<sub>2</sub>, emanadas del Volcán Popocatepetl, con una pluma desprendida de las erupciones que el viento sopla hacia las ciudades de Puebla y Tlaxcala.

La campaña científica



Alberto Neri

■ Previo a la temporada de lluvias, la Zona Metropolitana ha registrado mala calidad del aire por distintos contaminantes.

## Informe Anual de Calidad del Aire de 2017

/// En el caso de SO<sub>2</sub>, las emisiones provenientes del corredor Tula-Tepeji continuaron como la fuente más importante”.

Milagro comprobó cómo los vientos desplazan de norte a sur, las emisiones de SO<sub>2</sub> de la termoeléctrica de Tula, Hidalgo, hacia el Valle de México, expuso el ex director del Instituto Nacional de Ecología, Adrián Fernández.

“En el caso de SO<sub>2</sub>, las emisiones provenientes del corredor Tula-Tepeji conti-

nuaron como la fuente más importante”, precisa el Informe Anual de Calidad del Aire, de 2017, el más reciente.

Además, la Secretaría de Medio Ambiente indica que en 31 de 140 días de 2020 hubo episodios de contaminación por SO<sub>2</sub> por encima de los valores tolerados por la norma.

**SISTEMA DE AGUAS DE LA CIUDAD DE MÉXICO**  
**(SACMEX)**





# DE FUGA A INUNDACIÓN



REFORMA / STAFF

Una fuga en el tubo del drenaje cubrió un tramo de la Calle Matagalpa, cerca de la Calzada Ticomán, en la Colonia Linda-

vista Norte, anegando al menos tres viviendas.

Cerca de las 7:30 horas, se rompió un tubo de 12 pulgadas durante las obras de construcción de la Línea 1

4C del Cablebús, en la Alcandía Gustavo A. Madero.

"Hoy me levanté a las siete y media para encontrarme con la sorpresa de que mi casa está inundada por unas obras que

están a media cuadra.

"Se inundó la sala, comedor, cocina, se echaron a perder las alfombras y el olor es insoportable", narró el vecino Raúl Guzmán mientras sacaba

el agua de su casa al igual que otros habitantes de la zona.

A las 18:30 horas, el Sistema de Aguas informó que el desperfecto continuaba en reparación.



Alberto Neri





Elementos del Heroico Cuerpo de Bomberos intervinieron en la reparación del desperfecto



Miles de litros provocaron daños en viviendas de Zacatenco /FOTOS: DAVID DEOLARTE

## Fuga de agua inunda hogares en la GAM

**ALBERTO JIMÉNEZ**

16

Miles de litros de agua potable se desperdiciaron tras registrarse una ruptura en una tubería de 12 pulgadas en calles de la colonia San Pedro Zacatenco, alcaldía Gustavo A. Madero.

Al menos 20 familias sufrieron daños en sus bienes materiales y afectaciones en sus hogares, ya que el nivel del agua causó una inundación en Calzada Ticomán y Matagalpa.

Elementos del Sistema de

Aguas (SACMEX), Secretaría de Gestión Integral de Riesgos y Protección Civil y del Heroico Cuerpo de Bomberos intervinieron en el lugar para detener la filtración.

Presuntamente, el accidente se originó por las obras de construcción de la Línea I del Cablebús, que se ubicará en la parte alta de la alcaldía Gustavo A. Madero.

Tras varias horas de trabajos, personal de Operación Hidráulica cortaron el suministro del agua potable en la tubería siniestrada para poder repararla.



23 MAY 2020

Página:

24

Sección:

C

Fecha:



Foto: José Antonio García

#### SAN PEDRO ZACATENCO

### Fuga provocó un río 24C

Una veintena de casas sufrieron la anegación por una fuga en la red de agua potable en la calle Matágalpa, en la colonia San Pedro Zacatenco, alcaldía de Gustavo A. Madero. Incluso la avenida Ticomán debió cerrarse al tránsito vehicular.

# SECRETARÍA DE OBRAS Y SERVICIOS



# Otros que se la rifan: continúa la limpieza de las calles de la ciudad

► Es factible verlos ahora en grupo compactos, generalmente con cubrebocas, pero justamente ése es el tema, que todos los recolectores de basura tengan acceso a la protección anti-COVID

[ Adriana Rodríguez ]

**L**os recolectores de basura de la Ciudad de México se encuentran en grave riesgo de contagiarse de COVID-19 y morir en caso de no contar con las condiciones de seguridad básicas para realizar su labor, alertaron especialistas.

El proyecto Ciudades Focales de WIEGO en la Ciudad de México, lanzó la campaña 'Los Rifados de la Basura' con el objetivo de hacer un llamado al Gobierno de la Ciudad de México a que dé cumplimiento a la recomendación 7/2016 de la Comisión de Derechos Humanos de la Ciudad de México, donde se estableció que se les deben garantizar las condiciones de seguridad e higiene, las herramientas de trabajo y que sus instalaciones laborales sean las apropiadas.

Al inicio del confinamiento por la emergencia sanitaria, la Secretaría de Medio Ambiente (Sedema) emitió una serie de recomendaciones para el adecuado manejo de la basura y la protección necesaria entre los trabajadores de limpieza.

Sin embargo, Tania Espinosa Sánchez, coordinadora para América Latina del Programa de Derecho de WIEGO (Mujeres en Empleo Informal: Globalizando y Organizando por sus siglas en in-

glés), asegura que las condiciones de los trabajadores de limpieza no son las adecuadas.

“Se ha visto en las noticias que en varias alcaldías se había estado haciendo este reparto. Pero al mismo tiempo, nosotros desde WIEGO tenemos contacto con muchos voluntarios que nos dicen que siguen trabajando igual, como si nada, porque no les han dado ninguna herramienta, y en todo caso, las tienen que comprar o conseguir”.

**SIN CONTRATO NI SALARIO.** Los trabajadores de recolección de

limpieza de la capital son considerados como 'trabajadores voluntarios', por lo que no tienen un contrato y por lo tanto no tienen un salario fijo y viven únicamente de sus propinas, volviéndose más vulnerables ante la pandemia, expuso la coordinadora de WIEGO.

A través del diálogo virtual *Trabajo informal y la crisis del COVID-19*, organizado por la Universidad Iberoamericana, se precisó que de las 24 mil personas que laboran en el servicio público de limpieza de la Ciudad de México, 10 mil de ellas no cuentan con ningún tipo de prestación, lo que representa un 41.6 por ciento.

Espinosa Sánchez indicó que el gobierno local los clasifica como voluntarios con el propósito de negar cualquier relación laboral “señalando que ellos están ahí unilateralmente, por su voluntad, sin que el gobierno les llame, ni les necesite”.

El 1º de junio se dará un nuevo apoyo de entre 800 y 900 pesos, según el nivel educativo, para todos los niños de preescolar, primaria y secundaria pública; incluye un apoyo extra de 500 pesos, por tercera vez





# Dejan sin extintores túnel de Mixcoac

RIESGO DE PROTECCIÓN CIVIL

22C

POR IONÁS LÓPEZ  
jonas.lopez@gtmm.com.mx

La mayoría de los extintores del túnel de Mixcoac fueron robados, por lo que los usuarios de esta vía están más vulnerables ante un posible accidente o incendio en el subsuelo.

En dirección oriente-poniente, son 14 extintores los faltantes de los 16 gabinetes y los cristales de las ventanas de emergencia están rotos; además, dos mangueras de los hidrantes tampoco están en su lugar, se observó en recorridos.

En dirección poniente-oriente, ocho de los 16 gabinetes no cuentan con el extintor. En los espacios en los que fueron sustraídos sólo quedaron las mangueras que usan los bomberos.

En tiendas en línea de compra-venta de productos, los extintores similares a los del túnel de Mixcoac se venden entre 450 y 700 pesos cada uno.

Mientras que las mangueras están cotizadas en entre cuatro mil y siete mil pesos, se revisó.

En dirección oriente-poniente se robaron 14 de los 16 cilindros que había en gabinetes de emergencia; en el otro sentido ya se llevaron ocho unidades, a pesar de que hay cámaras de vigilancia



Fotos: David Solís

De los 32 extintores que había en el túnel de Mixcoac, 22 fueron robados luego de que rompieron las ventanas de los gabinetes de emergencia que están en los dos sentidos de este tramo de vía.



... Dejan ②

Página:

22

Sección:

C

Fecha:

23 MAY 2020

El doble túnel de Mixcoac, abierto el 29 de agosto de 2017, tiene una longitud de 1.3 kilómetros, por lo que la Secretaría de Obras y Servicios (Sobse) lo equipó con un sistema antiincendios que incluye los extintores y una red de tuberías con mangueras similares a las que usan los bomberos.

También se instalaron 733 lámparas ahorradoras de energía, un circuito de cámaras de videovigilancia, ventiladores para extraer los gases emanados de los vehículos y un cárcamo de bombeo para evitar inundaciones por lluvia.

El túnel es utilizado por hasta cien mil automovilistas en días de máxima demanda y para su construcción tuvo una inversión de unos mil 200 millones de pesos.

Su principal objetivo es reducir los tiempos de traslado hasta en 30 por ciento en la zona del cruce de avenida Insurgentes y Circuito Interior Río Mixcoac.

La Sobse confirmó que los extintores han sido hurtados y adelantó que serán repuestos por la empresa Operadora y Mantenedora del Circuito Interior (OMCI), la cual tiene el proyecto de prestación de servicio para brindar el mantenimiento de la vialidad hasta 2025.

“La empresa es la responsable del reemplazo, así como de la denuncia correspondiente”, indicó la Sobse.





## PURA PANTALLA EN EL BAJOPUENTE *mc*

Cuatro pantallas luminosas están instaladas en el túnel de Mixcoac, pero son inútiles, violan la ley y el gobierno no informó qué dependencia está a cargo de ellas ni inversión y utilidad.

Se trata de dos pantallas electrónicas instaladas en cada sentido del paso a desnivel que forma parte del Circuito interior.

Las pantallas se encuentran apagadas, por lo que no ofrecen información de utilidad a los hasta cien mil conductores que llegan a transitar por el túnel en un día hábil sin pandemia.

Las pantallas están restringidas en la Ley de Publicidad Exterior local. El Artículo 13 prohíbe los anuncios de propaganda comercial e institucional instalados en pasos a desnivel y bajopuentes.

“Quedan prohibidos los anuncios de propaganda comercial e institucional: instalados, colgados, adheridos o pintados en presas, canales, puentes vehiculares y peatonales, pasos a desnivel, bajopuentes, muros de contención, taludes, antenas de telecomunicación y sus soportes, postes, semáforos, y, en general, en elementos de la infraestructura urbana, salvo los que determine expresamente la presente Ley”, indica la Fracción XIII del Artículo 13.

En la misma ley, el Artículo 20 reafirma la prohibición de instalar propaganda institucional en bajopuentes o pasos a desnivel.



Foto: Especial

Ninguna de las cuatro pantallas ofrece información a los automovilistas, ya que permanecen apagadas.

# 4

### PANTALLAS

están instaladas, dos por sentido, pero ninguna prende ni ofrece información

“En ningún caso la propaganda institucional podrá instalarse en muros, bardas o fachadas de edificaciones públicas o privadas, presas, canales, puentes vehiculares, pasos a desnivel, bajopuentes, muros de contención, taludes, antenas de telecomunicación y sus soportes, postes, semáforos, y en general, en elementos de la infraestructura urbana”, se indica.

Conocedores de la publicidad exterior calcularon

que cada pantalla de éstas tiene un precio de más de un millón de pesos.

Dependencias del gobierno capitalino omitieron informar sobre la utilidad de las estructuras y quién es responsable de su instalación y operación.

Las secretarías de Seguridad Ciudadana y de Movilidad indicaron que las pantallas no están a su cargo.

La Secretaría de Obras y Servicios, encargada del mantenimiento del Circuito Interior, vía una empresa particular, indicó que las pantallas están a cargo de la Secretaría de Administración y Finanzas (SAF), pero ésta no dio información al respecto, a pesar de que ello se le solicitó durante una semana.

— Jonás López



POBLADORES SE AMPARAN

# Frenan obras de puente Suroriente

MANUEL COSME

20

**E**l Juzgado Quinto de Distrito en Materia Administrativa del Poder Judicial Federal ordenó suspender la construcción del Puente Suroriente, que está a la altura de Cuemanco, informó la Coordinación de Pueblos, Barrios Originarios y Colonias de Xochimilco.

Con esto, se dio respuesta al amparo interpuesto contra dicha obra y que, según el documento, provoca una afectación irreparable a los humedales de la zona.

Niñas y niños acompañados por sus padres, así como jóvenes de Xochimilco presentaron el recurso legal con el argumento que ese paso a desnivel violaba los derechos al medio ambiente, de la naturaleza misma y de las generaciones futuras.

El fallo está dirigido a la Secretaría de Obras y Servicios del Gobierno local y la empresa IDINSA S.A., a cargo de la edificación y se recuerda que el lugar de los trabajos es un Área Natural Protegida.

Por lo que toca a los humedales, dicho organismo vecinal explicó que los humedales es un ecosistema vivo que debe ser protegido, pues sirve para regular la temperatura, filtrar agua de lluvia y tienen una importancia fundamental frente a los retos que implica la crisis climática.

Ante esta situación advirtió: "Cualquier afectación podría hacer más vulnerable no sólo a Xochimilco y sus habitantes, sino a toda la Ciudad de México. Todo esto afecta de manera especial a niños, niñas y jóvenes, quienes sufrirán en un futuro no muy



**Vecinos argumentan daños ambientales a la zona** /CORTESÍA SOBSE

# 693

**MILLONES DE** pesos es el costo previsto para la construcción de esta obra

lejano, con mayor fuerza, las consecuencias de la emergencia climática".

Asimismo, aseguraron los vecinos de la zona, en el amparo también se reclamó la omisión de las autoridades capitalinas de no llevar a cabo las medidas establecidas en el Programa de Manejo del Área Natural Protegida, a fin de preservar y proteger la zona, así como la omisión de establecer alternativas de movilidad.

**SECRETARÍA DE INCLUSIÓN Y BIENESTAR SOCIAL**



HAY NUEVOS GRUPOS DE PERSONAS SIN HOGAR

# La pandemia echa a pobres a las calles



Organizaciones civiles hacen menos difícil la contingencia sanitaria ayudando a poblaciones callejeras /FOTOS: DANIEL GALEA/IA

ISRAEL ZAMARRÓN/El Sol de México

**Ya se ven asentamientos de personas que antes de la emergencia no habitaba en las calles, sino que vivían en hoteles**

21

**C**DMX. El cese de actividades está provocando que más personas se vayan a vivir a las calles de la Ciudad de México, pues en los últimos días organismos privados como El Caracol –que trabaja con población callejera– advirtieron la presencia de más de 150 nuevos indigentes que se suman a los siete mil que ya deambulan en la capital del país y que

ahora sufren por la falta de alguien que les regale comida o alguna moneda.

Aunado a esto, como informó a **Organización Editorial Mexicana**, el Consejo de Evaluación de Desarrollo Social (Evalúa CDMX) calcula que la emergencia sanitaria dejará entre 500 mil y un millón de personas en situación de pobreza.

En la Ciudad de México –epicentro de la pandemia a nivel nacional– la cuarentena se vive con **mayor** dificultad en las calles. Incluso ya es posible ver asentamientos de personas que antes de la emergencia no habitaba en las calles, sino





# 150

**NUEVAS PERSONAS** sin hogar fueron contabilizadas por la asociación civil El Caracol

# 500

**MIL CAPITALINOS** podrían quedar en la pobreza una vez terminada la emergencia sanitaria

que vivían en hoteles de paso.

Son parejas con y sin hijos en la alcaldía Cuauhtémoc. El director de la asociación civil El Caracol –dedicada al apoyo de poblaciones callejeras– Luis Enrique Hernández, asegura haber identificado a unas 150 personas en esta situación y podrían ser más. En entrevista manifiesta su preocupación por la cifra que dio el Coneval: la crisis sanitaria podría dejar 10.7 millones de pobres más.

“En la fase 2 empezaron a cerrar los hoteles, algunas plazas y empezaron a acordonar algunos espacios públicos. Eso hizo que la dinámica de la población cambiara, porque personas que estaban en tránsito para dejar de vivir en la calle y

vivían en hoteles en unas horas se quedaron sin lugar dónde vivir. En un día tuvimos 150 personas más en la calle. Las personas que estaban en hoteles se quedaron sin esa posibilidad y se tuvieron que ir otra vez a la calle”, narra Luis.

Brenda Raya, del Colectivo Callejero, ya también percibió esto. Este grupo de educadores de calle ha repartido 90 raciones de comida diaria a personas en situación vulnerable y lo harán hasta que acabe este mes. Ubicados en Mina y Eje Central, a un costado del Teatro Blanquita, han detectado que en las filas ya r

solamente hay población callejera, sino que personas que vivían en hoteles y fueron echados debido al cierre de estos establecimientos.

“Cuando salió el tema del virus, ya preveíamos que a ellos (población callejera) les iba a pegar más cabrón y que además se venía una cuestión de limpieza social. Lo que no preveíamos es que se iba a modificar la población: gente que vivía a límite de vivir en la calle, definitivamente pasó a vivir en la calle de un momento a otro, por el tema que se cerraron los hoteles, las posadas y toda esta gente pagaba al día sus cuartos”, dice en entrevista.

Por ahora, coinciden Luis y Brenda, es imposible saber cuántas personas están en esta condición. Una vez superada la emergencia sanitaria se podrá tener mayor claridad y precisión sobre esto, pero mientras ya hay personas que se han visto orilladas a vivir en la calle. “Si la gente no tiene trabajo, está teniendo escasez económica y por lo tanto escasez alimentaria, eso evidentemente va a llevar a muchas personas a temas de depresión, lo cual los coloca en un montón de riesgo”, alerta Luis.

## Las personas en situación de calle sufren en este momento porque las monedas y comida que recibían ahora son escasas

Y añade con preocupación: “En la medida en que una persona comienza su deterioro y su único lugar para poder estar es la calle, no sabes la complicación en la que nos metemos. Si ya logran instalarse ahí, sacarlos es súper difícil”. E insiste en la advertencia del Coneval.

“Es mucha la gente que se quedó sin casa, que perdió el empleo, la que ya vivía en la calle. Es un tema que se está complicando. A nosotros ya no nos alcanza el alimento, ya siempre se queda mucha gente sin comer. Nadie estábamos preparados para esto, no teníamos idea de qué onda con el tema de la pandemia, pero sí es de las poblaciones más afectadas en la ciudad”, subraya.

Tanto El Caracol como el Colectivo Callejero son algunas de las organizaciones de educadores de calle que han apoyado históricamente a las personas sin casa, y durante la pandemia dicho soporte no ha parado. Luis reparte cubrebocas, gel, agua, jabón y alimentos a las poblaciones callejeras. Brenda y sus colegas hacen lo propio entregando 90 raciones de comida al día a un lado del Teatro Blanquita y lo harán hasta el último día de mayo, pues las reservas se agotan.

Por los cruceros en los que limpian parabrisas son pocos los autos que pasan–y pocos también los les dan alguna moneda–, los restaurantes y fondas que les daban comida bajaron la cortina, de las fuentes o negocios donde conseguían agua para su aseo hoy no brota nada. Las poblaciones callejeras hoy son doblemente discriminadas: primero por su condición y segundo porque se piensa que pueden estar contagiados. Incluso, lamenta Luis, “hemos sabido de gente que les avienta agua con cloro”.



CRÓNICA: AYUDA



reforma.com/alturas

Alfonso Velázquez

**DEL CIELO.** Empleados de la empresa Tent despliegan una manta para atrapar las donaciones que lanzan los vecinos.



Estos víveres llegarán hoy a familias de Tacubaya y la próxima semana a un comedor comunitario en la Barranca de Tarango.





# Donan despensa desde las alturas

ULISES LEÓN IC

A las 11:15 horas, una camioneta se detiene en la esquina de Providencia y Pilares, en la Colonia Del Valle. En su defensa, lleva atados dos altoparlantes que invitan a salir a los balcones y sumarse a #AvientaUnaDespensa.

“Vivo en un edificio y, por ahí, he visto cómo pasan organilleros, diversos músicos, y la gente sale y los apoya. En una ocasión, les arrojé una sopa de pasta”, cuenta Santiago Yedra, director de la empresa Tent.

“Fue entonces cuando pensé que, para aquellas personas que no pueden salir a la calle, que tienen hijos o que perdieron la chambá, como mínimo, podíamos ayudarlos recaudando donaciones y, al mismo tiempo, lograr que los donadores no se trasladen”.

La jornada de recaudación, donde participan otros cuatro trabajadores, es de 10:00 a 18:00 horas y en los primeros cinco días ya han recorrido las colonias Narvarte y Del Valle.

“No todas las colonias en la Ciudad se prestan para esta actividad. En Benito Juárez, está la particula-

ridad de que hay muchas construcciones con balcones”, explica Yedra.

Desde el segundo piso de Matías Romero 74, María de los Ángeles Arcelus llama a los trabajadores, quienes extienden una manta debajo de su balcón.

“Les doy avena, un paquete de arroz, otro de sopa de coditos y un frasco de café, nos les doy más porque ya no tengo. No he podido salir”, remarca Arcelus.

Cuando la camioneta llega a la Calle Adolfo Prieto, el entusiasmo se contagia.

Primero, desde el piso 10 del edificio número 1223, una persona de la tercera edad deja caer una bolsa de sopa y latas de chipotles.

Pero es en el número 1207 donde llega un momento en que no dejan de caer los víveres.

Raúl Guerra, coordinador de Tent, dice que el jueves recolectaron 126 latas de atún, 128 sopas de pasta y 3 costales de 4 kilos de frijol, entre otros, mismos que serán donados cada sábado.

“Las semanas siguientes estaremos en la Nápoles, la Roma, Condesa y algunas zonas de la Miguel Hidalgo”, adelanta Santiago Yedra.



# Con venta de dulces, Daniel mitiga el hambre de su familia al no tener empleo

SANDRA HERNÁNDEZ GARCÍA

3)  
La pandemia de coronavirus obligó a Daniel Mendoza a vender dulces y golosinas en las calles de la Ciudad de México.

Afuera del Mercado de Jamaica, en la alcaldía Venustiano Carranza, esa es su labor para contar con algo de comer mientras carga a su bebé y cuida a su hijo mayor de dos años, quien chupa una paleta y busca bajarse de la carriola con la intención de explorar los alrededores.

El joven tiene 28 años y antes de la emergencia sanitaria trabajaba en la Central de Abasto (Ceda) cargando bultos de alimentos y productos empacados durante más de 10 horas, lo que le permitía llevar alimento a su familia que habita en un bajo puente de la zona de Santa Anita, en Iztacalco.

“Llegaban los tráileres a la central cargados de azúcar, nosotros los descargábamos todo en una bodega y los dueños nos pagaban. Por ejemplo, por cada bulto de azúcar nos daban 50 centavos, la caja de café a tres pesos. Al día llegaba a sacar unos 400 pesos porque era trabajar todo el día, eso sí, acababa bien cansado. Pero ahorita no hay chamba, por lo mismo del Covid no están dando mucha, entonces me

pongo a vender dulcecitos.”

Sin embargo, por las restricciones de sana distancia en la Ceda y debido a que su ex patrón ya no pudo pagarle, volvió a las calles en busca de dinero para apoyar a la esposa e hijos.

Su familia se resguarda en una especie de palapa donde colocaron una lona y una casa de campaña para protegerse del frío y de los insectos; no obstante, la medida no resulta efectiva, pues el bebé presenta picaduras en su cara. Relata que los vecinos les regalaron un colchón y cobijas.

Daniel ha buscado trabajo como cajero o repartidor en tiendas de autoservicio, pero como tiene antecedentes penales no ha sido contratado.

“Hace dos años me acusaron de robo simple en una tienda porque mi hijo se escondió un juguete, fue un malentendido, pero me mandaron a la cárcel, con la nueva ley pude salir y sigo el proceso de todas formas, eso me ha impedido trabajar en esas empresas.”

Apenas la semana pasada la titular de la Secretaría de Bienestar e Inclusión Social (Sibiso), Almudena Ocejo, reportó la saturación de los albergues de la Ciudad de México destinados a la atención de la población en situación de calle o abandono social, pues ya se había otorgado servicio a 2 mil 325 personas, por lo que las autoridades buscan abrir dos nuevos espacios para ampliar la atención. Mientras tanto, Daniel se las ingenia con sus productos para llevar comida a su familia.

“



## Por cada bulto de azúcar nos daban 50 centavos

▼ A pesar de vivir en la calle,  
Daniel y sus pequeños se  
muestran optimistas. Foto María  
Luisa Severiano



**SECRETARÍA DE EDUCACIÓN, CIENCIA,  
TECNOLOGÍA E INNOVACIÓN**



Covid-19 FABRICAN MEXICANOS CUBREBOCAS N-95

# ¡Échenme al bicho!

Dotan a médicos de varias caretas; laboran para crear robots médicos

ULISES LEÓN

En la Alcaldía Xochimilco, en un espacio no mayor a 200 metros cuadrados, se ubica la única fábrica de cubrebocas N95 del País.

A cargo del personal está Alejandro Ramírez Reivich, del Centro de Diseño Mecánico e Innovación Tecnológica de la Facultad de Ingeniería de la UNAM.

“Esta planta es la primera en México dedicada, exclusivamente, a suministrar material al sector salud. Integra todo el conocimiento desarrollado por la Universidad y junto con el Gobierno de la Ciudad y la empresa Atfil se gestionó el proceso de manufactura”, cuenta Reivich.

Aunque en San Luis Potosí hay una planta de 3M, toda su producción se envía a Estados Unidos, por lo que todas las N95 tenían que ser importadas.

José Bernardo Rosas, de la Secretaría de Educación, Ciencia,



Hasta 80 cubrebocas producen por minuto en Xochimilco.

Tecnología e Innovación, refiere que, además de las N95, han realizado proyectos para la atención del Covid-19, como caretas con nanotecnología.

“Como respuesta a las demandas del personal médico, hicimos caretas que cuentan con nanotecnología, están hechas a base de grafe-

no, que cierran los poros hasta cinco nanómetros; y ya trabajamos también en robots enfermeros y termómetros infrarrojos”, comenta Rosas.

De acuerdo con Antonio Altamirano, socio fundador de Atfil, la planta podrá producir hasta 200 mil mascarillas a la semana que, de inicio, sólo serán reparti-

das entre personal médico.

“Tenemos una producción diaria de 40 mil mascarillas, la capacidad máxima es de 80 piezas por minuto, esperamos en poco tiempo incrementar esa capacidad de área y, en poco tiempo, en una segunda etapa, sumar procesos de automatización”, refiere Altamirano.

**SECRETARÍA DE SALUD**





MILPA ALTA, IZTACALCO, TLÁHUAC E IZTAPALAPA

# En cuatro alcaldías de zona oriente, la mayor afectación del virus en CDMX

Por Jorge Butrón

**LA INCIDENCIA** en la ciudad es de 169.5 por cada 100 mil habitantes y en esas 4 demarcaciones el promedio es 219.9, revela estudio **pág. 3**

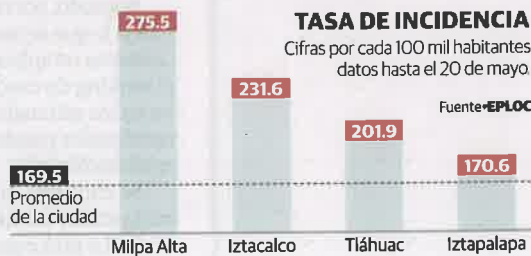

**CON DATOS** al 20 de mayo Iztapalapa acumula el 20% de positivos; admite Salud reto de hallar balance entre derechos de personas a la salud y al bienestar

4



Milpa Alta, Iztacalco, Tláhuac e Iztapalapa

# Epidemia pega a zona oriente; 4 alcaldías, las más afectadas



COVID-19

PRESENCIA EN MÉXICO

• Por Jorge butrón

jorge.butron@razon.com.mx

3

Las alcaldías Milpa Alta, Iztacalco, Tláhuac e Iztapalapa —al oriente y suboriente data e la Ciudad de México— son las zonas que más casos de Covid-19 han acumulado, al contar con una tasa de incidencia acumulada promedio de 219.9 por cada 100 mil habitantes, por arriba del promedio general de la capital, que es de 169.5.

## o eldato

En las 4 alcaldías un promedio de 54.5 por ciento de los pacientes es de sexo masculino; mientras que, del total de contagiados en éstas 23 por ciento padece obesidad o sobrepeso.

De acuerdo a un estudio realizado por la consultora EPLC, basado en datos del Conacyt y de la Secretaría de Salud, Milpa Alta presenta una tasa acumulada de 275.5 contagios por cada cien mil habitantes; seguida por Iztacalco, con 231.6; Tlá-

**TIENEN** promedio de 219.9 contagios acumulados por cada 100 mil habitantes, 100 puntos sobre el local; reto, hallar balance entre derecho a la salud y al bienestar: López-Gatell

huac, con 201.9, e Iztapalapa, con 170.6.

Respecto a la tasa de incidencia activa, la cual considera los casos de los últimos 14 días, estas cuatro demarcaciones presentan un promedio de 51.5 por cada 100 mil habitantes, en tanto el índice en la CDMX es de 35.6 contagios.

Tláhuac tiene la tasa de incidencia activa más alta de las 16 alcaldías de la capital, con 62.3 infecciones por cada cien mil habitantes, seguida de Iztacalco y Xochimilco con 58.9 y 51.9 respectivamente.

El análisis, con corte al 20 de mayo, también establece que Iztapalapa tiene la mayor cantidad de casos confirmados acumulados, con tres mil 097, que además representan 20 por ciento de la totalidad de las personas enfermas en la CDMX.

Otras alcaldías que cuentan con un alto número de contagios son Gustavo A. Madero con mil 896, Tlalpan con mil 204, Álvaro Obregón con 947, Coyoacán con 920 e Iztacalco con 910.

En torno a las defunciones, Iztapalapa y Gustavo A. Madero concentran 42 por ciento de éstas en el ámbito local, con 266 y 246 respectivamente.

En contraparte, las alcaldías con el menor número de contagios confirmados son Cuajimalpa con 270, Magdalena Contreras con 360 y Milpa Alta con 383; esta última demarcación además es la que tiene menos fallecidos con 12.

En tanto, la menor tasa de incidencia acumulada por cada 100 mil habitantes se registra en Álvaro Obregón con 125.4, Benito Juárez con 134.2 y Cuajimalpa con 135.7. Los contagios se han dado mayormente entre personas de 40 a 49 años y en segundo lugar entre la población de entre 30 y 39 años.

Ayer, el subsecretario Hugo López-Gatell, si bien reconoció que "no es deseable para el control de la epidemia que las personas salgan de casa", indicó que el problema es más complejo, pues cada

8



persona vive su propia realidad y el reto es encontrar el punto óptimo de balance entre dos bienes públicos imprescindibles: la salud y la vida, que son lo prioritario, y el bienestar social y la economía.

En la conferencia diaria sobre la pandemia, el funcionario señaló que en México "vivimos en un país extraordinariamente desigual en términos socio-económicos, entonces estas condiciones de restricción llevan a que las personas que viven al día también tengan sufrimiento y el sufrimiento, la restricción de movilidad llevan a que las personas que viven al día no tengan su sustento diario y llevado al extremo eso también afecta la salud y la vida".

Añadió, sin embargo, que el mensaje es claro, "quédate en casa" ya que aún quedan ocho días de la Jornada Nacional de Sana Distancia, y dejó en claro que aunque ésta concluye el 30 de mayo, "no quiere decir que volvemos a la normalidad y que salimos a hacer todas las actividades".

17

Mil 690 casos acumulados hay en la CDMX

1 Milpa Alta

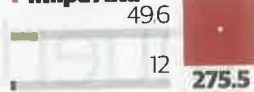

2 Iztacalco

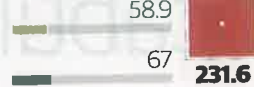

3 Xochimilco

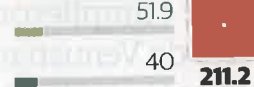

4 Tláhuac

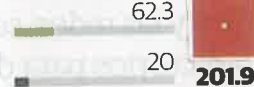

5 V. Carranza

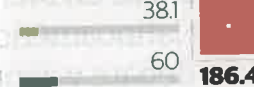

6 M. Hidalgo

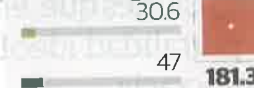

7 Tlalpan



El epicentro de la epidemia

La CDMX es donde hay más casos de Covid-19 del país.

Legend: Incidencia acumulada (red square), Incidencia activa (green square), Defunciones acumuladas (black square)

8 Azcapotzalco

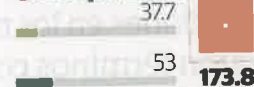

9 Iztapalapa

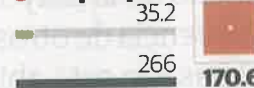

10 Cuauhtémoc



11 GAM

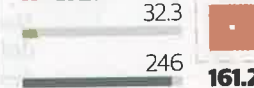

12 Coyoacán

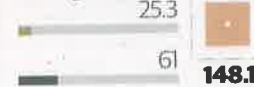

13 M. Contreras

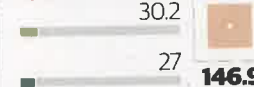

14 Cuajimalpa

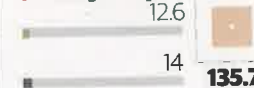

15 B. Juárez

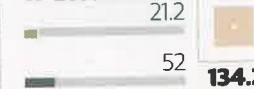

16 A. Obregón







SANTA MARTHA ACATITLA

# Hay 19 internas con coronavirus



## RESUMEN DE CASOS COVID-19 EN LA CDMX

Se encuentran aisladas en el área de la visita íntima, de acuerdo con un reporte de servicios médicos del penal

*rc*

POR GERARDO JIMÉNEZ  
gerardo.jimenez@gimm.com.mx

En las últimas dos semanas 19 internas del penal femenino de Santa Martha Acatitla resultaron contagiadas por covid-19, por lo que se encuentran en aislamiento en diferentes puntos del área de la visita íntima, que fue habilitada para tales fines.

De acuerdo con un reporte interno del penal, las enfermas están distribuidas en seis "depósitos médicos": tres de ellas en el depósito 103, seis en el depósito 104 y cinco en el depósito 108.

Además, dos internas son atendidas en el depósito 110, dos en el depósito 209 y una más en el depósito 21, según el reporte de servicios médicos del 21 de mayo, al cual **Excélsior** tuvo acceso.

"Las primeras dos internas que comenzaron con síntomas y que desarrollaron covid-19 fueron aisladas aproximadamente hace cuatro semanas y se han ido sumando más casos", expuso personal de custodia del penal de Santa Martha Acatitla.

Este diario publicó el 28 de abril pasado que dos mujeres que habían ingresado a ese centro penitenciario fueron notificadas de contagio del coronavirus.

Ambas internas se encontraban en las estancias del área de Protección, en la cual también están reclusas Mónica García Villegas, directora del Colegio Rébsamen y la política Rosario Robles.

La presidenta de la Comisión de Derechos Humanos

de la capital, Nashieli Ramírez, dijo recientemente que alrededor de 200 internos de los diferentes penales de la ciudad se encuentran en aislamiento por sospecha de contagio de covid-19.



Defunciones

1,854



Casos confirmados

17,690



Casos activos

3,495



Sospechosos

7.819



## Analizan especialistas la vida en confinamiento

DALILA SARABIA

3C

El Instituto de Investigaciones Sociales de la UNAM aplica cuestionarios a habitantes de distintas ciudades del País para conocer sus preocupaciones sobre la vida en confinamiento.

En la CDMX, la población ha manifestado su inquietud en dos rubros: el económico y el de los servicios de salud.

“Esta pandemia pone de manifiesto las grandes desigualdades urbanas que existen en nuestras ciudades, las desigualdades al acceso de los bienes y servicios de la Ciudad (como) al agua, y que están expresando una ampliación de las desigualdades estructurales que se viven en

nuestro País”, expuso en videoconferencia la investigadora Alicia Ziccardi.

El primer informe “Condiciones de habitabilidad de las viviendas y el entorno urbano ante el aislamiento social impuesto por el Covid-19” apunta a una preocupación en la CDMX de cómo se cubrirán los gastos de servicios como luz y agua.

Por ello, proponen que estos sean aplazados en el confinamiento, además de dar opciones para que, tras la pandemia, se tenga certeza en la apertura de fuentes de empleo.

En el tema de salud, resalta la preocupación a garantizar insumos y protección al personal de salud en primera línea contra el virus.



#LOSVENADOSIMSS

# ACAMPAN EN CAMELLÓN

FAMILIARES ESPERAN DÍAS  
NOTICIAS DE SUS PACIENTES CON  
COVID-19 AFUERA DEL HOSPITAL

POR ALMAQUIO GARCÍA



fuera del Hospital de los Venados del IMSS las familias permanecen días aguardando noticias de sus enfermos, la mayoría contagiados del SARS CoV2, aunque también los hay de otros padecimientos.

En el camellón de Doctor Vértiz llegando a Municipio Libre se instaló una especie de campamento con sillas, banquetos y hasta mesas con sombrillas, y en donde la gente permanece inquieta, impaciente y con angustia en sus rostros.

Yes que no todo son buenas noticias y a pesar de que mantienen la esperanza de que su familiar libre la batalla contra el coronavirus, en la visita que hizo **El Heraldo de México** al hospital del Parque de los Venados, se notificaron dos fallecimientos por COVID-19.

El señor José Luis, explicaba que el personal del IMSS, había tratado muy bien a su mamá desde el día en que la recibieron, cuando le notificaron que había fallecido.



PAULA DE JESÚS NIES  
MAMA  
DE PACIENTE  
CON COVID-19

● A MI HIJO  
LE HICIE-  
RON LA  
PRUEBA, Y  
AUNQUE  
YA ESTABA  
AVANZADA  
LA ENFER-  
MEDAD  
PARECE  
QUE YA  
ESTÁ SA-  
LIENDO".

Tras la noticia, comenzaron los trámites correspondientes, y luego de tres días de permanecer en ese lugar, desocuparon el espacio del camellón de Vértiz, para ser ocupado inmediatamente por otras personas a la espera de mejor información.

Ahí también, cerca de la zona de urgencias, se encuentra el llamado "Árbol de la Vida", que da tranquilidad a la espera. En él, se instaló una conexión eléctrica con un multicontacto que permite a madres, padres, hijos, hermanos, tíos y amigos conectar su teléfono inteligente para estar listos en el momento en que las enfermeras salgan para llevarlos a la esperada videollamada y saber la situación de sus enfermos.

Pegado al árbol, se encuentra un letrero que indica que nadie puede cobrar por su uso y ni debe pedirles nada a cambio.

"El multicontacto lo compramos familiares de los pacientes y es para uso de todos. Nadie tiene porque cobrarles nada. Pueden usarlo libremente y sin costo alguno", señala el mensaje.

La señora Paula de Jesús Nies lleva dos días sentada junto al árbol. Internaron a su hijo, que presentó síntomas fuertes del COVID-19, el fin de semana pasado. Acompañada de su hija y su nuera, indicó a **El Heraldo de México** que el contacto eléctrico los ayudó para cargar su teléfono y poder recibir la videollamada, ya que se habían quedado sin batería. ●





FOTO: PABLO SALÁZAR

INFORMES

• Los familiares comparten un contacto eléctrico para recargar sus celulares.

ESPERA POR LA VIDA

1

• Policías federales y la Guardia Nacional vigilan las inmediaciones del hospital.

2

• En el hospital está marcada la ruta COVID para mantener despejada esa área.

3

• Algunos familiares, prefieren darse una vuelta por el Parque de los Venados.



Reporta Ssa en un día 187 muertes más en la entidad

# Escalan en Edomex decesos por Covid

Concentra <sup>3A</sup> el Valle de México 60% de los fallecidos por coronavirus

DULCE SOTO

De los 479 decesos por Covid-19 ocurridos ayer en todo el País, 187 se registraron sólo en el Estado de México.

El jueves, la Secretaría de Salud (Ssa) reportó en la entidad mexiquense 622 decesos por coronavirus, y ayer los decesos sumaron 809, es decir, un incremento de 30 por ciento respecto al día previo.

En tanto, el Instituto de Salud del Estado de México (ISEM) reportó 937 fallecidos a causa del Covid-19 el día de ayer

En la Ciudad de México, por su parte, de acuerdo con datos de la Secretaría de Salud federal, los fallecimientos pasaron, en el mismo lapso, de mil 754 a mil 854.

Ambas entidades federativas concentran el 60 por ciento de los decesos por Covid-19 registrados en el último día en el País.

Aunque la Ssa había previsto que el pico máximo de la epidemia en la Zona Me-

tropolitana del Valle de México ocurriera entre el 8 y 10 de mayo, el Gobierno de la Ciudad de México estimó que será el próximo 3 de junio cuando se registre el mayor pico de hospitalizados en esta región.

Para ese día prevén tener, en un escenario moderado, 7 mil 500 hospitalizados, y en uno extremo, 10 mil.

Ayer, José Luis Alomía, director general de Epide-

miología, señaló que en el Estado de México el 64 por ciento de camas con ventilador, es decir, las destinadas a pacientes críticos, están ocupadas, mientras que en la CDMX es el 62 por ciento.

La Ssa reportó ayer 479 nuevas muertes por Covid-19 en México, la cifra más alta de decesos confirmados para un día, con lo que suman 6 mil 989 muertes.

Además, la dependencia reportó 62 mil 527 casos positivos confirmados, 2 mil 960 más que el jueves.

El director de Epidemiología admitió que la curva

epidémica todavía no muestra una tendencia descendente.

“Prácticamente el comportamiento se ha mantenido, no vemos una tendencia descendente, recordando que esta es una curva que integra todos los casos a nivel nacional”.

Sostuvo que, debido a que más estados estarán iniciando su pico mayor en junio, la curva epidémica se mantiene viva.

## CONDECORACIONES

El Gobierno federal reconocerá a médicos y enferme-

ros que atienden a pacientes con Covid-19 con la condecoración Miguel Hidalgo y Costilla, informó Zoé Robledo, director general del IMSS.

Detalló que se trata de un premio que ya existe y sólo se ha otorgado 10 veces. Ahora será entregado, como medalla y con 100 mil pesos, a 58 profesionales de la salud que sean postulados por pacientes recuperados de Covid-19.

También darán el reconocimiento en grado Cruz, con 50 mil pesos, a 500 médicos o enfermeros que sean postulados por la comunidad de los hospitales Covid.



## Sin camas disponibles, 45 de 73 hospitales en la zona metropolitana

LAURA POY SOLANO

4

En la Zona Metropolitana del Valle de México 45 de 73 hospitales destinados a la atención de pacientes con Covid-19 se reportan sin disponibilidad de camas en Unidades de Cuidado Intensivo (UCI). A una semana para que concluya la Jornada Nacional de Sana Distancia, 37 de estos nosocomios tampoco disponen de camas generales.

De los hospitales que no cuentan con disponibilidad de camas en las UCI, nueve corresponden a instituciones del gobierno del estado de México, ubicados tanto en la zona conurbada de la Ciudad de México como del Valle de Toluca.

También se mantienen sin disponibilidad de camas para pacientes críticos los institutos nacionales y hospitales federales de alta especialidad reconvertidos para atender pacientes con el nuevo coronavirus, como los institutos nacionales de Cardiología, Ciencias Médicas y Nutrición y de Enfermedades Respiratorias.

En tanto, el Sindicato Nacional de Trabajadores del Seguro Social (SNTSS) informó que todo conta-

▲ Organización de insumos en el Hospital Juárez de México. Foto Marco Peleáz

gio por coronavirus del personal sanitario se considera riesgo de trabajo, por lo que en caso de fallecimiento recibirán los apoyos económicos establecidos en su Contrato Colectivo de Trabajo (CCT), así como el seguro de vida pactado por el gobierno federal.

En un comunicado, Arturo Olivares, secretario general del gremio, afirmó que los "trabajadores que combaten al Covid-19 no están desprotegidos", y señaló que la cláusula 89 de su CCT establece que cuando un trabajador fallece por riesgos laborales, se darán mil 95 días de salario y 50 días por cada año de servicio completo, así como cien días de salario para gastos funerarios.

A los agremiados al SNTSS, dijo, también les corresponde 160 mil pesos por concepto de Fondo de Ayuda Sindical por Defunción y 60 mil pesos por gastos inmediatos, otorgados por una aseguradora.

Por su parte, el Instituto Mexicano del Seguro Social reconoció la labor que realiza el personal de limpieza en ese organismo, al mantener las condiciones de operación de todos los hospitales, en particular los destinados a la atención de pacientes con el nuevo coronavirus.





GENERA CAOS ENTRE DEUDOS

# CAMBIA DIFUNTOS LA CLÍNICA 8

● Mientras reclamaban el cuerpo de su familiar, otros ya lo habían cremado; al final, uno de los fallecidos sí podrá ser velado por los suyos 8

VIVEN CAOS DOS FAMILIAS

## CLÍNICA 8 LES CAMBIA A SUS DIFUNTOS

Uno de los fallecidos podrá ser velado por sus familiares, el otro cuerpo había sido cremado

FERMÍN SÁNCHEZ  
GRUPO CANTÓN



CIUDAD DE MÉXICO.—

Dos familias vivieron un verdadero caos el día de ayer en la Clínica 8 del IMSS, y es que aparte del dolor que sufrieron por el deceso de su familiar por Covid-19,

tuvieron que vivir la angustia de no saber dónde se encontraban sus cuerpos.

Mientras una familia bloqueaba la circulación de Eje 10 Sur, Colonia Tizapan San Ángel, en la alcaldía Álvaro Obregón, argumentando que las autoridades de la clínica no encontraban el cuerpo del señor Pedro Her-

nández Ávila, otra familia hacía una misa en el Cerro del Judío con las supuestas cenizas de su familiar Fermín Victoria Rosas, y es que al recibir el cuerpo, ellos no pudieron identificarlo por los protocolos ante la pandemia de Coronavirus y procedieron a cremarlo, por lo que ayer fueron notificados por autoridades del IMSS, que el cuerpo de su difunto aún se encontraba en el nosocomio y que tenían que entregar las cenizas.

Hasta el cierre de la edición, los familiares de Pedro Hernández no habían sido notificados de lo que iba a suceder, además de que dudaban del cambio de difuntos, ya que después de todo lo que habían pasado, pedían que les aseguraran que sí fueran sus cenizas.

La funeraria que había incinerado el cuerpo, llevó fotos de las últimas cremaciones de ayer y los hijos de Pedro Hernández no pudieron reconocer a su padre, por lo que aún sigue desaparecido, así lo dijo Guadalupe Hernández Ávila, hermana del difunto.

Mientras que los familiares de Fermín aún no les entregaban el cuerpo correcto.



### MURIERON POR COVID



Los dos fallecidos en la Clínica 8 del IMSS, habían muerto desde el pasado jueves por Covid-19

### EXIGEN PROTOCOLOS



Familiares de fallecidos exigen que exista un protocolo para poder reconocer los cuerpos de sus difuntos



FOTO: TWITTER

Protesta una de las familias afectadas; reclama su difunto que no lo encuentran



ALCALDÍA ÁLVARO OBREGÓN

Foto: Ricardo Vitela

### Exige cuerpo de su esposo

23

Guadalupe Hernández y su familia cerraron ayer Eje 10 Sur Río Magdalena y la calle Iglesia, colonia Tizapán San Ángel. El reclamo es que su esposo murió, pero cuando acudió por el cuerpo al Hospital General de Zona del IMSS éste no apareció.





# De casos sospechosos acumulados, 77.4% son ambulatorios: Ssa

Laura Poy Solano

De los 33 mil 291 casos sospechosos acumulados de Covid-19 en México hasta este jueves, 77.4 por ciento se reporta como ambulatorio y 22.5 por ciento (7 mil 490) se encuentra hospitalizado. De acuerdo con datos de la Secretaría de Salud (Ssa), 16.44 por ciento presenta obesidad; 16.30 tiene hipertensión; 12.67, diabetes, y 8.63 por ciento, tabaquismo.

Por entidad, el estado de México concentra el mayor número de casos sospechosos acumulados con 8 mil 733; le sigue la Ciudad de México, con 8 mil 5. Tan sólo estas dos entidades representan más de 50 por ciento del total a escala nacional.

Nuevo León ocupa el tercer lugar, con mil 849; Coahuila reporta mil 545; Veracruz, mil 137; Tamaulipas, 979; Sonora, 948; Puebla, 900; Chihuahua, 876; Guerrero, 870; Guanajuato, 825; Sinaloa, 804, y Baja California, 798.

La información, recabada por la Dirección General de Epidemiología de la Ssa, destaca que los estados con menos de cien casos sospechosos acumulados son Colima, con 52; Zacatecas, 63; Aguascalientes, 74, y Baja California, 98. Con menos de 300 casos se incluye a Cam-

## Continúa el regreso de mexicanos

El más reciente reporte de la Cancillería menciona el retorno ya de 13 mil 25 connacionales desde el inicio de la pandemia. El jueves volvieron 125 mexicanos procedentes de Panamá, Guinea, Nigeria, Emiratos Árabes, Irán y Estados Unidos.

En este último caso se trata de 73 tripulantes de un crucero.

De acuerdo con la Secretaría de Relaciones Exteriores (SRE) aún permanecen varadas 2 mil 776 personas en diversas naciones y en espera de obtener la posibilidad de abordar algún vuelo de regreso al país. Ayer se difundió en redes sociales el drama que vive un grupo de connacionales en Shangai, que aguardan un vuelo que pueda retornarlos a México.

De la Redacción

peche, con 102; Nayarit, 117; Morelos, 183; Durango, 198; San Luis Potosí, 205; Yucatán, 219; Quintana Roo, 220; Querétaro, 250; Hidalgo, 256; Chiapas 277, y Tlaxcala, 285.

En cuanto a los casos sospechosos acumulados que se reportan hospitalizados, 183 corresponden a niños de cero a cuatro años, y otros 133 tienen entre cinco y 19 años. La población de 45 a 59 años presenta la mayor proporción de casos hospitalizados sospechosos, con 2 mil 498; le siguen los pacientes de 60 a 69 años, con mil 481. Los afectados de 70 a 79 años suman 927.

El estado de México, donde se concentra el mayor número de casos sospechosos acumulados, informa de 2 mil 659 (30.45 por ciento) pacientes hospitalizados. En promedio, 15 por ciento de quienes se clasifican como sospechosos de desarrollar el nuevo coronavirus en esa entidad enfrentan obesidad; 13.7 por ciento, hipertensión; 11.6 por ciento, diabetes, y 8.4 por ciento, tabaquismo.

En la Ciudad de México se identificaron mil 344 (16.80 por ciento) de los casos sospechosos como pacientes internados. Las comorbilidades son obesidad (17.4 por ciento), hipertensión (15 por ciento), tabaquismo (12.4 por ciento) y diabetes (11.2 por ciento).



Página:

Sección:

Fecha:

# Contagios de covid-19 superan ya los 60 mil

## DAN DE ALTA A LA JEFA FABIANA

Presentarán un nuevo esquema regionalizado para determinar dónde se puede regresar a las actividades

POR CLAUDIA SOLERA  
claudia.solera@gtmm.com.mx

La Secretaría de Salud reportó dos mil 960 nuevos casos confirmados por covid-19 para dar un total 62 mil 527 y se contabilizaron 479 nuevas defunciones, con lo que suman en México seis mil 989 fallecimientos.

Por noveno día consecutivo, los nuevos casos confirmados superan los dos mil.

En conferencia en Palacio Nacional, José Luis Alomía, director general de Epidemiología, informó que las entidades con mayor número de casos confirmados son Ciudad de México, con 17 mil 690 casos confirmados; Estado de México, con diez mil 160; Baja California, con tres mil 944, y Tabasco, con dos mil 930.

Tanto Alomía como el subsecretario de Salud, Hugo López-Gatell, recordaron que aunque nada más queda una semana de la Jornada Nacional de Sana Distancia, hasta el 1 de junio, esto no significa que se pueda regresar a la nueva normalidad en todo el territorio nacional, por lo que se presentará un nuevo

**62,527** **33,291** **6,989** **113,742**

Total de casos confirmados

Total de casos sospechosos

Muertes por coronavirus

Total de casos negativos

NÚMERO DE CASOS	
01-50	501-1000
51-100	1001-3000
101-250	3001-5000
251-500	o más

1. Aguascalientes	609	25
2. Baja California	3,944	648
3. Baja California Sur	504	31
4. Campeche	378	50
5. CDMX	17,690	1,854
6. Chiapas	971	67

7. Chihuahua	1,121	245
8. Coahuila	813	64
9. Colima	97	14
10. Durango	211	26
11. Estado de Méx.	10,160	809
12. Guanajuato	948	85
13. Guerrero	1,020	154
14. Hidalgo	1,136	201
15. Jalisco	1,095	102
16. Michoacán	1,249	110
17. Morelos	1,134	228
18. Nayarit	381	40
19. Nuevo León	1,089	62
20. Oaxaca	902	93
21. Puebla	1,859	244
22. Querétaro	633	69
23. Quintana Roo	1,530	283
24. San Luis Potosí	595	26

25. Sinaloa	2,328	366
26. Sonora	1,194	56
27. Tabasco	2,930	371
28. Tamaulipas	1,126	80
29. Tlaxcala	691	119
30. Veracruz	2,601	331
31. Yucatán	1,365	109
32. Zacatecas	223	27



esquema regionalizado con el cual se irán realizando las actividades permitidas, dependiendo del color del semáforo epidemiológico.

A la conferencia de prensa de Palacio Nacional llegó el director general del IMSS, Zoé Robledo, quien anunció que la jefa Fabiana, de la División de Programas de Enfermería del IMSS, del Centro Médico

Nacional la Raza, en el cual había sido hospitalizada la semana pasada, luego de ser diagnosticada con covid-19, fue dada de alta.

También Zoé Robledo presentó por iniciativa presidencial que los trabajadores de la salud, que han estado en la primera línea de atención con pacientes covid-19, serán candidatos a la condecoración

Miguel Hidalgo, la más alta presea que otorga México a sus nacionales.

Esta condecoración irá acompañada por una medalla y un estímulo económico que irá de 25 mil a los cien mil pesos. Los recursos de estos reconocimientos procederán del Instituto Para Devolverle al Pueblo lo Robado.



## Crece demanda de pruebas en privados

DULCE SOTO

La demanda de pruebas para detectar el Sarc-cov2 en laboratorios privados va en aumento.

Mientras que hasta al 14 de mayo estos establecimientos habían reportado 16 mil 450 pruebas positivas, para el 21 de mayo se agregaron poco más de 14 mil, con lo que suman 30 mil 472.

La Secretaría de Salud prevé sumar estos casos al conteo oficial, después de cotejar que no se repitan con casos atendidos en el sector salud.

Para ello alistan un nuevo sistema de notificación con el fin de que los laboratorios privados registren los resultados de las pruebas diagnósticas que aplican y estos se puedan sumar a la

estadística oficial de casos confirmados de Covid-19.

En conferencia nocturna en Palacio Nacional, José Luis Alomía, director general de Epidemiología, indicó que esta herramienta podría contar con los primeros resultados el próximo viernes.

“El día de ayer en la mañana (jueves) se tuvo una reunión con toda esta red de laboratorios privados que están validados por el InDRE y ya se está implementado, ayer se les presentó el nuevo sistema de notificación de sus resultados. En este nuevo sistema, ahora sí se va a notificar el nombre completo del paciente y se va a notificar la sintomatología.

“Por lo tanto, ya con esta nueva herramienta informática, ahora sí los resultados que nos vayan dan-

do los laboratorios privados podremos saber cuáles son casos”.

Aseguró que en la base se registrará el nombre completo de la persona y se podrá comprobar que no estén duplicados los registros en la base institucional.

“Entonces sí tendremos un dato que en su momento podremos sumar a la estadística total de casos confirmados a nivel nacional”, aseguró.

Hasta ahora, los resultados obtenidos por los laboratorios privados y que reportan al Instituto de Diagnóstico y Referencia Epidemiológicos (InDRE) no se han sumado a las estadísticas de casos confirmados porque los laboratorios privados no registraban todos los datos de las personas.



# Avanza la vacuna contra coronavirus

REFORMA / STAFF

7A

A nivel internacional siguen avanzando los esfuerzos por encontrar una vacuna en contra del Covid-19, con resultados alentadores.

De acuerdo con agencias internacionales, una vacuna experimental Covid-19 desarrollada por CanSino Biologics de China fue segura y generó una respuesta inmune en un estudio temprano en humanos.

La vacuna estimuló la producción de anticuerpos que pueden detener la infección junto con las células T, según un informe publicado el viernes en la revista médica The Lancet.

Sin embargo, se necesitan más investigaciones para demostrar su eficacia contra el virus, detalló el estudio fi-

nanciado por CanSino y realizado por investigadores del Instituto de Biotecnología de Beijing y otras organizaciones.

El ensayo se llevó a cabo en 108 adultos reclutados en Wuhan (China), donde se detectó el virus por primera vez y demostró resultados prometedores después de 28 días, pero los resultados finales serán evaluados en seis meses, precisó el informe.

La Universidad de Oxford y AstraZeneca Plc también anunciaron ayer que están reclutando más de 10 mil pacientes para estudios avanzados de una inoculación experimental diferente.

La Organización Mundial de la Salud (OMS) enumeró ocho vacunas candidatas a ser probadas en seres humanos en un resumen del pasado 15 de mayo.





# Suministrará Salud hidroxiclороquina a 20 mil contagiados

**Pandemia.** Aunque fue desaconsejado por la OMS, López-Gatell y expertos en *Lancet*, Cofepris autoriza uso emergente

FANNY MIRANDA  
CIUDAD DE MÉXICO

La Secretaría de Salud suministrará hidroxiclороquina a 20 mil pacientes ambulatorios de covid-19 a partir de la próxima semana, pues la Cofepris autorizó el uso emergente del fármaco, por lo que ya se podrá suministrar fuera de ensayos clínicos, de manera controlada, reveló a MILENIO José Sifuentes, director del Instituto Nacional de Ciencias Médicas y Nutrición Salvador Zubirán, tras recibir una donación de 130 mil dosis del medicamento genérico de Novartis, a pesar de que aumenta el riesgo de arritmias y muerte.

“Lo que hemos convenido con el secretario (de Salud, Jorge Alcocer) es distribuirlo en las instituciones de la coordinación de los institutos nacionales de salud, hospitales regionales, de alta especialidad y con instituciones de seguridad social”, dijo Sifuentes luego de que la Organización Mundial de la Salud reiteró el miércoles que la hidroxiclороquina solo debe usarse en estudios clínicos monitoreados por médicos, “debido a sus potenciales efectos secundarios”.

Sifuentes aseguró que los ensayos clínicos realizados hasta el momento han demostrado que la hidroxiclороquina tiene el bene-

## Reconocen labor

El titular del IMSS, Zoé Robledo, anunció la entrega de las condecoraciones Miguel Hidalgo y Costilla al personal de salud que combate la pandemia de covid-19.



**Collar**  
**Medalla y 100 mil pesos**  
58 médicos y enfermeras postulados por pacientes.

**Cruz**  
**Insignia y 50 mil pesos**  
500 médicos y enfermeras postulados por comunidad médica.

**Banda**  
**30 mil pesos**  
mil médicos y enfermeras postulados por instituciones de salud.

**Placa**  
**Placa y 25 mil pesos**  
7,500 equipos covid-19 de hospitales reconvertidos.

FUENTE: Gobierno federal

ficio de disminuir la inflamación generalizada que se presenta en las personas contagiadas, por lo que se utilizará en pacientes con fases tempranas de la enfermedad; por lo que tras “un acuerdo secretarial” su administración

será manteniendo una vigilancia cuidadosa.

“Y esto se puede hacer, no solo con el seguimiento presencial, sino incluso con el seguimiento a través del teléfono, las videollamadas se puede hacer ese seguimiento cuidadoso de esos pacientes”, apuntó.

Sifuentes destacó que los riesgos van desde alergias, intolerancia gástrica y problemas cardiacos, además de otros riesgos en retina, cuando se utilizan dosis elevadas y por un tiempo prolongado, por lo que se prevé suministrar dosis bajas a medianas del fármaco a pacientes covid-19 por un máximo de 7 días.

La revista científica *Lancet* publicó que el uso de hidroxiclороquina está asociado con mayor frecuencia de arritmias ventriculares cuando se usa para el tratamiento de covid-19 y un aumento de la muerte hospitalaria, según los resultados de un estudio a gran escala que incluyó a 96 mil pacientes en 671 hospitales de seis continentes. “No observamos ningún beneficio de la hidroxiclороquina o la cloroquina en los resultados hospitalarios”, publicó Mandeep R. Mehra, autor principal del estudio y director ejecutivo del Centro de Enfermedades Cardíacas Avanzadas del Hospital Brigham and





Suministrara... (2)

Página:

6

Sección:

Fecha:

23 MAY 2020

Women's de Boston, Estados Unidos.

El presidente estadounidense Donald Trump afirmó el lunes 18 de mayo que lleva dos semanas tomando hidroxiclороquina de manera preventiva al covid-19: "Ha estado ahí unos 40 años, para la malaria, el lupus, para otras cosas. Yo lo tomo, trabajadores que están en primera línea lo toman", reveló.



Este miércoles, la OMS reiteró el llamado a la población a no usar el fármaco para evitar contagiarse del coronavirus. El director ejecutivo para Emergencias Sanitarias, Mike Ryan, indicó que el medicamento, que es utilizado para la malaria, "solo debe usarse en estudios clínicos monitoreados por médicos" debido a sus "potenciales efectos secundarios".

El 6 de abril, el subsecretario de Salud López-Gatell habló de compras de pánico de hidroxiclороquina "completamente injustificadas en la medida en que no existe una demostración científica de que estos son medicamentos útiles para el coronavirus, menos útil aún es tenerlos en reserva esperando una especie de medida de protección o precaución anticipada", y que llevó a desabasto en las farmacias mientras personas con enfermedades inmunológicas los necesitan.



EL 13 DE MAYO SE GENERARON 3.5 TONELADAS: SOBSE

# En abril se duplicaron los residuos tóxicos generados en hospitales

Muchos terminan en la calle; no hay una supervisión efectiva para su disposición final

**ROCÍO GONZÁLEZ ALVARADO**

29

Los residuos tóxicos de tipo biológicos-infecciosos, tales como guantes, batas y mascarillas, entre otros desechos que se generan en los hospitales, se duplicaron en la Ciudad de México durante abril por la pandemia de Covid-19, al pasar de 14 a 28 toneladas, en comparación con el mismo periodo del año pasado.

De acuerdo con un reporte de la Secretaría de Obras y Servicios (Sobse) sobre el registro de la recolección de estos residuos de enero a mediados de mayo, el pasado 23 de abril, un día después de que se instauró la fase 3 de la contingencia por el coronavirus, comenzó el incremento en la cantidad de estos desechos.

Ese día se recolectaron 3 mil 211 kilogramos de residuos biológicos-infecciosos, cifra muy por arriba de la cantidad que se había registrado durante las primeras semanas de la crisis sanitaria en la capital del país, que fluctuaba entre los 500 kilos y una tonelada al día.

Para esa fecha se reportaba una ocupación hospitalaria de 35 por ciento y 2 mil 815 casos confirmados acumulados, mil 85 activos y 251 decesos por Covid-19.

Sin embargo, el 13 de mayo se registraron 3 mil 497 kilos recolectados en los distintos hospitales, día en el cual se tenían 10 mil 529 casos confirmados acumulados, con 3 mil

721 pacientes hospitalizados, 931 de ellos intubados.

Por semanas, del 15 al 21 de mayo —dos días antes de que se aplicara el programa de sana distancia para evitar la propagación de los contagios— se acumularon 2 mil 855 kilogramos de desechos infecciosos, mientras del 3 al 9 de mayo esta cifra se elevó a 11 mil 861 kilos, eso na-

da más de la cantidad recolectada.

A éstos se suman los artículos desechables utilizados en los domicilios por las personas enfermas que no requirieron hospitalización, cuya cantidad se desconoce y muchos terminan en la calle al no haber supervisión, pues a diferencia de los hospitalarios, que son recolectados por empresas particulares

contratadas para su incineración, se hace por medio de los camiones de la ciudad.

De acuerdo con el protocolo establecido por las autoridades de salud, a todos los enfermos reportados al número de emergencia 911, Locatel o a en mensajes de texto al 51515 que no requieren hospitalización, se les envía un paquete que incluye

una bolsa roja que deben entregar directamente a los camiones reparadores de basura, que son llevadas a los centros de transferencia.

Hasta el jueves pasado, las autoridades habían entregado equipos con apoyos alimentario y médico a 10 mil 202 personas diagnosticadas con Covid-19 en la capital.



... En abril (2)  
23 MAY 2020

Página:

24

Sección:

Cap

Fecha:



► Cubrebocas y guantes usados terminan tirados en la calle, lo que representa un riesgo. Foto Cuartoscuro



## Cuba: solidaridad y resistencia

**E**l jueves pasado, 108 médicos cubanos arribaron a la ciudad de Veracruz con la finalidad de apoyar a las autoridades locales en la atención de pacientes contagiados del coronavirus SARS-CoV-2 en la entidad, sexta a escala nacional en número de fallecimientos a causa del Covid-19. El grupo recién llegado se suma al contingente de al menos 590 profesionales de la salud que desde abril ayudan al personal sanitario de la capital del país, gracias a un convenio entre el Instituto de Salud para el Bienestar (Insabi), la Secretaría de Salud de la CDMX y el gobierno cubano.

México no es el primer país que se ha visto beneficiado con la presencia de médicos cubanos en sus esfuerzos para combatir la emergencia sanitaria en curso, pues La Habana ha destinado mil 238 profesionales de la salud a 21 naciones de América Latina, el Caribe, África, Asia y, por primera vez, Europa, donde las brigadas cubanas jugaron un papel fundamental durante los momentos álgidos de la pandemia en Italia. Tampoco es la primera vez que los médicos cubanos acuden en auxilio de la población mexicana durante trances difíciles: como ejemplo cabe recordar el inestimable apoyo que prestaron en el istmo de Tehuantepec después de que el sismo del 19 de septiembre de 2017 causara

el colapso de los servicios de salud en esta región oaxaqueña.

La ayuda en materia sanitaria que Cuba ha prestado al mundo durante la crisis actual no se limita al envío de médicos, sino que incluye también uno de los fármacos más prometedores en la atención de los pacientes con cuadros graves de la enfermedad, el Interferón alfa 2B recombinante. Desde inicios de febrero pasado, en este espacio se consignó el éxito que dicho medicamento, desarrollado por la biotecnológica de la isla, tuvo en el combate contra el coronavirus en China, donde se produce gracias a la colaboración binacional. Como se dijo entonces, la Comisión Nacional de Salud de China eligió este antiviral debido a su potencial curativo, probado con éxito en el tratamiento de VIH, las hepatitis de tipo B y C, la papilomatosis respiratoria recurrente, el condiloma acuminado, además de distintos tipos de cáncer.

Hay una aparente paradoja en que un país asediado por el más brutal bloqueo económico y político a lo largo de seis décadas sea un ejemplo no sólo de éxito en su propio combate contra la pandemia —hasta ayer, Cuba registraba apenas mil 908 contagios y 80 fallecimientos—, sino de la solidaridad y la cooperación globales de cuya ausencia han hecho gala muchos de los estados que se presentan



Cuba

Página:

8

Sección:

Fecha:

23 MAY 2020

a sí mismos como líderes de la comunidad internacional. Sin embargo, tal paradoja no es tal si se considera, en primer lugar, que desde sus inicios la Revolución cubana apostó su futuro al desarrollo del más valioso de los bienes con los que cuenta cualquier nación: las capacidades intelectuales y humanas de sus ciudadanos. En segunda instancia, el rol de la isla en la coyuntura actual debe explicarse por el espíritu de fraternidad que la Revolución promueve como antídoto a la competencia salvaje en la cual se basan las sociedades capitalistas de las que el pueblo cubano busca diferenciarse.

Esta doble apuesta por el conocimiento y la solidaridad le ha permitido a Cuba cosechar éxitos significativos en el campo de la salud, como ser el primer país en eliminar la transmisión de la sífilis y el VIH de madre a hijo, aplicar terapias con células madre, tener una de las tasas de mortalidad infantil más bajas del mundo, contar con una esperanza de vida comparable a la de las naciones más ricas y, en conjunto, haber desarrollado un sistema de salud reconocido como un modelo a seguir a escala mundial. Todo ello, mientras enfrenta el cerco inhumano con que Washington se empeña en forzar un cambio en el sistema político bajo el que los cubanos han decidido regirse.





Página: \_\_\_\_\_

Sección: \_\_\_\_\_

Fecha: \_\_\_\_\_

23 MAY 2020

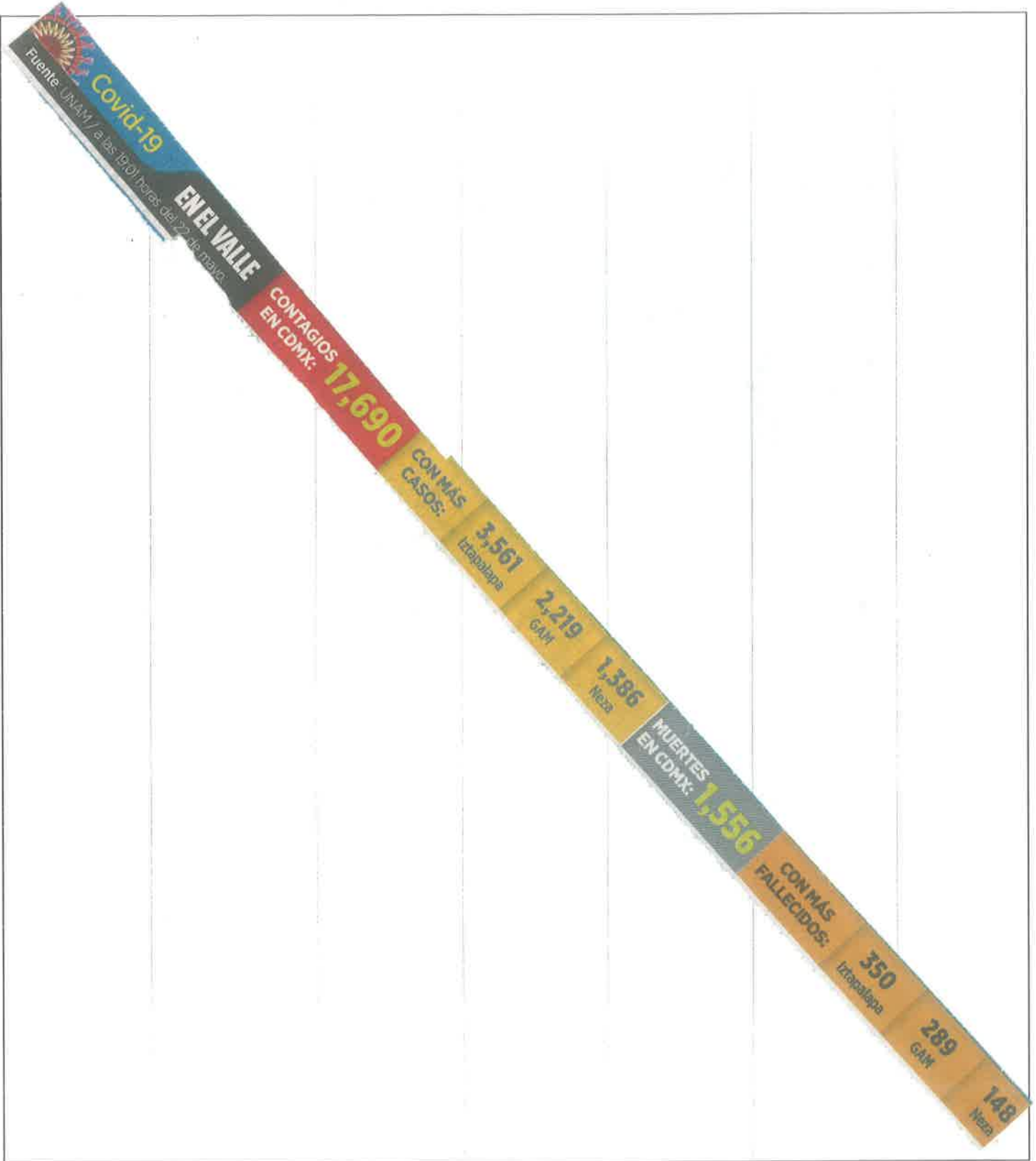



MUERTES ENTOTAL: **6,989**

CONTAGIOS CONFIRMADOS: **62,527**

ACTIVOS: **13,347**

PRUEBAS REALIZADAS (Por 100 mil habitantes)

■ Prom. Nacional: 165

LOS QUE MÁS

- Ciudad de México 640
- Aguascalientes 275
- Tabasco 265
- Coahuila 228
- Baja California Sur 226

LOS QUE MENOS

- Zacatecas 80
- Veracruz 75
- Colima 64
- Oaxaca 58
- Chiapas 40

Nota: Datos calculados por unidad médica.

BC	
Cifra federal	Cifra estatal
<b>648</b>	<b>666</b>
Muertes	
<b>3,944</b>	<b>3,900</b>
Contagiados	



NL	
Cifra federal	Cifra estatal
<b>62</b>	<b>75</b>
Muertes	
<b>1,089</b>	<b>1,888</b>
Contagiados	

EDOMEX	
Cifra federal	Cifra estatal
<b>809</b>	<b>937</b>
Muertes	
<b>10,160</b>	<b>9,661</b>
Contagiados	

JALISCO	
Cifra federal	Cifra estatal
<b>102</b>	<b>102</b>
Muertes	
<b>1,095</b>	<b>1,594*</b>
Contagiados	

\* Incluye pruebas de hospitales privados y de la UdeG que no contabiliza la Ssa.

CDMX	
Cifra federal	Cifra local
<b>1,854</b>	<b>1,854</b>
Muertes	
<b>17,690</b>	<b>17,690</b>
Contagiados	



Página: 4

Sección:

Fecha:

# Emergencia sanitaria

## MAYO 22

### NÚMEROS AL DÍA

62,527 CASOS

6,989 DECESOS

2,960 NUEVOS CONTAGIOS

33,801 SOSPECHOSOS

13,347 CONFIRMADOS ACTIVOS

### COMORBILIDADES PRINCIPALES

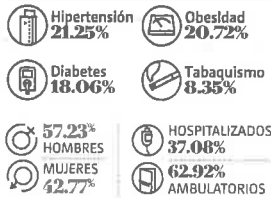

### DISPONIBILIDAD DE CAMAS NACIONAL

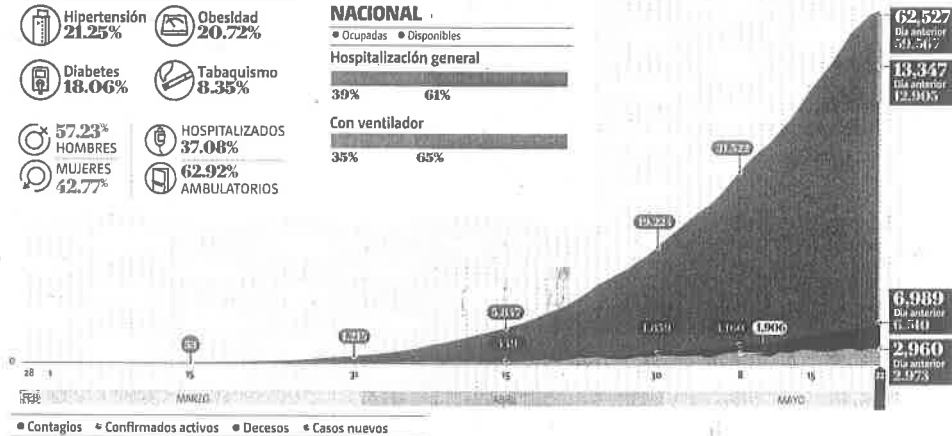

### MUESTRAS PROCESADAS PARA SU IDENTIFICACIÓN



PRUEBAS DISPONIBLES **413,452**

Entero Febrero Marzo Abril Mayo

### CASOS POR ESTADO

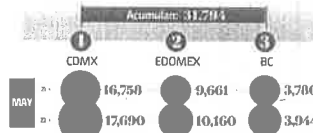

### EL RESTO DEL PAÍS TOTAL: 62,527

Tabasco 2,930	Tamaulipas 1,126	Querétaro 633
Veracruz 2,601	Chihuahua 1,121	Ags. 609
Sinaloa 2,328	Jalisco 1,095	SLP 595
Puebla 1,859	NL 1,089	BCS 504
Q. Roo 1,530	Guerrero 1,020	Nayarit 301
Yucatán 1,365	Chiapas 971	Campeche 378
Michoacán 1,249	Guanajuato 948	Zacatecas 223
Sonora 1,194	Oaxaca 902	Durango 211
Hidalgo 1,136	Coahuila 813	Colima 97
Morelos 1,134	Tlaxcala 691	

### MUERTES POR ENTIDAD



### EL RESTO DEL PAÍS TOTAL: 6,989

Tabasco 371	Michoacán 110	Sonora 56
Sinaloa 366	Yucatán 109	Campeche 50
Veracruz 331	Jalisco 102	Nayarit 40
Q. Roo 283	Oaxaca 93	BCS 31
Chihuahua 245	Guanajuato 85	Zacatecas 27
Puebla 244	Tamaulipas 80	SLP 26
Morelos 228	Querétaro 69	Durango 26
Hidalgo 201	Chiapas 67	Ags. 25
Guerrero 154	Coahuila 64	Colima 14
Tlaxcala 119	NL 62	

### MUESTRAS POSITIVAS POR SEMANA

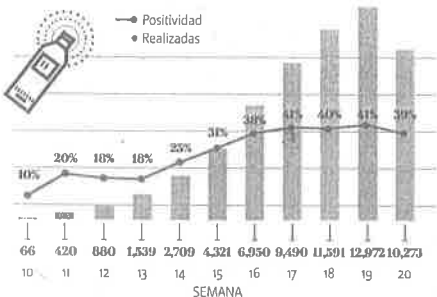

### CIFRAS GLOBALES



### OTROS PAÍSES

1. EU: 1,600,782
2. Brasil: 330,890
3. Rusia: 326,448
4. Reino Unido: 255,544
5. España: 234,824
6. Italia: 228,638
7. Francia: 182,015
8. Alemania: 179,710
9. Turquía: 154,500
10. Irán: 131,632
11. India: 134,794
12. Perú: 111,688
13. China: 84,081
14. Corea del Sur: 83,945
15. Arabia Saudita: 67,719
16. México: 62,527
17. Chile: 61,852

### TOP 10 DE DECESOS

1. EU: 95,972
2. Reino Unido: 36,475
3. Italia: 32,616
4. España: 28,628
5. Francia: 28,218
6. Brasil: 21,048
7. Bélgica: 9,212
8. Alemania: 8,228
9. Irán: 7,300
10. México: 6,989

# PANDEMIA COVID 19

En las últimas 24 horas, en México se registraron 479 fallecimientos por coronavirus, acumulando un total de 6 mil 989; a escala global, hay más de 5 millones de contagios y América Latina ya es la región más afectada por la pandemia.

FUENTE: MILENIO - INFORMACIÓN: INFOGRAFÍA MILENIO





**SECRETARÍA DE DESARROLLO ECONÓMICO**

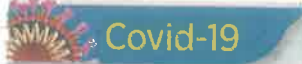

Covid-19

# Dan 863 cuartos de hotel a médicos

VÍCTOR JUÁREZ

4C

El último reporte de ocupación hotelera de médicos, personal de enfermería y otros trabajadores del sector hospitalario señala que 863 habitaciones han sido ocupadas en distintos hoteles de la CDMX, 650 de ellas como residencias permanentes lo que dure la contingencia sanitaria.

El Secretario de Desarrollo Económico, Fadlala Akabani, señaló que no habrá cambios en el programa tras darse a conocer el secuestro de personal médico en ho-

teles de Tacubaya.

Sin embargo, indicó que el reforzamiento de medidas de seguridad ha recaído en los alcaldes.

“Los alcaldes van a incrementar la vigilancia para que los médicos no sufran ningún tipo de extorsión, robo, o molestia.

“Por ejemplo, Víctor Hugo Romo (Alcalde de Miguel Hidalgo) me dijo que él va a mejorar la seguridad alrededor para que estén tranquilos a su llegada y a su salida”, informó Akabani.

El Secretario recordó que únicamente médicos, familiares de personas enfermas y tripulaciones aéreas o terrestres pueden recibir el servicio de hospedaje, por lo que cualquier servicio no relacionado podría derivar en una suspensión por parte del Instituto de Verificación Administrativa.



9

## Apoyo, un mes más a grupos vulnerables

HÉCTOR GARCÍA  
GRUPO CANTÓN

**CIUDAD DE MÉXICO.**— Debido a que la capital de la República se mantendrá en se-

máforo rojo de más contagios por Covid-19, al menos hasta el 15 de junio, el Gobierno de la Ciudad de México, anunció que se otorgará un apoyo adicional a padres de un millón 200 mil alumnos de preescolar hasta secundaria.

Las autoridades anunciaron que el apoyo de 500 pesos, más 300 pesos por concepto de “Mi beca para empezar”, se otorgaron a las familias de un millón 200 estudiantes en abril

y mayo y el primero de junio se hará también, para que puedan hacer frente a la emergencia sanitaria que vive la capital.

Recordaron, que para programas sociales y para equipar el sistema de salud para atender casos de Covid-19, se han erogado 2 mil 500 millones de pesos; una parte proviene de ahorros propios del Gobierno de la Ciudad de México y otra del fondo de contingencia que otorgó el Gobierno federal.



Se ha erogado 2 mil 500 millones de pesos en apoyos

### A TODOS

El apoyo económico sin colores partidistas. Todos los beneficiarios se encuentran censados.

Dieron a conocer que se continúa ajustando el presupuesto de egresos de la Ciudad y después de realizar los cambios se determinara ir o no al Congreso local.



### SUELTAN LANA

Para apoyar a las familias afectadas por la pérdida de empleos e ingresos, el Gobierno de la Ciudad ha destinado 2 mil 500 millones de pesos. El desempleo se ha concentrado en el outsourcing de limpieza y en la construcción. También se otorgarán becas a estudiantes.

**IVÁN SOSA**

■ Artesanos y empleados han protestado por falta de apoyos.





APOYO ANTE LA PANDEMIA

4A

# Entregaron ya 324 mil créditos a la palabra

El gobierno federal ha dispersado ocho mil 158 millones de pesos, revela Graciela Márquez

POR MIRIAM PAREDES

[mirtam.paredes@gtmm.com.mx](mailto:mirtam.paredes@gtmm.com.mx)

La secretaria de Economía, Graciela Márquez, reveló que, al corte del viernes 22 de mayo, el gobierno federal ha dispersado ocho mil 158 millones de pesos, en 324 mil créditos a la palabra para empresas familiares, por 25 mil pesos.

Comentó que los recursos ayudarán a las empresas a reincorporarse a la normalidad de una manera fortalecida, pues pueden invertirlos en mejoras a sus negocios, equipo o herramientas o bien para pagar la nómina.

Alertó a los beneficiarios a no dejarse sorprender por defraudadores, pues sus estrategias para dañar a la población continúan mediante el envío de mensajes de WhatsApp en los que se piden anticipos o depósitos



Foto: Karina Tejada/Archivo

La secretaria de Economía pidió no dejarse sorprender por defraudadores, pues los apoyos se entregan directamente en los bancos.

para recibir el apoyo.

“Seguimos observando muchísimos fraudes, de hecho, el día de hoy (ayer) me llegó a mi teléfono personal una invitación para recibir un crédito de 125 mil pesos del gobierno federal. Yo no reconozco a quien hace el envío del mensaje, pero está desatado el tema, seamos cuidadosos, cuidémonos, es muy importante que no caigamos en los fraudes porque va a

ser muy desafortunado que, además de los efectos económicos, tengamos los efectos de prácticas ilícitas”, dijo en conferencia.

La meta de la Secretaría de Economía es dispersar un millón de créditos por 25 mil pesos que ya fueron aprobados. Los depósitos se realizan a través de Banorte, Banco Azteca y Scotiabank mediante un sistema en el que se cita a los beneficiarios

# 673

## SOLICITUDES

de créditos a la palabra fueron solicitados por habitantes de la Ciudad de México.

por fecha y hora para evitar aglomeraciones en las sucursales.

Por su parte, el IMSS destacó que al último corte se han aceptado tres mil 346 solicitudes de créditos dirigidos para las trabajadoras del hogar y trabajadores independientes.

Del total, mil 846 fueron para trabajadoras del hogar y mil 500 de trabajadores independientes, la mayoría de ellos ubicados en un rango de entre 51 y 60 años en ambos casos.

La Ciudad de México se ha colocado como el estado donde se ha pedido más esta ayuda del gobierno federal con 673 solicitudes.



# Habrá cierre definitivo en casi 50% de PyMes

GENOVEVA ORTIZ

La falta de mecanismos que permitan generar un consumo alternativo y mantener viva la actividad mercantil de los micro y pequeños negocios de la Ciudad de México es reflejo de la nula capacidad de respuesta por parte de la autoridad capitalina.

La Cámara de Comercio en Pequeño de la Ciudad de México (Canacope Servytur) advirtió que a casi 60 días del cierre de negocios por la emergencia sanitaria por Covid-19, de las 315,296 unidades económicas que se encuentran inactivas se calcula que alrededor de 160,000 no reabrirán.

La Canacope CDMX, encabezada por Eduardo Daniel Contreras Pérez, Héctor Bautista vicepresidente de comercio en pequeño a

## Acusa Canacope Servytur falta de estructura, compromiso y capacidad de respuesta por parte del gobierno capitalino

nivel nacional; la agencia de marketing Art Creativa dirigida por Arturo Vega Martínez y Raúl Hernández vicepresidente de innovación a nivel nacional realizaron un análisis sobre las secuelas a causa del Covid-19 y las posibilidades de "salvación" para las pymes para reactivar la económica.

El cierre de negocios responde a la necesidad de proteger la salud de la población, pero es indispensable generar mecanismos de consumo alternos para mantener la actividad mercantil, señalaron los dirigentes empresariales al manifestar su preocupación por la falta de estructura, compromiso y capacidad de respuesta por parte del gobierno capitalino para atender este tema.

Informaron que de las 394,121 unidades económicas que se estima que operan en la Ciudad de México, 209,841 pertenecen al sector comercio y 184,280 al sector servicios, de las cuales un 80% (315,296) se encuentran cerradas.

Señalaron que del total de las empresas en la Ciudad de México en promedio solo 2 de cada 100 han reportado que recibieron algún tipo de apoyo por parte del gobierno, sin embargo, no ha sido suficiente.

Consideraron que brindar un crédito a empresas sin un esquema estructurado que les permita producir y estar activas en el mercado es un recurso mal destinado; ya que gran parte de estas empresas estarán empobrecidas al término de la contingencia sanitaria, lo cual imposibilitará el pago de dicho crédito sumado al hecho de no tener ningún tipo de mecanismos alternos de consumo que permita la recuperación de sus ingresos.



HABITANTES VENDEN BIENES Y SERVICIOS EN REDES SOCIALES

# Coronavirus rompe el bolsillo

Decenas de personas que se quedaron sin empleo ofertan todo tipo de productos

SA

POR ARTURO PÁRAMO  
arturo.paramo@glmm.com.mx

A casi dos meses de no poder laborar o abrir sus negocios, personas que trabajan por su cuenta echan mano de redes sociales para tratar de comercializar sus productos o de poner en venta sus propiedades.

La apremiante situación ha llevado a que en diversas zonas de la Ciudad de México la gente que ha perdido su empleo difunda en redes sociales ventas de todo tipo de productos para sostenerse, anuncien ventas de garage virtuales, de objetos, comida para entrega a domicilio o se ofrezcan todo tipo de servicios para tener recursos.

### PÁGINAS VECINALES

Prácticamente en toda la Ciudad de México las páginas vecinales están llenas de anuncios de ventas de cubrebocas, caretas de plástico para afrontar la llamada "nueva normalidad", en la que esos productos serán de los más utilizados por la población.

Le siguen los anuncios de venta de comida. Pequeñas fondas o restaurantes de todos tamaños ofrecen sus menús del día con la oferta de llevarlos a domi-

cilio. Se ofrecen comidas de fin de semana para familias enteras (carnitas, cochinita pibil, barbacoa, parrilladas, antojitos) y postres de todas las variedades.

### OFERTAS

Abundan también mensajes de venta de frutas, verduras y legumbres a domicilio, con la oferta de que todos los productos son frescos, están desinfectados y son llevados directamente de productores o de la Central de Abasto.

En la zona del Valle/Narvarte pueden leerse mensajes de este tipo en Twitter: "Quiero recomendar un montón este servicio de antojos, es una pareja súper trabajadora y todo está súper rico y limpio, así que pídanles mucho porque se quedaron sin trabajo y tienen dos niños".

### Otro mensaje

reproducido en varias cuentas vecinales de la alcaldía Benito Juárez ofrece cubrebocas de nivel médico: "Hola amigos, Me quedé sin empleo y estoy vendiendo cubrebocas N95 \$150 c/u" y ofrece llevarlos a estaciones del Metro o Metrobús.

Una lavandería es ofertada así: "Éste es el negocio de una amiga querida, se las está viendo negras ¿me echan una mano?"

Una ferretería ya no espera a sus clientes en la zona de Narvarte: "Vecinos, siempre en busca de adaptarnos, estamos ofreciendo nuestro servicio a domicilio, pregunta por el producto que buscas".

En la zona de San Juan de Aragón, en Gustavo A. Madero, una de la más castigadas en el país por la pandemia las redes sociales son usadas para buscar ingresos.