



A Página: 3

Sección: CD

Fecha:



Descartan la compra de más aparatos

Aumenta atención con ventiladores 30

Prevén autoridades la reapertura ante una caída de casos por dos semanas

IVÁN SOSA

Claudia Sheinbaum, Jefa de Gobierno

/// Todavía estamos esperando algunos ventiladores, ya no adquiridos por el Gobierno de la Ciudad, son adquisiciones que está haciendo tanto el Insabi, como el Instituto Mexicano del Seguro Social y el ISSSTE.

Ante el crecimiento de casos en el pico de la epidemia, aumentará la capacidad hospitalaria la reciente recepción de ventiladores respiratorios.

Sin embargo, se descarta la adquisición de más de estos aparatos, expuso ayer la Jefa de Gobierno, Claudia Sheinbaum.

“Todavía estamos esperando algunos ventiladores, ya no adquiridos por el Gobierno de la Ciudad, son adquisiciones que está haciendo tanto el Insabi, como el Instituto Mexicano del Seguro Social y el ISSSTE, de tal manera que pueda todavía incrementarse un poco más la capacidad de unidades de cuidado intensivo y al mismo tiempo el número de camas adicionales”, comentó la Mandataria.

Aun cuando estaban previstas más adquisiciones, explicó que llegaron 110 ventiladores de una segunda adquisición, aunque una parte son en arrendamiento, lo que permitió que ayer hubiera una disposición del 40 por ciento de camas con ventiladores para pacientes graves en unidades de cuidado intensivo, incluido el personal médico especializado.

La compra de otros 100 ventiladores del ISSSTE, destinados a sus hospitales y de la Defensa Nacional y la Marina, añadió Sheinbaum, extendió la capacidad hospitalaria para disminuir el nivel de saturación de 80 por ciento del jueves a un rango de 77 por ciento.

La Jefa de Gobierno

planteó que la capacidad hospitalaria ampliada estará disponible ante rebrotes, pero a la vez se prevé la reapertura de actividades económicas.

“Mientras no haya una vacuna o un medicamento que permita disminuir la gravedad de los casos, tenemos que generar un balance entre el bienestar de las familias y la propia economía familiar y el no contagiarse, de tal manera que podamos sortear que no haya saturación en los hospitales y, al mismo tiempo, que pueda comenzarse a recuperar una parte del empleo que se ha perdido”, apuntó.

La Mandataria capitalina hizo ayer énfasis en que el pico con un número creciente de casos continúa y sólo hasta que haya una tendencia de-

creciente y continua durante 14 días o dos semanas se estará en un escenario a la baja.

Respecto al jueves, los casos activos crecieron un 10 por ciento ayer, en tanto Sheinbaum comentó que siguen cancelados los eventos públicos en la agenda de Gobierno.

“Estamos viendo también el tema de audiencias públicas, sábados de tequio, también los recorridos que hacía, por lo pronto están suspendidos.

“Pero vamos a ver bajo qué condición pudieran iniciarse, obviamente con todas las medidas responsables que se requerirían y no lo vamos a hacer antes de que sea factible hacerlo”, concluyó la Jefa de Gobierno.



Amplían capacidad hospitalaria en CDMX

● Suman 389 camas para atención de pacientes contagiados de Covid-19

IA

EDUARDO HERNÁNDEZ

—metropoli@eluniversal.com.mx

A un día de que se reportó la ocupación de 80% en las camas sin intubación y de 65% en las que tienen ventilador, en los hospitales reconvertidos a Covid-19 en la Ciudad de México el gobierno capitalino sumó 389 lugares para

ampliar su capacidad de atención a los pacientes contagiados de coronavirus.

Con el incremento, del jueves para el viernes fueron 285 camas de hospitalización general y 104 de terapia intensiva.

La jefa de gobierno, Claudia Sheinbaum, dijo que se recibieron 100 ventiladores por parte del ISSSTE y los distribuyó en los hospitales de la ciudad.



AUMENTÓ CAPACIDAD HOSPITALARIA

Suman 210 ventiladores

PPOR WENDY ROA

wendy.roa@gimm.com.mx

La ciudad recibió 210 ventiladores más que serán distribuidos entre los diferentes nosocomios de la urbe para ampliar el número de camas para la atención de enfermos graves.

"En la Zona Metropolitana del Valle de México estamos estimando que podemos llegar a cerca de dos mil ventiladores, es decir, dos mil camas de cuidado intensivo y cerca de

seis mil camas de hospitalizaciones, ése es el máximo. Para eso, todavía estamos esperando algunos ventiladores ya no adquiridos por el gobierno de la ciudad, pero son adquisiciones que está haciendo tanto el Insa-bi, el IMSS y el ISSSTE", dijo la jefa de Gobierno, Claudia Sheinbaum.

Agregó que hubo una ampliación hospitalaria: se pasó de 602 a 727 camas para intubación y de 835 a mil 38 de hospitalización general.



Aumenta 6.6% capacidad hospitalaria en la CDMX

Redacción • La Razón

LUEGO de que el jueves la Ciudad de México alcanzó una ocupación de 80 por ciento en las camas generales y de 65 por ciento en las que tienen ventilador, la Jefa de Gobierno, Claudia Sheinbaum, informó que la capital recibió 210 ventiladores más, que serán distribuidos entre los nosocomios, con lo que la capacidad hospitalaria se incrementó 6.6 por ciento.

"En la Zona Metropolitana del Valle de México estamos estimando que podemos llegar a cerca de dos mil ventiladores, es decir, dos mil camas de cuidado intensivo y cerca de seis mil camas de hospitalizaciones, ese es el máximo. Para eso, todavía estamos esperando algunos ventiladores ya no adquiridos por el Gobierno de la Ciudad, son adquisiciones que está haciendo tanto el Insabi, como el IMSS y el ISSSTE", dijo en videoconferencia.

En su reporte diario de la situación de la CDMX frente al Covid-19, el Gobierno local informó que en las últimas 24 horas se sumaron 932 casos confirmados, por lo que el total de acumulados llegó a 17 mil 690; el de casos

activos añadió 156, llegando a tres mil 495, y sumaron 100 defunciones, para un total de mil 854.

Previamente, la mandataria y los gobernadores de Hidalgo, Omar Fayad; Tlaxcala, Marco Mena; Puebla, Miguel Barbosa; Querétaro, Francisco Domínguez; Morelos, Cuauhtémoc Blanco, y del Estado de México, Alfredo del Mazo, participaron en un encuentro virtual con autoridades federales para coordinar acciones de salud en la Megalópolis.

Al respecto, el subsecretario de Salud, Hugo López-Gatell, aseguró en conferencia de prensa que el punto principal de la reunión fue el diálogo, recabar el punto de vista de los gobernadores y buscar oportunidades de consenso y trabajo colaborativo, los criterios para el semáforo de retorno a la actividad económica y los pormenores de la nueva normalidad.

"La Megalópolis y la dinámica poblacional y epidemiológica se comportan casi como una sola entidad, aunque existen asincronías en la presentación de las epidemias; esto es, en el Valle de México la epidemia es más activa, y en el resto de estados apenas va empezando", señaló.

28.2

Por ciento de los
casos se concentra en
la CDMX



ANTE INCREMENTO DE CASOS

CDMX sube su número de camas

En el Valle de México prevén tener 2 mil ventiladores para la atención de pacientes

EDUARDO HERNÁNDEZ

A un día de que se reportó una saturación de 80% en las camas sin intubación, y de 65% en las que tienen ventilador, en los hospitales reconvertidos a Covid-19 en la Ciudad de México, el Gobierno capitalino sumó 389 lugares para subir su capacidad de atención a los pacientes con este virus.

Con el incremento, del jueves para el viernes, fueron de 285 camas para hospitalización general y 104 para terapia intensiva.

La ampliación ocurrió en instituciones de la Secretaría de Salud federal, la Secretaría de la Defensa y la de la Marina; hasta ayer había una disponibilidad de 727 camas en cuidado intensivo.

En cuanto al aumento en la capacidad de camas de hospitalización general, pasaron de 4 mil 147, el 21 de mayo, a 4 mil 432 el viernes; el incremento se registró en las instituciones de la Secretaría

de Salud federal, con 258 camas extras; la Sedena, con 37 más, y aunque la Semar tuvo una reducción de 10 camas, la disponibilidad es de mil 038.

MAYOR CANTIDAD. La jefa de Gobierno, Claudia Sheinbaum, destacó que apenas se están distribuyendo, entonces, para el domingo o lunes, habrá otro incremento en la capacidad.

Dijo que en la Zona Metropolitana del Valle de México (ZMVM) se espera llegar a cerca de 2 mil camas con ventiladores y alrededor de 6 mil para las hospitalizaciones, aunque el Gobierno capitalino ya no adquirirá más de estos equipos pues serán compras del Insabi, del Instituto Mexicano del Seguro Social (IMSS) y también del ISSSTE.

“Recibimos 110 ventiladores que están siendo distribuidos en los hospitales de la Ciudad, en INER, en la Sedena y en la Semar”

Claudia Sheinbaum
Jefa de Gobierno CDMX.



LLEGAN RESPIRADORES

Da respiro a la CDMX más equipo

En el Valle de México han fallecido mil 754 de las casi 17 mil personas contagiadas

IVÁN SOSA

9

La llegada de respiradores automáticos permitió este viernes aumentar la capacidad hospitalaria para un número creciente de personas contagiadas, reportó la Jefa de Gobierno, Claudia Sheinbaum.

Sin embargo, el Gobierno de la Ciudad no aportará más ventiladores.

"Todavía estamos esperando algunos ventiladores, ya no adquiridos por el Gobierno de la Ciudad, son adquisiciones que está haciendo tanto el INSABI, como el Instituto Mexicano del Seguro Social y el ISSSTE, de tal manera que pueda todavía incrementarse un poco más la capacidad de unidades de cuidado intensivo y al mismo tiempo el número de camas adicionales", comentó Sheinbaum.

El ISSSTE recibió 100 respiradores para sus hospitales y el Hos-

pital General de México.

Así, la capacidad de camas para recepción de pacientes pasa de 20 por ciento a 23 por ciento y hay 727 unidades de cuidado intensivo, con 40 por ciento de camas con ventilador disponibles en Ciudad de México, aseguró Sheinbaum.

Ciudad de México acumulaba la mañana de ayer 16 mil 758 casos confirmados, de los cuales mil 754 son persona fallecidas y dictaminadas por Covid-19.

Este viernes, había 3 mil 443 personas hospitalizadas, de las cuales mil 90 están intubadas. Respecto al jueves, los casos activos crecieron 10 por ciento.

"Mientras no haya una vacuna o un medicamento que permita disminuir la gravedad de los casos, tenemos que generar un balance entre el bienestar de las familias y la propia economía familiar y el no contagiarse", apuntó la Jefa de Gobierno

// Seguimos en emergencia sanitaria, no relajemos las medidas para evitar más contagios y evitar saturación en las próximas semanas".

Claudia Sheinbaum Jefa de Gobierno



ANUNCIA SHEINBAUM

CON OCHO MIL CAMAS, FRENTE A LA PANDEMIA

Indican que ya no adquirirán más ventiladores artificiales para tratar casos de intubación

NO A TODOS

HÉCTOR GARCÍA
GRUPO CANTÓN



El Covid-19, no les da a todos. A muchos les da el virus, pero no sienten ningún síntoma

CIUDAD DE MÉXICO.— El Gobierno de la Ciudad de México, anunció que ya no adquirirá más ventiladores artificiales para tratar casos de intubación por Covid-19, porque con los 2 mil que existen en la red de hospitales en la Zona Metropolitana del Valle de México, más 6 mil para hospitalización por la pandemia, se podrá hacer frente a la pandemia.



Se realizarán más pruebas

A LA BAJA



El número de hospitalizados tuvo un ligero descenso, pero será válido por dos semanas constantes

La jefa de Gobierno de la Ciudad de México, Claudia Sheinbaum Pardo, anunció que todo esto será posible por el trabajo coordinado con la federación y la entidad mexicana.

Sin embargo, reconoció que las metas se alcanzarán en la medida en que la población continúe en casa y mantenga la sana distancia. Recordó que la Ciudad se encuentra en ascenso por contagios y en semáforo rojo.

Anunció que como medida de convivencia con el coronavirus, mientras no exista una vacuna, su Gobierno junto con expertos, realizarán pruebas en zonas de mayor afluencia para aislar a los positivos y detener a propagación a otras zonas de la Ciudad.

Con esta medida se evitara la saturación de los hospitales. Reiteró que contener los contagios será posible con el apoyo de todos los capitalinos.



Detienen compra de ventiladores

ISRAEL ZAMARRÓN

19

“Ya no vamos a ampliar la adquisición (de ventiladores)”, con esas palabras la jefa de Gobierno de la Ciudad de México, Claudia Sheinbaum, aclaró que la capacidad instalada de unidades de cuidado intensivo son suficientes y que será el Instituto Nacional de Salud y Bienestar (INSABI), del gobierno federal, quien haga las compras y distribución de los equipos en los hospitales en los que haga falta.

Apuntó que “por lo pronto ya no se está pensando en ello (compra de ventiladores). Gracias a esta coordinación con el gobierno de México, el ISSSTE, el IMSS, Secretaría de Salud, el propio INSABI, muchas de las adquisiciones que están haciendo estas instituciones están ayudando en todas las demás, hay un préstamo a otras instituciones”.

De acuerdo con datos presentados ayer, en la Ciudad de México hay mil 808 camas de intubación disponibles, de las cuales mil 81 están ocupadas y 727 se mantienen disponibles. Sin embargo, Sheinbaum refirió que recibieron 110 ventiladores del INSABI, los cuales serán distribuidos durante el fin de semana y se estima superar los dos mil para el lunes.

“Dado el crecimiento que estamos esperando por lo pronto no tenemos un sobrecupo. Es decir, tenemos el 60 por ciento de las camas (ocupadas) en este momento gracias a la incorporación de estos ventiladores y hay otros ventiladores del INSABI que se están adquiriendo y de las propias instituciones del IMSS”, añadió.

BECAS

El 1 de junio los 1.2 millones de niñas y niños de preescolar, primaria, secundaria y

centros de atención múltiple que son beneficiarios del programa “Mi beca para empezar” recibirán un pago de 500 pesos extra a lo que reciben normalmente, para mantener el apoyo a sus familias durante la emergencia sanitaria.

Sheinbaum Pardo explicó que este apoyo se entregó en abril y mayo, y se extenderá a junio. En el caso de los estudiantes de preescolar que reciben 300 pesos, recibirán 800; para los de primaria y secundaria obtendrán 830 y los de centros de atención múltiple tendrán 900 pesos.

BENEFICIARIOS

EN LOS tres meses se habrán entregado dos mil 700 pesos a los 1.2 millones de niñas y niños



La mandataria informó que recibió 110 ventiladores que serán distribuidos /@GOBCDMX



Crece 56% la cifra de muertes en México en solo una semana

Datos de la Ssa.

Se trata del mayor crecimiento porcentual entre los diez países con más decesos en el planeta

RAFAEL LÓPEZ
CIUDAD DE MÉXICO

En la última semana las muertes por covid-19 en México aumentaron 56.1 por ciento, el mayor crecimiento porcentual entre los 10 países con más decesos en el mundo, tras pasar de 4 mil 477 a 6 mil 989 casos, de acuerdo con los datos de la Secretaría de Salud.

Desde el 15 de mayo pasado han perdido la vida 2 mil 961 personas tras contagiarse de coronavirus, la mayor cantidad para un periodo similar desde que se presentó la primera defunción el 18 de marzo pasado.

Por debajo de México se ubica Brasil, un país donde los casos de contagios y muertes por covid-19 registraron un aumento desmedido desde mediados de abril pasado; desde el viernes de la semana pasada se sumaron más de 7 mil muertes que representan un incremento de 50.4 por ciento.

En la nación gobernada por Jair Bolsonaro han muerto poco más de 20 mil personas en total, de las cuales 15 mil decesos se registraron en los 22 días de mayo.

Actualmente las naciones americanas son las más afectadas por la propagación de la de la epidemia por covid-19 y una muestra de ella es que Estados Unidos se ubica en una lejana tercera posición al presentar un aumento de 11.7 por ciento en las muertes registradas durante la última semana.

Por su parte, Canadá ocupa la posición 11 entre los países con más defunciones por covid-19 con 6 mil 359 casos y en los últimos siete días tuvo una tasa de crecimiento de 16.2 por ciento.

Desde el 12 de mayo el Continente Americano se consolidó como el principal foco de contagio por covid-19, después de que un número considerable de naciones asiáticas y europeas lograran aplanar la curva de contagios y paulatinamente reducir las medidas de confinamiento.

En esa fecha se registraron 1.74 millones de contagios en los países americanos, mien-

tras que en el viejo continente sumaron 1.73 millones casos, de acuerdo con las estimaciones diarias que realiza la Organización Mundial de Salud.

Los casos más llamativos son Estados Unidos y Brasil por su alto número de contagios y muertes.

La jefa de Gobierno de Ciudad de México, Claudia Sheinbaum, previó que el pico más alto de contagios se registrará a finales de mayo o principios de junio.

Este retardo en el descenso de la curva de infecciones significa una mayor carga para los hospitales del Valle de México que se encuentran en un alto nivel de ocupación. Sin embargo, la jefa de Gobierno explicó en ese momento que "la ciudad ha incrementado el número de camas de terapia intensiva" mediante adecuaciones en hospitales estatales, del IMSS y las agregadas por las secretarías de la Defensa Nacional y la de Marina.

El incremento de 56.1 por ciento llega 24 días antes de que en Ciudad de México comience la reapertura económica, en ese lapso las autoridades sanitarias y políticas federales y capitalinas esperan que los contagios y decesos se reduzcan de manera importante para no retrasar la vuelta a la nueva normalidad que derive en un golpe aún mayor para las finanzas del país.



Crece @

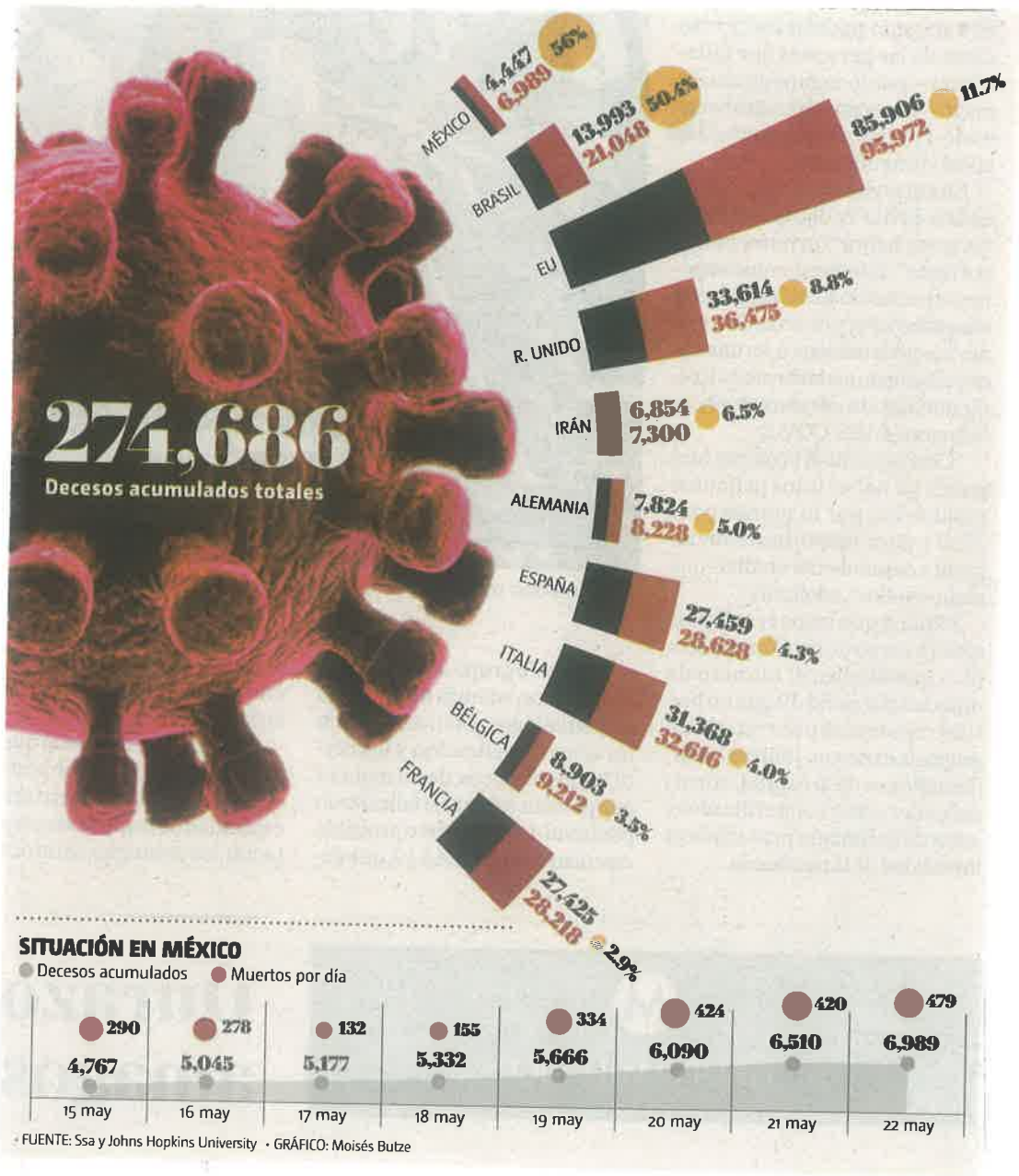



4

En 5 días se rebasaría el máximo de muertes que calculó López-Gatell

- Atrapadas en el marasmo que es la presentación de las cifras oficiales, las muertes diarias quedan ocultas en informes que suman decesos ocurridos hace días o semanas
- La estabilización en torno a 220 muertes hace previsible que la próxima semana se supere el número de fallecimientos calculado por López-Gatell

[Arturo Ramos Ortiz]

La curva nacional de la muerte COVID-19 se están aclarando, efectivamente como un fenómeno aplanado, es decir, en el que el número de muertos no se dispara hacia arriba como sucedió en otros países; el aumento en México es paulatino y tiende a mantenerse en un punto varios días, acumulando fallecimientos. Ese es justamente el problema, aunque sea relativamente baja la cifra en la que se establezca el fenómeno, si se estaciona allí muchas jornadas, la suma de muertes será alta.

A la fecha, el número de fallecimientos diarios a nivel nacional tiende a estancarse entre los 220 y los 250. Lleva así 19 días.

En este periodo se han acumulado aproximadamente 4 mil muertes. La Ciudad de México está cargando con buena parte del precio fatal del COVID-19.

Lo primero a destacar es que en la conferencia de prensa nocturna encabezada por Hugo López-Gatell, se utilizan fechas de recopilación de datos, es



Reunión con la participación de la Jefa de Gobierno y sus otros datos

decir, no presenta las fechas de defunción de los enfermos, sino el día en el que se entera la autoridad, que puede ser semanas después. Las 479 muertes notificadas anoche por López no son de los últimos días, sino de hace varios días.

Las fechas precisas están disponibles en los datos abiertos por la Secretaría de Salud, así que es factible reconstruir el día a día de los decesos.

Esta semana que viene es clave. Debe aclarar la estabilidad del margen de muertes diarias de 250. Sólo con varios días continuos podrá saberse si comienza un declive o si bien la etapa más crítica del COVID, especialmente en el centro del país, habrá de ser un fenómeno de más y más días negros y, claro, dolorosos.

Al ritmo actual, bastarán 5 días más para que las expectativas de López-Gatell, 8 mil muer-



En 5 días (2)

tes como máximo a nivel nacional, quede rebasado.

LA MUERTE CAPITALINA. La capital del país vivió miércoles y jueves jornadas con más de una centena de muertes en cada día. Dos días consecutivos con esas cifras no se habían presentado desde el pasado 12 y 13 de mayo. Después resultó esperanzador que hubiese habido datos de sólo 22 muertes en un día.

Claudia Sheinbaum dio su conferencia de prensa a partir de los otros datos, los suyos y no los federales. Pidió nuevamente 15 días para saber si la tendencia de contagios en la capital del país permitirá la reapertura de muchas actividades.

“Tiene que haber tendencia, varios días, dos semanas para que haya decremento mantenido, constante”, señaló durante su conferencia sobre la interpretación de las cifras. Y de hecho, a diferencia de lo que está haciendo la Federación, sus datos son exactamente los que marcarán si hay disminución real en la actividad del virus en la Ciudad de México.

El número diario de muertes debido al COVID-19 siguió subiendo desde los 150 que reportamos en estas páginas hace unos días

El cálculo más viable en este momento es que ahora las muertes diarias estén entre las 200 y las 220. El rezago de las cifras oficiales no permite certeza en los últimos 7 días

Es factible que el número de muertes diarias se eleve aún, pero es poco factible que llegue, por ejemplo, a tener muchos días continuos de 300 muertes cada jornada

Las cifras divulgadas por la CDMX permiten ajustar un dato viable a nivel nacional



En junio, la cifra consolidada de fallecidos por covid-19: Sheinbaum

Datos oficiales. Grupo de expertos analiza certificados y actas de defunción

OMAR BRITO
CIUDAD DE MÉXICO

La jefa de Gobierno de Ciudad de México, Claudia Sheinbaum, adelantó que debe haber transparencia y responsabilidad y por ello en junio podrán conocerse datos de las personas que fallecieron —por lo menos de abril y mayo— por sospecha o probable covid-19 y que no están incluidas en las cifras oficiales.

En entrevista con Elisa Alanís en MILENIO Tv, dijo que de todas maneras habrá “un número importante” de fallecidos que superará el promedio al compararlo con años anteriores y, de acuerdo con la norma epidemiológica, su muerte es atribuible a una enfermedad respiratoria aguda, en este caso, vinculada con el SARS-COV-2.

“Creemos que el próximo mes puede ya haber unos primeros resultados, por lo menos para abril y para mayo, pero obviamente depende del análisis que realicen ellos”, adelantó.

Explicó que estos resultados están a cargo de un Comité Técnico que analiza el número de muertes por covid-19 que no han sido registradas y se trata de un grupo de expertos, junto con epidemiólogos de la capital, encargados de revisar los certificados y actas de defunción para conocer la realidad de la pandemia.

“Con este grupo de científicos autónomos, además de nuestros epidemiólogos, están analizando las actas de defunción y los certificados médicos, de tal manera que puedan estimar si fallecieron por covid-19, sospecha o probable caso asociado a covid-19, que estas palabras están establecidas en una norma mexicana epidemiológica publicada en 2012”.

Sheinbaum reconoció que, en coordinación con el gobierno federal, tiene que aumentarse la capacidad de las pruebas para detectar los contagios asintomáticos, de no hacerlo habrá personas en las calles propagando el virus, por lo que llamó a la población a continuar con las medidas de sana distancia y de confinamiento.

Sobre la fecha para regresar gradualmente a la “nueva normalidad”, detalló que continúa

prevista para el 15 de junio, pero solo si se logra una disminución en la ocupación hospitalaria, pues hasta el momento se tienen mil 111 camas ocupadas por enfermos de coronavirus en hospitales públicos y privados.

“Debemos tener 15 días continuos de una reducción en números de camas ocupadas por covid-19 y hasta ahora no ha habido esa reducción, pero estimamos que puede pasar a inicios de junio”.

Además dijo que “mientras no exista una vacuna tenemos que aprender a vivir con esta situación” e insistió que a pesar de que querer regresar a la normalidad y superar la pandemia que nos afecta económica, mental y familiarmente, el regreso deberá darse con sana distancia, pues de otra manera, “lo que hemos vivido en estos meses lo habremos perdido, porque nuevamente tendríamos un incremento”.



Se controló el brote de Covid-19 en la Central de Abasto, dice Sheinbaum

ROCÍO GONZÁLEZ ALVARADO

Claudia Sheinbaum, jefa de Gobierno capitalino, aseguró que se logró contener el brote de Covid-19 en la Central de Abasto (Ceda) con la realización de un trabajo epidemiológico y otras medidas, por lo que es uno de los esquemas que se considera establecer durante el proceso hacia la nueva normalidad en las zonas donde prevalecen altos niveles de contagios en la ciudad.

Detalló que en la Ceda se redujo la afluencia en 40 por ciento, además, se realizaron pruebas para detectar el virus y tamizajes por parte de promotores de la salud en cada pasillo del mercado mayorista, donde también se establecieron espacios de vigilancia médica para medir la saturación de oxígeno, pero sobre todo se aisló a las personas que resultaron positivas.

La mandataria señaló que se van a mantener las acciones establecidas y se analizan los resultados de mil 500 pruebas que realizaron como parte del estudio epidemiológico para evitar un rebrote.

Dijo que la aplicación de pruebas para la detección del Covid-19 que anunció tiene como fin avanzar en un escenario en el que se pueda aislar al mayor número de

personas positivas y evitar la propagación del virus mientras no haya vacuna o medicamentos para esta enfermedad.

Por medio de una videoconferencia, Sheinbaum aseguró que a finales de este mes se contará con 6 mil camas para hospitalizaciones generales y 2 mil más de cuidado intensivo, que serán el tope máximo con el que se dispondrá en la zona metropolitana del Valle de México para la atención de pacientes contagiados.

Aseguró que hasta ahora no hay sobrecupo en los hospitales de la ciudad, pues se recibieron 110 ventiladores más, lo que permitió incrementar la capacidad hospitalaria y contar con mil 808 camas con intubación.

La jefa de Gobierno anunció ayer que el 1º de junio próximo se

otorgará un tercer apoyo mensual de 500 pesos adicionales al programa Mi Beca para Empezar, en beneficio de cerca de un millón 200 mil niñas y niños que estudian en escuelas públicas de nivel básico.

Explicó que cada alumno recibirá en promedio un total de 2 mil 400 pesos acumulados durante los meses de abril, mayo y junio, depende si asisten a preescolar, primaria, secundaria o un Centro de Atención Múltiple, "es decir, mil 500 pesos adicionales por la emergencia sanitaria por el Covid-19, más el recurso otorgado en los tres meses de 900 pesos".

Con esto, se pasa de 2 mil millones a 2 mil 500 millones de pesos los recursos destinados a distintos apoyos a la población más vulnerable durante la pandemia que vive la ciudad.



► Ese lugar tuvo gran afluencia sin que hubiera muchas medidas preventivas; la imagen, del 25 de abril. Foto María Luisa Severiano



Se controló... (2)

Página:

31

Sección:

Cap

Fecha:

23 MAY 2020

Controlado, brote en la Central de Abasto: Sheinbaum



▲ La jefa de Gobierno informó que analiza llevar a otras zonas de la Ciudad de México las medidas epidemiológicas aplicadas en ese centro de distribución, como parte del paso a la "nueva normalidad", para evitar rebrotes. Aseguró que no hay sobrecupo de pacientes de Covid-19 en la capital y que llegaron 110 ventiladores más. Mientras, la Secretaría de

Salud dio a conocer que subió a 62 mil 527 la cifra de contagios en el país y a 6 mil 989 la de muertos, con 479 decesos más respecto al jueves. En la imagen, fila en la glorieta de Insurgentes para recibir una ración de comida, como parte del apoyo a personas sin empleo o en situación de calle. Foto Yazmín Ortega
L POY Y R. GONZÁLEZ /



GOBIERNO DE LA
CIUDAD DE MÉXICO

EL HERALDO
DE MÉXICO

Página:

1/4

Sección:

Fecha:

23 MAY 2020

#SEQUEDASANADISTANCIA

CDMX SE BLINDA PARA LA REACTIVACIÓN

RESTRICCIONES DE MOVILIDAD, HASTA SEPTIEMBRE.
MIENTRAS, SE AJUSTAN PROTOCOLOS LABORALES CON
EMPRESAS, AFIRMA CLAUDIA SHEINBAUM



CDMX

1/4

#MEDIDAPERMANENTE

LA SANA DISTANCIA SE QUEDA EN CDMX

CLAUDIA SHEINBAUM ADELANTA QUE NO BAJARÁ LA GUARDIA ANTE EL COVID-19. DIALOGA CON SECTORES PARA ORDENAR EL REGRESO A LAS ACTIVIDADES

POR CARLOS NAVARRO

Las restricciones a causa de la emergencia sanitaria por COVID-19 se alargarán hasta septiembre en la Ciudad de México, aseveró la jefa de Gobierno, Claudia Sheinbaum, en entrevista con **El Herald Radio**, con Sergio Sarmiento y Lupita Juárez.

"Sí, es muy probable que así sea (...) tenemos que pensar que las mismas políticas deben adaptarse en la Zona Metropolitana del Valle de México. Tenemos que convivir con este virus y en realidad hasta que no haya una vacuna, tenemos

que seguir con estas medidas que nos permitan adaptarnos y este semáforo (epidemiológico)", sostuvo.

Señaló que uno de los rubros más complejos de atender es el transporte público.

"Ése es uno de los temas más complicados para la ciudad, y no sólo se resuelve con protocolos, sino también con modulación en el área laboral, por eso planteamos horarios escalonados que estamos trabajando con las cámaras empresariales y los sindicatos para que nos permitan disminuir las horas pico", explicó.

Para ello se busca generalizar los horarios escalonados, así como el esquema 4X10, que consiste en cuatro días de trabajo por 10 de home office, principalmente con el sector empresarial.

La jefa de Gobierno agregó que ya trabaja en la ampliación en el número de camas, pues a la fecha se registra casi 80 por ciento de ocupación hospitalaria, misma que será el criterio de medición para transitar a la nueva normalidad.

"La CDMX ha crecido su capacidad hospitalaria en coordinación con todas las instituciones, cam-



CDMX
3

Página:

114

Sección:

Fecha:

23 MAY 2020



MARCHA FORZADA

• La red de hospitales del GCDMX trabaja a su máxima capacidad.

DEMANDA ALTA

- 1 • No hay camas disponibles en la red de hospitales del sector Salud federal.
- 2 • Los privados están por encima de la mitad de su ocupación total.
- 3 • La capital del país cuenta con 4 mil 432 camas de hospitalización general.

biando hospitales que no eran COVID para atender exclusivamente a personas con el nuevo coronavirus, pero esto tiene un límite.

“No podrían construirse hospitales de la noche a la mañana, sobre todo por el déficit de personal médico. Esto es lo que nos rige, la apertura escalonada, la nueva normalidad de manera gradual, lo que nos tiene que regir es que llevemos algunas semanas con una disminución en la ocupación hospitalaria.

“Si vuelve a crecer, pues tengamos la oportunidad de atender a las personas que se enfermen gravemente”, dijo.

76.6

• POR CIENTO DE OCUPACIÓN HOSPITALARIA HAY.

727

• CAMAS CON VENTILADORES, DISPONIBLES.

DAN UN RESPIRO

La capacidad hospitalaria para atender pacientes con COVID-19 en la Ciudad de México fue ampliada, luego de que el jueves se alcanzó una ocupación de 80 por ciento.

La jefa de Gobierno explicó en videoconferencia con los medios de comunicación que la capital del país ha sumado mayor número de ventiladores.

El miércoles pasado, aseveró, se recibieron 100 dispositivos por parte del Instituto de Seguridad y Servicios Sociales de los Trabajadores del Estado, mismos que fueron distribuidos no sólo en sus hospitales, sino también en los de la Comisión Coordinadora de Institutos Nacionales de Salud y Hospitales de Alta Especialidad. (CCINSHAE)

Mientras que el jueves, el gobierno capitalino recibió 110 ventiladores, que están siendo distribuidos tanto en los nosocomios locales, como en el Instituto Nacional de Enfermedades Respiratorias, en la Secretaría de la Defensa Nacional y en la Secretaría de Marina.

En total, pasaron de 4 mil 147 camas de hospitalización general a 4 mil 432 en la capital del país. ●



COHAX 24

23 MAY 2020

Página: 1/14

Sección: _____



SIN RELAJAMIENTOS

LA NUEVA NORMALIDAD VA A INCORPORAR MEDIDAS IMPLEMENTADAS DURANTE LA EMERGENCIA SANITARIA, DE ACUERDO CON LA TITULAR DE SALUD DE LA CDMX, OLIVA LÓPEZ ARELLANO.



1

• MAYORES MEDIDAS DE HIGIENE.



4

• USO DE FILTROS SANITARIOS.



2

• LA SANA DISTANCIA.



5

• EVALUACIÓN MÉDICA A DISTANCIA.



7

• ABANDONAR EL SALUDO.



9

• DEJAR LOS BESOS DE PROTOCOLO.



3

• SANITIZACIÓN DE LOS ESPACIOS DE TRABAJO.



6

• NUEVAS FORMAS DE INTERACCIÓN.



8

• EVITAR LOS ABRAZOS.



10

• CONTACTO FÍSICO CERCA-NO DEBE SER MÍNIMO.



SIGUEN CONTAGIOS DEL VIRUS

Encierro aún semana y media en la CDMX

ARTURO R. PANSZA

El decremento en la ocupación hospitalaria (está al 60%) no es motivo para echar las campanas al vuelo, dice Sheinbaum Pardo

Al confirmar que se han destinado dos mil 500 millones de pesos para apoyos sociales en el marco de la emergencia sanitaria por el Covid-19, recursos que provienen de ahorros generados en la administración local, la jefa de gobierno de la Ciudad de México, Claudia Sheinbaum Pardo, llamó a la población a no echar las campanas al vuelo, porque aún no se supera la crisis por la pandemia, más cuando van en aumento los casos de personas contagiadas con el virus.

En videoconferencia informó que en la zona metropolitana del Valle de México se llegará a dos mil camas de cuidado intensivo con ventiladores y seis mil para hospitalización, a la vez que reconoció que falta

tiempo para volver a la normalidad y que se mantendrán cerradas 34 estaciones del Sistema de Transporte Colectivo (STC) Metro, y que se valorará su reapertura a partir de que se reinicien algunas actividades.

Anunció que los estudiantes de nivel preescolar y básico de la metrópoli recibirán a partir del 1 de junio otros 500 pesos extras en su tarjeta Mi Beca para Empezar, como parte de las medidas para mitigar las afectaciones por el coronavirus y, comentó que de esa manera se destinarán otros 600 millones de pesos para atender a un millón 200 mil estudiantes.

La responsable de la capital del país, quien comunicó que según lo reportado por la Secretaría de Salud federal hay 16 mil 756 casos y mil 754 fallecimientos por coronavirus, además de que son 3 mil 429 los hospitalizados y mil 111 intubados, refirió que el apoyo de 500 pesos, son adicionales a los 300 y 400 pesos de la beca.

Se trata de un tercer apoyo mensual para quienes estudian en escuelas públicas de nivel básico; es un nuevo depósito y cada menor recibirá 2 mil 400 pesos acumulados durante los meses de abril, mayo y junio, explicó.

Iztapalapa es la demarcación a nivel local y nacional con más contagios de coronavirus, con 175 nuevos casos y un acumulado de 3 mil 422

LOS PROGRAMAS SOCIALES

Una vez que refiriera que Iztapalapa es la demarcación a nivel local y nacional con



Enkierto

23 MAY 2020

Página

3

Sección

Fecha

2

MIL 500 millones de pesos ha destinado el gobierno capitalino en ayudas sociales; el 1 de junio, tercer apoyo mensual a estudiantes de nivel pre-escolar y básico de la metrópoli



La CDMX aún no supera la crisis por la pandemia de Covid-19, más cuando van en aumento los casos de personas contagiadas /FOTO: SERGIO VÁZQUEZ

más casos de Covid-19 con 175 nuevos que da un acumulado de 3 mil 422, aludió que el decremento en ocupación hospitalaria no es motivo para echar las campanas al vuelo, porque ello no implica una tendencia a la baja de contagios; “no podemos decir que es una constante, debemos esperar una semana, semana y media”.

Negó sobrecupo de camas para pacientes con el virus y que por el momento están ocupadas 727 con ventilador y la demanda hospitalaria es de 60 por ciento.

Dio a conocer que en la Central de Abasto (Ceda) se ha dado una reducción del aforo vehicular de entre el 30 al 40 por ciento, lo que implica que ha bajado significativamente el número de personas que visitan el lugar y es positivo para prevenir aumenten los contagios.

La jefa de gobierno recordó que para apoyar la economía familiar continúan diversos programas, como el Seguro de Desempleo, el Fondo de Desarrollo Económico (Fondeso) de 50 mil microcréditos de 10 mil pesos con cero por ciento de interés a pagar en dos años y con cuatro meses para el primer pago.

Además, está la entrega de vales de alimentos del programa Mercomuna (Mercado, Comunidad, Alimentación y Abasto) en coordinación con 14 alcaldías, se ayuda a 450 mil familias beneficiarias de Liconsa con 350 pesos quincenales para la adquisición de productos de la canasta básica.

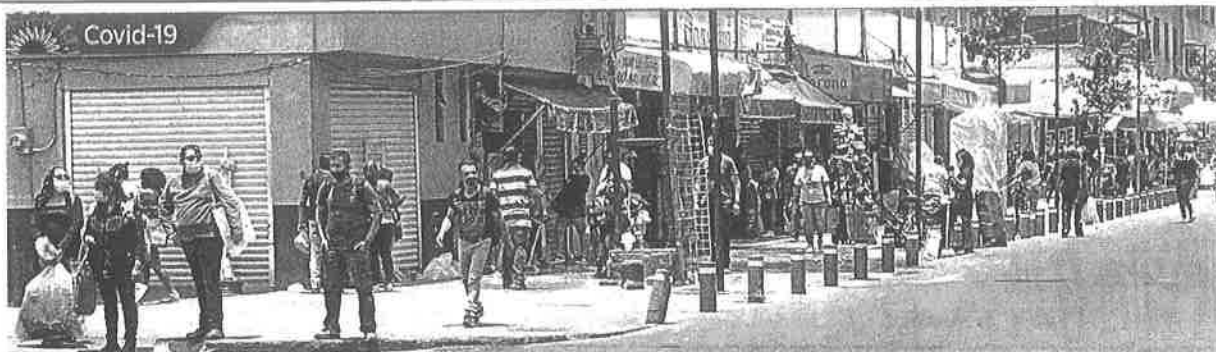

Armando Vázquez

REINSTALACIÓN. Los puestos sobre Corregidora, de Circunvalación a Congreso de la Unión regresan de manera gradual.

Extraña a Sheinbaum retorno con semáforo en rojo

Adelantan el regreso comerciantes en calle

Acordarán reapertura de mercados entre alcaldías y líderes de comerciantes

IVÁN SOSA

2C

Puestos semifijos de comercio informal volvieron a instalarse en las afueras del Mercado de Sonora, incluso cuando todavía no están permitidos, reconoció la Jefa de Gobierno, Claudia Sheinbaum.

Después de mantenerse despejada la Av. Fray Servando Teresa de Mier, al cruce con Circunvalación, gradualmente los vendedores comienzan a regresar, a pesar de seguir el semáforo de la contingencia en rojo.

Inspectores de la Alcaldía Venustiano Carranza documentaron con fotografías el retorno de los comercian-

tes a la vía pública, como sucedió también ayer en Corregidora, en el tramo de Circunvalación a Congreso de la Unión.

La Mandataria capitalina expuso que en tanto siga el semáforo en rojo, al menos hasta el 15 de junio, los negocios formales serán ins-

peccionados por el Instituto de Verificación Administrativa (Invea), con clausuras y multas que no aplican para los informales.

También señaló que antes de avalar la reinstalación, las alcaldías deberán trabajar con los líderes para adaptar nuevas medidas.

“Es un trabajo permanente, esto es algo a lo que nos tenemos que adaptar porque, finalmente, es responsabilidad de todos y de todas que no crezca el número de hospitalizados”, apuntó Sheinbaum.

“Entendemos que en algunos casos haya una necesidad de abrir, pero estamos hablando con los alcaldes y alcaldesas para, en la medida de lo posible, posponerlo y, en todo caso, si no, que haya toda la sana distancia y que no se conviertan en este momento en focos de infección”, afirmó la Jefa de Gobierno.

Aunque la administración del Mercado de Jamaica aseguró que el lunes 25 de junio será reabierto, la funcionaria indicó que la reapertura de mercados, tianguis y concentraciones de ambulantes debe basarse en medidas para evitar fuentes de conta-



Adelantan @



■ En la zona de La Merced, comerciantes retoman actividades en plena Fase 3.

gio de Covid-19.

“Tiene que haber medidas de distanciamiento y de sana distancia para que puedan operar, así como va a haber un protocolo para construcción, también tiene que haber un protocolo para el comercio”, indicó la titular del Ejecutivo.

Con los institutos de

Ciencias Genómicas, Enfermedades Respiratorias y Nutrición se desarrolla un sistema de aplicación de pruebas y detección de personas asintomáticas, para aislar zonas con nuevos brotes.

También planteó que se podría replicar el operativo epidemiológico de la Central de Abasto (Ceda), don-

de recién fueron detectados 21 casos positivos, con 6 decesos y la recuperación de 16 personas.

En la Ceda, el aforo de vehículos, con una persona permitida a bordo, disminuyó en 40 por ciento, pero se ha trabajado para evitar el desabasto, concluyó Sheinbaum.



Foto: Eduardo Jiménez

El hotel Lua ofrece habitaciones para personal que lucha contra la pandemia, pero también al público que quiera pasar ahí unas horas.

Hoteles continúan ignorando restricción

RECIBEN A TODO PÚBLICO

En avenidas ^{23C} como Patriotismo y Revolución puede encontrar habitaciones en renta por horas

POR EFRÉN ARGÜELLES
efren.arguelles@gtmm.com.mx

Bajo el el amparo de aparecer en la lista de hoteles que participan en el convenio con el Gobierno de la Ciudad de México para alojar personal médico o que lucha contra la pandemia hoteles de avenida Patriotismo y Revolución continúan ofreciendo servicio a todo público.

En un recorrido realizado ayer por **Excélsior**, se pudo constatar que sitios de hospedaje mantienen sus servicios, como si la ciudad no viviera en emergencia sanitaria.

En el hotel Lua, ubicado en avenida Patriotismo 686, y el Pasadena, ubicado en avenida Revolución 826, ambos en la colonia San Juan, alcaldía Benito Juárez, ignoran la prohibición de ofrecer servicios no esenciales, como lo señala el Tercer Acuerdo "por el que se determinan acciones extraordinarias en la Ciudad de México para atender la declaratoria de emergencia sanitaria por causa de fuerza mayor con el propósito de evitar el contagio y propagación del covid-19", que fue publicado en la edición vespertina de la *Gaceta Oficial* de la Ciudad

154

HOTELES

ofrecen cuartos a personal médico, pero algunos aprovechan para hacer negocio



En este momento los hoteles deben estar cerrados. Nuevas reservaciones no se permiten, a menos que sea para personal médico".

CLAUDIA SHEINBAUM
JEFA DE GOBIERNO (27 DE ABRIL)

de México del pasado 1 de abril.

Muy cerca de esos dos hoteles, en el Corona Real, ubicado en Extremadura 192, colonia Insurgentes Mixcoac, también alcaldía Benito Juárez, se permite entrar y hospedarse a quien pague por ello.

El pasado 26 de abril este diario ya había hecho un recorrido similar y se encontró con las mismas violaciones a la ley, por lo que la actuación de estos hoteles es reiterada.

Ayer se publicó un recorrido por diferentes puntos de la alcaldía Iztapalapa, con el que se pudo constatar que diversos hoteles de paso también se encuentran abiertos al público en general.



Reparten 2,500 mdp en apoyos sociales

IVÁN SOSA

3C

Las familias afectadas por la pérdida de empleos e ingresos en la emergencia sanitaria han recibido 2 mil 500 millones de pesos en apoyos, informó el Gobierno capitalino.

Además, el 1 de junio, un millón 200 mil alumnos de preescolar, primaria y secundarias públicas de la Ciudad recibirán un depósito de 500 pesos, para sumar, después de dos entregas mensuales en abril y mayo, 2 mil 400 pesos.

“Hasta ahora, incluido el Mercomuna, eran cerca de 2 mil millones de pesos y con este nuevo apoyo son cerca de 500 millones de pesos más”, expuso la Jefa de Gobierno, Claudia Sheinbaum.

Los recursos corresponden a “Mi Beca para Empe-

Más para las becas

Estudiantes de nivel básico recibirán 500 pesos más.

200,000

alumnos se verán beneficiados con el aumento.

\$2,400

recibirán en total con los apoyos de tres meses.

zar”, el Seguro de Desempleo y el Fondo de Desarrollo Económico (Fondeso), con 50 mil microcréditos de 10 mil pesos con cero por ciento de interés a pagar en dos años y con cuatro meses para el primer pago.

Los recursos utilizados, explicó, son parte del presupuesto anual y, en caso del uso de fondos adicionales, serán reportado al Legislativo.

“Son recursos del Go-

bierno de la Ciudad con los propios ahorros del Gobierno que estamos generando; una parte también tiene que ver con ‘Útiles y Uniformes Escolares’, que lo estamos orientando a este apoyo hacia las familias.

“Entonces, ya les vamos a decir exactamente la situación del presupuesto cómo queda y cuándo tendríamos que ir también al Congreso”, indicó Sheinbaum.



Apoyo adicional de \$500 pesos para estudiantes

Claudia Sheinbaum, jefa de Gobierno de la CDMX, informó que por tercera vez consecutiva los niños y niñas que forman parte del programa Mi Beca para Empezar recibirán este 1 de junio el apoyo adicional de 500 pesos, con el objetivo de continuar ayudando a la economía familiar.

Alrededor de un millón 200 mil niñas y niños que estudian en escuelas públicas de los niveles preescolar, primaria, secundaria y Centros de Atención Múltiple han sido beneficiados con este recurso extra.

Esta ayuda económica empezó a otorgarse a partir del mes de abril, por lo que ya sumarían mil 500 pesos entregados desde esa fecha; se dan en conjunto al apoyo regular de 800 pesos. Aproximadamente

cada menor habrá recibido 2 mil 400 pesos.

“Queremos anunciar un nuevo depósito a todos los niños y niñas de escuela pública, de 500 pesos, además de los 300 a 400 pesos que reciben por Mi Beca para Empezar todos los meses”, señaló Claudia Sheinbaum.

“Van a tener este apoyo adicional de 500 pesos. Ya se dio en el mes de abril, se dio en el mes de mayo y el 1 de junio va a haber un apoyo adicional para apoyar a las familias de la ciudad”, dijo.

Y agregó: “se recibe de apoyo de Mi Beca para Empezar entre 300 pesos preescolar, 333 primaria y secundaria, y 400 pesos los niños y niñas que asisten a Centros de Atención Múltiple. Adicionalmente se les dan los 500 pesos

de apoyo. Eso quiere decir que en los tres meses se dan 2 mil 400 pesos”. El Gobierno de la Ciudad de México ha destinado cerca de 2 mil millones de pesos en programas como Mi Beca para Empezar, el Seguro de Desempleo y el apoyo del Fondo de Desarrollo Económico (Fondeso) de 50 mil microcréditos de 10 mil pesos con cero por ciento de interés a pagar en dos años y con cuatro meses para el primer pago. Asimismo con la entrega de vales de alimentos de Mercomuna (Mercado, Comunidad, Alimentación y Abasto) en coordinación con 14 alcaldías con las cuales se ayuda a 450 mil familias inscritas a Liconsa con la entrega de 350 pesos quincenales para la adquisición de productos de la canasta básica.



Página:

24

Sección:

Com

Fecha:

23 MAY 2020

Darán nuevo apoyo a través de Mi Beca para Empezar

El 1 de junio el gobierno de la ciudad depositará 500 pesos adicionales a lo que mensualmente reciben los beneficiarios del programa Mi Beca para empezar.

Esta sería la tercera ocasión que se hace esta

dispersión extraordinaria de recursos con el fin apoyar a las familias durante la contingencia sanitaria, indicó la jefa de gobierno, Claudia Sheinbaum.

"Son alrededor de un millón 200 mil niños y niñas

de preescolar hasta secundaria y serían ya mil 500 pesos por niño y niña que se apoya, además de la beca, es decir, cerca de dos mil 400 pesos por niño y niña", dijo.

— Wendy Roa



AUTOS PARTICULARES

Tránsito subió: Sheinbaum

POR WENDY ROA

wendy.roa@gtmm.com.mx

22C

En los últimos siete días se ha registrado un incremento en el tránsito vehicular en la ciudad, aun cuando el semáforo epidemiológico se mantiene en rojo.

Entre el sábado, domingo y lunes pasados, la presencia de vehículos particulares en las calles se incrementó alrededor de 5 por ciento, en comparación con los tres días anteriores, de acuerdo con información del gobierno capitalino.

En tanto, el martes y miércoles pasados descendió apenas marginalmente el tránsito, pero el jueves se observó más movimiento de autos en diversos puntos de la urbe, lo cual confirmó la jefa de Gobierno, Claudia Sheinbaum.

“En transporte privado sí

hay un ligero incremento que vamos a estar midiendo todos los días. Le recuerdo a la ciudadanía que seguimos en emergencia sanitaria”, dijo.

Más tarde, en entrevista para **Imagen Televisión** con Yuriria Sierra, agregó: “Quisiéramos volver todos mañana a la normalidad, pero desafortunadamente no podemos. Estamos todavía en un momento de contagio muy alto y además los hospitales de todas las instituciones (IMSS, ISSSTE, Secretaría de Salud del gobierno de la ciudad y federal, Instituto Nacional de Salud) están en una situación en donde hemos ido ampliando la capacidad instalada para no llegar a un nivel de saturación total, pero estamos en este momento con mil 090 personas intubadas, nunca en la historia de la ciudad había ocurrido esto”.



Foto: Elizabeth Velázquez

Así lucía ayer calzada de Tlalpan a media tarde.



Muchos comercios amenazan con abrir

Ampliarán supervisión a comercios

HÉCTOR GARCÍA
GRUPO CANTÓN

7

MÁS DESEMPLEO

CIUDAD DE MÉXICO.— Autoridades capitalinas anunciaron que a partir del primero de junio, ampliarán los trabajos de supervisión en empresas no esenciales, pues muchas de ellas se alistan para abrir, amenazando con pasar por alto las medidas de cierre temporal de abrir hasta que la ciudad pase del semáforo rojo al naranja.

• Outsourcing en servicios de limpieza y construcción, los de mayor desempleo

VACUNA

La jefa de Gobierno, Claudia Sheinbaum Pardo, advirtió que las empresas no esenciales que abran sus puertas a partir del primero de junio, serán sancionadas administrativa y económicamente, porque no están autorizadas a reiniciar labores.

“La próxima semana serán publicadas las reglas en la Gaceta Oficial, las cuales serán protocolos estrictos de higiene y salud, así como medidas de sana distancia para empresas esenciales que abrirán sus puertas”.

Sheinbaum Pardo, anunció que con la reapertura de empresas consideradas esenciales como la construcción y elaboración de cerveza, se evaluará la pertinencia o no abrir algunas de las 34 estaciones del Metro que actualmente se encuentran cerradas.

• Mientras no haya una vacuna para disminuir la gravedad de los casos tiene que haber un balance entre la salud y la economía



ENVIAN CARTA

► Piden a AMLO apoyo económico para museos e instituciones culturales

15 [Ana Laura Tagle]

► Por medio de una misiva, el frente ProMuseos solicitó al presidente de la República, Andrés Manuel López Obrador, que se integre un paquete de apoyo económico para los museos e instituciones culturales en el Plan de Emergencia diseñado por el Ejecutivo, así como la postergación del proyecto Espacio Cultural de los Pinos y Bosque de Chapultepec, y la construcción del Pabellón de Arte Contemporáneo, con la finalidad de redirigir esos recursos.

En la carta, con copia a siete autoridades entre las que destacan la secretaria de Cultura federal, Alejandra Frausto Guerrero, la jefa de Gobierno de la CDMX, Claudia Sheinbaum y el secretario de Hacienda y Crédito Público, Arturo Herrera Gutiérrez, también se pide establecer mecanismos interinstitucionales y colegiados que seleccionen a las instituciones beneficiadas, se valoren los proyectos de probada necesidad y vigilen la aplicación de recursos.

Adicionalmente, se solicitan medidas emergentes para la flexibilización de cargas fiscales y tributarias para los museos, en tanto sean de carácter público, eminentemente educativos y sin fines de lucro. Las medidas contemplan la condonación del impuesto sobre espectáculos, el apoyo para negociar convenios de pago de impuestos con el SAT y el IMSS, así como la disposición de ingresos por taquilla y autogenerados.



Jandro Mendoza



Agis Garza

TRUEQUE DE AYUDA

CUAUHTÉMOC. Artesanos de la comunidad otomí de Santiago Mexquititlán, Querétaro, intercambian sobre Avenida Chapultepec,

en la Colonia Roma, las tradicionales muñecas Ar Lele por artículos de primera necesidad ante las pérdidas que sufren por la pandemia.



Página:

1

Sección:

CD

Fecha:

23 MAY 2020

MARCHAN TRIQUIS EN FASE 3 CUAUHTÉMOC.

En los días más complicados de la pandemia, mujeres de la tercera edad participaron en una manifestación triqui en el Zócalo en defensa de su líder, Filemón Sánchez Pérez, quien demanda apoyos económicos. "Alto a la difamación contra el señor Filemón", indicaron en una cartulina.



Tramitaban actas "chuecas" de defunción por el virus Covid-19

ARTURO R. PANSZA

14

El operativo encubierto reciente de la Secretaría de Seguridad Ciudadana (SSC) en las inmediaciones del Registro Civil en contra del coyotaje y posible narcomenudeo, fue un éxito porque permitió dismantelar a una banda delictiva dedicada a alterar y falsificar actas de defunción por Covid-19, pero debe ser sujeto a una investigación por la violencia que en ese momento policías ejercieron hacia periodistas, demandó el diputado local panista Federico Döring Casar.

Exigió el cese inmediato de los elementos que arbitrariamente rompieron sus códigos de disciplina y amagaron a los representantes de los medios de comunicación que trabajaban en el lugar situado en la colonia Tránsito, alcaldía Cuauhtémoc.

Así, en su calidad de secretario de la Comisión de Seguridad Ciudadana del Congreso de la Ciudad de México, lamentó persistan episodios de violencia policiaca en contra de comunicadores y más ahora que salen y dan cobertura diaria a los aspectos urbanos de la pandemia, a espaldas del titular de la SSC, Omar García Harfuch.

Se refirió de manera específica a



La banda sacaba provecho de las víctimas de la pandemia, al tramitar actas de defunción apócrifas /FOTO: CORTESÍA SSC-CDMX



En el operativo también se registró violencia de policías en contra de reporteros /FOTO: CORTESÍA SSC-CDMX

que, en el operativo del viernes, cerca del Registro Civil, se registró un incidente entre elementos de la SSC y trabajadores de Televisa, al tiempo que comentó, no basta con ofrecer disculpas, sino ir más allá, que implica el cese de los policías involucrados.

Dijo que el comportamiento de

los elementos es cuestionable y habla de una carencia en la aplicación de protocolos internos.

En otro orden de ideas, Döring Casar atribuyó el delito de falsificación de actas a un posible contubernio de la mano con funcionarios del registro civil, por lo que llamo a la jefa de Gobierno, a indagar.



Página:

12

Sección:

Fecha:

23 MAY 2020

UN ARCOIRIS SOBRE EL ZÓCALO CAPITALINO 12



La foto fue difundida ayer por la Jefa de Gobierno

