

JEFA DE GOBIERNO



ARRANCA CDMX VACUNACIÓN DE 18 A 29 AÑOS

1/14 1/14
Aplicación de dosis anti-Covid inicia la próxima semana, anunciaron autoridades. Se buscará que a mediados de noviembre concluya la inoculación de las personas mayores de edad en la capital.

Regresan CDMX y Edomex a semáforo naranja

Cambio se da como parte de nuevos lineamientos de la Secretaría de Salud federal.
Gobierno capitalino descarta restringir actividades; mexiquenses reducen aforos

EDUARDO HERNÁNDEZ Y REBECA JIMÉNEZ

Reportero y corresponsal
—metropoli@eluniversal.com.mx

En medio del alza de hospitalizaciones y contagios por Covid-19, la Ciudad de México y el Estado de México regresarán al color naranja en el semáforo epidemiológico, el cual permanecerá así los próximos 15 días, del 26 de julio al 8 de agosto.

Sin embargo, el Gobierno capitalino no estableció nuevas restricciones a las actividades y las autoridades mexiquenses anunciaron que bajará a 50% el aforo en establecimientos.

El retroceso del color —ambas entidades estaban en amarillo— se da como parte de los nuevos lineamientos que estableció la Secretaría de Salud federal para el instrumento de medición.

El documento emite recomendaciones a los gobiernos para las actividades según el nivel de riesgo epidémico.

En el color naranja sugiere aforos de entre 30% a 50%; reducción de movilidad comunitaria; operación a 75% en actividades esenciales; disminución de operación a 50% en las no esenciales; uso obligatorio del cubrebocas en espacios públicos cerrados y sin posibilidad de mantener sana distancia, así como una estrategia para la alerta epidémica y la saturación hospitalaria.

Actualmente en la Ciudad de México los restaurantes pueden abrir hasta la medianoche, con un aforo de 50%, con seis comensales por mesa en interiores y ocho en exteriores; los hoteles pueden tener una capacidad de 60%; tiendas departamentales, centros comerciales y comercios a 50%.

“No, no hay ajustes. Hay una parte muy, muy importante (...) que es que en la última semana se estabilizó la positividad, eso habla, desde nuestra perspectiva, del impacto de la vacuna y, como ocurre en todos los lugares del mundo, pues lo mejor es seguir vacunando y decirle a la población que se vacune”, externó la jefa de Gobierno, Claudia Sheinbaum Pardo.

En el Estado de México, el gobernador Alfredo del Mazo dijo que se reducirán los aforos en la mayoría de las actividades hasta un máximo de 50%, “esto nos ayudará a disminuir el ritmo de transmisión”, precisó.

La Ciudad de México, la última vez que estuvo en semáforo naranja fue del 15 de febrero al 9 de mayo, con una tendencia a la baja de la pandemia y con el inicio de la vacunación a mayores de 60



Regresan... (2)

Página:

1/14

Sección:

Moz

Fecha:

24 JUL 2021

años; ahora enfrentará de nuevo este color, pero con casos positivos en aumento y con 4 millones 981 mil 82 ciudadanos inmunizados con al menos una dosis.

CLAUDIA SHEINBAUM PARDO
Jefa de Gobierno capitalino

"No, no hay ajustes. Hay una parte muy importante (...) en la última semana se estabilizó la positividad, eso habla del impacto de la vacuna"

Hospitalizados

El director General de Gobierno Digital de la Agencia Digital de Innovación Pública (ADIP), Eduardo Clark García Dobarganes, explicó que en los hospitales Covid-19 de la capital hay una ocupación de 63%, lo que significa 2 mil 458 pacientes, y en la Zona Metropolitana del Valle de México se registra 56% de saturación, con 3 mil 382 personas.

Indicó que la positividad de las pruebas va estabilizándose y la cifra está entre 18% y 20%.

Claudia Sheinbaum informó que se podrán disponer de más de 9 mil camas, dependiendo de la demanda, y aseguró que pese a que algunos institutos de Salud ya tienen limitado el número de espacios, no hay saturación en todos los hospitales y se reconvertirá la infraestructura conforme a las necesidades.

En el Estado de México, que regresará al color naranja luego de que permaneció una semana en amarillo, luego de 41 días de estar en semáforo verde del 7 de junio al 18 de julio, en una semana creció en más de mil el número de personas con Covid-19, al pasar de 161 mil 666 a 162 mil 735 casos, aumentó en 95 la cifra de fallecidos y los hospitalizados pasaron de 2 mil 49 a 2 mil 341, de acuerdo con datos de la Secretaría de Salud mexiquense.

"Hay una variante especial, la variante Delta, que tiene un gran

ritmo de transmisión, lo que sumado al incremento de la movilidad, nos ha hecho que el número de contagios y de hospitalizados vaya en aumento", indicó el gobernador Del Mazo.

Agilizan pruebas

Ante el incremento en la demanda de pruebas para detectar Covid-19 en la Ciudad, a partir del jueves estará disponible un cuestionario en línea del Estudio de Caso para prueba, para que cualquier persona lo pueda prellenar desde una computadora o un celular, para incrementar hasta en 50% la capacidad de toma de muestra de cada kiosco, centros de salud y en plazas comerciales. Con el folio se agilizará el proceso. Se mantendrá el registro presencial para quienes lo requieran.

La titular de la Secretaría de Salud capitalina, Oliva López Arellano, expuso que se tiene la capacidad para cumplir con la demanda y anunció la compra de 250 mil pruebas. ●



14

Méx

24 JUL 2021

Alistan vacunación para grupo de 18 a 29 años

EDUARDO HERNÁNDEZ

—metropoli@eluniversal.com.mx

La próxima semana comenzará la aplicación de la vacuna contra Covid-19 a jóvenes de 18 a 29 años en la Ciudad de México y se buscará que a mediados de noviembre se concluya la inmunización de todos los mayores de 18 años en la capital.

Eduardo Clark García Dobarganes, director General de Gobierno Digital de la Agencia Digital de Innovación Pública (ADIP), expuso que a la fecha se han inculado a 4 millones 981 mil 82 personas con su primera dosis, entre personal de Salud, educativo, mujeres embarazadas y de entre 30 a más de 60 años;

EDUARDO CLARK GARCÍA

Director General de Gobierno Digital de la ADIP

“Estimamos en los siguientes dos meses que [mayores de 18 años] hayan tenido oportunidad de estar protegidos”

sin embargo, hasta el momento, únicamente 2 millones 950 mil 464 tienen el esquema completo.

Detalló que las proyecciones refieren que para noviem-

bre finalizará la aplicación de esquemas completos de todos los mayores de 18 años.

En ese sentido, Clark García comentó que faltan de segundas dosis las personas de los grupos de 40 a 49 años y de 30 a 39 años, además acelerarán la vacunación de los de 18 a 29.

“Lo que nos muestra un poco esta gráfica es que los grupos de mayor riesgo ya han tenido completamente la oportunidad y los tiempos necesarios para proteger de manera completa a todas las personas de 40 y menos años, mayores de edad, se van a empezar a cumplir muy pronto, y estimamos en los siguientes dos meses que todas las personas, básicamente, hayan tenido la oportunidad ya de estar completamente protegidos”, expuso el funcionario de la ADIP.

Con relación a la estrategia de vacunación universal, que inició este martes, destacó que se han registrado cerca de 10 mil personas rezagadas, por día, que han optado por inocularse, por lo que indicó que los puntos de aplicación están abiertos para que los ciudadanos que faltan puedan acudir por el biológico.

La jefa de Gobierno capitalino, Claudia Sheinbaum Pardo, indicó que los detalles de qué alcaldías, sedes y días de la vacunación para personas de entre 18 a 29 años se darán a conocer hoy, pero llamó a este sector a asistir por la dosis para evitar más contagios, toda vez que es donde se están dando más contagios. ●



GRACIELA LÓPEZ, CUARTOSCURO

Hasta el momento se han inculado 4 millones 981 mil 82 personas con su primera dosis, dijeron las autoridades capitalinas.



1/24

Cap.

24 JUL 2021

CDMX regresa a naranja sin cierre de las actividades

● Empieza la siguiente semana vacunación de los de 18 a 29 años: Sheinbaum

● Ocupación hospitalaria de 56% en valle de México y de 63 en la capital, señala

● Se disparan contagios en el mundo; la Ssa reporta 16 mil 421 en sólo 24 horas

R. GONZÁLEZ, L. POY, A. SÁNCHEZ, J. SALINAS, J. ESTRADA Y AGENCIAS

LO MEJOR ES SEGUIR INMUNIZANDO: JEFA DE GOBIERNO

La ciudad, a naranja; inicia ^{24/CAP}vacunación a mayores de 18

Cambio de semáforo no modifica actividades sociales ni económicas

ROCÍO GONZÁLEZ ALVARADO

La Ciudad de México regresó a semáforo naranja ante el incremento en el número de hospitalizaciones por Covid-19, pero no habrá ningún ajuste en la operación de las actividades económicas.

La jefa de Gobierno, Claudia Sheinbaum, afirmó que la mejor medida ante este repunte es continuar vacunando, por lo que la próxima semana comenzará la aplicación de la primera dosis para los jóvenes de 18 a 29 años.

Comentó que hay algunos hospitales, como los institutos nacionales de salud que tienen un limitado número de camas, pero la coordi-

nación se mantiene, por lo, que en caso de ser necesario, se irá aumentando el número de camas para la emergencia, pero "esperamos que el impacto de las vacunas se vea pronto ya en la capital".

Manifestó que, si bien hay un incremento en hospitalizaciones, la semana pasada se estabilizó la positividad al virus, lo que habla, desde su perspectiva, de que la inmunización está funcionando. "Como ocurre en todos los lugares del mundo, lo mejor es seguir vacunando, vacunando y vacunando".

El director general de Gobierno Digital de la Agencia Digital de la Innovación Pública (ADIP), Eduardo Clark, afirmó que el semáforo naranja se mantendrá durante las próximas dos semanas, al registrarse un total de 3 mil 382 personas hospitalizadas en la Zona Metropolitana de la capital, es decir, 844 más en comparación con el reporte del viernes anterior. La ocupación hospitalaria es de 56 por ciento, con 6 mil 42 camas en su conjunto, pero hay disponibilidad hasta de 9 mil, que se pueden ir asignando conforme sea necesario.

En la Ciudad de México —específico—, la ocupación hospitalaria

es de 63 por ciento, con 3 mil 867 camas listas y 2 mil 458 ocupadas, y se tiene capacidad de escalar a 8 mil camas. La reciente semana hubo un incremento de 587 personas hospitalizadas, refirió.

Reiteró que los contagios por Covid-19 se concentran en el grupo de edad de 20 a 40 años, por lo que reiteró el llamado a acudir a vacunarse y mantener las medidas de seguridad sanitaria.

A su vez, la secretaria de Salud, Oliva López Arellano, anunció que se van a adquirir 250 mil pruebas para la detección del virus, las cuales llegarán en bloques a partir del

“

Es posible ampliar la capacidad de atención hospitalaria



lunes y con ello se garantizará, indicó, la atención en los centros de salud y kioscos instalados.

Afirmó que la capital representa casi 40 por ciento de las pruebas que se hacen en el país, al registrar un acumulado de 3 millones de estos exámenes.

“La Ciudad de México mantiene la realización de análisis de diagnóstico como algo prioritario para identificar a los pa-

cientes Covid y, sobre todo, para poner a su disposición el conjunto de apoyos que necesitan: el seguimiento, el monitoreo con llamada telefónica, la canalización a una atención ambulatoria temprana, oportuna u hospitalaria, si se requiere”, expresó.



▲ La recomendación de evitar aglomeraciones en la tercera ola de acelerada transmisión de coronavirus no se observa en la dinámica de las calles del Centro Histórico. El uso correcto del cubrebocas tampoco es generalizado Foto Yazmín Ortega Cortés



PRÓXIMA SEMANA, DOSIS PARA 18-29 AÑOS

Mayores de 18 años, vacunados en octubre

De acuerdo con proyecciones de las autoridades, el esquema se completaría en la segunda semana

POR WENDY ROA
wendy.roa@gimm.com.mx

De acuerdo con las autoridades locales en la segunda semana de octubre se habrá concluido con la vacunación de los mayores de 18 años, aunque de haber un retraso en la llegada de las dosis podría ser hasta la primera semana de noviembre cuando se alcance el objetivo.

Así lo mostró la jefa de Gobierno, Claudia Sheinbaum, en conferencia de prensa ayer por la mañana donde anunció que a partir de la próxima semana se comenzará a vacunar a los jóvenes de 18 a 29 años.

"Esto nos va a permitir

que, a finales de la próxima semana, tengamos vacunadas, de primera dosis, a alrededor de 30 por ciento de los adultos de 18 a 29 años", detalló Sheinbaum.

La mandataria capitalina dio a conocer que hasta este viernes se habían aplicado siete millones 648 mil 181 vacunas, de las cuales cuatro millones 982 mil 082 son de primera dosis y dos millones 950 mil 464 de segunda dosis.

"En la última semana se estabilizó la positividad, eso habla, desde nuestra perspectiva, del impacto de la vacuna; y, como ocurre en todos los lugares del mundo, lo mejor es seguir vacunando, vacunando, vacunando, vacunando, y decirle a la población que se vacune", dijo Sheinbaum quien pidió a los jóvenes evitar fiestas, reuniones en espacios cerrados y usar de manera rigurosa el cubrebocas.



Va la vacunación de los jóvenes de 18 a 29 años

4/Not

GENOVEVA ORTIZ

La jefa de Gobierno, Claudia Sheinbaum, y Eduardo Clark García, director general de Gobierno Digital de la Agencia Digital de Innovación Pública (ADIP), informaron que a partir de la próxima semana arrancará la vacunación de los jóvenes de entre 18 y 29 años.

Por lo anterior, se espera llegar a una cobertura de 33% durante la primera semana de vacunación de esta etapa, así como vacunación completa para personas de 30 y más años.

Sheinbaum adelantó que a partir de la próxima semana inicia la aplicación de vacunas contra Covid-19 para jóvenes de 18 a 29 años residentes en diversas alcaldías de la Ciudad de México -cuyos detalles serán informados este sábado-, por lo que al concluir esta jornada se tendrá a alrededor de 30 por ciento de este sector de edad inmunizado.

Asimismo, indicó que la próxima se-

mana también concluirá la inoculación de la primera dosis para los adultos de 30 años y más e invitó a este sector de la población a acudir a su cita de inmunización en los centros de vacunación.

Recordó a la población, principalmente a los jóvenes, que se deben mantener las medidas sanitarias con el fin de evitar contagios y, en caso de presentar algún síntoma de la enfermedad, acudir a un quiosco de salud para realizarse una prueba para dar seguimiento a los casos.

A su vez, Clark García informó respecto al Plan Nacional de Vacunación, que en la Ciudad de México se han aplicado cerca de 7.7 millones de vacunas contra Covid-19 y se mantiene un ritmo acelerado en la jornada. Además, en los últimos dos días se inmunizaron cerca de 10 mil personas rezagadas -por día- que estaban en los grupos de mayor riesgo, en particular, cerca de 5 mil adultos de 60 años y más.

"Actualizamos los datos de la pobla-





Continuará la inmunización de los millennials en CDMX; se espera llegar a una cobertura de 33% en la primera semana de vacunación de los de 18 a 29 años /ROGELIO TINOCO

ción de cada grupo de edad, de acuerdo a los datos más recientes del censo que se hizo en 2020 (...) El 93 por ciento de los adultos de 60 y más, completamente protegidos; el 94 por ciento de los de 50 a 59, completamente protegidos; el 82 por ciento de 40 a 49 con primera dosis -y se van a empezar a cumplir la segunda dosis-; y, al día de hoy estamos cerca del 60 por ciento de cobertura en 30 a 39 y, en

los siguientes cinco días estimamos llegar a coberturas arriba del 75 por ciento", abundó.

Comentó que, por única ocasión, las personas que tengan cita para vacunarse el domingo 25 de julio en el Estadio Olímpico Universitario, deberán acudir a la Expo Ciudad Universitaria -ubicada en Avenida del Imán número 10-; se les avisará a todos con anticipación, pero en caso de que lleguen personas rezagadas al primer sitio, la UNAM apoyará con el servicio de Pumabús para el traslado. A partir del lunes y martes, regresan las citas al Estadio Olímpico Universitario.

Con el objetivo de incrementar hasta en 50 por ciento la capacidad de toma de muestra de cada quiosco de la salud, Centros de Salud y en centros comerciales, informó que el próximo jueves estará disponible un cuestionario en línea el Estudio de Caso para prueba Covid-19, para que cualquier persona lo pueda prellenar desde una computadora o un celular. Al final del cuestionario, recibirá un número de folio que tendrá que proporcionar al personal del punto de toma de muestra con el fin de agilizar el proceso; se mantendrá el registro presencial para quienes lo requieran.



#VACUNACIÓNANTICOVID

Toca turno a los jóvenes de 18 a 29

• La vacunación contra COVID-19 para jóvenes de 18 a 29 años va a iniciar la próxima semana, infor-

1.6

• MILLONES DE JÓVENES DE 18 A 29 AÑOS, EN LA CDMX.

mó el Gobierno de la Ciudad de México. La jefa de Gobierno, Claudia Sheinbaum, señaló que los detalles los darán a conocer la secretaria de Salud, Oliva López Arellano, y el Director de Gobierno Digital de la Agencia Digital de Innovación Pública, Eduardo Clark. "A partir de la próxima semana inicia la vacunación, vamos a informar cuáles alcaldías inician su vacunación a partir de los 18, es decir de 18 en adelante", explicó. **CARLOS NAVARRO**



INICIA ESTA SEMANA VACUNACIÓN A 18+

PI/CDMX

• La Jefa de Gobierno, Claudia Sheinbaum, informó que la próxima semana iniciará la vacunación en el sector de mayores de 18 años, en algunas alcaldías del país, las cuales se darán a conocer entre el 26 y 27 de julio. Agregó que no se verán modificadas las actividades económicas, y que las no esenciales tampoco cerrarán. "No hay ajustes, hay una parte muy importante en la última semana se estabilizó la positividad, eso habla del impacto de la vacuna."



Página:

11

Sección:

CDMX

Fecha:

24 JUL 2021



CLAUDIA EN REDES



Invita a vacunarse

11/CDMX



Claudia Sheinbaum @Clau... · 5h :
Quiero invitar a l@s jóvenes a vacunarse.

Les adelanto que la próxima semana iniciamos la vacunación a mayores de 18 años. Mañana se comparten todos los detalles.

Esperamos llegar en una semana a una cobertura de 33 % de personas vacunadas entre los 18 y 29 años.



Claudia Sheinbaum @Clau... · 2h :
Estamos de gira en Cuajimalpa con el alcalde @AdrianRubalcava revisando varias acciones. La más importante el avance de Hospital Cuajimalpa que estamos construyendo junto con @SEDENAmx





Vuelve semáforo naranja a 13 entidades del país

Alza de contagios y hospitalizaciones hacen retroceder a Ciudad de México y Edomex, pero sólo la segunda aplicará medidas de reducción de aforo; capital mantiene actividades

**KARLA RODRÍGUEZ,
EDUARDO HERNÁNDEZ
Y REBECA JIMÉNEZ**

Reporteros y corresponsal
—nacion@eluniversal.com.mx

A partir del próximo lunes y hasta el 8 de agosto, 13 de las 32 entidades del país estarán en semáforo epidemiológico naranja por Covid-19, cuyos nuevos lineamientos de medición de riesgo fueron acordados en conjunto

por la Secretaría de Salud (Ssa) y los gobiernos estatales.

Se trata de Baja California Sur, la Ciudad de México, Colima, el Estado de México, Guerrero, Hidalgo, Jalisco, Nayarit, Nuevo León, Oaxaca, Quintana Roo, Tamaulipas y Veracruz.

Además, tres estados estarán en color verde, 15 en amarillo y uno en rojo, de acuerdo con información de la dependencia.

La Ssa detalló que las modificaciones que se hicieron en los rangos de cada nivel de riesgo fueron enfocadas a posponer la disminución de las actividades económicas esenciales.

“Se espera que las entidades transiten entre niveles de riesgo bajo y moderado la mayor parte del tiempo, y que pasar a los niveles de riesgo alto y máximo se entienda como una verdadera alerta sanitaria.

“[Así que] transitar al nivel na-

ranja demandará la implementación contundente y expedita de acciones de mitigación para evitar en lo posible la transición al nivel rojo”, detalló.

Por su parte, el Gobierno capitalino no estableció restricciones a las actividades, mientras que las autoridades mexiquenses anunciaron que bajará a 50% el aforo en establecimientos.

EL DATO

La CDMX tiene el mayor número de casos de Covid detectados en el país: Ssa.

SECRETARÍA DE SALUD

“Transitar al naranja demandará la implementación de acciones de mitigación para evitar la transición al nivel rojo”



La capital encabeza los contagios, seguida por el Estado de México, Guanajuato, Nuevo León, Jalisco, Puebla, Sonora, Tabasco, Veracruz y Querétaro, que conforman 66% de todos los casos.

En nuevo semáforo, ubican en naranja a 13 entidades

Sinaloa, único estado en rojo; tres más están en verde y 15 en amarillo, indica Salud. **Reporta 2 millones 726 mil 160 infecciones y 237 mil 934 defunciones**



KARLA RODRÍGUEZ

-nacion@eluniversal.com.mx

En el marco del nuevo lineamiento de medición de riesgo acordado entre la Secretaría de Salud (Ssa) y los gobiernos estatales y de la Ciudad de México, a partir del próximo lunes tres de las 32 entidades del país estarán en color verde, 15 en amarillo, 13 en naranja y una en rojo.

Al registrarse ayer otro pico en el número de contagios, durante la tercer ola, con 16 mil 421 nuevos casos de Covid-19 (177 más que la jornada anterior, cuando se registraron 16 mil 244 casos) hubo un retroceso en el semáforo de riesgo epidemiológico.

De acuerdo con información de la Ssa y al corte del 5 al 18 de julio, la semana pasada 19 entidades estaban en verde, ocho en amarillo, cinco en naranja y ninguno en rojo; sin embargo, esta semana se reportaron 15 estados en amarillo, 13 en naranja, tres en verde y uno en rojo.

Así, Aguascalientes, Chiapas y Coahuila estarán en color verde, mientras que Baja California, Campeche, Chihuahua, Durango, Guanajuato, Michoacán, Morelos, Puebla, Querétaro, San Luis Potosí, Sonora, Tabasco, Tlaxcala, Yucatán y Zacatecas se ubicarán las próximas dos semanas en color amarillo.

Las entidades que estarán en naranja, al menos hasta el 8 de agosto, son Baja California Sur, Ciudad de México, Colima, Estado de México, Guerrero Hidalgo, Jalisco, Nayarit, Nuevo León, Oaxaca, Quintana Roo, Tamaulipas y Veracruz, en tanto, Sinaloa es la única que estará en rojo.

En este nuevo reporte hubo dos estados: Tabasco y Yucatán, que mejoraron su condición de riesgo, pasaron de naranja a amarillo, y los que no tuvieron modificaciones fueron Baja California Sur, Tamaulipas y Quintana Roo, que se quedaron en naranja; Campeche, Sonora y Chihuahua, en amarillo, y Aguascalientes, Coahuila y Chiapas, en verde.

La Ssa detalló las modificaciones que se hicieron a la medición del semáforo, y que fueron enfocadas a posponer la disminución de actividades económicas esenciales en cada estado, debido a que el parámetro de riesgo se ajustó.

Ahora el puntaje total se distribuye homogéneamente, de forma que la mitad del puntaje abarca los niveles de menor riesgo (bajo y moderado) y la otra abarca los niveles de mayor riesgo (alto y extremo).

SECRETARÍA DE SALUD

"Se espera que, bajo condiciones de actividad viral endémica, entidades estén en niveles de riesgo bajo y moderado la mayor parte del tiempo"

ANDRÉS MANUEL LÓPEZ OBRADOR
Presidente de México

"Como hay este pequeño rebrote [de contagios] en algunas partes, vamos a mantener los hospitales Covid"

"De esta forma, en conjunto con los cambios en los puntos de corte de los indicadores, se espera que, bajo condiciones de actividad viral potencialmente endémica, las entidades transiten entre niveles de riesgo bajo y moderado la mayor parte del tiempo, y que pasar a los niveles de riesgo epidémico alto y máximo se entienda como una verdadera alerta sanitaria. [Así que] transitar al nivel naranja demandará la implementación contundente y expedita de acciones de mitigación para evitar en lo posible la transición al nivel rojo", precisó.

Así, detalla que en verde y amarillo, las operaciones de actividad esencial se realizarán de manera habitual; mientras que, en naranja, tendrá 75% de operación reducida y en rojo será de 50%.

Para la operación de actividades no esenciales en verde, la operación será de manera habitual; en amarillo será reducida a 75%; en naranja será a 50%, y sólo en rojo la operación será por indicación de autoridad local o federal.

Estas modificaciones, señaló la Ssa, se hicieron tomando en cuenta los comportamientos epidemiológicos en las dos primeras olas y el esquema de vacunación que se implementa en el país, y precisó que la estimación de riesgos se llevará a cabo de forma semanal, pero se publicará de forma quincenal.

"En caso de que el riesgo se incremente en una semana, se comunicará a la entidad federativa de que se trate para que instrumente las medidas co-

respondientes al nivel de riesgo del que se trate".

Contagios, al alza

En el informe técnico, la Secretaría de Salud informó que en las últimas 24 horas en el país se detectaron 16 mil 421 nuevos casos de Covid-19, y que en suma, desde que empezó la pandemia, se han registrado 2 millones 726 mil 160 infecciones; mientras que ayer se registraron 328 defunciones por el coronavirus SARS-CoV-2, para sumar 237 mil 934 muertes totales.

Detalló que la Ciudad de México sigue encabezando el total de casos detectados, seguido por el Estado de México, Estado de México, Guanajuato, Nuevo León, Jalisco, Puebla, Sonora, Tabasco, Veracruz y Querétaro, que en conjunto conforman más de dos tercios, es decir 66%, de todos los casos acumulados registrados en el país.

Respecto a los estados que encabezan las defunciones positivas a Covid-19, la Ciudad de México es la que encabeza la lista, seguida del Estado de México, Jalisco, Puebla, Guanajuato, Veracruz, Nuevo León, Baja California, Chihuahua y Sonora, y que, en conjunto, representan más de la mitad (64.6%) de todas las del país. La capital del país por sí sola acumula 19.1% de todas defunciones a nivel nacional.

Mantendrán atención

Por la mañana, en Palacio Nacional, el presidente Andrés Manuel López Obrador dijo que se mantendrán los hospitales Covid para dar atención a personas que se contagian.

"Ahora tenemos 70% menos de hospitalización de lo que se tuvo en los momentos más críticos, pero como hay



Página:

1/5

Sección:

NET

Fecha:

24 JUL 2021

este pequeño rebrote en algunas partes, vamos a mantener los hospitales Covid", ahondó.

En su habitual mañana, el Titular del Ejecutivo subrayó que continuará la contratación de personal médico que, debido a la pandemia, se interrumpió.

"En Guerrero, en Chilapa, me pidieron los trabajadores que fueron contratados en un hospital de atención Covid a cargo de la Sedena, que como había bajado la intensidad y estaban esperando, reacomodarlos, pero ahora como se han incrementado los contagios, vamos a mantener a los trabajadores, porque vamos a mantener el hospital, no es lo mismo que la primera y segunda ola de contagios, pero tenemos que estar dando atención". ● **Con información de Pedro Villa y Caña y Alberto Morales**



POR WENDY ROA

wendy.roa@glmex.com.mx

22/com

Tras permanecer por un mes en semáforo amarillo, la Ciudad de México regresa al naranja a partir de este lunes debido al incremento en las cifras de hospitalizaciones y contagios por covid-19.

Así lo informó el director general de Gobierno Digital de la Agencia Digital de Innovación Pública (ADIP), Eduardo Clark, quien mencionó que hasta ayer, la capital tenía dos mil 458 personas hospitalizadas, 587 más con relación a la semana anterior.

“En términos de la capacidad en la Ciudad de México estamos a 63% de ocupación, con tres mil 867 camas disponibles y dos mil 458 ocupadas; pero tenemos la capacidad para incrementar casi hasta las ocho mil”, explicó Clark.

Reiteró que los contagios y hospitalizaciones se concentran en el grupo de 18 a 39 años. También indicó que alrededor del 15 de julio el porcentaje de positividad en las pruebas se duplicó, sin embargo en estas últimas semanas se estabilizó entre 18 y 20 por ciento.

“Creemos que es una señal temprana de que la curva más agresiva ascendente de contagios puede estar mitigándose en su velocidad”, indicó Clark.

SEMÁFORO EPIDEMIOLÓGICO

DE VUELTA AL NARANJA

22/com

A PESAR DEL INCREMENTO en espacios de atención covid-19, las actividades mantendrán los horarios de operación y aforos permitidos desde junio pasado

DEFUNCIONES HOSPITALARIAS

La gráfica muestra un crecimiento en las cifras desde julio, lo que coincide en el incremento de las hospitalizaciones

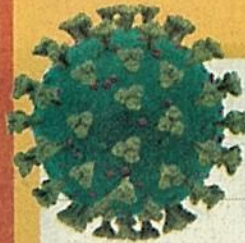

Fuente: Gobierno de la CDMX



De vuelta (2)

Página:

22

Sección:

COM

Fecha:

24 JUL 2021

La jefa de Gobierno, Claudia Sheinbaum, dijo que no habría ajustes en actividades permitidas, reglas vigentes desde junio, cuando entró en vigor el semáforo verde.

Otra de las cifras que empieza a incrementarse son las defunciones hospitalarias.



CORONAVIRUS
ALERTA

De acuerdo con los datos ofrecidos por la jefa de Gobierno a través de su cuenta de Twitter, ayer hubo 51 muertos en centros médicos de la capital.

El miércoles pasado, ascendió a 76 fallecimientos, el tercer registro más alto desde que se comenzó a informar el rubro, el 1 de abril. El pico de defunciones hospitalarias está marcado el 4 de abril, cuando se registraron 124.

NUEVO PROTOCOLO DE PRUEBAS COVID

A partir del jueves de la próxima semana, antes de realizarse una prueba covid en los quioscos del gobierno capitalino deberá registrarse antes en una página de internet.

Previo a realizarse el test deberán ingresar sus datos personales y síntomas. Al final del cuestionario se proporcionará un número de folio el cual se debe dar al personal del punto de muestra.

Esto servirá para evitar la etapa de registro en el quiosco y ahorrará tiempo.



GOBIERNO DE LA
CIUDAD DE MÉXICO

REFORMA

Página:

1

Sección:

Cd.

Fecha:

24 JUL 2021



ATIBORRADO. Una parada del Metrobús en Reforma como botón de muestra de la alta movilidad que registra la Ciudad.

Va CDMX a naranja sin restricción alguna

--	--	--	--	--	--	--



Va CDMX.. (2)

Página:

1

Sección:

Cd.

Fecha:

24 JUL 2021

Covid-19

IVÁN SOSA

1/CO

Las hospitalizaciones por Covid-19 siguen en aumento, por lo que la Secretaría de Salud federal determinó regresar a la Ciudad al semáforo naranja, sin embargo, no habrá ningún cierre de actividades.

“No, no hay ajustes”, informó ayer la Jefa de Gobierno, Claudia Sheinbaum.

De las 3 mil 867 camas disponibles en la Ciudad de México, a la fecha están ocupadas 2 mil 458 (el 63 por ciento), expuso el director de Gobierno Digital, Eduardo Clark.

“Tenemos la capacidad para incrementar casi hasta las 8 mil camas, en caso de requerirse”, aseguró, “son camas para las cuales ya tenemos todos los equipos que se adquirieron durante diciembre o la etapa anterior”.

A nivel Valle de México, hay 3 mil 382 personas internadas, una cifra cada vez más cercana a las 3 mil 500 que se calculaban para un escenario crítico.

“La ola de contagios que estamos viendo está muy, muy centralizada en las personas de 18 a 29 años de edad y de 30 a 39”, precisó Clark.

La demanda promedio

Claudia Sheinbaum Jefa de Gobierno

Como ocurre en todos los lugares del mundo, pues lo mejor es seguir vacunando, vacunando, vacunando, vacunando, y decirle a la población que se vacune”.

de pruebas al día pasó de 17 mil a 21 mil en una semana.

“Estamos adquiriendo 250 mil más, que nos estarán entregando la próxima semana, en bloques”, informó la Secretaria de Salud, Oliva López Arellano.

Para reducir las filas en las pruebas, ahora será necesario anotar los datos personales antes, para indicar al personal médico cuál es el folio otorgado por el sistema de registro de los exámenes.

La próxima semana comenzarán a ser vacunados los mayores de 18 años y, hasta el martes, sigue abierta la posibilidad de que los rezagados con más de 29 años que no acudieron a la primera cita puedan inmunizarse en cualquier sede.



Y en la estación Pino Suárez, las aglomeraciones lucen como si no estuviéramos en la tercera ola de la pandemia.



NARANJA OTRA VEZ

LA CDMX Y EDOMEX
RETROCEDEN EN
EL SEMÁFORO
EPIDEMIOLÓGICO
ANTE LA TERCERA
OLA DE CONTAGIOS
DE COVID-19

RIESGO ALTO SIN CIERRE DE NEGOCIOS

Retrocede la CDMX
a semáforo naranja

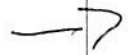



GENOVEVA ORTIZ

Aumentan contagios en jóvenes y ocupación hospitalaria está en 63%; un 20% de pruebas resulta positiva

La Ciudad de México entra a partir de la próxima semana en semáforo naranja ante el incremento de contagios focalizado en población de 18 a 39 años de edad, así como el ascenso en ocupación hospitalaria al estar al 63%.

A pesar del regreso a semáforo naranja, de acuerdo con los la jefa de Gobierno, Claudia Sheinbaum, señaló que no se tienen contemplado hacer cierre de actividades económicas, por lo que el objetivo será "vacunar, vacunar, vacunar".

"No hay ajustes en las actividades económicas de la ciudad... en la última semana se estabilizó la positividad, lo que habla del impacto de la vacuna... en particular el mensaje a los jóvenes es que nos ayudemos todos para evitar mayor número de contagios", apuntó la funcionaria.

Indicó que el cambio de semáforo se determinó, de acuerdo con la nueva metodología del semáforo epidemiológico de la Secretaría de Salud, el cual incluye el tema de vacunación.

La jefa de Gobierno, Claudia Sheinbaum, y Eduardo Clark García, director



EDUARDO CLARK GARCÍA

DIRECTOR GENERAL DE GOBIERNO DIGITAL DE LA ADIP

"La curva más agresiva ascendente de contagios puede estar mitigándose en su velocidad (...) está muy centralizada en las personas de 18 a 29 años de edad y de 30 a 39; en términos de casos de 18 a 29 años de edad, si lo comparan con los casos que llegamos a tener en diciembre, estamos ahora en casi dos terceras partes de lo que llegamos a tener"

general de Gobierno Digital de la Agencia Digital de Innovación Pública (ADIP), señalaron que la Ciudad de México estará en semáforo naranja a partir de la próxima semana y por lo menos dos semanas más; se incrementarán pruebas y a partir del jueves se agilizará el proceso para toma de





Hay 2 mil 458 pacientes en los hospitales Covid: mil 765 sin intubación y 693 con intubación /ROGELIO TINOCO

muestra en los Quioscos de la Salud.

García Dobarganes explicó que en los hospitales Covid-19 de la capital se tiene una ocupación hospitalaria total del 63 por ciento, lo que significa 2 mil 458 pacientes hospitalizados: mil 765 sin intubación y 693 con intubación. En la Zona Metropolitana del Valle de México se registra 56 por ciento de ocupación, es decir, 3 mil 382 pacientes hospitalizados: 2 mil 537 sin intubación y 845 con intubación.

"Vemos señales de que en la última semana la positividad se ha estabilizado dentro de los niveles, entre el 18 y 20 por ciento de las pruebas que se hacen son positivas, y creemos que es una señal temprana de que la curva más agresiva ascendente de contagios puede estar mitigándose en su velocidad (...) está muy

centralizada en las personas de 18 a 29 años de edad y de 30 a 39; en términos de casos de 18 a 29 años de edad, si lo comparan con los casos que llegamos a tener en diciembre, estamos ahora en casi dos terceras partes de lo que llegamos a tener", dijo.

El gobierno capitalino recordó a la población que se deben evitar fiestas, reuniones en espacios cerrados y mantener el uso de cubrebocas en cualquier interacción. Asimismo, las personas pueden realizarse la prueba gratuita de Covid-19 en los quioscos y Centros de Salud, cuyas ubicaciones es posible conocerlas a través de un mensaje de texto SMS con la palabra "prueba" o "covid19" al número 51515 y en la página <https://test.covid19.cdmx.gob.mx>



VACUNAN A LOS DE 18

Con los contagios al alza, la estrategia es vacunar a las personas mayores a los 18 años y sigue abierta la posibilidad de cualquier persona rezagada mayor de 30 años acuda a recibir la vacuna, comentó la Jefa de Gobierno Claudia Sheinbaum. Este sábado, agregó, se darán los detalles de las alcaldías donde iniciará a inculación para esta generación y se espera llegar a una cobertura del 33 por ciento durante la primera semana. IVÁN SOSA



MÉXICO AJUSTA LINEAMIENTOS ANTICOVID

Crece en 29 estados el riesgo epidémico

NURIT MARTÍNEZ Y MANUEL COSME

EU tiene 180% más casos, mientras países europeos elevan restricciones a no vacunados

Según el nivel de contagios y hospitalizaciones por Covid, a partir del lunes y hasta el 8 de agosto, sólo tres entidades permanecerán en color verde del semáforo, que indica un peligro mínimo, mientras que las 29 restantes estarán en amarillo, naranja o rojo al presentar un mayor riesgo.

Hace tres semanas 19 entidades estaban en verde.

La Secretaría de Salud actualizó este viernes los *Lineamientos para la Estimación de Riesgos del Semáforo por Regiones Covid-19* en los que menciona la vacunación y "la fatiga social" como dos factores que han modificado los grupos de edad más afectados por la enfermedad y los patrones de hospitalización y mortalidad.

Así, esta guía no establece restricciones adicionales a la movilidad, pero sí, ya de manera oficial, indica el uso de cubrebocas "obligatorio en espacios públicos cerrados y recomendado en espacios sin posibilidad de mantener sana distancia" cuando el semáforo esté en amarillo y naranja.

La autoridad sanitaria en México también anunció que en la definición del color del semáforo de riesgo se dará un mayor peso a

las cifras de hospitalizaciones sobre la de casos confirmados.

En el mundo, la variante Delta se extiende y los contagios aumentan drásticamente. Los países, principalmente europeos, imponen restricciones como el pase

sanitario para presionar a la población a que se vacune y en Asia siguen rompiendo récords. Ante el peligro de Delta, el Gobierno de Filipinas ordenó que millones de niños de entre 5 y 17 años no salgan de sus casas

ALEJANDRO GÓMEZ/DIARIO DEL SUR



La demanda crece en los dos panteones de Tapachula, Chiapas



MANUEL COSME

28/Jul

La capital del país mantiene actividades y el Edomex disminuye los aforos en 50%

Ante el rápido incremento de contagios y hospitalizaciones por la variante Delta, del SARS-CoV2, la capital del país y el Estado de México pasarán a partir del próximo lunes del color amarillo al naranja en el Semáforo Epidemiológico.

La Ciudad de México anunció que las actividades económicas hasta el momento no se modifican y continúan con 60 por ciento de aforo en las que se encuentran abiertas. La jefa de Gobierno ha reiterado en diversas ocasiones que va la economía de la ciudad se ha visto muy afectada por lo que el propósito es acelerar el proceso de vacunación.

Contrario a esta decisión, el gobernador del Estado de México, Alfredo del Mazo, informó que la entidad pasa del amarillo al naranja y que los aforos en las actividades bajarán a 50 por ciento; "sabemos de la importancia que hay para seguir cuidando la activación económica, por eso son medidas que nos reducen sólo un poco la movilidad y los porcentajes de ocupación, pero recordemos que la prioridad número uno es cuidar la salud de todos y de todas".

Al dar la cifra de hospitalizaciones en la Ciudad de México, Eduardo Clark, director de Gobierno Digital de la Agencia Digital de Innovación Pública (ADIP), dijo que se está en 63 por ciento de ocupación con dos mil 458 pacientes y hubo un incremento de 587 personas hospitalizadas con respecto a la semana anterior, pero se está en capacidad de llegar hasta las ocho mil, en caso de ser necesario.

Por lo que toca a la Zona Metropolitana del Valle de México, detalló que la cifra actual es de tres mil 382 pacientes interna-

dos, lo que representa 844 más con respecto a la segunda semana de julio, cuando llegó dos mil 538 enfermos.

Agregó que la capacidad hospitalaria total es de seis mil 42 camas, por lo que la ocupación ronda en 56 por ciento y se está en la posibilidad de sumar otras tres mil

63%

DE OCUPACIÓN hospitalaria hay de enfermos Covid en la Ciudad de México

844

ENFERMOS FUERON internados en nosocomios del Valle de México esta semana

50%

MÁS DE pruebas se aplicarán en los diferentes macroquioscos capitalinos

camas para llegar a nueve mil, en caso de ser necesario.

Asimismo, se presentaron incrementos en la positividad de las pruebas tomadas en la Ciudad de México, aunque el dato se ha estabilizado durante la última semana con un rango de 18 a 20 por ciento, y eso lo consideró una buena noticia, porque significa que la curva más agresiva ascendente de contagios puede estar mitigándose en su velocidad.

La jefa de Gobierno, Claudia Sheinbaum, explicó que dicha estabilización se debe al impacto de la vacuna y lo mejor es seguir "vacunando, vacunando, vacunando y decirle a la población que se vacune".

En conferencia de prensa, indicó que la próxima semana iniciará la jornada de vacunación para jóvenes de 18 a 29 años y será este sábado cuando la administración capitalina detalle los lugares y las alcaldías en las que se llevará a cabo este proceso.

También dio a conocer que cambia la sede de vacunación del domingo, del esta-

"Son medidas que nos reducen sólo un poco la movilidad y los porcentajes de ocupación"

ALFREDO DEL MAZO GOBERNADOR DEL EDOMEX

dio de Ciudad Universitaria a la sede de la Expo Universitaria ubicada en Av. del Imán número 10.

Asimismo, el funcionario de la ADIP anunció que, a partir del jueves 29 de julio se implementará un nuevo método para incrementar la capacidad de la aplicación de pruebas en la Ciudad de México en cada macroquiosco en cerca de 50 por ciento.

Se les pedirá a los solicitantes que desde su computadora o celular se metan a una página en internet, llenen una solicitud con sus datos personales, dar un teléfono de contacto y síntomas que han tenido, luego se les dará un número de folio, el cual se tendrá que proporcionar al perso-



Página: _____

Sección: _____

Fecha: _____

nal del lugar en el que se tome la muestra.

Finalmente, de esta manera, explicó, se evitará la etapa de registro, se reducirán los tiempos de espera, los prevendrán cuellos de botella y se digitalizarán los expedientes.

SIN PÚBLICO, EL ESTADIO DE CU

De manera unitateral, la Universidad Nacional Autónoma de México (UNAM) tomó la decisión de cerrar al público el Estadio Olímpico Universitario ante el aumento de contagios en esta llamada tercera ola.

Para la UNAM y el Club Universidad de fútbol "es importante cuidar la salud de sus aficionados y ser responsables con la sociedad. Por lo tanto, el partido programado para el domingo 25 de julio entre Pumas y Atlas será a puerta cerrada.

Agradecemos su comprensión y los invitamos a seguir apoyándonos desde casa, a continuar cuidándose y a hacer caso a las indicaciones de las autoridades sanitarias", señaló la máxima casa de estudios en un comunicado.

Más información de covid en las páginas
5 REPÚBLICA y 31 MUNDO



Sin restricciones, los capitalinos realizaron ayer sus actividades en el Centro Histórico



#CDMXYEDOMEX

REGRESAN AL NARANJA

LAS ACTIVIDADES ECONÓMICAS PERMANECEN SIN CAMBIOS EN LA CIUDAD DE MÉXICO

POR CARLOS NAVARRO Y JOSÉ RÍOS

T

anto la Ciudad de México como el Estado de México sufrieron una regresión: ambos vuelven al naranja del semáforo epidemiológico.

La jefa de Gobierno, Claudia Sheinbaum, informó que en el caso de la capital del país no hay ningún ajuste en cuanto a actividades económicas.

"No, no hay ajustes. Hay una parte muy, muy importante, que es que en la última semana se estabilizó la positividad, eso habla, desde nuestra perspectiva, del impacto de la

3

MIL 382 PERSONAS, HOSPITALIZADAS EN LA ZMVM.

vacuna; y, como ocurre en todos los lugares del mundo, pues lo mejor es seguir vacunando, vacunando, vacunando, y decirle a la población que se vacune.

"Y, en particular, el mensaje a los jóvenes es que nos ayuden, que nos ayudemos todos para evitar mayor número de contagios", dijo en videoconferencia de prensa.

Por su parte, el gobernador mexicano, Alfredo Del Mazo, también informó que su entidad regresa este lunes a Semáforo Epidemiológico Naranja, derivado del repunte de contagios por coronavirus.

En un mensaje emitido en redes sociales, explicó que la reincidencia de casos deriva por alto ritmo de transmisión de la variante Delta, así como el incremento de la movilidad en el estado durante las últimas semanas, lo cual también ha significado en el índice de pacientes hospitalizados.

"Tenemos que ser muy responsables y cuidadosos", dijo.



GOBIERNO DE LA
CIUDAD DE MÉXICO

Regresan -- (2)

Página:

7

Sección:

Fecha:

24 JUL 2021



FOTO: ESPECIAL



Página: 11

Sección: CDMX

Fecha: 24 JUL 2021

Vuelve la capital a Semáforo Naranja

JUAN R. HERNÁNDEZ
GRUPO CANTÓN

01/CDMX
El director general de Gobierno Digital de la ADIP, Eduardo Clark, informó que la Ciudad de México regresa a semáforo naranja, debido al incremento que se ha tenido en el número de hospitalizaciones y contagios por Covid-19.

En conferencia de medios, en presencia de la doctora

RANGO

• Los contagios y hospitalizaciones, entre 18 y 39 años

Claudia Sheinbaum Pardo, el funcionario capitalino informó que al corte del viernes, se tuvo un registro de 3,382 personas hospitalizadas, de las cuales 845 se encontraban intubadas.

Indicó que los contagios y hospitalizaciones se encuentran concentrados en los grupos de 18 a 29 años y de 30 a 39 años por lo que hizo un llamado a vacunarse y continuar con el cumplimiento de las medidas sanitarias.

Agregó que en la CDMX se tiene una ocupación hospitalaria del 56 por ciento, y se tiene 6,042 camas para atención de pacientes Covid.



Pandemia. La ocupación hospitalaria de Ciudad de México llega a 63% y la de Zona Metropolitana a 56; España sorteó con éxito clases presenciales y repetirá esquema hacia 2022. L. LUGO, M. MATA Y J. A. LÓPEZ, CDMX Y MADRID

La capital y Edomex, a naranja sin suspender más actividades

Emergencia sanitaria

CdMx y Edomex, a naranja sin cerrar más actividades

Pandemia. Ante el aumento de contagios, las autoridades capitalinas se preparan para incrementar la capacidad hospitalaria hasta en 8 mil camas, mientras que en la entidad vecina se reducen aforos a 50%

LEONARDO LUGO Y MONSERRAT MATA / CIUDAD DE MÉXICO Y TOLUCA

Los gobiernos de Ciudad de México y Edomex informaron que a partir del lunes 26 de julio ambos regresarán al semáforo epidemiológico naranja, debido al incremento de contagios por covid-19 registrado en los últimos días; a pesar de ello, ninguna actividad económica cerrará.

El director de la Agencia Digital de Innovación Pública, Eduardo Clark, anunció que — de acuerdo con los nuevos lineamientos de la Secretaría de Salud federal — Ciudad de México regresará al semáforo naranja a partir del lunes.

Sin embargo, detalló que ninguna actividad económica cerrará, a fin de no afectar las actividades productivas de la capital.

“De acuerdo con la última Notificación de Riesgo, emitida por la Secretaría de Salud — que reci-

bimos ayer —, Ciudad de México estará en semáforo naranja a partir de la próxima semana y, por lo menos dos semanas, según los lineamientos que ustedes ya conocen. Esto, derivado de la nueva

metodología que ha implementado la secretaría y es la primera semana que se implementa”.

Hasta el momento hay 2 mil 458 personas hospitalizadas por covid-19, de las cuales mil 765 se encuentran en camas generales y 693 con ventilador. “El viernes (16 de julio) había mil 871 hospitalizados, ahora hay 2 mil 458, un aumento de 587 personas”.

Mientras que en la Zona Metropolitana del Valle de México hasta el momento hay una ocupación hospitalaria de 56 por ciento, la capital está a 63 por ciento, ya que hay 3 mil 867 camas disponibles y 2 mil 458 ocupadas. Por ello, Clark aseguró que en caso de requerirse se puede incrementar la capacidad hospitalaria hasta en 8 mil camas.

“Son camas para las cuales ya tenemos todos los equipos que se adquirieron durante diciembre o la etapa anterior y, conforme veamos incrementos, iremos subiendo de estas 3 mil 900 camas hasta nuestro máximo posible, cerca de 8 mil; tenemos bastante ‘colchón’ en ese sentido”.

El funcionario enfatizó que la tercera ola de contagios se en-



Página:

1/6

Sección:

Fecha:

24 JUL 2021

cuenta centralizada en las personas de 18 a 29 años y de 30 a 39; aunque afirmó que este incremento de casos no se ha traducido necesariamente en un aumento de hospitalizaciones; por ello, hizo un llamado a los jóvenes a seguirse cuidando y no asistir a fiestas y reuniones masivas.

También dio a conocer que la próxima semana iniciará la vacunación contra el covid-19 para jóvenes de 18 a 29 años, como parte de la siguiente etapa del Plan Nacional de Vacunación.

México suma 237 mil 954 muertes por covid-19, 328 más que ayer y registra 2 millones 726 mil 160 casos acumulados; este viernes se sumaron más de 16 mil nuevos casos en 24 horas y por segundo día consecutivo.

Recortan horarios

El gobernador del Edomex, Alfredo del Mazo, reconoció que desde las últimas semanas se vive una nueva ola de contagios, presentándose ya la variante delta, que tiene un mayor ritmo de propagación, por ello llamó a mantener las medidas preventivas, co-



Avanza vacunación

El 22 de julio se aplicaron 1.3 millones de dosis, la cifra más alta en un día desde que comenzó la estrategia de vacunación en diciembre de 2020; en total suman 58.2 millones

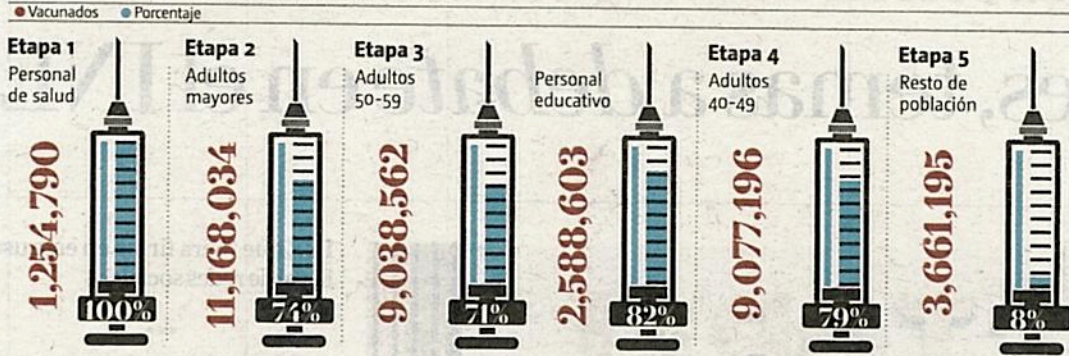

Mapa epidemiológico

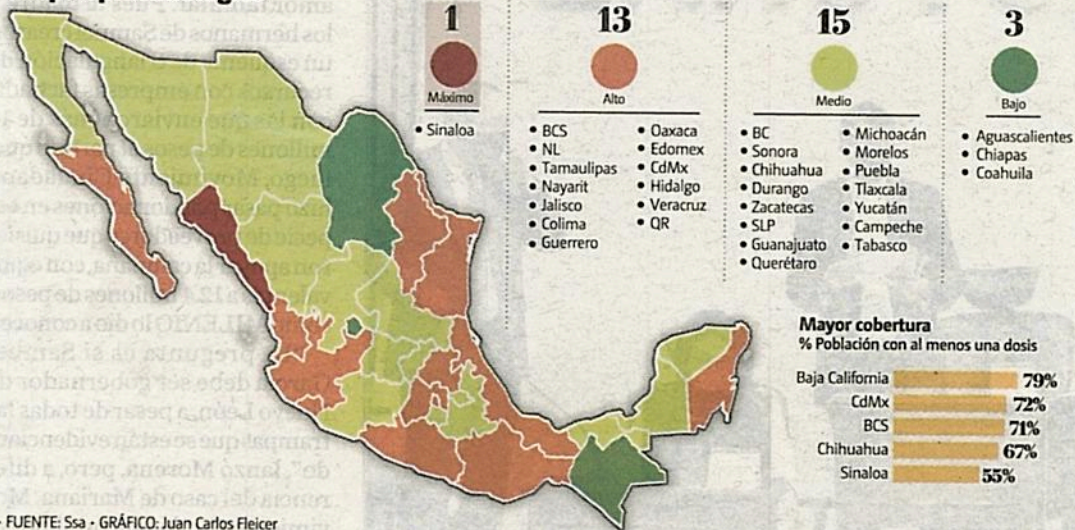

mo el uso correcto del cubrebocas y el lavado de manos.

Derivado de este incremento, se reducirán los aforos de prácticamente todas las actividades económicas, con un máximo de 50 por ciento de la capacidad, así como ajuste en los horarios de algunos comercios.

“Este incremento de contagios nos hace tomar medidas para prevenir un incremento todavía mayor de casos, por eso estaremos reduciendo los aforos en la mayoría de las actividades hasta un máximo de 50 por ciento.

“Hacemos un llamado impor-

Hay 2 mil 458 internados en la ciudad, de los cuales 693 están intubados

tante también a seguir manteniendo las medidas preventivas, el lavado de manos, el uso del cubrebocas, la sana distancia, para bajar el ritmo de contagios”.

Informó que ya se han aplicado cerca de 8 millones de vacunas contra el covid-19 y se prevé que

en los próximos días se apliquen más de 1 millón 700 mil dosis, como parte de la inmunización en mayores de 30 años, que se suma a los avances importantes en los sectores de 40, 50 y 60 años.

“Sabemos de la importancia que hay para seguir cuidando la activación económica, por eso son medidas que nos reducen solamente un poco la movilidad y los porcentajes de ocupación; pero recordemos que la prioridad número uno es cuidar la salud de todos, por eso sigamos siendo responsables, cuidemos todos para seguir avanzando”.



CDMX y Edomex, a naranja; ya sólo hay 3 estados en verde

El semáforo epidemiológico del Valle de México vuelve a riesgo alto; la ciudad no ajusta actividades; mexiquenses bajan aforos.

Retroceden 21 entidades; Sinaloa, a rojo; sólo 2 avanzan; se diluye color esperanza y hay 15 en amarillo y 13 en naranja.

Retroceden 21 entidades; una de ellas, en semáforo rojo

Adiós al verde: México se pinta de naranja y amarillo ante repunte

SÓLO TABASCO y Yucatán avanzaron y están con riesgo medio; en el Estado de México se restringirán las actividades; en contraste, la capital de país se mantiene sin ajustes



• Por Jorge Brutón
jorge.butron@razon.com.mx

El semáforo de riesgo epidemiológico contempla para la quincena del 26 de julio al 8 de agosto una entidad en rojo, 13 en naranja, 15 en amarillo y apenas tres en verde, luego de que la Secretaría de Salud (SSa) modificó la metodología para estimar el riesgo en los estados, y reducir el impacto de la epidemia en todo el país y no afectar las actividades socioeconómicas. Con ello, 21 estados del país retroceden, nueve quedan igual y sólo dos avancen en su riesgo.

o el dato

El Gobierno de la Ciudad de México informó que a partir de la siguiente semana comienza la vacunación para mayores de 18 años.

Sinaloa es el único que estará en color rojo, luego de pasar de manera repentina desde amarillo. Las entidades que estaban en amarillo y pasan a naranja son Ciudad de México, Colima, Nuevo León y Veracruz. Además, los que estaban en verde y pasan a naranja son Guerrero, Hidalgo, Jalisco, Estado de México, Nayarit, Oaxa-

ca; todos ellos se suman a Baja California Sur, Quintana Roo y Tamaulipas, que ya estaban en ese color.

Los que retrocedieron de verde a amarillo son Baja California, Durango, Guanajuato, Michoacán, Morelos, Puebla, Querétaro, San Luis Potosí, Tlaxcala y Zacatecas.

Mientras que los estados que avanzaron de naranja a amarillo son Tabasco y Yucatán, que se suman a Campeche, Chihuahua y Sonora que ya estaban en ese indicador. Quienes se quedan en verde son Aguascalientes, Chiapas y Coahuila.

En torno al reporte diario de contagios por Covid-19, el país registró 16 mil 421 nuevos contagios en las últimas 24 horas, para ubicarse en dos millones 726 mil 160 casos confirmados por el virus, mientras que se agregaron 328 nuevos decesos para alcanzar 237 mil 954 fallecimientos.

El número de casos reportados este viernes es la cifra más alta para un día desde el 28 enero, además, representa el cuarto pico de contagios en menos de una semana.

Respecto al avance de vacunación, se han aplicado hasta el momento 58 millones 249 mil 143 dosis contra el Covid-19, beneficiando a 40 millones 632 mil 434 personas dependiendo del biológico.



"AHORA tenemos 70 por ciento menos de hospitalización de lo que se tuvo en los momentos más críticos, pero como hay este pequeño rebrote en algunas partes, vamos a mantener los hospitales Covid"

Andrés Manuel López Obrador
Presidente de la República



Adios... (2)

24 JUL 2021

Página:

1/3

Sección:

Fecha:

EL GUSTO DURÓ SÓLO 77 DÍAS.

Después de 11 semanas de haber dejado el color naranja, la capital mexicana retornará a ese color que significa riesgo alto de contagios.

El director de Gobierno Digital, Eduardo Clark, indicó que a partir del 12 de junio se incrementó la positividad al virus, y la curva de contagios está muy centralizada en personas de 18 a 29 y 30 a 39 principalmente, aunque en el sector de 40 a 49 años también hay contagios, pero en menor medida.

No obstante, asegura que hay cierta estabilización, por lo que puede ser una señal temprana de que la curva más agresiva de contagios puede estar mitigándose en su velocidad.

En cuanto al número de camas de hospital con las que se cuenta, Clark informó que en la Zona Metropolitana la ocupación pasó de dos mil 538 personas el viernes pasado a tres mil 382, ayer, lo que significa un aumento de 844 personas hospitalizadas. En la Ciudad de México, la hospitalización creció de mil 871 a dos mil 458, es decir, 587 más camas ocupadas.

En cuanto al nivel de ocupación, éste ya se encuentra en 63 por ciento, pero se tiene capacidad para llegar a las 8 mil camas en caso de que sea necesario.

INICIA VACUNACIÓN A LOS DE 18.

A partir de la siguiente semana empieza la inoculación en algunas alcaldías a partir de los 18 años de edad, anunció la Jefa de Gobierno, Claudia Sheinbaum, quien reiteró que el objetivo es vacunar.

Tras el anuncio, la mandataria local hizo un llamado a los ciudadanos, pero en especial a los jóvenes, a cuidarse para evitar contagiarse y propagar la enfermedad.

Sheinbaum también convocó a los de 30 años y más que no han acudido a los centros de vacunación que lo hagan, pues estarán hasta el martes próximo.

Pese al retroceso, no habrá ajustes en las actividades económicas, ya que, asegura la funcionaria, durante la semana comenzaron a estabilizarse los contagios, y "la próxima semana estaríamos vacunando en segunda dosis de 40 a 49 años con la entrega del biológico de AstraZeneca".

DEL MAZO REDUCE AFORO. Al confirmar el regreso a naranja, el gobernador del Estado de México, Alfredo del Mazo, anunció que se reducirá el aforo hasta 50 por ciento en la mayoría de las actividades, lo que ayudará a minimizar el riesgo.

"Hoy en día estamos viviendo un ritmo de crecimiento constante de contagios, ya que hay una variante especial que es la delta que tiene un gran ritmo de transmisión, y eso sumado al incremento de la movilidad nos ha hecho que el número de contagios vaya en aumento y también en hospitalizaciones", destacó.

En 24 horas, 16 mil 421 nuevos casos

Estado	Casos	Defunciones
1 CDMX	752,501	345,531
2 Edomex	279,311	28,404
3 Guanajuato	136,334	11,087
4 Nuevo León	136,014	10,005
5 Jalisco	98,544	12,806
6 Puebla	88,932	12,482
7 Sonora	85,539	6,988
8 Tabasco	83,869	4,484
9 Veracruz	74,744	10,254
10 Querétaro	72,504	4,714
11 Coahuila	71,533	6,527
12 Tamaulipas	70,868	5,571



Siguen contagios

En un día se registraron 328 nuevos decesos a causa del Covid

Nivel de riesgo epidémico



235,954 Defunciones

2,726,160 Positivos

107,963 Positivos Activos*

*Casos positivos con fecha de inicio de síntomas en los últimos 14 días

Fuente: SSA Cifras en unidades



¹⁰
**IDE MAL
EN PEOR!**





Hay en el Valle de México más de tres mil personas hospitalizadas; es el nivel crítico

IVÁN SOSA

La tercera ola de Covid-19 en la Capital ha alcanzado la fuerza de contagio que hubo en enero, el mes más duro en lo que va de la pandemia.

Las hospitalizaciones por Covid-19 siguen en aumento y la Secretaría de Salud federal determinó regresar a la Ciudad al semáforo naranja, sin embargo, no habrá ningún cierre de actividades.

“No, no hay ajustes”, informó ayer la Jefa de Gobierno, Claudia Sheinbaum.

“Como ocurre en todos los lugares del mundo, pues lo mejor es seguir vacunando, vacunando, vacunando, vacunando, y decirle a la población que se vacune”, agregó.

Al día de hoy, la Ciudad de México carga con 552 mil 532 casos de Covid-19 acumulados, de los cuales 34 mil 914 murieron y el resto se recuperó.

De las 3 mil 867 camas disponibles en la CDMX, a la fecha están ocupadas 2 mil 458 (el 63 por ciento), expuso el director de Gobierno Digital, Eduardo Clark.

“Tenemos la capacidad para incrementar casi hasta las 8 mil camas, en caso de requerirse”, aseguró, “son camas para las cuales ya tenemos todos los equipos que se adquirieron durante diciembre o la etapa anterior”.

A nivel Valle de México, hay 3 mil 382 personas internadas, una cifra cada vez más cercana a las 3 mil 500 que se calculaban para un escenario crítico.

“La ola de contagios que estamos viendo está muy, muy centralizada en las personas de 18 a 29 años de edad y de 30 a 39”, precisó Clark.

La demanda promedio de pruebas al día pasó de 17 mil a 21 mil en una semana.

“Estamos adquiriendo 250 mil más, que nos estarán entregando la próxima semana, en bloques”, informó la Secretaria de Salud, Oliva López Arellano.

Para reducir las filas en las pruebas, ahora será necesario anotar los datos personales antes, para indicar al personal médico cuál es el folio otorgado por el sistema de registro de los exámenes.



Algunos han relajado las medidas de sana distancia y uso de cubrebocas.



También serán reducidos los aforos a restaurantes y centros comerciales.





Aumentan hospitalizados críticos

Activan alerta en 14 estados

Ubica el nuevo semáforo al naranja en 'verdadero' riesgo sanitario

IRIS VELÁZQUEZ

Con la ocupación hospitalaria en ascenso y una escalada de contagios que en los últimos cuatro días han superado los 13 mil casos cada jornada, la Secretaría de Salud ubicó a una entidad en máximo riesgo epidemiológico, o rojo, y a otras 13 en alto o naranja, nivel que los nuevos lineamientos consideran "una verdadera alerta sanitaria".

"Transitar al naranja demandará la implementación contundente y expedita de acciones de mitigación para evitar en lo posible la transición al nivel rojo", alertó el nuevo lineamiento del semáforo epidemiológico.

Movimientos

La actualización del semáforo de riesgo epidemiológico estará vigente a partir del próximo lunes 26 de julio.

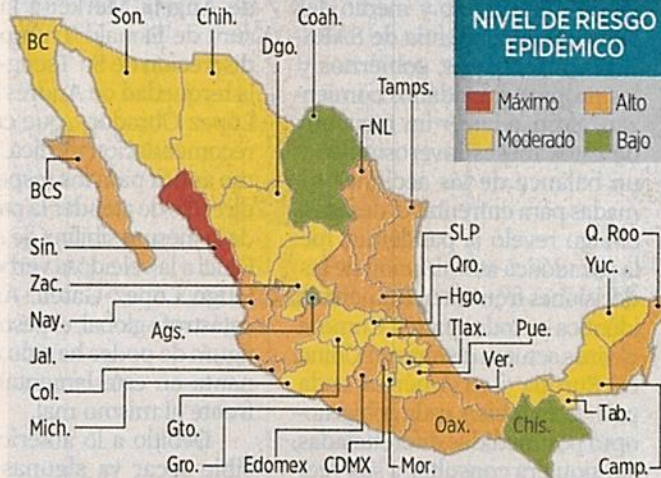

DE ALTO A MODERADO

- Tabasco
- Campeche
- Yucatán

DE BAJO A MODERADO

- Chihuahua
- Guanajuato
- Morelos
- Tlaxcala



La nueva metodología colocó además a otras 15 entidades en nivel de riesgo amarillo o moderado y sólo a 3 en verde o bajo.

Sinaloa se mantuvo por segunda semana consecutiva en riesgo máximo y en este mismo lapso, el Estado de México, vuelve a retroceder. Hace una semana se anunció que había escalado de riesgo bajo a moderado y ahora pasará a alto.

A la par, en una semana, la ocupación hospitalaria por Covid-19 en camas con ventilador, es decir las destinadas a pacientes críticos, pasó de 23 a 31 por ciento en el País y en camas generales de 29 a 37 por ciento.

La dependencia argumentó que la población sufre fatiga ante las condiciones de resguardo prolongado, lo que "erosionó el significado del nivel de riesgo alto del semáforo, haciendo que no se siguieran de cerca las recomendaciones".

Además, señaló que la vacunación contra SARS-CoV-2 alteró el perfil y la dinámica de contagio-hospitalización-defunción por lo que se modificaron valores.

El método que rigió hasta la semana pasada contemplaba que cuando una entidad alcanzaba, por la suma de sus indicadores de riesgo, 20 por ciento del semáforo, se ubi-

Pega virus a turismo en verano

ABIMAEEL CHIMAL

TOLUCA.- Los comercios del sector turístico serán los que más resientan el cambio a semáforo naranja en Edomex, señaló Jorge Luis Pedraza, presidente de la Cámara Nacional de Comercio, Servicios y Turismo (Canaco-Servytur) del Valle de Toluca.

"Nos preocupan dos sectores que teníamos planeado que iban a funcionar en la temporada vacacional y que estaban en aforos mayores de 50 por ciento, los sectores

turísticos, específicamente hoteles y restaurantes.

"Cualquier retroceso no es nada agradable y nos preocupa la rapidez del cambio, generalmente los cambios de semáforo se daban cada 15 días, eso nos preocupa mucho, el ritmo de contagio está preocupante, independientemente que sea una medida que obedece a un tema de salud pública", explicó.

No obstante, Pedraza consideró positivo que no haya cierre de actividades y sólo reducción de aforos.

caba en nivel bajo (verde), si agregaba otro 20 por ciento subía a nivel moderado (amarillo), agregar 40 por ciento llegaba al nivel alto (naranja) y con otro 20 por ciento alcanzaba nivel máximo (rojo).

Ahora, acumular la mitad de indicadores de riesgo abarca los niveles bajo y moderado y el otro 50 por ciento los niveles alto y máximo.

"Se espera que, bajo condiciones de actividad viral potencialmente endémica, las entidades transiten entre niveles de riesgo bajo y moderado la mayor parte del tiempo, y que pasar a los niveles de riesgo epidémico al-

to y máximo se entienda como una verdadera alerta sanitaria", advierte la Ssa.

Con los nuevos lineamientos, las actividades son menos restrictivas.

Antes en rojo se suspendían actividades esenciales y no esenciales, ahora se permite un aforo menor a 30 por ciento y la operación de actividades es indicada por la autoridad.

En naranja ahora se permite hasta el 50 por ciento de aforo y operación de actividades al 50 por ciento; en amarillo se permite de 50 a 75 por ciento de aforo, y en verde, de 75 a 100 por ciento.



Panorama

Avance de la pandemia de Covid-19 en México y variación respecto a la semana previa.

CONTAGIOS ACUMULADOS

2,726,160
(+84,092)

MUERTES

237,954
(+1,939)

CASOS ACTIVOS ESTIMADOS

107,963
(+25,888)

ENTIDADES CON MÁS CASOS ACTIVOS

CDMX

33,242 (+5,655)

Edomex

10,262 (+3,164)

Jalisco

5,687 (+2,249)

Nuevo León

5,028 (+1,742)

Sinaloa

4,456 (+496)

Veracruz

4,174 (+844)

Quintana Roo

3,179 (+320)

Tabasco

2,764 (+403)



31%

de camas con ventilador ocupadas

VACUNAS APLICADAS

58,249,143
(+4,906,470)

PERSONAS CON ESQUEMA COMPLETO

23,121,276
(+1,724,700)



PERMITEN 30% DE AFORO EN ACTIVIDADES

México se pinta de amarillo y naranja

en el semáforo epidémico, no impone el cierre absoluto de las actividades económicas y sociales, como sí sucedía en los lineamientos anteriores (publicados el 14 de agosto de 2020), en el que se suspendían las actividades en cines, teatros, gimnasios, centros comerciales, centros religiosos, ahora se permite hasta un 30% de aforo en el espacio público.

En tanto, la Secretaría de Salud reportó 328 nuevas muertes por covid-19 en México, con lo que suman 237 mil 954 y se registró un total de 2 millones 726 mil 160 casos confirmados.

En México, las nueve entidades que suman más de 50% de ocupación hospitalaria en camas generales por covid-19, son: Durango (68%), Ciudad de México (65%), Guerrero (64%), Colima (63%), Hidalgo (56%), Nayarit (55%), Sinaloa (54%), Nuevo León (52%) y Veracruz (50%), de acuerdo con el Sistema de Información de la Red IRAG (Infecciones Respiratorias Agudas Graves) de la Secretaría de Salud.

Este viernes sumaron 80 unidades médicas con reporte de 100% de ocupación hospitalaria en camas generales

POR SEGUNDO DÍA CONSECUTIVO el país registró más de **16 mil contagios**; las únicas entidades que permanecen en semáforo verde son Aguascalientes, Coahuila y Chiapas

NUEVO MAPA

Estos son los colores del semáforo epidémico de riesgo por covid-19; la mayoría de entidades retrocedió de amarillo a naranja, a pesar de no tener mayores restricciones para contener los contagios.

DOSIS AL 22 DE JULIO
58,249,143

● Casos acumulados ● Defunciones acumuladas

NIVEL DE RIESGO EPIDÉMICO
● Máximo ● Medio
● Alto ● Bajo

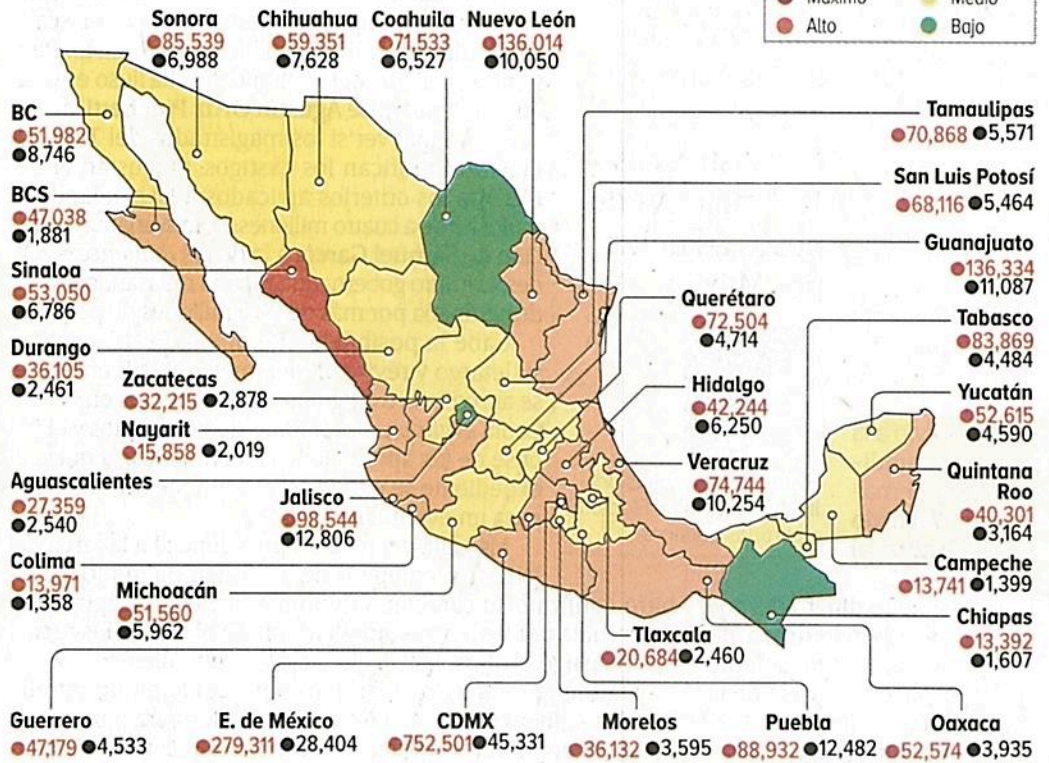



por covid-19, de las cuales, 10 son en la Ciudad de México; 11, en el Estado de México; 9, en Oaxaca; 6, en Jalisco; 5, en Nuevo León; 5, en Veracruz y 3, en Guerrero.

De acuerdo con el Comunicado Técnico Diario de covid-19, la ocupación de camas generales es de 37% por ciento y de camas con ventilador, destinadas a pacientes críticos es de 31 por ciento.

Al corte a las 21:00 horas, se reportó que el jueves 22 de julio, se aplicaron un millón 376 mil 213 dosis de vacunas contra covid-19, uno de los récords en vacunación.

A nivel general, desde el 24 de diciembre hasta el jueves 22 de julio se han aplicado 58 millones 249 mil 143 dosis a personas mayores de 30 años.

Hasta el momento, 45% de la población en México mayor de 18 años está vacunada, es decir, 40 millones 632 mil 434, de las cuales, 57% (23 millones 121 mil 276) tiene el esquema de vacunación completo y 43% (17 millones 511 mil 158) medio esquema.

Las cinco entidades con mayor cobertura de vacunación son: Baja California (79%), Baja California Sur (71%), Ciudad de México (72%),

RESTRICCIONES Y % EN AFOROS			
CDMX	Edomex	Nuevo León	BCS
Hoteles, 60% en hospedaje.	Se reduce aforo a 50% en todas las actividades.	El aforo en negocios permitido es de 50%, en un horario de 5:00 a 12 de la noche.	Reabren cines, iglesias y gimnasios al aire libre, a 30%.
Centros comerciales, a 50%.	Establecimientos podrán operar hasta las 21:00 horas.	Están permitidos todos los giros, excepto kermés y fiestas patronales.	Permanece cerrado el malecón de La Paz, para actividades recreativas; abrirá de 6:00 a 11:00.
Restaurantes, 60% y sin restricciones de horario.	Debido a que la entidad ya estaba en verde, se pide respetar la sana distancia.	Suspenden cursos de verano.	En Los Cabos no cierran zonas costeras; hay 11 playas abiertas, a 30%.

Chihuahua (67%), Yucatán (55%) y San Luis Potosí (55%). En contraste, las más rezagadas son Chiapas (26%), Puebla (26%), Campeche (31%) y Guerrero (36%).

México ha recibido de los laboratorios 77 millones 422 mil 585 dosis de vacunas

contra covid-19: de éstas, 24 millones 201 mil 645, de Pfizer BioNTech; 25 millones 788 mil 400, de AstraZeneca; 16 millones, de SinoVac; 4 millones 400 mil, de Sputnik V; 5 millones 682 mil 540, de Cansino; y un millón 350 mil de Janssen.



SÓLO 3 ESTADOS QUEDAN EN VERDE

Retrocede semáforo con medidas "light"

POR CLAUDIA SOLERA



El semáforo epidémico retrocedió en México al quedar únicamente 3 estados en verde, 15 en amarillo, 13 en naranja y uno en rojo.

La Secretaría de Salud recalibró ocho indicadores, como por ejemplo el porcentaje de ocupación hospitalaria, donde el máximo riesgo pasó de 65% al 70%.

"Modificaron umbrales, ponderación y rangos para hacer prácticamente

PRIMERA

AstraZeneca y Pfizer, eficaces contra Delta

Según un estudio, dos dosis de las vacunas contra covid-19 son altamente efectivas contra la variante Delta del coronavirus. / 8

imposible que alguna entidad alcance el semáforo rojo. Toleran mayores niveles de hospitalización y mortalidad en verde y amarilló", afirmó el experto ambiental Alejandro Cano.

POR CLAUDIA SOLERA

claudia.solera@gimm.com.mx

México se pintó de amarillo y naranja en el semáforo epidémico y, por segundo día consecutivo, hay más de 16 mil contagios por covid-19. Es una cifra similar a la que se vivió en la última quincena de enero en la segunda ola de la pandemia.

El jueves se registraron 16 mil 244 casos de covid-19 y este viernes 16 mil 421.

Al actualizar el semáforo epidémico, la Secretaría de Salud informó que sólo quedarán tres entidades en verde: Aguascalientes, Coahuila y Chiapas, de las 19 que se encontraban en el anterior semáforo; 15 en amarillo, 13 en naranja y uno en rojo, que es Sinaloa.

Las entidades que estaban en verde y pasaron a amarillo en este semáforo vigente del próximo 26 de julio al 8 de agosto son: Durango, Guanajuato, Puebla, Michoacán, Morelos, Querétaro, San Luis Potosí, Tlaxcala y Zacatecas.

Además, estarán en amarillo: Baja California, Campeche, Chihuahua, Sonora, Tabasco y Yucatán.

Entre las entidades que retrocedieron, respecto al semáforo impuesto por las autoridades estatales fueron: Ciudad de México, Estado de México, Guerrero e Hidalgo, que pasaron de amarillo a naranja.

Entre las 13 entidades en color naranja se incluirá a: Baja California Sur, Colima, Jalisco, Nayarit, Nuevo León, Oaxaca, Quintana Roo, Veracruz y Tamaulipas.

EL DATO

Hospitalizaciones

Con 100% de ocupación hospitalaria en camas generales, se reportaron 80 unidades; de éstas, 10 son en la Ciudad de México; 11, en el Estado de México.

Este viernes, la Secretaría de Salud también presentó los nuevos lineamientos para el semáforo epidémico, en el que se recalibró el rango de ocho indicadores, por ejemplo, en el porcentaje de ocupación hospitalaria el máximo riesgo pasó de 65% al 70% y en la tasa de mortalidad por 100 mil habitantes pasó de 8.5 a 10.

"Ya publicaron el nuevo lineamiento del semáforo. Modificaron umbrales, ponderación y rangos para hacer prácticamente imposible que alguna entidad alcance el semáforo rojo. Toleran mayores niveles de hospitalización y mortalidad en verde y amarilló", afirmó Alejandro Cano, ingeniero químico y ambiental de la Universidad de Berkeley, a través de su cuenta @AlejandroC_IQ en Twitter.

Además de que el color rojo, que es de riesgo máximo



GREGORIO

REGRESA LA CDMX A SEMÁFORO NARANJA





GOBIERNO DE LA
CIUDAD DE MÉXICO

EL HERALDO
DE MÉXICO

Página: _____

Sección: _____

Fecha: _____

24 JUL 2021





El próximo año abrirá el Hospital General de Cuajimalpa; Sheinbaum

▲ La jefa de Gobierno, Claudia Sheinbaum, visitó el desarrollo de viviendas populares San Antonio 118, en la colonia Agua Bendita. Foto Guillermo Sologuren

25/2021 CAP

ELBA MÓNICA BRAVO

El Hospital General de Cuajimalpa recibirá a pacientes antes de que concluya el primer semestre del año 2022, aseguró la jefa de Gobierno, Claudia Sheinbaum, al mencionar que la obra, cuya inversión es de 450 millones de pesos, a cargo de la Secretaría de la Defensa Nacional (Sedena) concluirá en mayo.

El teniente coronel de la Sedena, Octavio Roque Álvarez, explicó a Sheinbaum, durante la supervisión de los trabajos del nuevo nosocomio asentado en el predio de 10 mil 733.93 metros cuadrados, ubicado en El Contadero, en la Avenida Prolongación 16 de Septiembre, el avance de la construcción que es de

17.41 por ciento.

En 2015 una explosión causada por la fuga de gas de una pipa que abastecía al Hospital Materno Infantil de Cuajimalpa dejó un saldo de siete personas fallecidas, varios heridos y el dictamen de necesidad de demoler el edificio, lo que dejó sin servicio médico a la población de la zona; no obstante, el pasado

19 de marzo, es decir hace 127 días, comenzó la ejecución de la obra.

Sheinbaum destacó la labor de los elementos del Ejército, quienes también estuvieron a cargo de la construcción del hospital de Topilejo, en Tlalpan, al adelantar que el gobierno ya cuenta con una parte del equipamiento médico, aportado

por la Unidad Temporal Citubamex que atendió casos no graves de Covid, así como del Instituto de Salud para el Bienestar (Insabi).

"No nos vence nada; había muchos amparos, ahí nuestro equipo jurídico se puso al 100, sobre todo para la defensa de los derechos de los habitantes de Cuajimalpa, quienes son lo que más lo necesitan", expresó la funcionaria al refrendar que "vamos a seguir luchando por esta ciudad de derechos".

Insistió en que nadie puede quitar a los capitalinos los derechos ganados, pues "no son un privilegio", por lo que indicó que "la única manera de tener una ciudad de libertades, de derechos, es que el gobierno invierta en educación, salud, vivienda, acceso a la cultura" con lo que se "disminuirán las desigualdades".



IMAGEN DEL DÍA

TOMA FORMA HOSPITAL DE CUAJIMALPA



La jefa de Gobierno, Claudia Sheinbaum, supervisó la construcción del Hospital General de Cuajimalpa, el cual tiene un avance de 17.41% y se estima que se concluirá en mayo de 2022. Ya cuenta con equipamiento, debido a donaciones de la Unidad Temporal Covid-19 en el Centro CitiBanamex y a que los demás insumos serán adquiridos por el Insabi.

--	--	--	--	--	--	--



Alistan Hospital para el 2022

IVÁN SOSA

iv/co
El equipamiento médico del Hospital de Cuajimalpa ya está disponible, con donaciones de la unidad Covid Citibanamex, para cuando la Secretaría de la Defensa Nacional (Sedena) termine la obra, expuso la Jefa de Gobierno, Claudia Sheinbaum.

“De tal manera que, para el primer semestre del próximo año, ya podemos estar recibiendo pacientes, esa es la idea aquí en el Hospital General de Cuajimalpa”, comentó la Mandataria durante un recorrido.

Otra parte del equipa-

miento será aportada por el Instituto de Salud para el Bienestar (Insabi), agregó.

La vecina María de la Paz Serrano le dijo que los colonos del pueblo originario de Contadero están a favor de la construcción del hospital.

“Doctora, le damos las gracias porque es una persona muy calzonuda, algunos vecinos no querían que se construyera el hospital”, citó María de la Paz.

Por intereses personales, algunos vecinos se oponían a la reposición del Hospital, destruido por una explosión en enero de 2015, planteó el Alcalde Adrián Rubalcava.

El Teniente Coronel Octavio Roque reportó un avance de 17 por ciento en la construcción, realizada con un presupuesto de 450 millones de pesos.

“La obra inició el 19 de marzo de 2021, tiene un periodo de ejecución de 14 meses, para concluir el 14 de mayo de 2022, a la fecha llevamos 127 días transcurridos de construcción, restan 300 días para concluirlo”, mencionó el militar.

El Ejército construyó también el Hospital General de Topilejo, el cual ya está en operación con una Unidad Covid.

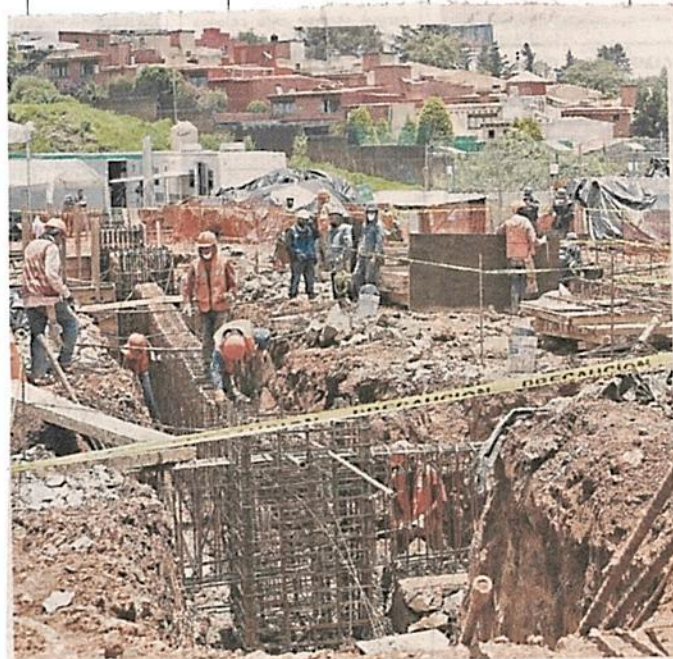

Diego Bonilla

La Jefa de Gobierno, Claudia Sheinbaum, asistió a la obra donde construyen el Hospital General de Cuajimalpa.



GIRA EN CUAJIMALPA

Supervisa Sheinbaum la construcción de hospital

18/NAC

GENOVEVA ORTIZ

Registra un avance de 17% y se espera quede concluida en mayo de 2022; tendrá capacidad para 60 camas

La jefa de Gobierno, Claudia Sheinbaum Pardo, realizó una visita de supervisión de la obra del Hospital General Cuajimalpa, en la zona de Contadero, que lleva un avance de 17% y se espera quede concluida la obra civil en mayo de 2022.

Durante el recorrido, que realizó acompañada por el ingeniero constructor de la Secretaría de la Defensa Nacional, Teniente Coronel Octavio Roque Álvarez y el secretario de Obras y Servicios, Jesús Antonio Esteva Medina, la jefa de Gobierno fue informada que la obra civil concluirá en mayo del próximo año y el hospital contará con 60 camas y brindará atención en áreas como pediatría y obstetricia, garantizando el derecho a la salud de los habitantes de esa alcaldía.

Sheinbaum Pardo recordó el compromiso de su gobierno de construir tres hospitales en la Ciudad de México. Detalló que el Hospital La Pastora, en la zona de Cuau-

pec, en la alcaldía de Gustavo A. Madero, ya se venía construyendo y hoy ya está totalmente equipado y funcionando.

Asimismo, mencionó el Hospital Topilejo, en la alcaldía de Tlalpan, que también ya es un Hospital General, que fue construido -igual que este (Cuajimalpa)- desde cero y que está ya operando en esta zona tan importante de la periferia de la ciudad, para Tlalpan y Xochimilco, principalmente para los pueblos originarios.

La jefa de Gobierno agradeció a la Secretaría de la Defensa Nacional, al Teniente Coronel, Octavio Roque, quien ha estado a cargo de la construcción del nuevo Hospital General de Cuajimalpa, y a los

La jefa de Gobierno agradeció a la Secretaría de la Defensa Nacional, al Teniente Coronel Octavio Roque, quien ha estado a cargo de la construcción del nuevo Hospital General de Cuajimalpa

ingenieros militares, a cuyo cargo también está la construcción del aeropuerto de Santa Lucía.

"Aquí también tomamos la decisión de que ellos se hicieran cargo, son grandes ingenieros y además avanzan muy rápido, así que le agradecemos mucho todo este trabajo que están realizando", apuntó la funcionaria.

Precisó que una parte del equipamiento del hospital; una parte viene del Citibanamex -que cerró-; la mayoría de las camas -que son de primera- ya están listas, y otra parte también que nos está ayu-

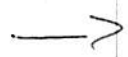



dando el Insabi para el equipamiento; de tal manera que, para el primer semestre del próximo año ya podemos estar recibiendo pacientes -esa es la idea- aquí en el Hospital General de Cuajimalpa.

A su vez, el ingeniero constructor de la Sedena, Teniente Coronel, Octavio Roque Álvarez informó que el hospital se ubica en el Avenida Prolongación 16 de Septiembre en el Contadero, en un predio con una superficie de 10 mil 733 metros cuadrados, en la cual, se proyectó un Hospital General de tres niveles, con 12 mil 822 metros cuadrados de construcción y un presupuesto de 450 millones de pesos.



El Hospital General Cuajimalpa atenderá las cuatro especialidades básicas: Medicina Interna, Cirugía General, Pediatría y Gineco-obstetricia /FOTO: CORTESÍA GCDMX



Hospital de Cuajimalpa, 17% de avance

23/COM
La jefa de Gobierno, Claudia Sheinbaum, supervisó las obras del Hospital General de Cuajimalpa, que llevan un avance de 17.41 por ciento.

Atenderá cuatro especialidades básicas; medicina interna, cirugía general, pediatría y gineco obstetricia, con capacidad de 60 camas censales, además contará con una unidad de cuidados intensivos.

Acompañada del secretario de Obras y Servicios, Jesús Esteva, y del



Foto: Especial

alcalde de Cuajimalpa, Adrián Rubalcava, recordó que tiene una inversión de 450 millones de pesos y está a cargo de la Secretaría de la Defensa Nacional (Sedena).

— Wendy Roa



Página:

29

Sección:

Mof

Fecha:

24 JUL 2021

Supervisan obras en Cuajimalpa

REDACCIÓN

29/Jul 21

La Jefa de Gobierno, Claudia Sheinbaum Pardo, realizó un recorrido por la alcaldía Cuajimalpa para supervisar la construcción del Hospital General de Cuajimalpa y entregar el proyecto de vivienda San Antonio II. La mandataria local informó que el Hospital General de Cuajimalpa cuenta ya con equipamiento, gracias a la donación de equipo médico de la Unidad Temporal Covid-19 en el Centro Citibanamex y a que los demás insumos serán adquiridos por el Instituto de Salud para el Bienestar del Gobierno de México. "De tal manera que, para el primer semestre del próximo año ya podemos estar recibiendo pacientes", agregó



ESTARÁ LISTO EN 2022

CALZONUDA

Agradecen colonos de Cuajimalpa a la Jefa la construcción del Hospital en Contadero

IVÁN SOSA

El equipamiento médico del Hospital de Cuajimalpa ya está disponible, con donaciones de la unidad Covid Citibanamex, para cuando la Secretaría de la Defensa Nacional (Sedena) termine la obra, expuso la Jefa de Gobierno, Claudia Sheinbaum.

“De tal manera que, para el primer semestre del próximo año, ya podemos estar recibiendo pacientes, esa es la idea aquí en el Hospital General de Cuajimalpa”, comentó la Mandataria durante un recorrido en la zona de obras.

Otra parte del equipamiento será aportada por el Instituto de Salud para el Bienestar (Insabi), agregó.

La vecina María de la Paz Serrano le dijo que los colonos del pueblo originario de Contadero están a favor de la construcción del hospital.

“Doctora, le damos las gracias porque es una persona muy calzonu-

da, algunos vecinos no querían que se construyera el hospital”, citó María de la Paz.

Por intereses personales, algunos vecinos se oponían a la reposición del hospital, destruido por una explosión en enero de 2015, planteó el Alcalde Adrián Rubalcava.

El Teniente Coronel Octavio Roque reportó un avance de 17 por ciento en la construcción, realizada con un presupuesto de 450 millones de pesos.

“La obra inició el 19 de marzo de 2021, tiene un período de ejecución de 14 meses, para concluir el 14 de mayo de 2022, a la fecha llevamos 127 días transcurridos de construcción, restan 300 días para concluirlo”, mencionó el militar.

El Ejército construyó también el Hospital General de Topilejo, el cual ya está en operación con una Unidad Covid.







FOTO: ESPECIAL

#REVISTALANCET

1/6 RECONOCEN CICLOVÍAS DE LA CIUDAD

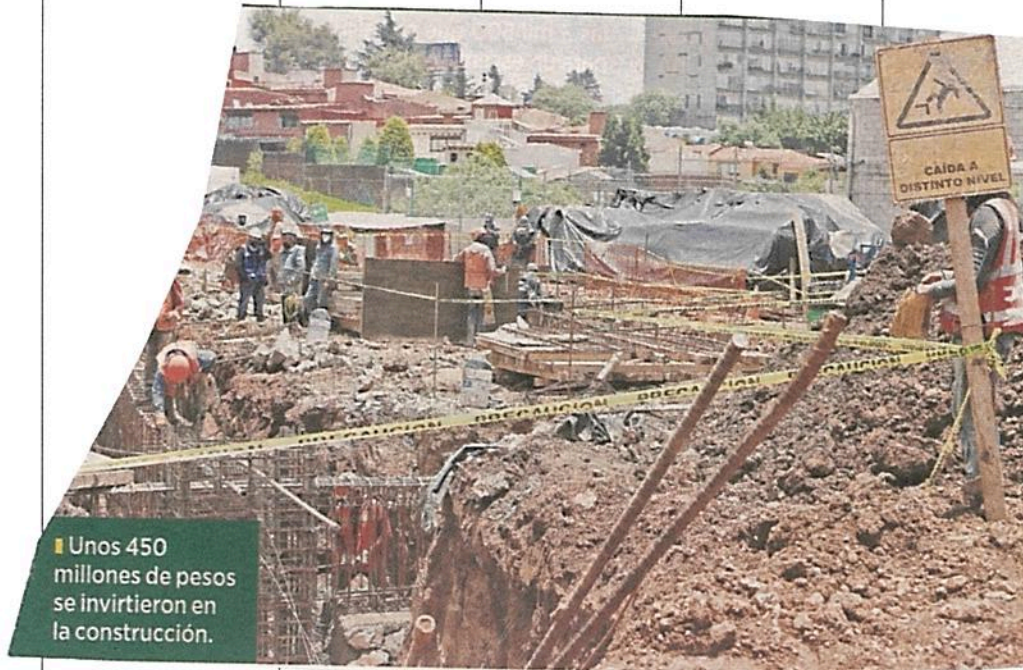

OTRO MEDIO

• El uso de la bicicleta es seguro y sano, afirma la publicación británica.

#PANDEMIA

1/6 Reconoce Lancet cicloviás

POR CARLOS NAVARRO

L

a Ciudad de México fue reconocida por la revista médica The Lancet, considerada una de

las más importantes a nivel mundial, por la ampliación de infraestructura urbana realizada durante la emergencia sanitaria por COVID-19.

Esto favoreció el uso de la bicicleta al convertirla en una opción de movilidad urbana eficiente y segura para los habitantes de la ciudad.

AIRE LIBRE

• Tener vías para las personas aumentó el acceso a espacios públicos: Lancet.

De acuerdo con el análisis hecho en la publicación sobre las acciones implementadas por los gobiernos para fomentar la actividad física durante la pandemia, se destacó a la capital del país por realizar transformaciones urbanas rápidas y a gran escala, tales como la habilitación de 54 kilómetros de ciclovia emergente sobre avenida Insurgentes y Eje 4.

Estos carriles fueron confinados con separadores, señalamientos horizontales y verticales y pintura. 🚲



Rechaza Sheinbaum reunión con alcaldes

EDUARDO CEDILLO

3/CD
En una tarjeta informativa entregada a los alcaldes electos de la oposición, la Jefa de Gobierno, Claudia Sheinbaum, rechazó reunirse con ellos.

“(La Mandataria) no se reunirá con nosotros hasta que sea el momento legal oportuno, que, según puedo desprender de sus propias declaraciones, no será, sino hasta que tomemos protesta del cargo”, dijo Alfa González, electa de Tlalpan.

El oficio expedido por la Secretaría de Gobierno indica que Sheinbaum no tiene la disposición en este momento de dialogar con los alcaldes electos, por lo que esta función será responsabilidad del titular, Martí Batres.

“Como lo ha mencionado la Jefa de Gobierno, ella se reunirá en el momento legalmente adecuado”, explica el documento.

En respuesta, en una transmisión en redes sociales, González informó que decidió suspender la reunión con Batres.

“En política, ofrecer un diálogo sin soluciones no nos va a llevar a nada, no va a resolver la falta de transición que estamos viviendo en este momento”, dijo.



BARES Y ANTROS CAERÍAN EN UNA TRAMPA

Mal momento para la reapertura: ANDEN

GENOVEVA ORTIZ

3/Not

Pese a la tercera ola de contagios, el gobierno analiza supuesta oportunidad para el sector, pero pondría en riesgo a los jóvenes

En mal momento y en plena tercera ola de contagios de Covid-19, las autoridades del gobierno analizan la posibilidad de que bares y antros puedan reanudar sus actividades bajo estrictas reglas de operación, que de no cumplirse serán los negocios los que corran el riesgo de ser sancionados.

Así lo señaló Carlos Alberto Landa Silva, presidente de la Asociación de Negocios de Entretenimiento Nocturno (ANDEN), quien consideró que la propuesta planteada por el gobierno capitalino para la reapertura de bares y antros, más que una oportunidad para los establecimientos del sector, representa una trampa.

Informó que en las últimas semanas, el gobierno de la Ciudad de México analiza la posibilidad de que antros y bares puedan reanudar sus actividades, con ciertas reglas de operación, entre ellas, pedir a los clientes y comensales una constancia de que no son

Irónico que quienes acudan tuvieran que presentar un documento que avale su vacunación, por ejemplo /DAVID DEOLARTE

portadores de Covid-19, o bien, que al menos hayan recibido una dosis de vacuna.

"Una vez más, la jefa de gobierno se equivoca en la toma de decisiones al considerar la reapertura de estos negocios cuando se está en plena tercera ola de contagios y próximos a alcanzar el pico de la curva, en la cual los especialistas estiman se podrá alcanzar en agosto y hasta con 15 mil contagios por día", señaló Carlos Alberto Landa.

Subrayó que los empresarios del sector están convencidos de que no es el mejor momento para reabrir los bares y antros, sobre todo, cuando es la población menor de 50 años la que más se está contagiando y es, precisamente, la que más acude a este tipo de negocios con todos sus hábitos y comportamientos inherentes a su edad.

"Estoy seguro que en los meses pasados existían mejores condiciones y cir-

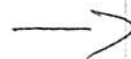



Con estrictas medidas anti Covid, mas de no cumplirse habría sanciones; decisión equivocada de Sheinbaum, dijo Carlos Alberto Landa

cunstancias para que los bares y negocios similares reiniciaran actividades, -específicamente, durante el semáforo en color verde-, pero la cerrazón y falta de atención por parte de la jefa de gobierno de la Ciudad de México no lo permitieron", subrayó Landa Silva.

Es muy probable que la mayoría de los clientes que acudan a estos establecimientos no porten un documento que acredite que son negativos a coronavirus o traigan su expediente de vacunación cargando a todos lados, sobre todo, si se toma en cuenta que tanto la toma de pruebas, como la aplicación de vacunas es una de libre decisión.

Los establecimientos que abran y no exijan a sus clientes estos requisitos correrán el riesgo de ser sancionados por las autoridades, alertó Landa Silva al señalar que las penas van desde suspensión de actividades hasta la clausura, además de ser exhibidos públicamente, a través de las tarjetas informativas que emite el gobierno capitalino para su difusión en medios de comunicación, como negocios violadores de la ley, lo que acrecentara el estigma y la etiqueta de giros negros.

Por lo anterior, subrayó que la propuesta del gobierno capitalino para la reapertura de antros y bares, más que una oportunidad, representa una trampa que lejos de beneficiar a los empresarios del sector los perjudicará.



Página:

22

Sección:

COM

Fecha:

24 JUL 2021

Feliz cumpleaños atrasado. El alcalde de Cuajimalpa, Adrián Rubalcava, festejó ayer el cumpleaños de la jefa de Gobierno, Claudia Sheinbaum, que se celebró el 24 de junio pasado. El titular de la demarcación llevó un pastel a la vista de la mandataria capitalina a la colonia Agua Bendita donde entregó 145 departamentos que fueron construidos por el Instituto de Vivienda (INVI). En el recorrido por las viviendas y la celebración, Sheinbaum se hizo acompañar de una niña quien no portaba cubrebocas. *22/COM*





Si la intención es alcanzar la inmunidad de rebaño con la aplicación de una sola dosis, "puede ser insuficiente para enfrentar la tercera oleada", advierte PAN capitalino /FOTO: DAVID DEOLARTE

Urge PAN-CDMX a reforzar protocolos y concluir vacunación

GENOVEVA ORTIZ

5 e/not.

Ante una tercera ola de contagios por Covid19, es urgente que el gobierno capitalino concluya el proceso de vacunación e implemente una campaña de reforzamiento de protocolos sanitarios, consideró Andrés Atayde Rubiolo, presidente de Acción Nacional en la Ciudad de México.

"La tercera ola de contagios es ya una realidad en la Ciudad de México, estamos a tiempo de reforzar los protocolos sanitarios pero también de redoblar esfuerzos en la vacunación, no podemos arriesgarnos a perder lo que hemos avanzado; creo que sería un error minimizar el incremento de casos positivos y los fallecimientos provocados por Covid-19".

Es urgente que el gobierno capitalino concluya el proceso de vacunación e implemente una campaña de reforzamiento de protocolos sanitarios, considera Andrés Atayde Rubiolo

Para el líder panista capitalino, abrir el registro de vacunación para los mayores de 18 años cuando aún faltan personas de 60, 50 y 40 años por vacunarse con la segunda dosis, solo es un espejismo porque garantiza a medias la inmunidad completa para estos segmentos de la población.

"Está bien el esquema de vacunación escalonada cuando la disponibilidad de vacunas está garantizada, pero abrir el registro de las y los jóvenes mayores de 18 años e iniciar la vacunación de los mayores de treinta años, cuando aún no se concluye ni con la aplicación de la primera dosis a adultos mayores y está a medias la inoculación de los segmentos de 50 a 59 y de 40 a 49 años, es un espejismo", consideró Atayde.

Agregó que si la intención del gobierno es alcanzar la inmunidad de rebaño con la aplicación de una sola dosis, "puede ser insuficiente para enfrentar la tercera oleada del virus".

Además, alertó Atayde, "una tercera ola de Covid19 tendría graves repercusiones en la ya de por sí lastimada economía de la Ciudad de México. Baste recordar que a la fecha, se han perdido más de 200 mil empleos y los apoyos otorgados por el gobierno de la ciudad a micro y pequeñas empresas resultaron insuficientes.

"Nos enfrentaríamos a un nuevo desastre económico, por eso urge establecer medidas que impidan el crecimiento del desempleo, el cierre de empresas y con ello, mayores afectaciones a la actividad económica de la ciudad", concluyó.



Ofrece PAN amparos a favor de quienes no son aceptados en hospitales por coronavirus ^{3/Not.}

ARTURO R. PANSZA

La diputación del PAN en el Congreso de la Ciudad de México, aseguró que los gobiernos local y federal acorralan y dejan sin cama a pacientes con Covid-19, en tanto que por la crítica situación que se vive en hospitales por la pandemia, ofreció a la población amparos para garantizarle un espacio en los mismos, tal y como lo establece la Constitución capitalina.

El coordinador de la bancada de Acción Nacional en el Poder Legislativo, Christian von Roehrich de la Isla y el representante popular de ese partido, Héctor Barrera Marmolejo, aseguraron que se cruza la línea drástica por la emergencia sanitaria y aseguraron que

diversos hospitales ya no tienen capacidad, a la vez que consideraron que el coronavirus y sus variantes, nuevamente han rebasado a autoridades.

"Nosotros queremos aportar al gobierno, hay muchas reformas, iniciativas y puntos de acuerdo en el Congreso local atorados por la maldad de Morena, en no aceptar nada de la oposición, hacemos un llamado a la jefa de gobierno, Claudia Sheinbaum, para que se acerque a los legisladores y comparta la situación real de la metrópoli en materia de pandemia", declaró el líder de los panistas.

Invitaron a la población a acercarse a la fracción del PAN para iniciar procesos de amparo a favor de quienes no son aceptados en clínicas y así, obligar al gobierno local a que construya

nuevos espacios de atención y la gente sea atendida como lo marca la Constitución.

Ambos representantes populares aseguraron que la 4T en la Ciudad de México rompió el récord y saturó hospitales públicos, por lo que no ofrece camas a los nuevos pacientes graves de Covid-19, en el marco de la tercera ola por la descontrolada pandemia, al tiempo que plantearon rehabilitar de manera urgente aquellos centros temporales Covid-19 de hace un año y no esperar más tiempo, lo que derivaría en aceptar que hay un brote mucho más agresivo.

"Estamos cruzando la línea drástica de la emergencia, otra vez, regresando a las cifras preocupantes de mayo y diciembre del 2020, en donde mucha gente murió dolorosamente, falleció en sus casas por falta de atención y

muchas familias debieron peregrinar para encontrar un espacio y recibir atención digna", dijo Barrera Marmolejo.

Abundó que esto, sin olvidar la falta de medicamentos para el tratamiento de la enfermedad del coronavirus y sobre todo, la liquidez que fue muy limitada en apoyo a quienes perdieron su empleo, patrimonio y se vieron obligados a cerrar sus negocios.

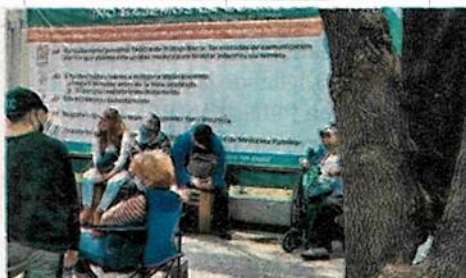

Urgente revertir el desempleo y no descuidar la salud de los ciudadanos principalmente y no promover consultas sin sentido, dijeron panistas /ROGELIO TINOCO



GOBIERNO DE LA
CIUDAD DE MÉXICO

EL HERALDO
DE MÉXICO

Página: _____

Sección: _____

Fecha: _____

24 JUL 2021

#REFORMA

ENCARGAN A HARFUCH CONTROL DE CARCELES

CLAUDIA SHEINBAUM PRESENTA INICIATIVA PARA QUE LA
SECRETARÍA DE SEGURIDAD ADMINISTRE PENALES LOCALES

POR CARLOS NAVARRO



GOBIERNO DE LA CIUDAD DE MÉXICO

Encargan -- (2)

24 JUL 2021

V/G

Página



GOBIERNO DE LA CIUDAD DE MÉXICO



#CIUDADDEMÉXICO

ESPECIAL

PASAN CARCELES A LA SSC

SHEINBAUM ENVIÓ LA INICIATIVA DE LEY PARA LA TRANSICIÓN. SE BUSCA FORTALECER LA REINSERCIÓN SOCIAL, DIJO OMAR GARCÍA HARFUCH

POR CARLOS NAVARRO



Encargan... 3

Página:

1/6

Sección:

Fecha:

24 JUL 2021

L

as cárceles capitalinas van a pasar a manos de la Secretaría de Seguridad Ciudadana de la Ciudad de México, que encabeza Omar García Harfuch.

Ayer, en videoconferencia de prensa, la jefa de Gobierno, Claudia Sheinbaum, hizo este anuncio y señaló que "desde hace algún tiempo estamos trabajando para cambiar, para orientar, el Sistema Penitenciario de la Ciudad de México al Sistema Penitenciario Nacional, como está en todas las entidades de la República y a nivel nacional; es decir, que pase de la Secretaría de Gobierno a la Secretaría de Seguridad Ciudadana.

"Este es un proceso gradual, pero requiere un cambio en la Ley Orgánica de la Ciudad de México, y hemos enviado una iniciativa, el día de ayer, para poder hacer este proceso, que tiene muchos beneficios, no solamente para la seguridad, sino también para los propios involucrados.

(Para) "las personas privadas de la libertad, sus familias, para las que trabajan en el Sistema Penitenciario, que vayan entrando a un proceso de fortalecimiento; y, en general, para la seguridad y para, repito, las personas que están hoy recluidas, que son privadas de su libertad y sus familias", explicó.

Hasta el 2 de julio, la población penitenciaria estaba compuesta por 26 mil 243 personas privadas de su libertad, en 13 centros penitenciarios, de los cuales dos son femeniles.

El titular de la Secretaría de Seguridad Ciudadana local, Omar García Harfuch, explicó la transferencia por parte de la Secretaría de Gobierno: "en aras de fortalecer las acciones institucionales para garantizar el derecho a la reinser-

PLANES SEGUROS

• Omar García Harfuch dijo que el cambio es con la finalidad de impulsar mejores condiciones de los reclusos.

ción social y la prevención de la reincidencia delictiva, pero, sobre todo, con la finalidad de impulsar mejores condiciones que permitan elevar la calidad y proyecto de vida de las personas privadas de la libertad y de sus familias, así como

de las personas que se encuentran cumpliendo una sanción en internamiento.

"Así es como se presenta esta iniciativa para que dichas funciones sean incorporadas a la Secretaría de Seguridad Ciudadana", sostuvo.

FORMACIÓN DE NUEVOS CUADROS

LOS CAMBIOS SERÁN DESDE LA CAPACITACIÓN HASTA LA PREVENCIÓN DE DELITOS.

1

La Universidad de la Policía, a cargo de la formación y especialización de custodios.

2

Los planes, aprobados por el Consejo Nacional de Seguridad Pública.

3

Con la inteligencia penitenciaria se va fortalecer la prevención de delitos.

24

• MIL 838 RECLUSOS EN LA CDMX SON HOMBRES.

36

• POR CIENTO DE LOS PRESOS ES POR ROBO SIMPLE.

En la iniciativa enviada al Congreso capitalino se plantean reformas a Ley Orgánica del Poder Ejecutivo y de la Administración Pública, Ley Orgánica de la Secretaría de Seguridad Ciudadana, Ley del Sistema de Seguridad Ciudadana, Ley de Acceso de las Mujeres a una Vida Libre de Violencia, así como expedir la Ley de Centros Penitenciarios, todas de la Ciudad de México.

De acuerdo con las autoridades, su transferencia a la SSC permitirá fortalecer el Modelo de Operación del Sistema Penitenciario en la Ciudad de México, para obtener un control efectivo de los Centros Penitenciarios, basado en cinco ejes: inteligencia penitenciaria, desarrollo penitenciario, coordinación, homologar normas y procedimientos, así como el combate a la corrupción. ■



GOBIERNO DE LA CIUDAD DE MÉXICO

MILENIO

Página:

13

Sección:

Fecha:

24 JUL 2021



CdMx. Sheinbaum propone que García Harfuch controle cárceles

La jefa de Gobierno, Claudia Sheinbaum, envió al Congreso de CdMx una iniciativa para transferir la Subsecretaría del Sistema Penitenciario a la Secretaría de Seguridad Ciudadana (SSC). El titular de

esta última dependencia, Omar García Harfuch, destacó que la medida concentrará capacidades institucionales para mejorar el cumplimiento en materia de seguridad y reinserción social. ESPECIAL

--	--	--	--	--	--



Envía CDMX iniciativa de ley

Operará la SSC sistema carcelario

Considera experta urgente apostar por reinserción y no sólo cambiar de mandos

IVÁN SOSA

El Sistema Penitenciario de la Ciudad dejará de ser operado por la Secretaría de Gobierno y estará bajo el mando de la Secretaría de Seguridad Ciudadana (SSC).

Ayer, la Jefa de Gobierno, Claudia Sheinbaum, y el titular de la SSC, Omar García Harfuch, informaron que el jueves fue enviada al Congreso una iniciativa para modificar la Ley Orgánica de la CDMX, lo que permitirá la transferencia.

“Fortalecer el Sistema (...) dar un proyecto y un servicio de carrera a todo el personal que labora en el mismo, mejorar la calidad de vida de los internos. Hacer un proyecto de reinserción social, mejorar y fortalecer el proyecto de reinserción social”, enlistó García Harfuch como los objetivos.

La Mandataria agregó que será un proceso gradual.

“Tiene muchos beneficios, no solamente para la seguridad, sino también para (...) las personas privadas de la libertad”, dijo.

Durante el anuncio no se permitieron preguntas, por lo que no se especificó si Hazael Ruiz, subsecretario del Sistema Penitenciario desde 2013, seguirá en el cargo.

Para Saskia Niño de Rivera, directora de la organización Reinserta, entregar el manejo de los 10 centros de reclusión a la Policía es un reconocimiento de que las cár-

celes son un factor de inseguridad, alejadas del objetivo de reinserción social.

“Muchos penitenciaristas pueden decir que es un retroceso, sin embargo, en México tenemos que empezar a entender dónde está parado hoy el sistema penitenciario y, desafortunadamente, se ha vuelto un obstáculo en materia de seguridad”, agregó.

El cambio ocurre a pesar de los pronunciamientos de instituciones de derechos humanos sobre la necesidad de fortalecer el enfoque de regeneración de tejido social, más que apostar por el modelo punitivo.

“Hoy por hoy, la reinserción social es una utopía, donde esta utopía y el olvido del sistema penitenciario han hecho que se vuelvan universidades del crimen, eso es sumamente delicado”, consideró Niño de Rivera.

A la par de los ajustes, agregó, tendría que considerarse también una reforma presupuestaria.

“Si sólo es un cambio de mandos y sigue operando como se opera hoy, no hay suficiente guarda en custodia, no están capacitados, no tienen los conocimientos necesarios, va a ser lo mismo con distintos mandos”, estimó.

Los casos Covid, en una población que aumentó de 22 mil en 2020 a 27 mil personas en 2021, muestran la gravedad del Sistema.

“Hay un problema de hacinamiento, un olvido por años del Sistema Penitenciario, hay muchas personas con enfermedades que no son atendidas a tiempo”, concluyó la activista.



2

Cd.

24 JUL 2021

Ejecutan en 13 penales ^{2/cd} medidas por pandemia

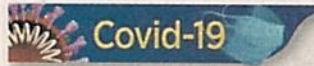

REFORMA / STAFF

Mil 165 casos positivos y cinco defunciones por Covid se han registrado en personas reclusas en los 13 centros del sistema penitenciario capitalino, aseguró el Gobierno de la Ciudad.

REFORMA publicó ayer que, de acuerdo con organizaciones, la CDMX se trata de la entidad con mayor número de contagios y fallecimientos por coronavirus entre internos de las cárceles.

Sin embargo, de acuerdo con la Administración local, en los centros se implementan medidas, como la toma de temperatura y de la saturación de oxígeno para identificar casos sospechosos.

“En el caso de nuevos ingresos, independientemente de la presencia de signos o síntomas, los médicos toman muestra para RT-PCR de SARS CoV2 a la mañana siguiente de su detención”, explicó el Gobierno, en un comunicado.

“En caso de ser positivos, se les aísla 14 días y, si son

Gobierno capitalino

“En el caso de nuevos ingresos, independientemente de la presencia de signos o síntomas, los médicos toman muestra para RT-PCR de SARS CoV2 a la mañana siguiente de su detención”.

negativos, los médicos son quienes autorizan que pasen a población general”.

Aseguró que se han aplicado 30 mil reactivos entre la población de los penales, que, en promedio, se encuentra entre 27 mil internos.

Afirmó que la Secretaría de Salud capitalina mantiene el suministro de medicamentos y de tanques de oxígeno, los cuales se ofrecen de forma gratuita.

“Desde el inicio de la pandemia, la Dirección del Centro Penitenciario garantiza los insumos necesarios para la limpieza y sanitización”, puntualizó.



Contribuirá a que se tenga un control más efectivo de los Centros Penitenciarios, Centro de Sanciones Administrativas y de Integración Social y de Centros Especializados."

OMAR GARCÍA HARFUCH SECRETARIO DE SEGURIDAD CIUDADANA

Foto: Especial

BUSCARÁN CAMBIOS EN LEY ORGÁNICA

SSC tomará control de las cárceles capitalinas

27/07/21

POR WENDY ROA
wendy.roa@gtmm.com.mx

La jefa de Gobierno, Claudia Sheinbaum, anunció que en las próximas semanas el control de los centros de reclusión de la capital estará en manos de la Secretaría de Seguridad Ciudadana.

"Desde hace algún tiempo, estamos trabajando para orientar el Sistema Penitenciario de la Ciudad de México al Sistema Penitenciario Nacional, como está en todas las entidades de la República y a nivel nacional, es decir, que pase de la Secretaría de Gobierno a la Secretaría de Seguridad Ciudadana. Este es un proceso gradual, pero requiere un cambio en la Ley Orgánica de la Ciudad de México, y hemos enviado una iniciativa ayer (el jueves) para poder hacer este proceso", expuso.

Por su parte el secretario de Seguridad Ciudadana, Omar García Harfuch, comentó que al pasar la Subsecretaría de Sistema Penitenciario a la dependencia a su cargo se fortalecerá la coordinación institucional que se mantiene con la Fiscalía General de Justicia capitalina.

Además se impulsarán programas para mejorar el

funcionamiento y se homologarán las reglas y procedimientos, se actualizarán los protocolos de actuación y se profesionalizará el trabajo de carrera policial de los custodios de las cárceles de la ciudad, en donde actualmente hay 26 mil 229 internos.

"Esto representa un fortalecimiento institucional que será de manera gradual, pero ese el objetivo principal es fortalecer el Sistema Penitenciario", comentó.



En favor de la sociedad

El secretario de Seguridad Ciudadana, Omar García Harfuch, dijo que este cambio permitirá mejorar y fortalecer el proyecto de Reinserción Social, beneficiando a los internos y sus familias.

El secretario de Gobierno, Martí Batres mencionó que con estos cambios su dependencia se centrará en los temas de gobernabilidad e indicó que colaborará en lo que se le indique para llevar a cabo esta transición y se puedan reforzar las tareas de seguridad ciudadana.



Iniciativa para que el sistema penitenciario capitalino pase a control de la SSC



DAVID DEOLARTE

LLEGA AL CONGRESO CAPITALINO

Envían iniciativa para transferir sistema penitenciario a la SSC

POR: GENOVEVA ORTIZ

Es un proceso gradual que requiere un cambio en la Ley Orgánica de la Ciudad de México

La jefa de gobierno, Claudia Sheinbaum Pardo, informó que envió una iniciativa al Congreso capitalino para llevar a cabo el cambio del Sistema Penitenciario de la Secretaría de Gobierno a la Secretaría de Seguridad Ciudadana, como está en todas las entidades del país y a nivel nacional. Es un proceso gradual que requiere un cambio en la Ley Orgánica de la Ciudad de México, explicó la mandataria capitalina al advertir que este proceso tiene muchos beneficios en materia de seguridad, así como para las personas privadas de su libertad y los trabajadores del sistema penitenciario.

El secretario de Seguridad Ciudadana, Omar García Harfuch, señaló que la iniciativa presentada (el jueves) al Congreso capitalino, reforma disposiciones de diversos ordenamientos legales, a fin de transferir la Subsecretaría del Sistema Penitenciario de la Secretaría de Gobierno a la Secretaría de Seguridad Ciudadana, lo que representa un fortalecimiento institucional que será de manera gradual, para



Omar García Harfuch, destacó que esta acción permitirá tener un control más efectivo de los centros penitenciarios / FOTO: DAVID DEOLARTE

mejorar la calidad de vida de las 26,229 personas que actualmente se encuentran internadas en centros penitenciarios de la ciudad, con proyectos de reinserción social.

Informó que este proceso de transferencia ya se trabaja desde hace varios meses y el propósito es fortalecer las acciones institucionales para garantizar el derecho a la reinserción social y la prevención de la reincidencia delictiva, pero sobre todo, con la finalidad de brindar mejores condiciones que permitan elevar la calidad del proyecto de vida de las per-

sonas privadas de su libertad y de sus familias, así como de quienes están cumpliendo una sanción en internamiento.

Destacó que esta acción permitirá tener un control más efectivo de los centros penitenciarios, centros de sanciones administrativas y de integración social y de centros especializados.

Asimismo, incorpora las funciones -que ya tiene la Secretaría de Seguridad Ciudadana- de inteligencia e investigación para fortalecer la prevención de delitos que se pueden planificar desde el interior de algún centro, tales como el secues-

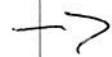



Envían... ②

Página:

1 / 7

Sección:

Met.

Fecha:

24 JUL 2021



**OMAR GARCÍA
HARFUCH**

SECRETARIO DE SEGURIDAD
CIUDADANA

**"La iniciativa presentada (el
jueves) al Congreso
capitalino, reforma
disposiciones de diversos
ordenamientos legales, a fin
de transferir la Subsecretaría
del Sistema Penitenciario de
la Secretaría de Gobierno a
la Secretaría de Seguridad**

tro, extorsión telefónica o cualquier otro
tipo de delito.

García Harfuch señaló que también se
instrumentará el servicio profesional de
carrera para el personal que labora en esta
subsecretaría, con base en las mejores
prácticas de la Secretaría de Seguridad
Ciudadana y la Universidad de la Policía
de la Ciudad de México, que está a cargo
de la formación de este personal, además
de que se actualizarán los protocolos de
actuación con perspectiva de género y
protección de los derechos humanos.

A su vez, Martí Batres Guadarrama, se-
cretario de Gobierno señaló que este pro-
ceso de transición lleva ya algún tiempo, a
fin de fortalecer toda la cadena que tiene
que ver con la persecución de los delitos y
fortalecer el perfil político de la Secretaría
de Gobierno, para centrarse más en temas
de gobernabilidad y relación gobierno-
ciudadanía.

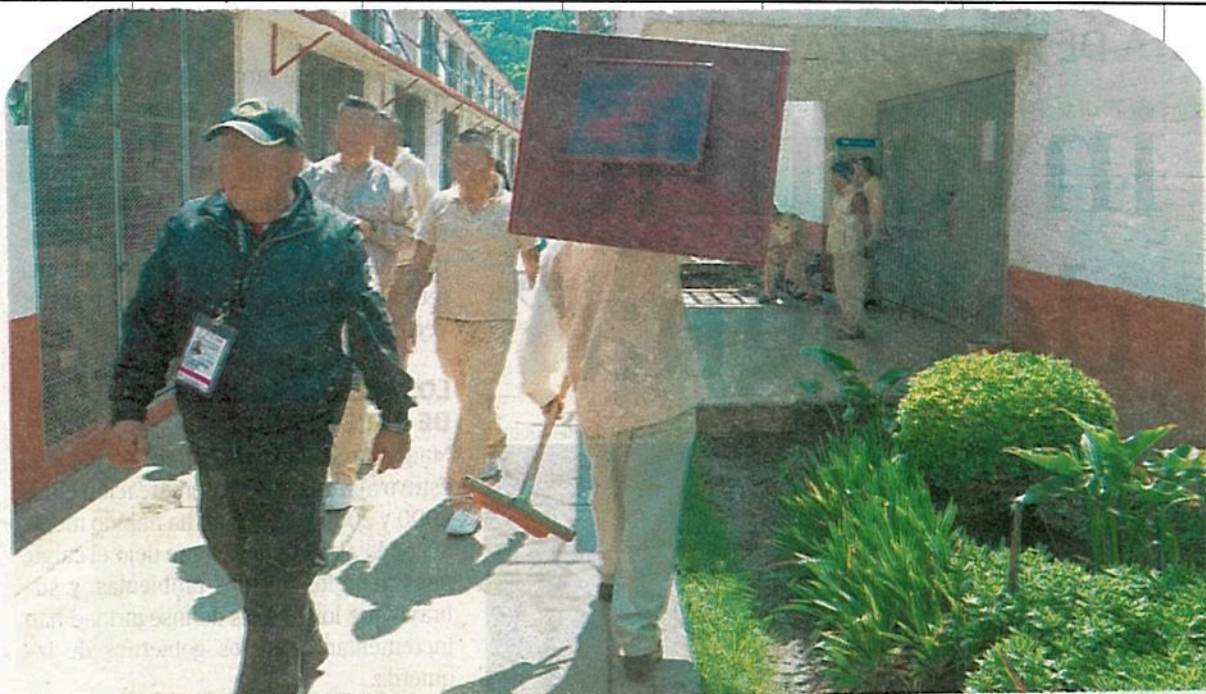

Guardias y reos realizan actividades cotidianas en el Reclusorio Sur

LA SSC TOMARÁ EL CONTROL DE RECLUSORIOS

Combatirán delitos desde las cárceles

29/4/11

MANUEL COSME

La jefa de Gobierno envió una iniciativa de reforma a diversas normas para conseguirlo

El manejo de los centros de reclusión de la administración capitalina pasará de la Secretaría de Gobierno a la de Seguridad Ciudadana, una vez que el Congreso local apruebe una iniciativa de cambios a diversos ordenamientos, la cual ya fue enviada este jueves, informó Claudia Sheinbaum, jefa de Gobierno de la Ciudad de México.

La Subsecretaría del Sistema Penitenciario dejará de ser parte de la Secretaría de Gobierno, la cual está encargada de regular, operar y administrar los centros penitenciarios, los de sanciones administrativas, y de integración social, así como los especializados.

En conferencia de prensa, la funcionaria explicó que ya se trabajaba en este traspaso, pero que se necesitaba una re-

forma legal y aseguró que esto beneficiaría a los reclusos, sus familiares y a los trabajadores.

A su vez, el titular de la Secretaría de Seguridad Ciudadana (SSC), Omar García Harfuch, dio a conocer que actualmente hay 26 mil 229 internos, que con este cambio legal se incorporarán las funciones que ya tiene la Subsecretaría de Inteligencia y de Investigación para fortalecer



Página: _____

Sección: _____

Fecha: _____

la prevención de delitos que se podrían planificar desde el interior de alguno de dichos centros, como el secuestro y la extorsión telefónica, o de cualquier otro tipo. Considero que se fortalecerá el Siste-

MEJORAS

Se fortalecerá el Sistema Penitenciario con la aplicación de un servicio de carrera a todo su personal, el mejoramiento del proyecto de reinserción, así como la calidad de vida de los internos y de sus familias.

26

MIL 229 reos se encuentran en las diferentes cárceles del Gobierno local



EN LA CDMX

La SSC tomará control de los reclusorios

EDUARDO HERNÁNDEZ

El Gobierno de la Ciudad de México quiere transferir de la Secretaría de Gobierno a la Secretaría de Seguridad Ciudadana, la Subsecretaría del Sistema Penitenciario, por lo que envió al Congreso local una iniciativa de ley para realizar el ajuste.

El secretario de Seguridad Ciudadana, Omar García Harfuch, destacó que la transferencia tendrá un impacto positivo, al concentrar los esfuerzos y capacidades institucionales para el mejor cumplimiento de los fines y objetivos en materia de seguridad, además contempla acciones de reinserción social mediante el impulso de un modelo de operación vigoroso, articulado y coordinado.

MÁS CONTROL. Dijo, se tendrá un control más efectivo de los 26 mil 229 internos; se incorporarán funciones de inteligencia de investigación para prevenir delitos planeados desde la cárcel, como secuestros o extorsiones telefónicas, y se incrementarán mecanismos para procesar la información penitenciaria.

También se reforzarán los métodos e indicadores para evaluar el movimiento de la población penitenciaria y de los factores criminógenos que inciden en el fenómeno delictivo de la capital.

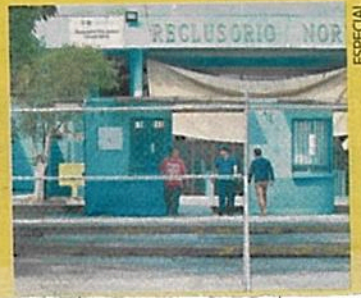

ESPECIAL



Se la pelotean con cárceles

IVÁN SOSA

El Sistema Penitenciario de la Ciudad dejará de ser operado por la Secretaría de Gobierno y estará bajo el mando de la Secretaría de Seguridad Ciudadana (SSC).

Ayer, la Jefa de Gobierno, Claudia Sheinbaum, y el titular de la SSC, Omar García Harfuch, informaron que el jueves fue enviada al Congreso una iniciativa para modificar la Ley Orgánica de la CDMX, lo que permitirá la transferencia.

"Dar un proyecto y un servicio de carrera a todo el personal que labora en el mismo, mejorar la calidad de vida de los internos. Hacer un proyecto de reinserción social, mejorar y fortalecer el proyecto de reinserción social", enlistó García Harfuch, como los objetivos.

La Mandataria agregó que será un pro-

ceso gradual.

"Tiene muchos beneficios, no solamente para la seguridad, sino también para (...) las personas privadas de la libertad", dijo.

Durante el anuncio no se permitieron preguntas, por lo que no se especificó si Hazael Ruiz, subsecretario del Sistema Penitenciario desde 2013, seguirá en el cargo.

Para Saskia Niño de Rivera, directora de la organización Reinserta, entregar el manejo de los diez centros de reclusión a la Policía es un reconocimiento de que las cárceles son un factor de inseguridad, alejadas del objetivo de reinserción social.

"Muchos penitenciaristas pueden decir que es un retroceso, sin embargo, en México tenemos que empezar a entender dónde está parado hoy el sistema penitenciario y, desafortunadamente, se ha vuelto un obstáculo en materia de seguridad", agregó.





Se la pelotean... ②

Página:

6

Sección:

Fecha:

24 JUL 2021

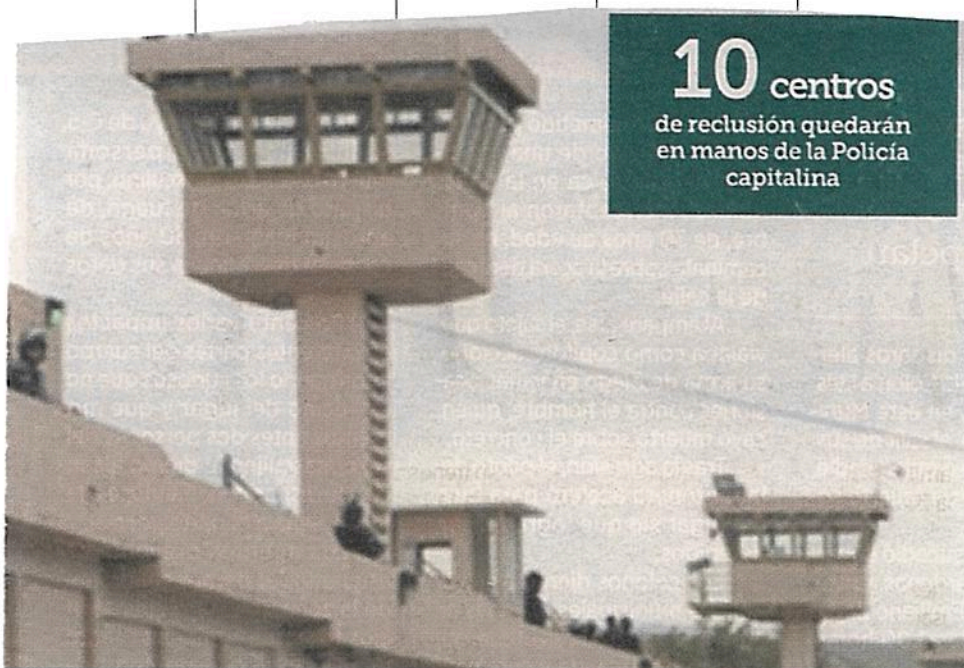

10 centros

de reclusión quedarán
en manos de la Policía
capitalina

TRUENAN A MANDO EN CASA

El coordinador operativo de la Policía de Cortazar, Guanajuato, Jorge Domínguez, fue ejecutado este viernes. De acuerdo con reportes, un comando irrumpió en la vivienda del elemento en Calle Miguel Hidalgo, en el Centro del Municipio. Domínguez llevaba alrededor de 15 años en la corporación. Integrantes de la Fiscalía estatal acudieron a la zona para realizar peritajes. Staff



ADELANTA SHEINBAUM

CONTROLARÍA SSC PENALES CDMX

11/CDMX

Envían iniciativa al Congreso; requerirá un cambio en la Ley Orgánica

JUAN R. HERNÁNDEZ
GRUPO CANTÓN

La jefa de Gobierno, Claudia Sheinbaum Pardo, informó que se envió una iniciativa al Congreso de la Ciudad de México para que la Secretaría de Seguridad Ciudadana (SSC) tome control del sistema penitenciario capitalino.

En videoconferencia, la mandataria explicó que esta decisión tiene el objetivo de mejorar y reforzar el sistema penitenciario, el cual, dijo, será de forma gradual y requerirá

un cambio en la Ley Orgánica. Agregó que este paso beneficiará la prevención del delito, a personas privadas de la libertad, sus familias y a personal que trabaja en el sistema penitenciario capitalino.

"Desde hace tiempo estamos haciendo un proceso para cambiar el sistema penitenciario de la Ciudad de México, como está en todas las entidades, dijo.

El secretario de Seguridad Ciudadana, Omar García Harfuch, aseguró que este cambio representa un paso hacia la consolidación del sistema penitenciario.

CONTROL



Esta transferencia tendrá ventajas en materia de reinserción social y control de los centros penitenciarios

DATO

Se incorporarán funciones de inteligencia e investigación para prevenir delitos



Sheinbaum, de gira por Cuajimalpa



Buscan pasar a SSC el Sistema Penitenciario

15/Jul

EDUARDO HERNÁNDEZ
—metropoli@eluniversal.com.mx

El Gobierno de la Ciudad de México quiere transferir de la Secretaría de Gobierno a la Secretaría de Seguridad Ciudadana, la Subsecretaría del Sistema Penitenciario, por lo que la mandataria Claudia Sheinbaum Pardo envió al Congreso local una iniciativa de ley para realizar el ajuste.

El secretario de Seguridad Ciudadana, Omar García Harfuch, destacó que la transferencia de la Subsecretaría de Sistema Penitenciario a la SSC tendrá un impacto positivo, al concentrar los esfuerzos y capacidades institucionales para el mejor cumplimiento de los fines y objetivos en

EL DATO



ESPECIAL

La jefa de Gobierno envió al Congreso local la iniciativa para transferir la subsecretaría.

materia de seguridad, además contempla acciones de reinserción social mediante el impulso de un modelo de operación vigoroso, articulado y coordinado.

Dijo, se tendrá un control más efectivo de los 26 mil 229 internos; se incorporarán funciones de inteligencia de investigación para prevenir delitos que se pueden planificar desde alguna cárcel, como secuestros o extorsiones telefónicas, y se incrementarán mecanismos para procesar la información penitenciaria.

También se reforzarán los métodos e indicadores para evaluar el movimiento de la población penitenciaria y de los factores criminógenos que inciden en el fenómeno delictivo de la Ciudad de México, y se alineará el Servicio Profesional de Carrera para quienes laboran en la subsecretaría.

El secretario de Gobierno, Martí Batres, informó que esta acción contribuye a fortalecer el perfil político de la dependencia a su cargo. ●