

SECRETARÍA DE GOBIERNO



La Secretaría de Seguridad Ciudadana acudió al inmueble para controlar la situación y mediar entre ambas partes.

Deja 6 heridos desalojo en Cuauhtémoc

SAMUEL LUNA

3/20

Con palos y tubos, familias de origen mazahua trataron de evitar ser desalojados por particulares; 22 personas fueron detenidas.

La mañana de ayer se registró una riña entre residentes de Turín 46, Colonia Juárez, y presuntos cargadores de la parte que realizó el proceso, ya que robaron artículos de valor.

Sobre la Calle de Turín, entre Versalles y Abraham González, en la Alcaldía Cuauhtémoc, llegaron alrededor de 50 personas a las 6:30 horas para realizar el



Una pareja fue desalojada con su mascota del predio en la Calle Turín 46.



Las autoridades responsabilizaron a un particular.





Peja... 2 (2)

Página:

3

Sección:

cd

Fecha:

16 OCT 2021

D4126

desalojo.

“Nadie nos avisó nada, ni nos notificaron sobre el desalojo. Llegaron a primera hora y algunos de los supuestos cargadores venían con aliento alcohólico”, señaló Sandra, una de las afectadas.

Durante el suceso se registró una pelea entre los habitantes y cargadores, quienes los agredieron, por lo que fue requerido el apoyo de policías, quienes a su vez se apoyaron de elementos de Fuerza de Tarea.

La Secretaría de Seguridad Ciudadana (SSC) informó que brindó el apoyo para controlar la situación y mediar entre ambas partes.

La dependencia agregó que detuvo a 16 personas, entre ellas 3 mujeres.

También indicó que el actuario Rodolfo Javier Galeana, del juzgado 15 de lo civil, fue detenido por irregularidades en la documentación para el desalojo.

Martí Batres, Secretario de Gobierno de la Ciudad, informó en su cuenta de Twit-

Sandra, afectada

“Nadie nos avisó nada, ni nos notificaron sobre el desalojo. Llegaron a primera hora y algunos de los supuestos cargadores venían con aliento alcohólico”.

ter que el intento fue realizado por un particular.

“El particular contrató cargadores que agredieron a los habitantes del inmueble. Elementos de la SSC protegieron a los habitantes y detuvieron a agresores. El particular contrató cargadores que agredieron a los habitantes del inmueble”, detalló.

Finalmente, para resguardar la zona, una línea de policías y otra de Protección Civil de Cuauhtémoc fueron desplegadas.



ELBA MÓNICA BRAVO

26 CA?

Armados con tubos, palos, martillos y marros, un grupo de sujetos desalojó un inmueble ubicado en Turín 46, colonia Juárez, en la alcaldía Cuauhtémoc, lo que generó una trifulca con los residentes, algunos de ellos pertenecientes a la comunidad mazahua.

Antes de las siete de la mañana los sujetos irrumpieron en el inmueble, que consta de planta baja y un nivel, ubicado a una calle del mercado Juárez y de la estación Cuauhtémoc de la línea 1 del Metro, acompañados por un actuario que supuestamente llevaba una orden de desalojo.

«La Secretaría de Gobierno capitalina indicó que la acción "fue realizada por un particular mediante cargadores contratados por él mismo, quienes agredieron a los inquilinos del inmueble", mientras los policías capitalinos intervinieron alrededor de las 8:30 de la mañana, después del enfrentamiento.

Por su parte, la Secretaría de Seguridad Ciudadana informó que los efectivos detuvieron a 15 personas, entre ellas al actuario, "por fallas en el proceso de desalojo", luego de que en la trifulca ambos bandos utilizaron las sillas, tambos

y demás pertenencias que arrojaron como proyectiles, además de las agresiones con los tubos metálicos, mazos y martillos.

Por su parte, la Fiscalía General de Justicia señaló que sólo fueron aprehendidos 12 hombres y dos mujeres que los policías llevaron a la Fiscalía de Investigación de Delitos Cometidos en Agravio de Grupos de Atención Prioritaria de la Coordinación General de Investigación de Delitos de Género y Atención a Víctimas. La institución no precisó si el actuario seguía detenido.

Ocupantes de un edificio chocan con golpeadores armados



A las 10 de la mañana los ocupantes del inmueble regresaron por sus pertenencias, que quedaron tiradas en la calle, casi esquina con Versalles, entre las que había estufas, refrigeradores, colchones, ropa, cobijas, osos de peluche, juguetes y tanques de gas, entre otros.

Los uniformados mantuvieron cerrada la circulación peatonal y vehicular en esa zona, pero se retiraron horas después; por la tarde ya estaba reparada la cerradura de la puerta principal del edificio.

▲ Todo el menaje de quienes vivían en ese lugar fue aventado sobre la calle Turín. Foto Alfredo Domínguez



COLONIA JUÁREZ

Trifulca por desalojo dejó 14 detenidos

POR RICARDO VITELA Y WENDY ROA

comunidad@gtmm.com.mx

21/10/21

Ayer por la mañana se realizaron dos desalojos en la colonia Juárez, uno de ellos, en el predio Turín 46, terminó en trifulca y con 14 detenidos.

De acuerdo con los afectados, 45 familias vivían de origen mazahua y otomí vivían en ese predio y fueron desalojados en la madrugada por civiles.

"Nos vinieron a golpear unas personas de civil, nos robaron nuestras cosas y golpearon a mi sobrina que tiene 14 años. Somos gente vulnerable, indígenas mazahuas", dijo una mujer.

Tras la inconformidad, iniciaron los golpes con piedras, palos, tubos, puntas, hachas y marros, entre

otros enseres domésticos.

Agentes de la Secretaría de Seguridad Ciudadana llegaron al lugar y detuvieron a 14 personas quienes fueron llevadas al Ministerio Público, informó Alfonso Suárez del Real, jefe de Oficina de la Jefatura de Gobierno.

Por su parte, Martí Baires, secretario de Gobierno, indicó que el desalojo fue realizado por particulares que contrataron cargadores que agredieron a los habitantes del inmueble.

Por otro lado, la Fiscalía de Investigación en Delitos Ambientales y Protección Urbana realizó otro aseguramiento en el predio de Bruselas 13. Los inquilinos aceptaron salir del inmueble de forma pacífica y no se registraron detenidos.



Foto: Ricardo Vitela

Los afectados empezaron a golpear y aventar las cosas que encontraban a su paso a las personas que los desalojaron.



HUBO PERSONAS LESIONADAS

Trifulca en la Juárez por desalojo; 22 detenidos

AABYE VARGAS

Entre los asegurados está el actuario, debido a que se detectaron fallas en el proceso

B/4et



El desalojo de un inmueble ubicado en la calle Turín, colonia Juárez, en la Alcaldía Cuauhtémoc, dejó 22 personas detenidas, luego de un enfrentamiento entre inquilinos y un grupo de particulares.

Una afectada que habita el inmueble con su bebé, y que prefirió el anonimato, relató a El Sol de México que desde las 10:00 horas un grupo de alrededor de 60 personas con palos y tubos se presentaron al lugar sin mostrar una orden judicial y sacaron sus cosas del inmueble, además de amedrentarlos.

Incluso, mencionó que microondas, celulares y hasta televisores fueron sustraídos del lugar y llevados a camionetas que se encontraban estacionadas a un costado del inmueble, en la calle de Versalles.

Los lanzan sin mostrar una orden judicial /LUIS A. BARRERA

Por esto, la Secretaría de Seguridad Ciudadana (SSC) arribó al lugar para controlar la situación, e informó que entre los detenidos está el actuario que llevó a cabo el desalojo debido a fallas en el proceso.

"Al momento hay algunas personas lesionadas y para deslindar responsabilidades hay 15 personas aseguradas,

así como el actuario por las fallas en el proceso", indicó la Secretaría de Seguridad Ciudadana.

Posteriormente la Alcaldía Cuauhtémoc actualizó las cifras y precisó que durante los hechos fueron detenidos un total de 22 personas, 18 hombres y cuatro mujeres, quienes fueron trasladado a la



Los presuntos agresores forzaron y violentaron las cerraduras para poder entrar al inmueble de la calle Turín /AABYE VARGAS, EL SOL DE MÉXICO



La Secretaría de Seguridad Ciudadana (SSC) arribó al lugar para controlar la situación /LUIS A. BARRERA

agencia del Ministerio Público CUH-2 para deslindar responsabilidades.

En tanto, personal de la Secretaría de Gobierno de la Ciudad de México acudió al lugar para realizar labores de diálogo y concertación.

"Sobre el intento de desalojo en la calle Turín, colonia Juárez, (...) el particular contrató cargadores que agredieron a los habitantes del inmueble.

"Elementos de la SSC protegieron a los habitantes y detuvieron a agresores", indicó el secretario Martí Batres a través de su cuenta de Twitter.

Ahora se tendrán que esperar 48 horas del proceso de investigación que se abrió en la agencia del Ministerio Público, en donde se determinará la situación de los detenidos y del inmueble, el cual es habitado por más de 30 familias.



Detienen a 22 durante desalojo en la calle Turín

AABYE VARGAS

El desalojo de 30 familias de un inmueble ubicado en la calle Turín, colonia Juárez, en la alcaldía Cuauhtémoc, dejó 22 personas detenidas luego de un enfrentamiento entre inquilinos y un grupo de particulares.

Una afectada que habita el inmueble y que prefirió el anonimato, relató a **El Sol de México** que desde las 10:00 horas de ayer un grupo de alrededor de 60 personas con palos y tubos se presentaron al lugar sin mostrar una orden judicial y sacaron sus cosas del inmueble, además de amedrentarlos.

Indicó que todas las familias desalojadas rentan, pero que dejaron de pedirles el pago, hasta que esta mañana se presentó un grupo de personas a desocupar el inmueble.

Por la trifulca, la Secretaría de Seguridad Ciudadana (SSC) arribó al lugar para controlar la situación, e informó que entre los detenidos está el actuario que llevó a cabo el desalojo debido a fallas en el proceso.

"Al momento hay algunas personas lesionadas y para deslindar responsabilidades hay 15 personas aseguradas, así como el actuario por las fallas en el proceso", indicó la SSC.

La alcaldía Cuauhtémoc precisó que durante los hechos fueron detenidas 22 personas, 18 hombres y cuatro mujeres, quienes fueron trasladadas a la agencia del Ministerio Público CUH-2. Al lugar, se presentó personal de la Secretaría de Gobierno para realizar labores de mediación entre las partes.

Los desalojados ingresaron de nuevo a sus hogares hasta que el MP determine en 48 horas su situación

FEDERICO XOLOCOTZI



Los afectados vigilan sus bienes



LOS ECHAN AFUERA...

Policias capitalinos se presentaron para controlar la situación.

RIÑEN RESIDENTES Y CARGADORES POR DESALOJO EN LA COLONIA JUÁREZ

SAMUEL LUNA

CIUDAD DE MÉXICO.- Con palos y tubos, familias de origen mazahua trataron de evitar ser desalojados por particulares; 22 personas fueron detenidas.

La mañana de ayer se registró una riña entre residentes de Turín 46, en la Colonia Juárez, y presuntos cargadores de la parte que realizó el desalojo, ya que se les acusó de robar artículos de valor. Sobre la Calle de Turín, entre

Versalles y Abraham González, en la Alcaldía Cuauhtémoc, llegaron a las 6:30 horas alrededor de 50 personas para realizar el desalojo.

“Nadie nos avisó nada ni nos notificaron sobre el desalojo. Llegaron a primera hora y algunos de los supuestos cargadores venían con aliento alcohólico”, señaló Sandra, una de las afectadas.

Por esto, se registró una pelea entre los habitantes y cargadores, quienes los agredieron,

por lo que fue requerido el apoyo de policías quienes a su vez se apoyaron de elementos de Fuerza de Tarea.

La Secretaría de Seguridad Ciudadana informó que brindó el apoyo para controlar la situación y mediar entre ambas partes, por lo que se detuvo a 16 personas, entre ellas 3 mujeres.

También indicó que el actuario Rodolfo Javier Galeana, de 50 años, del juzgado 15 de lo civil, fue detenido por irregulari-

dades en la documentación para el desalojo.

“Dicho intento fue realizado por un particular. El particular contrató cargadores que agredieron a los habitantes del inmueble. Elementos de la SSC protegieron a los habitantes y detuvieron a agresores”, informó a través de Twitter Martí Batres, Secretario de Gobierno de la Ciudad.

Sin embargo, los habitantes tuvieron que dejar su hogar y buscar dónde pasar la noche.

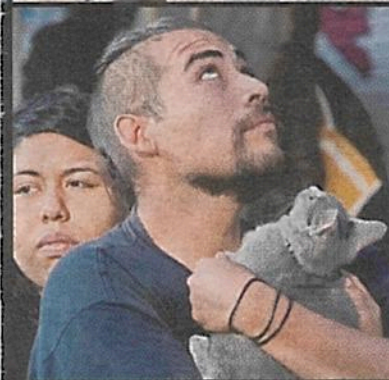

■ Con sus pertenencias en la calle, los habitantes tuvieron que buscar donde pasar la noche.



TRISTAN VELÁZQUEZ EL GRÁFICO

DESALOJO Y TRIFULCA

Un grupo de particulares, aparentemente integrantes de un grupo criminal de la CDMX, en supuesto estado de ebriedad y bajo influjo de drogas, llegaron la mañana de ayer a desalojar a habitantes de un predio en la calle Turfín, colonia Juárez. Debido a las amenazas que recibieron, unas 30 familias sacaron muebles y pertenencias, que quedaron sobre la calle. No obstante, la molestia no se hizo esperar y se desató una pelea. Al lugar arribó un equipo especial de la SSC, disuadieron el conflicto y detuvieron al menos a 15 personas. Enseguida, un grupo de elementos de la Secretaría de Gobierno acudió para apoyar a las familias afectadas y, más tarde, estas regresaron a sus casas. En tanto, las autoridades investigan quién ordenó la toma del predio.





Protestan vs ambulantes del Metro Chabacano

OMAR MONTALVO
GRUPO CANTÓN

CIUDAD DE MÉXICO.—Debido a que el aumento de vendedores ambulantes en las inmediaciones de la estación de Metro Chabacano ha generado un in-

cremento en los asaltos y en los restos de basura acumulada, vecinos de las colonias cercanas se manifestaron cerrando todos los carriles de la Calzada San Antonio Abad, lo que provocó un caos vial desde el mediodía hasta casi las cuatro de la tarde.

Algunos de los inconformes expresaron que la alcaldesa de la Cuauhtémoc, Sandra Cuevas, está a merced de la mafia de los vendedores ambulantes, pues ya se reunió con comerciantes de vía pública, franeleros y locatarios de



Hay muchos robos y basura

ROBOS

Denuncian asaltos constantes y aumento de basura

mercados, pero no ha atendido a los Comités de Participación Comunitaria (Copacos), ni con los comités vecinales.

La mayoría de los que protestaron eran residentes de la colonia Vista Alegre y exigían que retiren a los vendedores ambulantes que se instalan los sábados y no respetan las cocheras de los vecinos, ni el paso de gente y que cuando se retiran dejan acumulada la basura y convirtiéndose en un riesgo sanitario.

SECRETARÍA DE MEDIO AMBIENTE



Critican trazo

Diputados cuestionaron que el recorrido del Mexicable atravesase por el Cerro de Zacatenco, en un Área Natural Protegida, por lo que llamaron a detener la instalación de postes.

Exponen diputados falta de opinión de habitantes

Piden desviar obras en Cerro Zacatenco

Señalan que Sedema debe suspender la instalación de postes del Mexicable

IVÁN SOSA

La instalación de los postes para el Mexicable, dentro del Cerro de Zacatenco, debe ser detenida, porque iniciará su urbanización, pidieron diputados a la Secretaría de Medio Ambiente (Sedema).

“Suspender de manera inmediata las obras que se llevan a cabo por la construcción del Mexicable en el Área Natural Protegida Sierra de Guadalupe, Cerro de Zacatenco”, pidieron en una carta enviada a la titular de la dependencia, Marina Robles.

En una reunión realizada con funcionarios de Sedema el jueves pasado, vecinos y legisladores expusieron que el trazo puede ir sobre zonas

ambientales ya impactadas y no dentro del cerro, explicó la diputada Luisa Gutiérrez.

“No nos oponemos a una alternativa de transporte, pero los postes pueden ir sobre la carretera México-Pachuca, queremos que se examine esa alternativa”, comentó la legisladora panista.

El próximo lunes, vecinos, legisladores e ingenieros realizarán un recorrido para mostrar que sí es posible modificar la ruta del Mexicable, que de Ecatepec irá al Metro Indios Verdes, en un trayecto de 8.2 kilómetros.

“Ha habido muchos intentos de invadir y construir dentro del Cerro de Zacatenco, habían fraccionado unos lotes, tuvo que venir la Guardia Nacional para evitar la invasión”, mencionó la representante de la Comisión de Participación Comunitaria de Santa Isabel Tola, Guadalupe Alonso.

La fragilidad del ecosis-

Luisa Gutiérrez, diputada del PAN

“No nos oponemos a una alternativa de transporte, pero los postes pueden ir sobre la carretera México-Pachuca, queremos que se examine esa alternativa”.

tema está demostrada con los deslaves, que siguen ocurriendo en las laderas, con piedras que permanecen sobre la avenida Insurgentes, que es parte del trazo de la carretera México-Pachuca y con la obra se acentuaría, expuso la representante vecinal.

“No sólo es poner los postes que cargarán las góndolas, sino que van a abrir caminos para entrar y salir, será una invitación para otras invasiones en una Área Natural Protegida, que en pocos años se urbanizaría”, subrayó Alonso.

La diputada Gutiérrez agregó que el paso constante de las cabinas del Mexicable

también violará el derecho a la privacidad de los vecinos.

En el norte de la Ciudad de México, los cerros del Chiquihuite, Guerrero y Zacatenco, que son parte de la Sierra de Guadalupe, son las únicas áreas verdes, en una franja cada vez con menores servicios ambientales, destacó la legisladora.

“En ningún momento consideraron la opinión de los vecinos de la zona de Santa Isabel Tola, a pesar de que esta es parte de los Pueblos y Barrios Originarios”, apunta la carta que fue entregada a la Secretaría de Medio Ambiente.



Consulta sobre obra en Tlalpan lleva 144 votos

ROCÍO GONZÁLEZ Y JOSEFINA QUINTERO

25/10/21

La Secretaría de Medio Ambiente indicó que el proceso de consulta sobre el proyecto Conjunto Estadio Azteca tiene el propósito de garantizar el derecho de los habitantes y usuarios del área de influencia para acceder a toda la informa-

ción, aportar su opinión sobre los impactos percibidos y la manera de atenderlos.

Refirió que desde el viernes 8 de octubre se realiza este ejercicio en el que hasta ahora han participado 144 personas.

En tanto, habitantes de Tlalpan y Coyoacán manifestaron abiertamente su rechazo al proyecto de construir una megaplaza comercial, hotel y departamentos, lo cual impactará severamente a la zona y los servicios.

Anunciaron que realizarán la primera protesta y asamblea ciudadana en defensa del patrimonio "porque la obra aumentará el costo de servicios básicos, generará mayor escasez de agua potable y la saturación de la red de drenaje".



Participan 347 en consulta

MALENY NAVARRO

28-M

La consulta vecinal del proyecto Conjunto Estadio Azteca a la que los habitantes de Coyoacán y Tlalpan se oponen ha registrado la participación de 347 capitalinos.

La Secretaría de Medio Ambiente de la Ciudad de México (Sedema) informó que la consultora Plurmac atendió al corte de ayer a 144 personas en siete módulos informativos y receptores de opinión, mientras que 203 personas han respondido la encuesta en línea.

Como informó El Sol de México, el

Conjunto Estadio Azteca pretende construir un centro comercial y un hotel y a cambio proponen medidas de mitigación como pozos de agua, atender el drenaje, un centro comunitario y mejorar las vías de acceso a la zona.

Sin embargo, en los cinco días que esta consulta está activa, la consultora sólo ha atendido a uno por ciento de los vecinos a los que esta obra impactará directamente.

Lilian Guille, directora general de regulación ambiental de la Sedema, aseguró a El Sol de México que la consultora debe garantizarle que hubo una consulta ade-

cuada en la que la gente tuvo oportunidad de poder emitir opiniones.

“Hay tres derechos que no podemos violar y que evidentemente la jefa de Gobierno para eso estableció este proceso: respetar la propiedad privada, que cada quien haga lo que la ley le permite; el segundo es que toda la población debe estar informada, el derecho a la información y que tú puedas llegar a un sitio o módulo e informarte de lo que va a pasar, no importa si es propiedad privada y tercero el derecho a opinar sobre los impactos que presumen ellos pueden ocasionar”, dijo.

OMAR FLORES

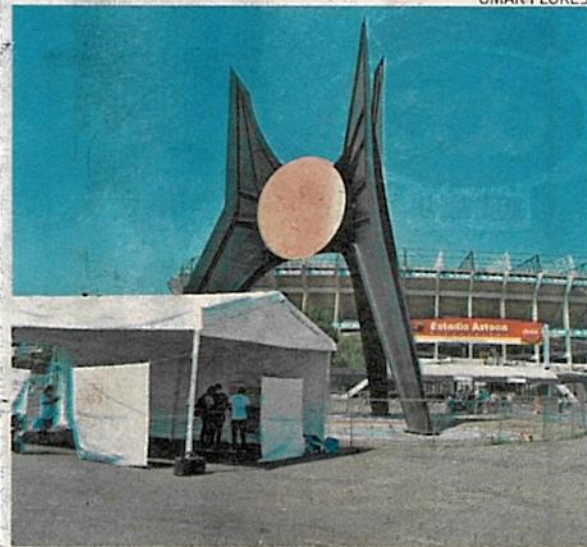

Poca asistencia han tenido los módulos de consulta



Piden desviar las obras en cerro

IVÁN SOSA

La instalación de los postes para el Mexicable, dentro del Cerro de Zacatenco, debe ser detenida, porque iniciará su urbanización, pidieron diputados a la Secretaría de Medio Ambiente (Sedema).

"Suspender de manera inmediata

las obras que se llevan a cabo por la construcción del Mexicable en el Área Natural Protegida Sierra de Guadalupe, Cerro de Zacatenco", pidieron en una carta enviada a la titular de la dependencia, Marina Robles.

En una reunión realizada con funcionarios de Sedema el viernes pasado, vecinos y legisladores expusieron

que el trazo puede ir sobre zonas ambientales ya impactadas y no dentro del cerro, explicó la diputada Luisa Gutiérrez.

"No nos oponemos a una alternativa de transporte, pero los postes pueden ir sobre la carretera México-Pachuca, queremos que se examine esa alternativa", comentó la legisladora panista.

// No nos oponemos a una alternativa de transporte, pero los postes pueden ir sobre la México-Pachuca".

Luisa Gutiérrez,
diputada del PAN



Informan a vecinos de proyecto en el Azteca

IVÁN SOSA

Vecinos de Santa Úrsula han acudido a los módulos abiertos para consultar el proyecto inmobiliario adjunto al Estadio Azteca, informó la Secretaría de Medio Ambiente (Sedema).

“Como parte del Proceso de Consulta Vecinal del proyecto Conjunto Estadio Azteca, se ha atendido a 144 personas en siete módulos informativos y receptores de opinión”, indicó la dependencia.

Los módulos, dos fijos y cinco itinerantes, fueron instalados el 11 de octubre en el área de influencia del proyecto.

“Se identificó que los temas de interés se centran en materia de agua, movilidad, estacionamiento, áreas verdes, inseguridad, residuos, plusvalía y derrama económica”, detalló la Sedema.

El horario de atención es desde las 10:00 horas, sábado y domingo de 10:00 a 18:00 horas.

“A la fecha, 203 personas respondieron una encuesta en línea, misma que se puede consultar en: <https://es.surveymonkey.com/r/EstadioAzteca>”, destacó la Secretaría de Medio Ambiente.

La consulta vecinal no es una votación y busca recabar su opinión para enriquecer las medidas de mitigación convenidas con el desarrollador.

Secretaría de Medio Ambiente

/// Como parte del Proceso de Consulta Vecinal del proyecto Conjunto Estadio Azteca, se ha atendido a 144 (...) en siete módulos informativos y receptores de opinión”



Página:

1

Sección:

CD

Fecha:

16 OCT 2011

Estrenan estadio

1/09

- Hoy se inaugura el estadio del Parque Cuitláhuac.
- Tiene una superficie de 30 mil 120 metros cuadrados.
- Se ubica en un predio que era un tiradero.
- El espacio fue reciclado para crear el parque público, que incluye áreas verdes como humedales cultiva-

Iztapalapa tendrá un campo de béisbol.

- dos a partir de tules.
- Los humedales depuran las aguas negras para producir caudales destinados al riego.
- Los andadores peatonales fueron construidos a partir de materiales obtenidos de la trituración y reciclaje.

Iván Sosa

30

mil 120 metros tiene.

19

mil 125 árboles plantados.



SISTEMA DE AGUAS



Reducen agua en Cuajimalpa

Sacmex alertó a los habitantes por menor abasto del servicio.

3/07

- Por trabajos de reparación en las tuberías que pasan sobre la Carretera México-Toluca, vecinos de Cuajimalpa padecieron ayer de una reducción en el suministro, reportó el Sistema de Aguas de Ciudad de México (Sacmex).
- La dependencia exhortó a tomar precauciones.

AFECTADAS



- Las colonias que tuvieron la reducción son San Pedro Cuajimalpa, San José de los Cedros, Jesús del Monte, Tinajas y Memetla.
- Así como Contadero, Navidad, Retama, Zentlapatl, Loma del Padre, Chimalpa, Vista Hermosa y Molinito.

AGENCIA DIGITAL DE INNOVACION



Valle de México, en verde

A

EDUARDO HERNÁNDEZ
Y CLAUDIA GONZÁLEZ

—metropoli@eluniversal.com.mx

El Valle de México regresa al semáforo verde por los próximos 15 días. Las autoridades de la Ciudad de México y del Estado de México informaron sobre la baja en hospitalizaciones, lo que permite ampliar las actividades.

Entre éstas se encuentra la apertura de bares, centros nocturnos y salones de fiesta con aforos a 50% y operarán hasta las 01:00 horas, y se permiten eventos masivos al aire libre sin restricción de aforo.

El secretario de Salud, Jorge Alcocer, dijo que es poco probable que la tercera ola de la pandemia sea la última.

A9 Y A6

1

CDMX y Edomex, en verde; relajan las restricciones

9 MET

Capital permitirá **eventos masivos al aire libre cuidando medidas** sanitarias y aumentan aforos de establecimientos



CDMX... (2)

16 OCT 2021

Página:

1-9

Sección:

Not

Fecha:

ALERTA MUNDIAL

EDUARDO HERNÁNDEZ Y CLAUDIA GONZÁLEZ

Reportero y corresponsal
—metropoli@eluniversal.com.mx

La Ciudad de México y el Estado de México pasarán a semáforo verde por los próximos 15 días, del 18 de octubre al 1 de noviembre, por ello, en la capital del país se aumentó el horario de servicio en antros, bares, cantinas y salones de fiestas. Se quitaron restricciones a eventos masivos al aire libre; la entidad mexiquense eliminó todas las restricciones.

Eduardo Clark García Dobarganes, director General de Gobierno Digital de la Agencia Digital de Innovación Pública (ADIP), informó que, de acuerdo con los lineamientos del gobierno federal, la Ciudad de México tiene 6.5 puntos de los indicadores de la pandemia.

“Es la primera vez que estamos en semáforo verde desde mediados de junio (...) fue una caída importante en los indicadores esta última semana. Pasamos de estar en 9 puntos en el semáforo intermedio de la semana pasada a estar en 6.5 ayer. La Ciudad sigue en la dirección correcta”, explicó.

PANORAMA

Con la reducción de casos Covid, se permiten algunas libertades en actividades.

- **Bares, antros, cantinas y salones de fiesta** pueden operar con un aforo a 50% y hasta las 01:00 horas, a partir del próximo lunes.
- **Desde el 18 de octubre** los eventos masivos al aire libre no tendrán restricción de aforo.
- **Continúan limitación de aforo** de oficinas y en eventos masivos en algún recinto cerrado.

Añadió que se permitirá un aforo de 50% en centros nocturnos, bares, cantinas, discotecas y salones de eventos sociales, con horario hasta las 01:00 horas; no obstante, los establecimientos deberán contar con un filtro sanitario en la entrada y los clientes deben escanear de manera obligatoria el código QR.

En eventos masivos al aire libre no tendrán restricción de aforo y deberán continuar con las medidas sanitarias.

Recordó que en la capital también continúan con restricciones

en su aforo las oficinas y los eventos masivos en espacios cerrados, sectores con los que se estará trabajando una vez que avance el semáforo verde.

Eduardo Clark destacó que en los últimos siete días hubo una reducción de 255 personas hospitalizadas en la Zona Metropolitana del Valle de México, pasando de mil 705 la semana pasada, a mil 450 esta semana.

En tanto, en la Ciudad de México la reducción fue de 191 hospitalizados, por lo que se reportan mil 84 para esta semana.

Adelantó que la próxima semana se vacunará a las personas de 18 a 29 años de Cuajimalpa que recibieron Pfizer y están a la espera de que se liberen dosis para otras demarcaciones.

Caso mexiquense

El gobernador del Estado de México, Alfredo del Mazo Maza, informó que al cambiar a semáforo verde todas las actividades van a operar con aforos responsables que permitan seguir manteniendo las medidas preventivas.

Anunció que la próxima semana estará concluida la vacunación de los adultos de 30 años, y para el 27 de octubre, por lo menos la primera dosis de los jóvenes de 18 a 29 años. ●



SALONES DE FIESTAS ABRIRÁN HASTA LA UNA DE LA MAÑANA

Desde el lunes quitan restricciones a actos masivos con vuelta al verde

En el valle de México hay mil 450 hospitalizados y contagios siguen a la baja

ROCÍO GONZÁLEZ ALVARADO

La Ciudad de México regresará al verde del semáforo epidemiológico y con esto se elimina la restricción en los aforos para los actos masivos al aire libre, a la vez que se incrementará el horario de operación en antros, bares, cantinas y salones de fiestas, los cuales podrán dar servicio a partir del próximo lunes hasta la una de la madrugada.

El director general de Gobierno de la Agencia de Innovación Pública, Eduardo Clark, detalló que se llegó a esta etapa con mil 450 personas hospitalizadas por Covid-19 en la zona metropolitana del valle de México, en donde convergen 22 millones de habitantes.

De acuerdo con los resultados del Censo de Población y Vivienda 2020 del Instituto Nacional de Estadística y Geografía (Inegi) entre la capital y el estado de México hay

26 millones 202 mil 362 habitantes.

El funcionario afirmó que la ciudad se mantendrá en verde durante las siguientes dos semanas, por segunda ocasión —la primera fue a mediados de junio—, al tener una caída importante en todos los indicadores de la pandemia y ubicarse en 6.5 puntos del límite de 10 que se requieren para estar dentro de esta fase debido al gran avance en el proceso de vacunación.

Detalló que 98.7 de los 7.2 millones de adultos mayores de 18 años que viven en la capital del país cuentan con al menos una dosis recibida contra el Covid-19, mientras 81 por ciento ya tiene el esquema completo.

Agregó que en la urbe se reportan mil 84 personas hospitalizadas por Covid y se han registrado reducciones importantes en comparación con el pico de la tercera ola. En cuanto a ingresos hospitalarios la disminución es de 79 por ciento y en los casos activos es de 82 por ciento, con una positividad de 6.3, la más baja desde mediados de este año.

De continuar esta tendencia, indicó que en dos semanas más se llegaría a niveles mínimos de hospitalizaciones con una reducción promedio de 350 cada semana en el valle de México, pero aún se desconoce el nivel de estabilidad, pues de acuerdo con la experiencia en otros países, que van tres o cuatro meses adelante en la cobertura de vacunación, pueden registrarse repuntes pequeños, pero mucho menos dañinos.

Respecto al programa Reactivar sin Arriesgar, Clark explicó que los centros nocturnos, bares, cantinas, discotecas y salones de eventos sociales podrán operar a 50 por ciento de su capacidad con una hora extra de servicio, mientras en los eventos masivos al aire libre no habrá restricción en cuanto al aforo. En todos los casos es obligatorio portar cubrebocas, escanear el código QR para registrarse y contar con filtro sanitario en la entrada de los establecimientos.

“

Si continúa la tendencia, en dos semanas habría mínimo histórico de enfermos



Eduardo Clark,
director de Gobierno
Digital

“(Para) eventos masivos al aire libre, estamos quitando ya las restricciones de aforo, estaban al 75 por ciento, pero a partir del lunes pueden operar al 100 por ciento”.

Pasarán CDMX y Edomex a verde ^{1/10}

IVÁN SOSA Y ABIMAEI CHIMAL

El semáforo epidemiológico para la Ciudad de México volverá a verde el próximo lunes, debido a una reducción en los indicadores, dio a conocer el Gobierno de la Ciudad de México.

“Fue una caída importante en los indicadores de esta última semana, pasamos de estar en 9 puntos en el semáforo intermedio de la semana pasada, a estar en 6.5 el día de ayer (jueves)”, explicó Eduardo Clark, director de Gobierno Digital.

“Estaremos pasando a partir de este lunes, de acuerdo a los lineamientos del Gobierno de México, a semáforo verde por lo menos dos semanas”.

Con el cambio, los bares, cantinas, discotecas y salones de eventos podrán ampliar su horario de operación una hora, hasta la 1:00 de la madrugada, en tanto que su aforo se mantendrá en 50 por ciento.

Los eventos masivos al aire libre podrán operar al 100 por ciento, indicó Clark.

“(Para) eventos masivos al aire libre, estamos quitando la restricción de aforo, estaban al 75 por ciento, y lo continuarán estando este fin de semana”, detalló el funcionario capitalino.

El Estado de México pasará al verde la siguiente semana, indicó la Administración mexiquense.

Las actividades que estaban suspendidas, como el funcionamiento de bares, centros nocturnos y la realización de eventos masivos, podrán reanudarse bajo las medidas preventivas.



ACTOS MASIVOS

EN VERDE,
SIN LÍMITE
DE ^{20/COM}
AFORO

	Cines y teatros	50% de aforo	Sin restricción
	Espectáculos al aire libre	50% de aforo	Sin restricción
	Espectáculos en espacios cerrados	25% de aforo	50% de aforo
	Bares, antros y discotecas	Cerrados	50% de aforo, hasta la 01:00 horas
	Corporativos	30% aforo	80% aforo
	Exposiciones y congresos	Hasta 100 asistentes	Hasta mil asistentes
	Vacunas	4,216,553 dosis	12,436,274 dosis

POR WENDY ROA
wendy.roa@gimm.com.mx

A partir del próximo lunes, la Ciudad de México regresará por segunda ocasión a semáforo verde, cuando se cumplan 120 días de haber retrocedido en el riesgo epidemiológico (21 de junio cuando se declaró semáforo amarillo) por la llegada de la tercera ola de covid-19.



"Pasamos de estar en nueve puntos en el semáforo intermedio de la semana pasada, a estar en 6.5 el

día de ayer (jueves)", destacó Eduardo Clark, director general de Gobierno Digital de la Agencia Digital de Innovación Pública.

Gracias a ello, la capital abre la puerta a los espectáculos masivos al aire libre sin restricción de aforo, siendo el primero el encuentro entre los equipos de fútbol América y Santos Laguna, en el Estadio Azteca, el martes próximo a las 19:00 horas.

Los siguientes espectáculos masivos son el Gran Premio de México de Fórmula 1 (5, 6 y 7 de noviembre en el Autódromo Hermanos Rodríguez), el

POR SEGUNDA OCASIÓN la ciudad está tiene mínimo riesgo por covid-19; habra máxima capacidad en partidos, conciertos y festivales al aire libre

CAMBIOS EN TRES MESES Las restricciones han disminuido entre un semáforo verde y otro por la vacunación.

	1º verde	2º verde
Comercios	50% de aforo	Sin restricción
Restaurantes	aforo 50% en interiores, hasta medianoche	Sin restricción
Hospedaje	60% de aforo	Sin restricción



Página:

20

Sección:

COM

Fecha:

16 OCT 2021

concierto de Armin Van Buuren, A State of Trance (19 de noviembre en el Foro Sol) y el Corona Capital (el 20 y 21 de noviembre en el Foro Sol).

Sin embargo, esta vez el número de personas hospitalizadas por SARS-CoV-2 es 82.4% mayor al que se tenía el 4 de junio, día en que se anunció el primer semáforo verde para la capital.

Ese día 594 pacientes covid estaban internados en 374 en camas de atención general y 220 de terapia intensiva. Mientras que el porcentaje de positividad de pruebas por fecha de inicio de síntomas era de 6% de acuerdo con el informe covid.

Ayer, las atenciones en hospitales se situaban en mil 84: 670 de atención general y 414 de terapia intensiva, en tanto que la positividad de pruebas por fecha subió cinco puntos porcentuales.

Sin embargo, Clark justificó la decisión de apertura señalando que si no cambia la tendencia se prevé que las hospitalizaciones desciendan cerca de 300 a la semana en el Valle de México.

"Eso nos llevaría a niveles mínimos en cerca de dos semanas", señaló Clark.



SEMÁFORO COVID

Avanzan al verde la capital y el Edomex

La ciudad y el Estado de México, junto con 18 entidades más estarán en verde a partir del lunes y hasta el 31 de octubre. En la capital, el horario de cierre se amplía de las 12 de la noche a la una de la madrugada en centros nocturnos, bares, cantinas, discotecas y salones de eventos, con un aforo de 50 por ciento; mientras que para eventos masivos al aire libre se eliminan las restricciones, aunque se mantiene el uso de cubrebocas. A nivel nacional, sólo Baja California se mantiene en riesgo alto con semáforo naranja y 11 más en amarillo. El secretario de Salud, Jorge Alcocer, dijo que México lleva 11 semanas consecutivas con un descenso de la pandemia. **Pág. 28**

ESTADIOS, SIN RESTRICCIONES

En verde, a partir del lunes, CdMx y Edomex

CLAUDIA MENDOZA

28-3

Antros, bares, cantinas y salones de eventos tendrán aforo de 50% y cerrarán a la una de la madrugada

La capital del país y el Estado de México pasan al verde del semáforo epidemiológico a partir del próximo lunes. Las autoridades de la ciudad anunciaron la ampliación de horarios de operación en centros nocturnos, bares, cantinas, discotecas y salones de eventos, mientras que no habrá restricciones en eventos masivos al aire libre.

Durante la conferencia sobre el estado del semáforo epidemiológico por Covid-19, el director de Gobierno Digital de la Agencia Digital de Innovación Pública (ADIP), Eduardo Clark, explicó que antros, bares, cantinas y salones de eventos operarán una hora más y pasan de las 12 de la noche a la una de la madrugada con un aforo de 50 por ciento.

También indicó que no habrá restric-

ciones en horarios ni aforos en eventos masivos al aire libre como lo será la Fórmula 1 y las actividades deportivas en estadios, pero sí será obligatorio el uso de medidas sanitarias como el uso de cubrebocas, gel antibacterial y el escaneo del código QR al ingresar a establecimientos.

El funcionario destacó que en este semáforo verde la administración capitalina es más optimista ante las tendencias a la baja en contagios y hospitalizaciones; "es mucho más complejo que haya repuntes en este momento porque se tiene una vacunación avanzada en la ciudad", dijo.

EDOMEX

En un mensaje vía Twitter, el gobernador del Estado de México, Alfredo del Mazo, anunció que la entidad pasa al semáforo





Los conciertos al aire libre no tendrán limitaciones en aforos

verde y dijo: "Todas las actividades, aún las que tenían restricciones van a poder operar (...) con aforos responsables que nos permitan seguir manteniendo las medidas preventivas, la sana distancia y el uso del cubrebocas.

"Seguimos avanzando en la vacunación. La próxima semana estaremos concluyendo la vacunación de todos los adultos mayores de 30 años hacia arriba".

MÉXICO EN VERDE

EN EL territorio nacional 20 estados estarán en semáforo verde a partir de la próxima semana

SEMÁFORO NACIONAL

La Secretaría de Salud informó que en nuestro país, ningún estado permanecerá en semáforo rojo por Covid-19 y que 20 entidades estarán en semáforo verde.

Los estados que dejarán atrás las restricciones de movilidad son Baja California Sur, Sonora, Sinaloa, Durango, Zacatecas, Nuevo León, Tamaulipas, San Luis Potosí, Nayarit, Michoacán, Guerrero, Oaxaca, Veracruz, Hidalgo, Puebla, Tlaxcala, Chiapas y Quintana Roo, así como la Ciudad y el Estado de México.

De acuerdo con el reporte, únicamente Baja California se mantiene en riesgo alto con semáforo naranja.



Ciudad de México y Edomex pasan a semáforo verde; abren todas las actividades y eventos masivos



ELIO TINOCO

ANTROS AL 50% DE CAPACIDAD

Otra vez la CDMX en semáforo verde

GENOVEVA ORTIZ

Eventos masivos se podrán realizar sin restricciones, pero sí será obligatorio el uso de cubrebocas, código QR y filtro sanitario

A partir del lunes 18 y hasta el 31 de octubre, la Ciudad de México estará en semáforo verde, por lo que centros nocturnos, bares, cantinas, discotecas y salones de eventos podrán ampliar su aforo y horario de operación, mientras que los eventos masivos al aire libre se podrán realizar sin ninguna restricción.

Al dar a conocer el reporte epidemiológico para la Ciudad de México, Eduardo Clark García, director de gobierno Digital de la Agencia Digital de Innovación Pública (ADIP), informó que el aforo en centros nocturnos, bares, cantinas, discotecas y salones de eventos se amplía al 50% y su horario de funcionamiento hasta la 1:00 am.

En el caso de los eventos al aire libre, el titular de la ADIP señaló que se podrán

llevar a cabo sin ninguna restricción en aforo y horario, pero sí será obligatorio el uso de cubrebocas, escaneo del código QR al ingresar al establecimiento y filtro sanitario a la entrada.

Eduardo Clark destacó que esta es la segunda vez, desde el inicio de la pandemia (marzo 2020) que la Ciudad de México entra en Semáforo Verde.

Aquí, cabe recordar que la primera vez que se declaró el semáforo verde en la Ciudad de México fue a partir del 7 de junio, fecha en que también se anunció el regreso a clases presenciales.

Mencionó que la positividad reportada en Macro Quioscos durante los últimos siete días es de 6.3%, que es el índice más bajo que la ciudad ha registrado desde el 8 de junio del presente año, con 5% que ha sido el mínimo histórico.

Recordó que la primera vez que la Ciudad de México alcanzó el semáforo verde fue el 5 de junio del presente año, y en ese momento se registraron menos casos activos en comparación con los que se tienen hoy; sin embargo, destacó, que ahora la cobertura de vacunación cercana al 80% con esquema completo cuando en junio estaba alrededor del 30%. "Esto da

mayor tranquilidad y es más complejo que haya un repunte", señaló Clark al destacar que los indicadores muestran tendencia a la baja.

Eduardo Clark mencionó que el aforo para eventos masivos ya estará a partir de la próxima semana al 100% de su permiso de operación, aunque este fin de semana se mantendrá en 75%.

Destacó que los próximos eventos culturales en espacios públicos, como pueden ser los estadios, la Fórmula 1, estarán a partir del lunes sin restricciones en su aforo.

En cuanto a los datos de hospitalización, Eduardo Clark informó que mil 450 personas están hospitalizadas en el Valle de Mé-

TENDENCIA A LA BAJA

LA POSITIVIDAD identificada en pruebas que se realizan en Macro Quioscos y Centros de Salud continúa con tendencia a la baja y se encuentra actualmente en 6.3%, que es el dato más bajo desde el 8 de junio del presente año



xico por Covid o sospecha del mismo, lo que representa una reducción de 255 con respecto a las mil 705 de la semana pasada, por lo que se observa una tendencia a la baja

Por otra parte, en hospitales públicos y privados de la Ciudad de México, se tienen mil 84 hospitalizados, lo que significa 191 hospitalizaciones menos con respecto a las mil 275 que se reportaron la semana pasada, con lo que este indicador mantiene su mejoría.

El aforo para eventos masivos ya estará a partir de la próxima semana al 100%, aunque este fin de semana se mantendrá en 75%; de esta manera, estadios y Fórmula 1 estarán a partir del lunes sin restricción alguna

1,084

HOSPITALIZADOS POR Covid-19 en nosocomios públicos y privados de la Ciudad de México, lo que significa 191 internamientos menos con respecto a las mil 275 que se reportaron la semana pasada: Eduardo Clark

En cuanto a los ingresos hospitalarios, Clark García señaló que en los últimos siete días 501 personas han requerido internamiento en la Ciudad de México, lo que representa una reducción prácticamente del 80% respecto al máximo de la tercera ola.

Recordó que los niveles mínimos de ingresos hospitalarios que se han registrado en la Ciudad de México, fue de 360 internamientos en la primera semana de junio de 2021. "Estamos ya avanzando cercano a ese número mínimo de hospitalizados nuevos", abundó.

Por lo que toca a casos activos por Covid, el funcionario señaló que también este indicador continúa con tendencia a la baja. Esta última semana registró una reducción del 82% con respecto al máximo que se observó en la tercera ola. "Estamos hablando de estar cerca de los 12 mil 500 casos activos, después de haber estado cerca de los 65 mil casos activos en los primeros días de agosto", apuntó.

Aunque un poco lejos, cada vez, la Ciudad de México está más cerca de regresar a los niveles mínimos de casos activos por Covid-19, que se observaron durante los últimos días de mayo.

Indicó que el mínimo histórico fue cercano a los 5 mil, "todavía estamos un poco arriba de eso, cerca de los 12 mil, pero avanzando día con día y, pueden ver la pendiente, todavía tiene una velocidad importante a la baja", comentó.

En cuanto a casos positivos en Macro Quioscos y Centros de Salud, Clark señaló que se observa una reducción de 88% con respecto al máximo, en el que se llegaron a identificar 3 mil positivos. "Hoy, en promedio diario, estamos identificando un poquito más de 350 al día".

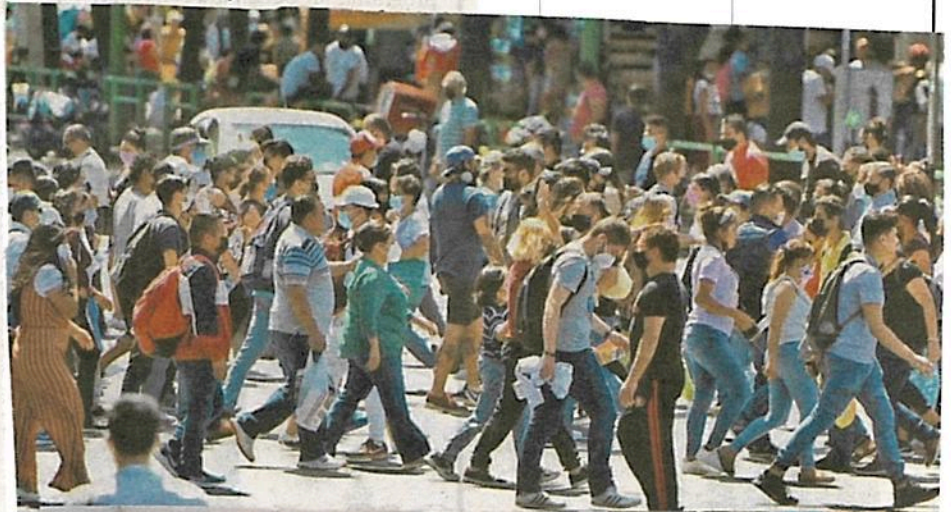

Aunque un poco lejos, cada vez, la CDMX está más cerca de regresar a los niveles mínimos de casos activos por Covid-19; exhortan a no bajar la guardia /ROGELIO TINOCO