

# SECRETARÍA DE GOBIERNO



B

Página:

7

Sección:

Met.

Fecha:

14 MAY 2022

# Avanza reactivación económica: Martí Batres

ARTURO R. PANSZA

7 MET

## COORDINACIÓN

**BATRES GUADARRAMA** celebró los encuentros entre autoridades y gremios de la ciudad

La reactivación económica en la capital del país avanza de forma importante, aseguró el Secretario de Gobierno de la administración local, Martí Batres Guadarrama, en reunión con integrantes de la bancada de Morena en el Congreso, la dirigencia capitalina del partido en el poder, así como autoridades de COPAMREX Ciudad de México.

El funcionario sostuvo que la metrópoli tiene un récord de empleos registrados ante el Instituto Mexicano del Seguro Social (IMSS), al tiempo que detalló que iniciativas como las de outsourcing, han fortalecido la economía social. Ante legisladores, líderes de Movimiento Regenera-

ción Nacional y representantes del sector patronal, delineó el aumento del salario mínimo, entre otras reformas federales que han fortalecido el bienestar de las familias que menos tienen.

Batres Guadarrama celebró los encuentros entre autoridades y gremios de la ciudad, porque con ello, a través del intercambio de ideas y experiencias, se beneficia a la ciudadanía.

Por su parte, la coordinadora del grupo parlamentario de Morena en el Congreso de la Ciudad de México, Martha Ávila Ventura, expresó que encuentros de este tipo representan una gran oportunidad para fortalecer y favorecer la relación entre grupos empresariales y legisladores de la capital del país.

A su vez, el presidente de la COPAR-MEX Ciudad de México, Armando Zúñiga, quien estuvo acompañado de Leovigildo Chávez, director de enlace legislativo del organismo patronal, precisó que los empresarios de la urbe pueden realizar aportes relevantes en los asuntos de interés estratégicos a nivel local, como lo son la Ley de Publicidad Exterior y la Ley de Economía Circular.

CORTESÍA: COPARMEX



**Martí Batres**, en reunión con integrantes de la bancada de Morena y líderes de Coparmex



# El Instituto Electoral advierte de alto costo por iniciativa de recorte

ÁNGEL BOLAÑOS SÁNCHEZ

El Instituto Electoral de la Ciudad de México (IECM) alertó al Congreso capitalino que la iniciativa de reforma que se pretende dictaminar el próximo lunes generará un ahorro marginal e implicará, a corto plazo, un alto costo por la liquidación de plazas que serían suprimidas, por lo que solicitó posponer su discusión al ofrecer la entrega de una propuesta "mucho más ambiciosa" que no se circunscriba solamente a las cinco áreas que el proyecto plantea eliminar.

En reunión con integrantes de la Comisión de Asuntos Político Electorales, la presidenta del organismo, Patricia Avendaño, entregó a los legisladores el documento *Plan de acción para la reestructuración interna del IECM*, en el que se propone hacer una revisión general de todo el organismo e informar en septiembre el resultado.

Avendaño explicó que el instituto comparte la finalidad de la iniciativa del diputado Carlos Hernández, de Morena, de hacer

eficientes los recursos y adelgazar su estructura, pero eso no implica la reducción de funciones con un organigrama distinto.

El consejero Ernesto Ramos recordó que el IECM presentó a la Secretaría de Administración y Finanzas una solicitud de ampliación presupuestal para cubrir las prerrogativas de los partidos para el último trimestre del año y tendría que solicitar otra para la liquidación de personal que tiene entre 15 y 10 años de laborar allí.

El presidente de la comisión, Temístocles Villanueva, solicitó a Avendaño un informe del impacto presupuestal que tendría la reforma para enviarlo junto con el plan a todos los integrantes del órgano dictaminador, a fin de que presenten sus observaciones en la sesión de pasado mañana, que dijo se mantiene con la intención de discutir el proyecto de dictamen.

Consideró ampliar en los transitorios el plazo de ejecución de 60 a 90 días e incluir otro relativo al pago de indemnizaciones.

Por otra parte, legisladores locales de Morena, encabezados

por su coordinadora Martha Ávila Ventura, sostuvieron una reunión con el presidente de la Coparmex Ciudad de México, Armando Zúñiga, quien ofreció colaborar con el Legislativo con aportaciones para la discusión de las iniciativas en materia de publicidad exterior y de economía circular, así como en temas de energías limpias y renovables, soterramiento del cableado de servicios, establecimientos mercantiles y contra la corrupción.

A la reunión acudió también el dirigente local de Morena, Tomás Pliego, y el secretario de Gobierno capitalino, Martí Batres, quien resaltó que la ciudad tiene un registro récord de empleos generados ante el Instituto Mexicano del Seguro Social, lo que es indicativo de que la reactivación económica en la entidad avanza de manera importante.



## EXIGEN CAMBIO DE NOMBRE A ROTONDA

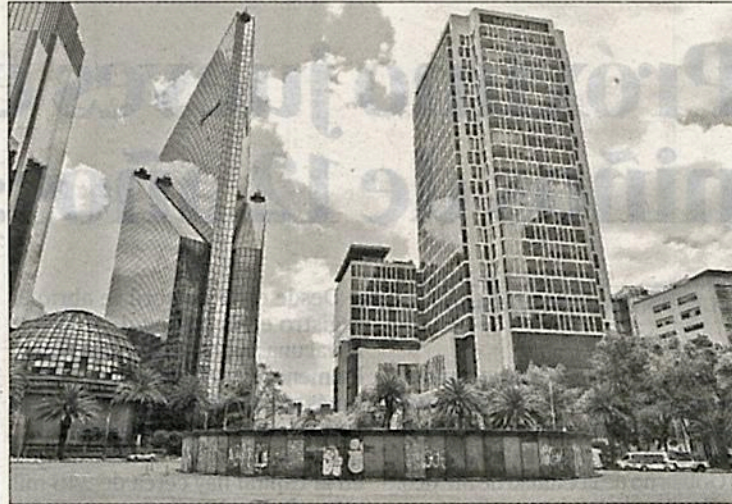

*26 Cap*

▲ Familiares de ausentes quieren que donde estaba la palma se renombre como glorieta de las y los desaparecidos, por lo que convocaron al gobierno capitalino a dialogar y llamaron a una acción pública mañana "para transformar las vallas de la impunidad y quienes participen deben llevar fotografías de sus parientes, pues no somos un número, no somos un expediente. Somos un rostro, somos una vida. Somos el amor de quienes nos esperan". Foto Marco Peláez



## EMPLEADOS DE SECRETARÍA DEL BIENESTAR BLOQUEAN PASEO DE LA REFORMA

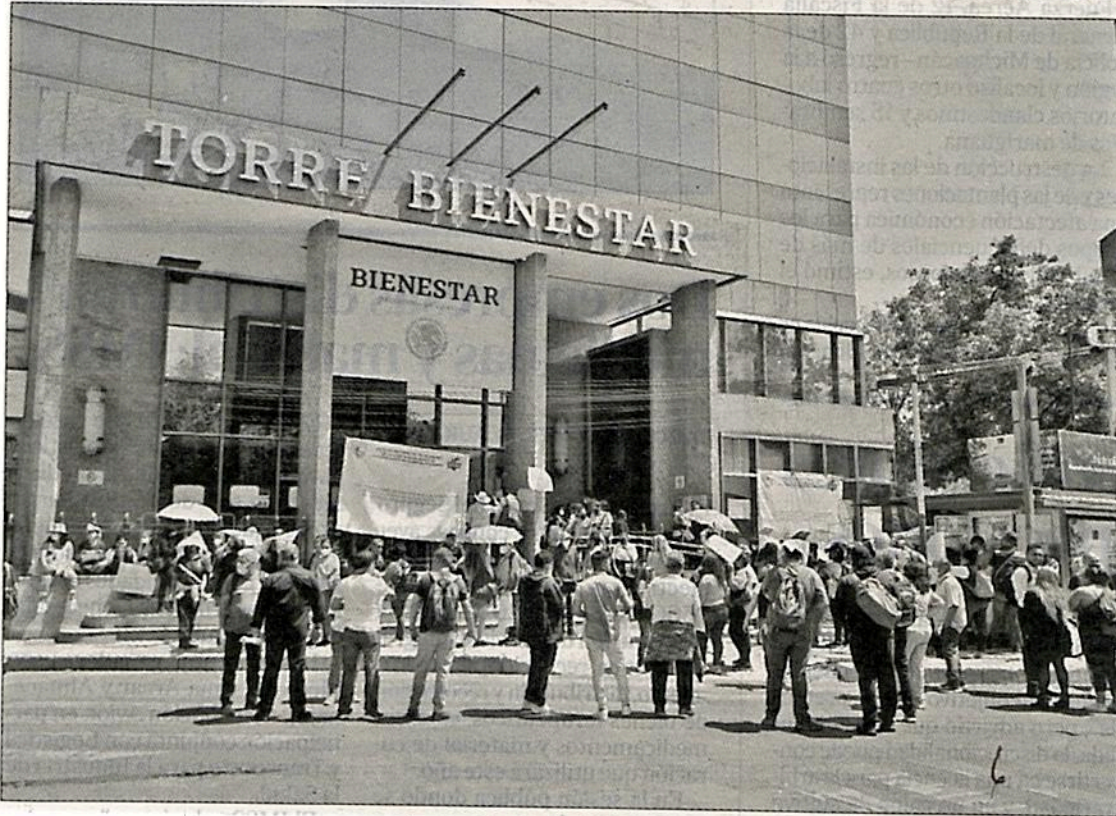

◀ Un grupo de trabajadores sindicalizados de la Secretaría de Bienestar bloqueó ayer Paseo de la Reforma para exigir que les otorguen prestaciones básicas que habrían dejado de recibir desde enero pasado, tras lo cual se llevó a cabo un diálogo con las autoridades, quienes se comprometieron a resolver favorablemente la petición. María Eugenia Dávalos, presidenta ejecutiva del Sindicato Nacional de Trabajadores de Bienestar, explicó que los empleados han

sostenido más de 10 reuniones y enviado 16 oficios ante la falta de cumplimiento de prestaciones "presupuestadas y respetadas desde hace más de 40 años", entre ellas, el servicio de transporte local a los empleados; reabrir el Centro de Desarrollo Infantil y cumplir el artículo 21 de su contrato, que autoriza a empleados que se jubilan a cederle su plaza a familiares. Foto Alfredo Domínguez, con información de Fernando Camacho Servín

# SECRETARÍA DE MOVILIDAD



## Escuelita de rodada

Hoy se reactiva la  
Biciescuela del Bosque  
de Chapultepec, en  
Miguel Hidalgo. *vd*

### ¿EN DÓNDE?

Calzada Mahatma Gand-  
hi, frente a la Dirección del  
Bosque de Chapultepec.

### HORARIO

De 10:00 a 14:00 horas.

### CONSIDERA

- El préstamo de bicicletas  
y cascos es gratuito.
- Los asistentes deben  
portar cubrebocas duran-  
te la actividad.
- También se puede  
acudir a las escuelas de  
Escuadrón 201, Bosque  
de Tlalpan, Bosque  
de Aragón y Parque  
Ecológico Xochimilco.
- Mañana también están  
activas las biciescuelas de  
Félix Cuevas y la Glorieta  
de La Diana.

# 115

mil usuarios han  
acudido en los últimos  
tres años.



**2013** Al ser inaugurada la ruta, el jardín era uno de los atractivos.

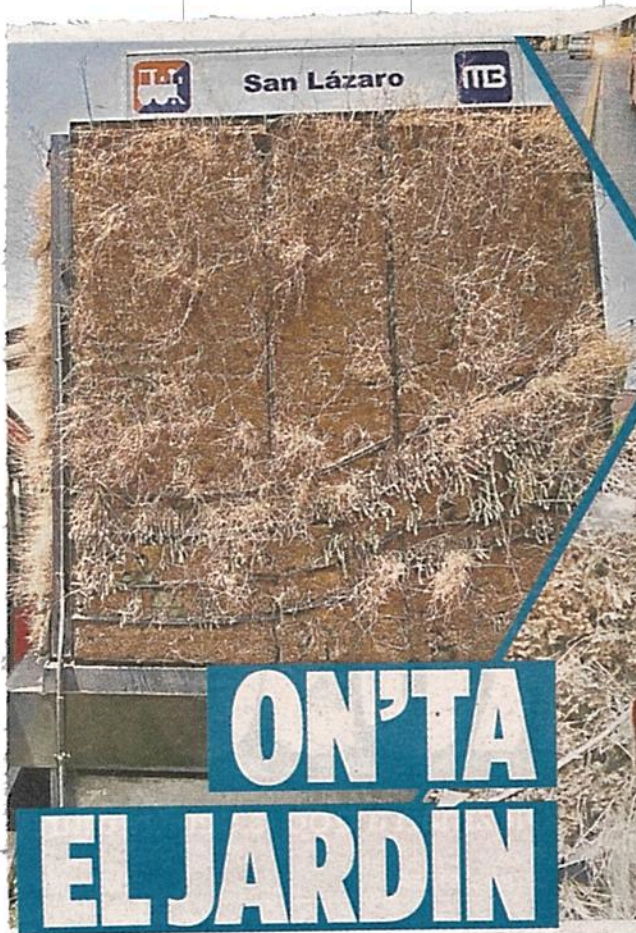

San Lázaro



Secas y descuidadas se encuentran las plantas que forman parte del jardín vertical ubicado en la estación San Lázaro de la Línea 5 del Metrobús que corre de Río de Los Remedios a San Lázaro, y que fue inaugurada en noviembre del 2013. STAFF



Un 'bello' paisaje tienen los usuarios de la Línea 5.

# ON'TA EL JARDIN





## EL CORREO ILUSTRADO

### El caso de la línea 12 del Metro y el desdén por las matemáticas

En el editorial de ayer en *La Jornada* se escribe: "Línea 12: peritaje fallido", sentencia no sólo cercana a la verdad, técnica, objetiva y científica, sino que, con probabilidad de 99.99 por ciento, es la verdad. Mucho antes de entrar en escena, en *La Jornada* se escribió que el problema consistió en la ruptura de la condición de equilibrio en la elasticidad de la viga de soporte, muy bien expuesta por Landau-Lifschitz, en su *Teoría de la elasticidad*.

Nada de pernos, de soldaduras, de mantenimiento continuo, de manuales de mantenimiento. Transitando más a lo profundo, la auténtica falla y causa del accidente es el abandono, el desdén, la ignorancia de las teorías matemáticas de la elasticidad. Todo, por el afán de lucro neoliberal, en el cual el imperativo es construir, construir y más construir. O el clásico,

descarado y corrupto, "sin obras, no hay sobras".

Tenemos parte de la responsabilidad; en nuestros institutos y universidades éramos muy exigentes en las teorías de la elasticidad. En la UNAM, Javier Salazar Resines, Juan Casillas, Emilio Rosenblueth y los miembros del Instituto de Ingeniería; en el IPN, la antigua ESIA, mis alumnos de la ESFM, profesores en ingeniería mecánica y eléctrica; en la Universidad de Guanajuato, entre nuestros libros sobresalía, *Elasticidad*, de Green and Zerna, Vlasov y Mushelisvili. Pero llegaron los neoliberales y su péfida intención de reducir en educación superior a la formación en matemáticas, la cual en sí misma es ilimitada. Construir fue la consigna.

Ignoro cómo ande ahora la UNAM en materia de elasticidad; ésta es cuestión de ecuaciones diferenciales, las ordinarias y las parciales. Ergo, concluiría Santo Tomás de Aquino, estamos reprobados, no sólo NVD, sino también, los que hemos rebajado el rol de las matemáticas.

Rubén Mares

# SECRETARÍA DE TRABAJO



www.la-prensa.com.mx

# Carpeta DE INVESTIGACIÓN

redaccion@la-prensa.com.mx

## CAPACITACIÓN DE GRUPOS PRIORITARIOS

# Madres de familia buscan otras alternativas para salir adelante

HILDA ESCALONA

Entre agosto de 2020 y julio de 2021 se instruyó a 2,660 personas en condiciones de mayor vulnerabilidad

**E**l 42% de las quienes acuden a los cursos del Instituto de Capacitación para el Trabajo (ICAT) del Gobierno de la Ciudad de México, son madres de familia que busca otra alternativa para salir adelante económicamente, así lo indican las cifras.

Por otra parte, el ICAT pone especial atención en los grupos más vulnerables que buscan capacitarse en algún oficio u actividad.

Entre agosto de 2020 y julio de 2021 se han capacitado 2,660 personas en condiciones de mayor vulnerabilidad.

La atención a grupos prioritarios representa 25% del total de personas capacitadas de acuerdo con el periodo de este informe, entre los que destacan, mujeres jefas de familia (42%), personas en condición de discapacidad (27%), personas trabajadoras remuneradas del hogar (11%), personas de identidad indígena con (10%) y población LGTBTTI (6.5%). Cabe señalar que 78% (2,066) de las personas capacitadas pertenecientes a grupos prioritarios son mujeres y 22% (594) son hombres.

El Instituto de Capacitación para el Trabajo (ICAT) de la Ciudad de México busca

que sus servicios de capacitación sean un mecanismo de inclusión, especialmente de las personas que se encuentran en condición de mayor vulnerabilidad.

Las modalidades de capacitación a distancia, gratuitas para las personas, han permitido hacer accesibles los cursos de capacitación laboral a poblaciones prioritarias para el Gobierno de la Ciudad de México, de manera directa y en colaboración con otras instituciones como la Secretaría del Trabajo y Fomento al Empleo, ONU-Mujeres, la Secretaría de Inclusión y Bienestar Social, la Secretaría de Desa-

rrollo Económico, la Organización Internacional del Trabajo, así como la alcaldía Cuauhtémoc.

La capacitación en competencias laborales permite a las personas adquirir habilidades demandadas para acceder a más y mejores oportunidades en el mercado de trabajo.

El Instituto de Capacitación para el Trabajo es un organismo público descentralizado del Gobierno de la Ciudad de México, sectorizado a la Secretaría de Trabajo y Fomento al Empleo (STYFE), que se encarga de impartir capacitación para y en el trabajo, así como acreditar y certificar competencias, a través de servicios de capacitación y certificación laboral, en beneficio de las personas mayores de 15 años, ocupadas o en busca de empleo.

Durante los últimos tres años, el ICAT

Handwritten mark



ha redoblado esfuerzos para lograr una mayor cobertura de sus servicios, alcanzando así a un mayor número de personas y multiplicando los beneficios asociados al desarrollo de una fuerza laboral más competente, reduciendo las brechas sistémicas entre las habilidades demanda-

das por el mercado laboral y las competencias con que cuenta la población económicamente activa.

La pandemia por covid-19 presentó retos importantes, pero también oportunidades para acelerar la implementación del proyecto de capacitación a distancia, lo que permitió acercar la capacitación laboral a más personas.

La capacitación laboral, con énfasis en el desarrollo de competencias, es fundamental para incrementar las oportunidades que tienen las personas a fin de acceder a empleos dignos y mejor remunerados.

Entre agosto de 2020 y julio de 2021, la capacitación proporcionada fue en su gran mayoría a través de las modalidades a distancia, debido a las condiciones de restricción a las actividades presenciales por la contingencia sanitaria.

En este periodo, el ICAT ha impartido 559 cursos de capacitación en beneficio de 10,557 personas, en su mayoría mujeres jóvenes y adultas. Lo anterior representa un aumento del 83% en cursos ofertados y de 68% en personas beneficiadas, respecto del periodo agosto 2019 - julio 2020.

El servicio de capacitación a distancia comprende dos modalidades de capacitación a través de cursos En Línea y En Directo. La primera se trata de una oferta de cursos de capacitación autodirigidos, gratuitos y disponibles de manera permanente en la Plataforma Icat a distancia.

**Durante los últimos tres años, el ICAT ha redoblado esfuerzos para lograr una mayor cobertura de sus servicios, alcanzando así a un mayor número de personas y multiplicando los beneficios**

Esta modalidad permite que las personas tengan acceso a capacitación pertinente y de calidad, que establezcan su propia ruta y ritmo de aprendizaje conforme a su disponibilidad de horario, haciendo compatible su capacitación con otras actividades productivas y personales.

De agosto de 2020 a julio de 2021, se han capacitado a 8,237 personas, a través de 448 cursos. Del total de personas capacitadas, 60% (4,913) son mujeres y 40% (3,324) son hombres.

Entre los cursos con más afluencia se encuentran: Administración para no administradores, automanejo del estrés, calidad en el servicio, fundamentos de marketing digital, manejo de hojas de cálculo (principiantes e intermedio), ortografía y redacción, así como Trabajo en equipo.

Por su parte, la modalidad de capacitación En Directo consiste en una oferta de cursos de capacitación en tiempo real, impartidos por una instructora o instructor que dirige la sesión y facilita el aprendizaje a través de una interfaz de interacción en donde se reúnen las y los participantes.

En el periodo referido se han capacitado 2,320 personas, a través de 111 cursos. Del total de personas capacitadas, 66% (1,532) son mujeres y 34% (788) son hombres.

Entre los cursos con más afluencia se encuentran: Economía social y solidaria, primeros auxilios básico, administración de microempresas, ecol08 manejo de procesador de hojas de cálculo digitales (Excel básico).

El servicio de certificación de competencias laborales que realiza el ICAT per-

mite a las personas demostrar que cuentan con los conocimientos, habilidades y destrezas necesarias para desarrollar una actividad laboral y obtener un documento oficial que las acredite, con independencia de la forma en que fueron adquiridas.

Lo anterior, se logra a través de un proceso de evaluación con fines a la certificación en los estándares de competencia reconocidos por el Consejo Nacional de Normalización y Certificación de Competencias Laborales (conocer).

El propósito de este servicio es acelerar el proceso de empleabilidad de las personas beneficiarias e impactar positivamente en la productividad de la ciudad, contribuyendo así al desarrollo económico y la generación de empleo digno.



# 93

**CERTIFICADOS SE** emitieron de competencia laboral entre agosto de 2020 y julio de 2021, de los cuales 54% (50) fueron otorgados a mujeres y 46% (43) a hombres.

Entre agosto de 2020 y julio de 2021, se llevaron a cabo 82 procesos de evaluación con fines de certificación. Del total, 50% mujeres (41) y 50% hombres (41) llevaron a cabo dichos procesos.

Los procesos de evaluación más solicitados por estándar de competencia son: ec0362 asesoría en cursos de formación en línea en 39% (32), ec0217 impartición de cursos de formación del capital humano de manera presencial grupal con 16% (13) y ec0366 desarrollo de cursos de formación en línea con 13% (11).

Además, emitieron 93 certificados de competencia laboral entre agosto de 2020 y julio de 2021, de los cuales 54% (50) fue-

ron otorgados a mujeres y 46% (43) a hombres.

Entre los estándares más demandados se encuentran ec0362 asesoría en cursos de formación en línea en 38.7% (36), ec0366 desarrollo de cursos de formación en línea con 12.9% (12) y ec0217 impartición de cursos de formación del capital humano de manera presencial grupal en 10.7% (10).

Los servicios de capacitación y certificación en competencias laborales como los que ofrece el ICAT CDMX, tienen un rol clave para subsanar o atenuar la desconexión y desactualización de la formación ofrecida por el sistema educativo con las demandas cambiantes y aceleradas por el mercado laboral.

Además, son parte de un proyecto permanente que, articulado con políticas de empleo, representan una respuesta clave para la recuperación económica post covid-19 en la ciudad.

La Ciudad de México enfrenta grandes problemas en materia laboral, que afectan

## CURSOS CON MÁS AFLUENCIA

**LAS CAPACITACIONES** ofertadas reportan mayor asistencia en Administración para los no administradores, automanejo del estrés, calidad en el servicio, fundamentos de marketing digital, manejo de hojas de cálculo (principiantes e intermedio), ortografía y redacción, así como Trabajo en equipo

**De igual** forma, el proyecto "Diagnóstico de Competencias laborales demandadas" (DiCoDe) es una herramienta innovadora que contribuye al derecho al acceso a un empleo

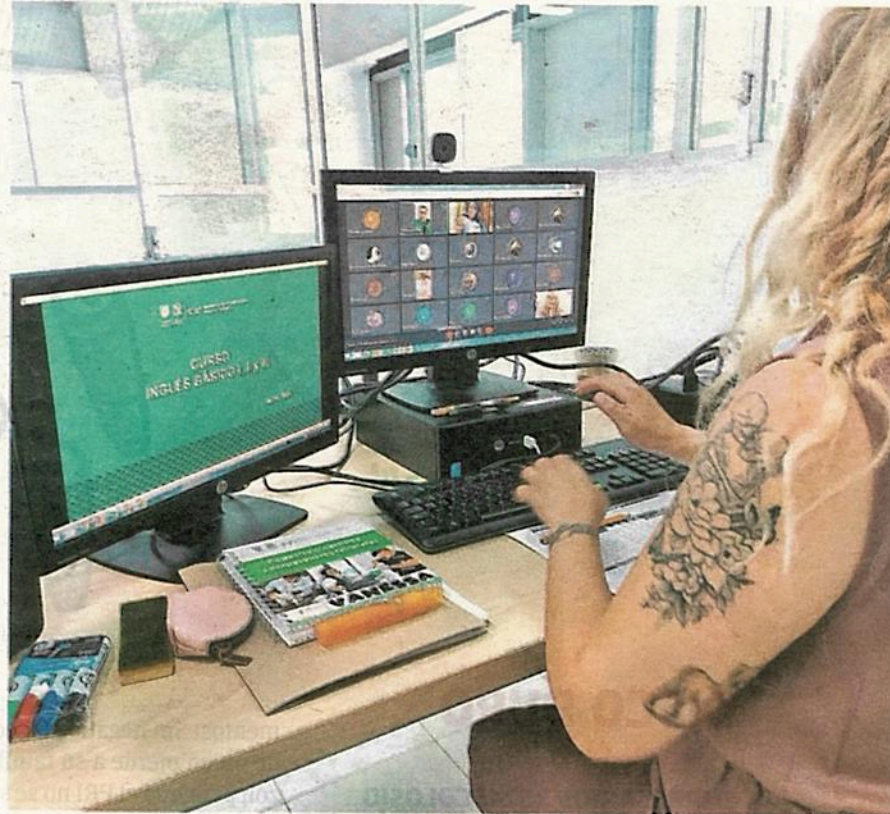

**Las modalidades** de capacitación a distancia, gratuitas para las personas, han permitido hacer accesibles los cursos /CORTESÍA: ICAT CDMX

de manera significativa el bienestar no solo de la población capitalina sino también de un número importante de familias que se encuentran en la Zona Metropolitana del Valle de México.

La ciudad se ha caracterizado como un espacio de vanguardia para el desarrollo y mejoramiento de políticas públicas laborales, así como en el reconocimiento de la importancia de diagnósticos precisos y oportunos que se traduzcan en acciones gubernamentales concretas en beneficio de la ciudadanía.

Siguiendo esta línea, la Secretaría del Trabajo y Fomento al Empleo impulsa el fortalecimiento de la política laboral integral basada en evidencia a partir de la re-

visión periódica de fuentes de información como la Encuesta Nacional de Ocupación y Empleo (ENOE), de los registros administrativos del Instituto Mexicano del Seguro Social (IMSS), entre otras.

El uso de la información ha permitido la creación de herramientas innovadoras que reducen las brechas de información entre personas buscadoras de empleo y personas empleadoras, así como la participación de la STYFE en espacios clave en materia laboral en conjunto con instituciones nacionales y de organismos internacionales.

De igual forma, el proyecto "Diagnóstico de Competencias laborales demandadas" (DiCoDe) es una herramien-

D



ta innovadora que contribuye al derecho al acceso a un empleo. El DiCoDe sistematiza y analiza grandes cantidades de información, para ponerla a disposición de los actores del mercado laboral de manera actualizada y accesible. Emplea técnicas de Big Data (webscraping y machine learning) para descargar y sistematizar la información proveniente de los anuncios de vacantes laborales publicados en portales de empleo en línea. Generando así, información relevante que posteriormente se utiliza como insumo para el diseño de la política laboral.

El DiCoDe se encuentra en constante innovación dadas las características propias de la información y de las técnicas utilizadas, su metodología se ha refinado gracias a esfuerzos internos y a la firma de convenios con instituciones académicas reconocidas.

Hasta julio de 2021, se han identificado más de 1,400,000 de vacantes únicas publicadas en internet que ofertan puestos en la Ciudad de México. Se ha logrado la delimitación de los principales sectores económicos, empresas ofertantes, tipos de ocupación, habilidades y funciones más solicitadas.

El DiCoDe ha sido particularmente valioso en el contexto del confinamiento y posterior proceso de reactivación económica, realizando seguimiento y generando indicadores clave del mercado laboral de la Ciudad de México.

Mediante el DiCoDe se puede obser-

var, por ejemplo, cómo ha sido el proceso de reactivación económica en la ciudad pues las alcaldías de Miguel Hidalgo, Cuauhtémoc, Álvaro Obregón, entre otras, han ido aumentando el número de vacantes publicadas para dichos espacios territoriales, de agosto de 2020 a julio de 2021.

Es importante destacar que, a partir de su postulación a un concurso internacional en el que quedó seleccionado como proyecto finalista, el proyecto DiCoDe participa activamente en el grupo de trabajo de Skills Innovation Network de la oit, junto con participantes de otros proyectos de diferentes países de Europa, Asia y América Latina.

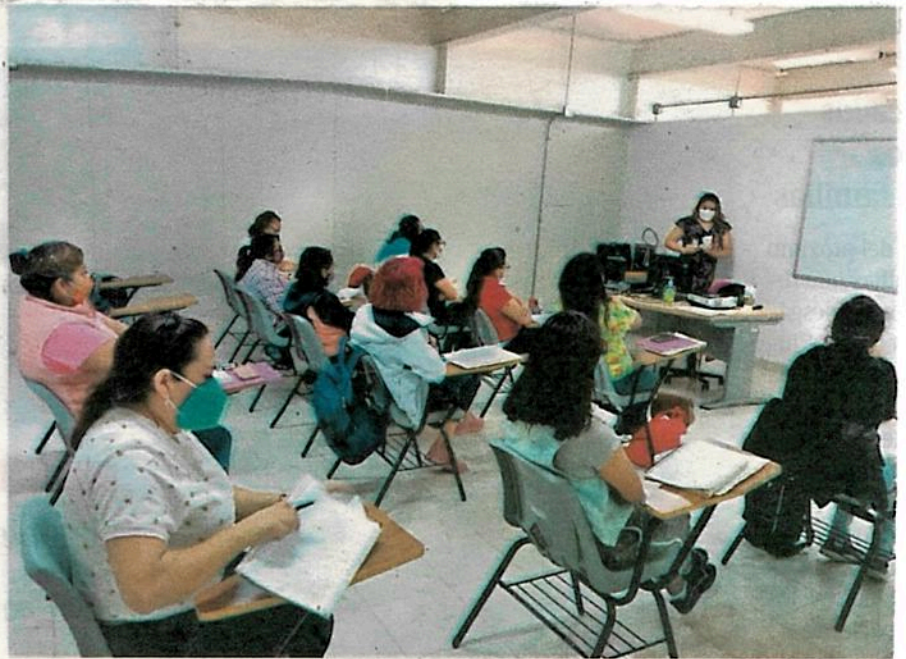

**El ICAT pone especial atención en los grupos más vulnerables /CORTESÍA: ICAT CDMX**

*-7*



GOBIERNO DE LA  
CIUDAD DE MÉXICO

Carpetilla de ... 6

Página:

1/4

Sección:

Mej.

Fecha:

14 MAY 2022



El ICAT de la CDMX busca que sus servicios de capacitación sean un mecanismo de inclusión /CORTESÍA: ICAT CDMX

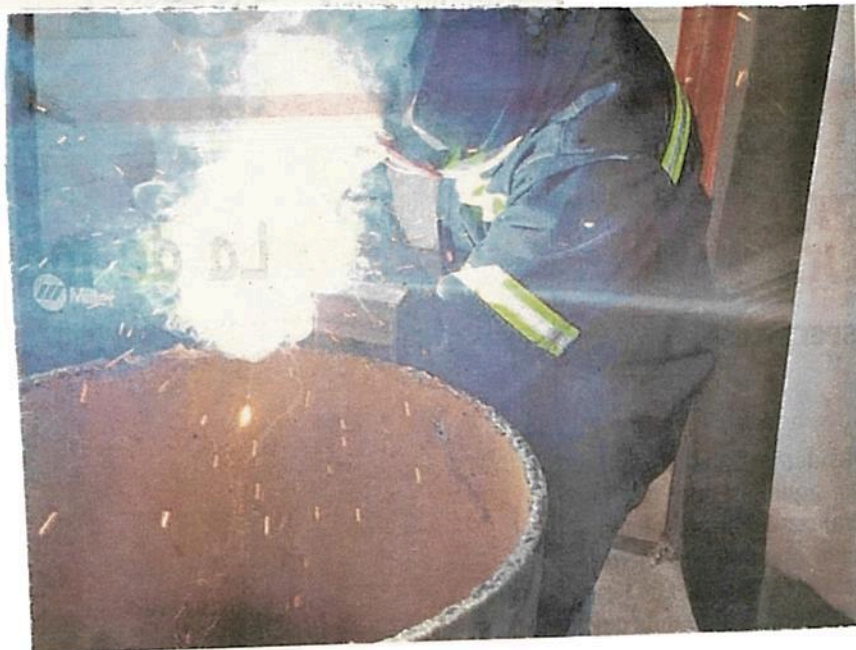

El servicio de certificación permite a las personas demostrar que cuentan con los conocimientos, habilidades y destrezas necesarias para desarrollar una actividad

/CORTESÍA:  
ICAT CDMX



**SECRETARÍA DE GESTIÓN INTEGRAL DE RIESGOS Y  
PROTECCION CIVIL**



ALERTA AMARILLA

**CALUROSO, PERO NO AL MÁXIMO**

Ayer, la Secretaría de Gestión Integral de Riesgos y Protección Civil (SGIRPC) registró una temperatura máxima de 28.6 grados centígrados en la zona de la Merced. Para hoy, la SGIRPC volvió a activar la alerta amarilla en Azcapotzalco, BJ, Coyoacán, Cuauhtémoc, GAM, Iztacalco, Iztapalapa, Miguel Hidalgo y Venustiano Carranza.

# **SECRETARÍA DE MEDIO AMBIENTE**



## Capacitan para el Recicladrón

La Secretaría de Medio Ambiente dio cursos a alcaldías para realizar las jornadas. *36 d*

- Se capacitó a personal de las demarcaciones el 31 de marzo y 12 de abril.
- Estuvieron presentes las alcaldías de Benito Juárez, Azcapotzalco, Gustavo A. Madero, Iztapalapa, Milpa Alta, Tláhuac y Xochimilco.

### OBJETIVO

- Buscan ampliar las sedes para que la gente no tire a la basura aparatos eléctricos y electrónicos que ya no utiliza.
- Informar sobre el plan de manejo especial que necesitan los residuos.
- Así como de los trasladados a la empresa Recupera para su almacenamiento temporal, en donde se separan por tipo, se desarman y envían a diversas empresas para su reciclaje.

**7**

alcaldías participaron en los cursos de la Sedema.

**2**

días de capacitación tuvo el personal.



Página:

18

Sección:

Com

Fecha:

14 MAY 2022

**Siguen los festejos.** Hoy el gobierno capitalino celebrará a las maternidades diversas con un festival en el Bosque de Aragón que iniciará a las 8:00 horas con una carrera perruna, seguirá con clases masivas de tai chi y yoga, y de 11:00 a 15:00 horas habrá muestra de danzón, break dance y karaoke. La celebración culminará con un concierto y baile en honor a Juan Gabriel, realizado por varios grupos musicales, a las 12:30 horas. *18 Com*

— De la Redacción



331

animales habrían muerto en tres zoológicos en 2020

MUCHOS

La cifra no es clara porque hay pequeños mamíferos, aves, que mueren por cantidades notorias

EN ZOOLOGICOS CAPITALINOS

# Sin transparencia, la muerte de animales

AFIRMA LA ACTIVISTA MARÍA ELENA HOYO, EN ENTREVISTA EXCLUSIVA CON DIARIO BASTA!

JUAN R. HERNÁNDEZ GRUPO CANTÓN

Se tiene que hablar con claridad sobre el número real de animales muertos en los tres zoológicos de la Ciudad de México, afirmó la activista por el derecho de los animales, María Elena Hoyo, quien señaló que la auditoría realizada a tres zoológicos capitalinos que registró el fallecimiento de 331 animales en 2020, podría no ser real debido a que hay poblaciones que por su naturaleza registrar un mayor número de muertes.

En entrevista con BASTA!, la también exdirectora del zoológico de Chapultepec señaló que su "primer pleito es que los zoológicos se hayan convertido en una casa de cristal, los ciudadanos son quienes tienen la bendición de poder intervenir, sin embargo, la información es muy cerrada y hasta cierto punto muy poco honesta".

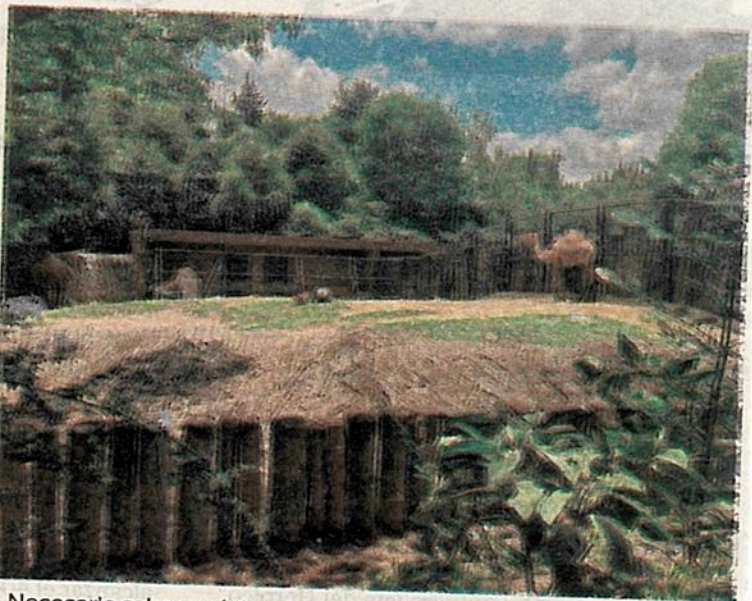

Necesario saber qué tipo de personal labora en los zoológicos

Señaló que la auditoría ASCM/142/20, que se realizó a los zoológicos de Chapultepec, Aragón y Los Coyotes, que registró la muerte de 331 animales en 2020, no es clara porque hay pequeños mamíferos, aves, que mueren por cantidades notorias y no se ve reflejada en el informe y ejemplificó que especies como los teporingos, hay muertes en cantidades extraordinarias.

Agregó que no se saben las

causas reales de la muerte de estos 331 ejemplares, porque no se especifican qué edades tenían.

Indicó que hay varias causas por las que mueren los animales en un zoológico, por enfermedades, por la edad, por peleas, por descuidos, un accidente o negligencias o de que se hayan inadaptado al medio, como es el caso de los reptiles que se niegan a vivir en cautiverio y su salud se deteriora y mueren.



LA SEMARNAT SUGIERE DONARLOS A VECINOS

# Talarán 627 árboles por Trolebús de Chalco



AABYE VARGAS

### La reforestación de 35 mil plantas será la medida para mitigar el impacto ambiental

Para la construcción del Trolebús Chalco-Santa Martha, que se prevé opere a finales de 2023, las autoridades prevén la tala de 627 árboles, mismos que deben ser sustituidos, de acuerdo con la Manifestación de Impacto Ambiental presentada por la Secretaría de Medio Ambiente y Recursos Naturales (Semarnat).

El Trolebús, que conectará con el que actualmente se construye en Constitución de 1917-Santa Martha, tendrá una parte elevada sobre la Autopista México-Puebla y posteriormente conectará con Avenida Solidaridad para llegar a Chalco. En este tramo, y donde ubicarán las estaciones terminales, serán derribados 53 árboles localizados en Santa Martha, 103 en Valle de Chalco y 471 en Chalco, estos dos municipios del Estado de México.

“Debido al desmonte y despalme se llevará a cabo la tala de 627 árboles representadas en 35 especies localizados a lo largo del trazo y en las terminales Chalco y Santa Martha. Lo cual traerá como consecuencia la disminución del número de árboles; así como arbustos y

herbáceas en la terminal Chalco”, indica el informe de impacto ambiental, que recomienda donar los árboles talados a los vecinos de la zona.

Además, debido al impacto en su construcción, se plantea una reforestación de 35 mil plantas como medida de mitigación ambiental, así como la reubicación de especies endémicas de la zona, pues algunos pueden verse afectados debido al cambio de hábitat, como la planta conocida como lagartija espinosa del Mezquite, la cual está bajo protección especial.

“De las 247 especies de vertebrados silvestres con presencia potencial, 33 especies se encuentran bajo alguna categoría de riesgo de acuerdo con la NOM-059SEMARNAT-2010”, indica el informe, tras precisar algunas especies afectadas, como la rana de Tláloc, camaleón de la montaña, cascabel de cola negra, halcón peregrino y el murciélago trompudo.

La reubicación de especies debe llevarse a cabo bajo los protocolos de protección animal, y tendrán que ser reubicados en sitios con las mismas o mejores características ambientales; es decir, con cobertura vegetal, presencia de las mismas especies y que sea cercana a la zona de su hábitat. Además, las autoridades elaborarán una bitácora de todos los animales capturados y reubicados.

## ESPECIES AFECTADAS

**LOS ÁRBOLES** afectados pertenecen a las especies casuarina equisetifolia, euphorbia tirucalli, ficus retusa y schinus molle



**SIN DAÑOS AMBIENTALES**

De acuerdo con lo establecido en el Plan de Desarrollo Urbano del Estado de México y de la Ciudad de México, el proyecto no tendrá afectaciones en la zona ni en uso de suelo, pues debido a que se construirá aprovechando el derecho de vía de la Autopista México-Puebla y la Avenida Solidaridad, no contraviene a ninguna de las disposiciones medioambientales establecidas, así como tampoco afecta a las Áreas Naturales Protegidas (ANP) ubicadas en los alrededores.

La Manifestación de Impacto ambiental precisa que la ANP, tanto estatal como federales más cercanas al proyecto, es la Sierra de Santa Catarina, ubicada a 57 metros de la zona, mientras que las más lejanas son la zona de volcanes Iztaccíhuatl-Popocatepetl, que está a 10 kilómetros de la zona en dirección este-sureste, y Sierra Nevada, ubicada a 12 kilómetros.

**INUNDACIONES Y ASENTAMIENTOS DIFERENCIALES**

El proyecto menciona algunas problemáticas que deberá enfrentar, como las inundaciones y caída de granizo que se registran en temporada, lo que podrían afectar la movilidad del Trolebús, así como la presencia de asentamientos diferenciales e irregulares en la zona.

**La reubicación**

de especies debe llevarse a cabo bajo los protocolos de protección animal, y tendrán que ser reubicados en sitios con las mismas o mejores características

La línea del Estado de México conectará con el Trolebús elevado

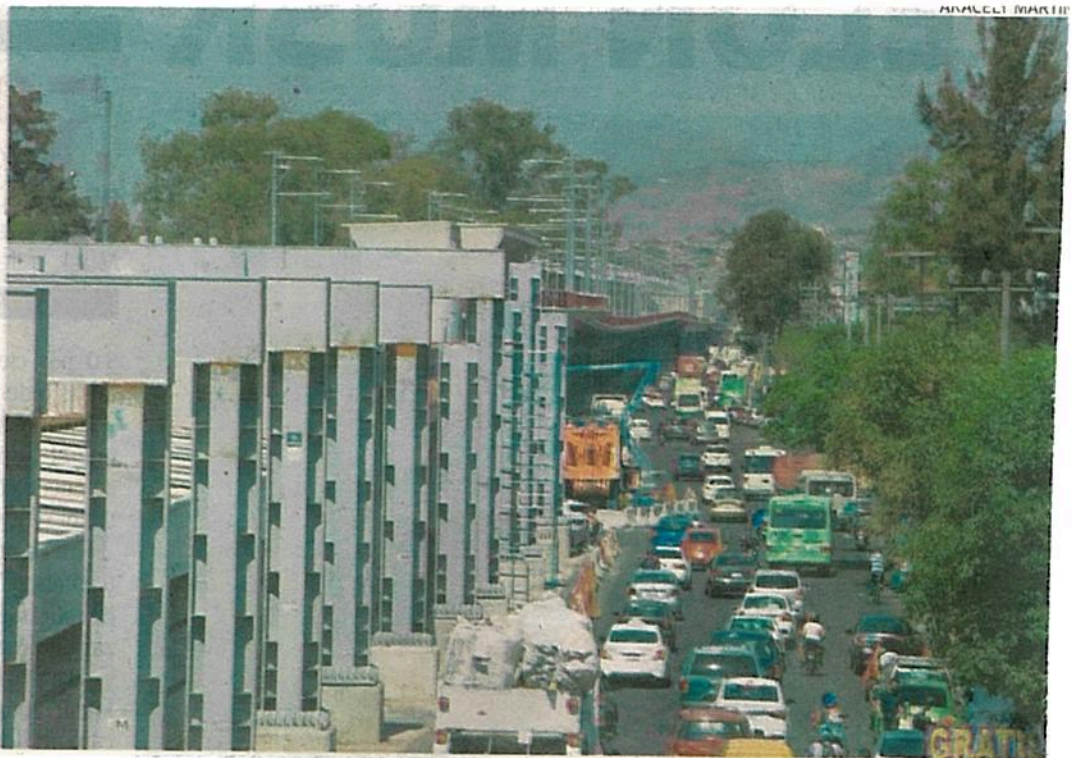



## **SISTEMA DE AGUAS**



# Tlalpan y GAM, alcaldías con más tomas clandestinas durante 2021

LAURA ARANA *9 MET*  
—metropoli@eluniversal.com.mx

Tlalpan, Gustavo A. Madero, Iztapalapa, Coyoacán y Álvaro Obregón son las cinco alcaldías con mayor número de tomas clandestinas detectadas en 2021 por el Sistema de Aguas de la Ciudad de México (Sacmex).

De acuerdo con la respuesta a la solicitud 0901735 2209223 realizada por EL UNIVERSAL, la Dirección General de Servicios a Usuarios del Sacmex informó que en 2021 fueron identificadas 42 tomas en Tlalpan; 33 en Gustavo A. Madero; 24 en Iztapalapa; 24 en Coyoacán, y 20 en Álvaro Obregón, principalmente.

Además, tres de estas alcaldías, hasta el 23 de marzo de este año, también encabezan la lista de las cinco demarcaciones con más con tomas ilegales: Coyoacán, 10; Gustavo A. Madero, siete; Tlalpan, siete; Iztapalapa, seis; Azcapotzalco, Iztacalco y Xochimilco con cinco.

La dependencia detalló que en 2021 no se clausuró ninguna toma, mientras que este año, hasta el 23 de mar-

## 1

### PERFORACIÓN

se ha cerrado en este año, con datos hasta el 23 de marzo de 2022, reveló el Sacmex.

zo, se ha cerrado una. El Código Fiscal 2022 indica que el Gobierno de la Ciudad de México endureció las sanciones para quien de manera ilegal se conecte a la red de agua potable, manipule medidores, utilice mecanismos para succionar el líquido de las tuberías o comercialice sin autorización.

De acuerdo con la Dirección General de Servicios a Usuarios del Sacmex, de 2019 al 23 de marzo de 2022, el gobierno local ha interpuesto 29 sanciones por detectar tomas clandestinas o instalar conexiones ilegales; 11 por manipular el medidor, retirar o variar la colocación del medidor de manera transitoria o definitiva; ocho por emplear mecanismos para succionar agua. Ninguna hasta el momento por comercializar el líquido. ●

### EL DATO

De 2019 al 23 de marzo de 2022, el gobierno local ha interpuesto 29 sanciones por tomas o conexiones clandestinas.

# **SECRETARÍA DE OBRAS Y SERVICIOS**



Dejan atrás plan de corredor Cero Emisiones

# Extienden 6 meses obras de Trolebús

Terminarán trabajos de dos rampas en la nueva ruta el 31 de diciembre

IVÁN SOSA

A pesar de que la nueva ruta del Trolebús Elevado sobre el Eje 8 Sur, de Iztapalapa a Mixcoac, comenzará a operar en julio, las obras continuarán hasta diciembre, indican licitaciones emitidas por la Secretaría de Obras y Servicios (Sobse).

Un concurso para la construcción de la rampa de acceso del transporte al Centro de Transferencia Modal (Cetram) del Metro Constitución de 1917 señala que esta obra se llevará a cabo del 22 de junio al 31 de diciembre.

Otra licitación emitida ayer expone que se edificará también una de desincorporación para que el Trolebús salga del viaducto elevado y siga el trayecto hacia Mixcoac.

De acuerdo con el concurso, esta rampa de descen-

so para que la unidad siga hacia Rojo Gómez, Tlalpan, Eje Central, Insurgentes y Mixcoac se realizará del 29 de junio al 31 de diciembre.

El Trolebús Elevado suplirá el plan del Corredor Cero Emisiones Eje 8 Sur, proyecto elaborado para el Gobierno de la Ciudad de México por las organizaciones C40 Cities Finance Facility, IDOM y la Empresa de Madrid de Transporte.

El plan sólo incluía un trayecto de 21 kilómetros de Mixcoac hacia el Metro Constitución.

“Como resultado se obtiene que la trayectoria por el Eje 8 Sur es la mejor opción, que tiene como principal ventaja aumentar la cobertura del sistema de transporte masivo y no competir con el Metro”, apuntaba el proyecto.

La propuesta del C40 se basaba en autobuses eléctricos o en trolebuses y planteaba compartir el carril exclusivo con las bicicletas.

En el viaducto elevado con estructura de acero cons-



El Trolebús Elevado que recorrerá Ermita-Iztapalapa comenzará a operar a principios de julio, según las autoridades.

truido sobre Ermita Iztapalapa, en 8 kilómetros de Santa Martha a Constitución, circularán trolebuses y el Gobierno evalúa compartir la ruta con los ciclistas.

Para el peso de los autobuses se preveía un carril exclusivo reforzado con pavimento más rígido.

“Construcción de pavimento de concreto hidráulico hasta de 26 centímetros de espesor para carril de transporte público”, señalaba el proyecto.

Las estaciones transformarían la imagen de Calzada Ermita-Iztapalapa, aseguraba.

“Al estar localizado en una zona altamente urbanizada, el corredor vial del Eje 8 Sur inevitablemente afectará a las instalaciones existentes en su entorno”, anotaba.

El proyecto preveía suprimir la competencia y las emisiones contaminantes de microbuses y autobuses con rutas concesionadas, lo que se llevará a cabo con el Trolebús Elevado.



EN CORTO



FOTOS: ARCHIVO EL UNIVERSAL

**LICITAN OBRAS DEL TROLEBÚS**

La Secretaría de Obras y Servicios (Sobse) de la Ciudad de México lanzó la licitación para la construcción de dos accesos del Trolebús Elevado hacia Mixcoac y Constitución de 1917, mismas que estarán concluidas en diciembre de este año. La primera licitación es para la construcción de la rampa de acceso al Cetram Constitución de 1917, donde la empresa interesada contará con un capital de 32 millones 200 mil pesos. La segunda consiste en la edificación de la rampa de desincorporación hacia Mixcoac del trolebús. ● Laura Arana



# Tendrá 15 estaciones ruta que va a Chalco

IVÁN SOSA

20

Para el sistema de transporte Trolebús Santa Martha-Chalco se invertirán 6 mil 400 millones de pesos y las obras concluirán en 2024, de acuerdo con el proyecto ejecutivo.

“El proyecto inicia en el cadenamiento 0+000 correspondiente a la terminal Santa Martha y finaliza en el 18+180 en Chalco, cruzará por las alcaldías Iztapalapa, Tláhuac y los municipios La Paz, Ixtapaluca y Valle de Chalco”, señala el documento.

De 18.6 kilómetros de

## La nueva ruta

Las obras concluirán en 2024, según el proyecto.

**6,400**

millones de pesos se invertirán en el Trolebús.

**18.6**

kilómetros de trayecto tendrá la ruta hacia Chalco.

trayecto, los 108 trolebuses de doble capacidad avanzarán sobre 72 kilómetros de un viaducto elevado, una parte construida al centro de la Autopista México-Puebla.

Tendrá 13 estaciones: Los Reyes, La Caldera, Apolocalco, Eje 10, Avenida Cuauhtémoc, Puente Rojo, Puente Blanco, Parque Tejones, Oriente 50, Vicente Guerrero, Chalco Centro, José María Martínez, Amalinalco, así como las terminales Santa Martha y Chalco.

El Trolebús busca ordenar la red de transporte basada actualmente en rutas de microbuses y autobuses, caracterizadas por los asaltos a bordo.

“El servicio público de pasajeros supera en total 8 mil unidades, que cruzan o circulan por los ejes viales oriente-poniente y que no están suficientemente regulados o controlados en su operación”, anota el proyecto ejecutivo.

Después de salir de la terminal por construir al lado de la estación del Me-

tro Santa Martha, en Calzada Zaragoza, los trolebuses irán sobre el viaducto elevado, de concreto, que pasará bajo el distribuidor vial La Concordia.

Seguirá sobre la Autopista a Puebla e ingresará a Chalco por Avenida Solidaridad, después de la estación junto al paso vehicular denominado Puente Blanco.

Los pasajeros del Estado de México descenderán de los trolebuses y abordarán la Línea A del Metro hacia el centro de la Ciudad, el Trolebús Elevado rumbo a Constitución y Mixcoac o el Cablebús de Santa Martha a Constitución.

El traslado que ahora toma más de dos horas para ir de Chalco a Santa Martha, con el proyecto disminuirá a menos de una hora, prevé.

“La velocidad de diseño de las vialidades es de 50 kilómetros por hora, sin embargo, la velocidad operativa del proyecto será de 25 kilómetros por hora”, detalla el documento.



SACAN LA CARTERA PARA EL TROLEBÚS ELEVADO CDMX-EDOMEX

# VÍA LIBRE A CHALCO

**INVERTIRÁN 6.4 MIL MILLONES DE VAROS EN LA OBRA QUE  
ESTARÁ LISTA PARA EL AÑO 2024; TENDRÁ 13 ESTACIONES**

IVÁN SOSA

Con una inversión de 6 mil 400 millones de pesos, y dos años de obras, será construido el sistema de transporte Trolebús Santa Martha-Chalco, de acuerdo con el proyecto ejecutivo.

“El proyecto inicia en el cadenamiento 0+000 correspondiente a la terminal Santa Martha y finaliza en el 18+180 en Chalco, cruzará por las alcaldías Iztapalapa, Tláhuac y los municipios La Paz, Ixtapaluca y Valle de Chalco”, señala el documento.

De 18.6 kilómetros de trayecto,

los 108 trolebuses de doble capacidad avanzarán sobre 7.2 kilómetros de un viaducto elevado, una parte construido al centro de la Autopista México-Puebla. Tendrá 13 estaciones.

El trolebús busca ordenar la red de transporte basada actualmente en rutas de microbuses y autobuses, caracterizadas por los asaltos a bordo.

Al salir de la terminal por construir al lado del Metro Santa Martha, en la Calzada Ignacio Zaragoza, los trolebuses irán sobre el viaducto elevado, de concreto, que pasará bajo el distribuidor vial La Concordia.

Seguirá sobre la autopista a Puebla y después de la estación junto al paso vehicular denominado Puente Blanco, ingresará a Chalco por la avenida Solidaridad.

Los pasajeros del Estado de México descenderán de los trolebuses y abordarán la Línea A del Metro hacia el centro de la ciudad, el Trolebús Elevado rumbo a Constitución y Mixcoac o el Cablebús de Santa Martha a Constitución.

El viaje que ahora toma más de dos horas de Chalco a Santa Martha, disminuirá a menos de una hora.



■ Junto con el Trolebús Elevado de Iztapalapa, las obras mejorarán el tiempo de traslado.

■ El servicio público de pasajeros supera en total 8 mil unidades, que cruzan o circulan por los ejes viales oriente-poniente y que no están suficientemente regulados o controlados en su operación.”

**Proyecto ejecutivo**



**¡NO RESPETAN!** El ciclocarril en la Avenida División de Norte es invadido por autos que se estacionan.

# Posponen entrega de la ciclovia de División

FERNANDO MERINO *fm*

Ante el incumplimiento de las secretarías de Obras y Servicios (Sobse) y de Movilidad (Semovi) para implementar el ciclocarril en División del Norte, un juez recorrió su entrega para el 25 de mayo, señalaron ciclistas.

El primer tramo, que comprende de Eje 6 Sur a Concepción Béistegui, tendría que haberse habilitado el 30 de abril, pero sólo ha alcanzado 20 por ciento de avance.

La Sobse detuvo los trabajos el 27 de abril tras un presunto acuerdo con los comerciantes de División del Norte.

Ante el incumplimiento, un juez fijó la nueva fecha de entrega para el carril que suma 15 años en vilo.

Ximena Rosas, ciclista promotora del juicio que desembocó en la obligación de instalar la vía, recordó que la renuencia de ambas dependencias no es nueva, pues incluso se ampararon para no realizar la obra.

Destacó que el juez resol-

vió a su favor, pero persiste la negativa.

Rosas detalló que también se modificó la fecha de entrega del segundo tramo, que va de Viaducto a Concepción Béistegui, pasó de ser el 7 de junio al 26, y el tercer tramo, de Eje 6 Sur a Río Churubusco, continúa programado para agosto.

En caso de que las dependencias sigan incumpliendo, explicó, se les aplicaría una multa, luego acudiría al Órgano Interno de Control y, en el último de los

casos, requeriría a los titulares de las dependencias en el Ministerio Público.

Señaló que la Semovi y Sobse no utilizan confinadores por denominar a la ciclovia "carril ciclista exclusivo", a pesar de que esta infraestructura abonaría a disminuir la invasión.

Adelantó que estarán al pendiente de que se cumpla con la orden del juez y prevé que se repitan las movilizaciones para exhortar a los conductores a que no utilicen el carril como estacionamiento.





# Cambian cableado en calles del Centro

CLAUDIA MENDOZA

Luego de los recientes apagones que han registrado algunas calles del Centro Histórico de la Ciudad de México, la Comisión Federal de Electricidad (CFE) realiza trabajos de excavación para cambiar 120 metros lineales de cableado obsoleto en Jesús María, así como de Venustiano Carranza a Corregidora.

Estos trabajos garantizarán la distribución adecuada de energía eléctrica y evitará los problemas que se han presentado en las semanas recientes, en las que se registraron cortes de energía, cortos circuitos, pérdida de una fase y la falla del alumbrado público.

En un comunicado, la Autoridad del Centro Histórico indicó que estas obras, las cuales también se realizan de manera nocturna, durarán una semana y con ello atiende la petición de habitantes y locatarios para garantizar el alumbrado público y la adecuada distribución para casas y establecimientos mercantiles.

El pasado miércoles se hicieron más notorias las quejas de comerciantes por la falta de energía eléctrica en el Centro Histórico. Los comerciantes de la calle de

**Durante esta semana se presentaron varias fallas que afectaron tanto a comercios como a viviendas**

Honduras expresaron su inconformidad por la falta de luz, mientras hubo constantes quejas por la falta de internet en la calle de Motolinía.

En la calle de Jesús María personal de la CFE continúa laborando para restablecer el servicio que afecta a comercios y viviendas.

El pasado martes personal de la CFE llegó a la calle de Jesús María con varias unidades y trabajó hasta las 15:30 horas con el fin de restablecer el servicio en dos edificios; sin embargo, los locatarios se quejaron porque se quedaron sin energía eléctrica.

Según los trabajadores, su horario laboral había terminado por lo que se presentaron el miércoles para concluir las labores y así restablecer el servicio de energía eléctrica. pero, ante lo obsoleto de los cables las autoridades prevén terminar con la instalación nueva en una semana.

CORTESÍA: AUTORIDAD DEL CENTRO HISTÓRICO

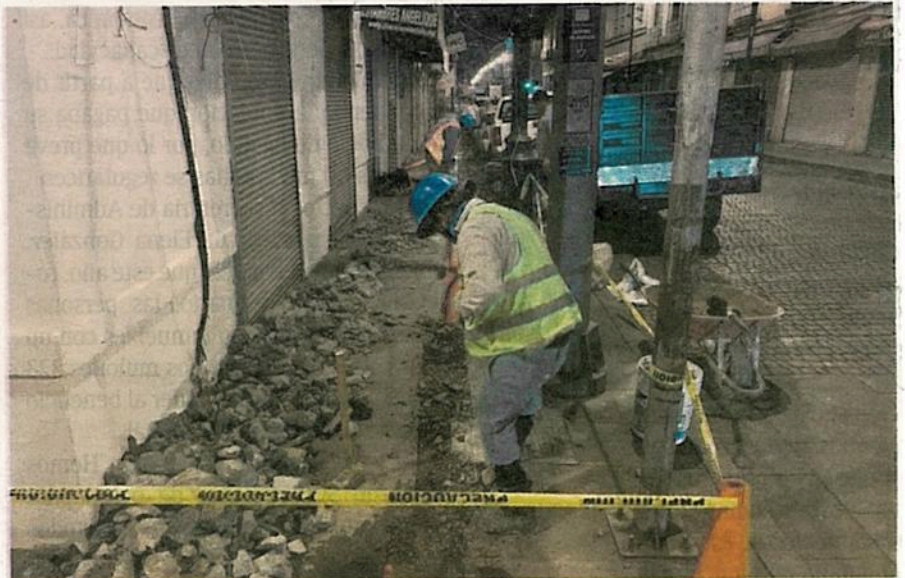

Personal de la CFE perfora banquetas para cambiar el cableado en mal estado



GOBIERNO DE LA  
CIUDAD DE MÉXICO

**REFORMA**  
CULTURA DEL MUNICIPIO

Página:

3

Sección:

Cd

Fecha:

14 MAY 2022



## IMPULSAN POLINIZACIÓN

**VENUSTIANO CARRANZA.** Servicios Urbanos instalaron circuitos polinizadores en el Parque Aguascalientes para atraer abejas, colibríes y mariposas y que trasladen el polen a otras flores.



## Con tapa a medias

**CUAUHTÉMOC.** Un registro abierto en la Colonia Juárez pone en riesgo a quienes transitan en la Calle Niza, esquina Oslo.

**AGENCIA DIGITAL DE INNOVACION**



### Ya hay fecha para vacunar a niños contra covid-19

A partir del jueves, los niños de 12 años de edad en adelante recibirán su dosis en la CDMX; está pendiente saber qué marca les pondrán. / 18

## SIN MUERTES POR COVID

# EL MEJOR MOMENTO DE LA PANDEMIA: CLARK

EL FUNCIONARIO señaló que éste es probablemente el escenario más positivo que se podrá ver, ya que el virus estará presente de forma indefinida

### NIVELES ACTUALES

Autoridades capitalinas atribuyen estas cifras a la vacunación; piden tener los esquemas al corriente



Una semana con cero muertes por covid



45 casos de coronavirus identificados al día



7 ingresos hospitalarios al día



1 o 2 intubados



Estamos ya muy cerca del cero, ya ni siquiera hay mucho hacia donde bajar. Eso es una buena noticia, que sigamos viendo que los casos graves son cada vez menores.”

**EDUARDO CLARK**  
DIRECTOR DE GOBIERNO DIGITAL DE LA ADIP



POR WENDY ROA

wendy.roa@gimm.com.mx

Esta semana que termina, la Ciudad de México tuvo cero defunciones por SARS-CoV-2 por primera vez desde que inició la pandemia hace poco más de dos años, dio a conocer el director General de Gobierno Digital de la Agencia Digital de Innovación Pública (ADIP), Eduardo Clark.

"La verdad es una noticia muy alentadora para todos nosotros. No es que hubiéramos tenido muchas antes, pasamos de tener ocho, en la semana previa, a cero esta última semana", destacó.

En entrevista, Clark señaló que también en hospitalizaciones por coronavirus se ha tenido una reducción muy importante con relación a días anteriores.

"Hoy estamos por primera vez en toda la pandemia debajo de 100 hospitalizados en el Valle de México y ha venido bajando de 20 a 30 por semana más, es decir, seguimos viendo, y no se ha detenido, la tendencia a la mejoría. Estamos ya muy cerca del cero, ya ni siquiera hay mucho hacia donde bajar y eso es una buena noticia, que sigamos viendo que los casos graves son cada vez menores", sostuvo.

Con relación a los contagios, dijo que actualmente se tiene un promedio

diario de 45 casos positivos detectados de los cuales, siete requieren hospitalización y de esos, dos, son intubados.

"Nuestro mínimo fue 30, ha subido un poquito, pero si tu ves 15 adicionales en promedio diario, la verdad es muy poco comparado con lo que habíamos visto en etapas anteriores.

"Es decir, es un incremento que aritméticamente puede sonar importante, pero es algo que nos habla de una magnitud totalmente distinta de la propagación del virus en la ciudad", analizó.

El funcionario capitalino explicó que en su mayoría las personas con covid que requieren de atención hospitalaria son aquellas mayores de 70 años, que tienen comorbilidades, sin vacunar o que no completaron su esquema de vacunación.

Asimismo, reconoció que es difícil que la ciudad llegue a registrar cero contagios por SARS-CoV-2 ya que el virus estará presente y no se sabe por cuánto tiempo más.

"Lo que creo es que estamos en un piso en el cual es muy difícil que podamos seguir bajando (de contagios). Yo creo que estamos en los niveles más bajos que podemos esperar en el futuro. Lo que sí es que esta permanencia va a depender de que las personas se vayan poniendo al corriente en su vacunación", analizó.

Clark sostuvo que la va-



cunación es la que ha hecho la diferencia en la Ciudad de México con relación a los contagios y hospitalizaciones.

"Como autoridades sanitarias en la ciudad no tenemos duda que hoy, es lo mejor que hemos estado en dos años; nunca había visto que los niveles de propagación del virus fueran tan bajos y por lo tanto el impacto fuera tan bajo. Es decir, lo que esperábamos cuando mencionábamos como sociedad, no sólo como gobierno, que la vacuna era una inversión, se ha cumplido", concluyó.



En una entrevista publicada el 13 de enero, Eduardo Clark, de la ADIP, señaló que ese momento era el de mayor transmisión del virus, incluso más que en la ola de enero de 2021.

# **DESARROLLO INTEGRAL DE LA FAMILIA**



# ATACAN OBESIDAD CON COMEDORES ESCOLARES

SELENE VELASCO

Verduras, agua de frutas y proteínas conforman el desayuno que nutriólogos del Instituto Nacional de Ciencias Médicas y Nutrición Salvador Zubirán desarrollaron para comedores escolares de la CDMX, donde se busca combatir la obesidad infantil con nuevos hábitos alimenticios.

Previo a la emergencia por coronavirus, seis de cada 10 menores de la Capital tenía obesidad o sobrepeso, lo que podría haberse agudizado por el confinamiento, reconoció Esthela Damián, directora del DIF capitalino.

Tras la vuelta a las aulas, 416 planteles se han adherido al programa de comedores, en los que padres de familia



DE MAMÁS A COCINERAS

Los desayunos se sirven en 416 escuelas de la Ciudad de México.

son los encargados de preparar el menú balanceado que se sirve cada día a las 8:00 horas.

“Es bien divertido ver a los niños cuando dicen que les gustó la comida, verlos felices, al principio sí nos decían que le faltaba sal, que las verduras

no les gustaban y ahora ya se lo comen contentos”, explicó Gabriela Reyes, una de las más encargadas de la cocina de la escuela Libertadores de México, de la GAM.

CIUDAD

## TESTIMONIO: COCINAS ESCOLARES

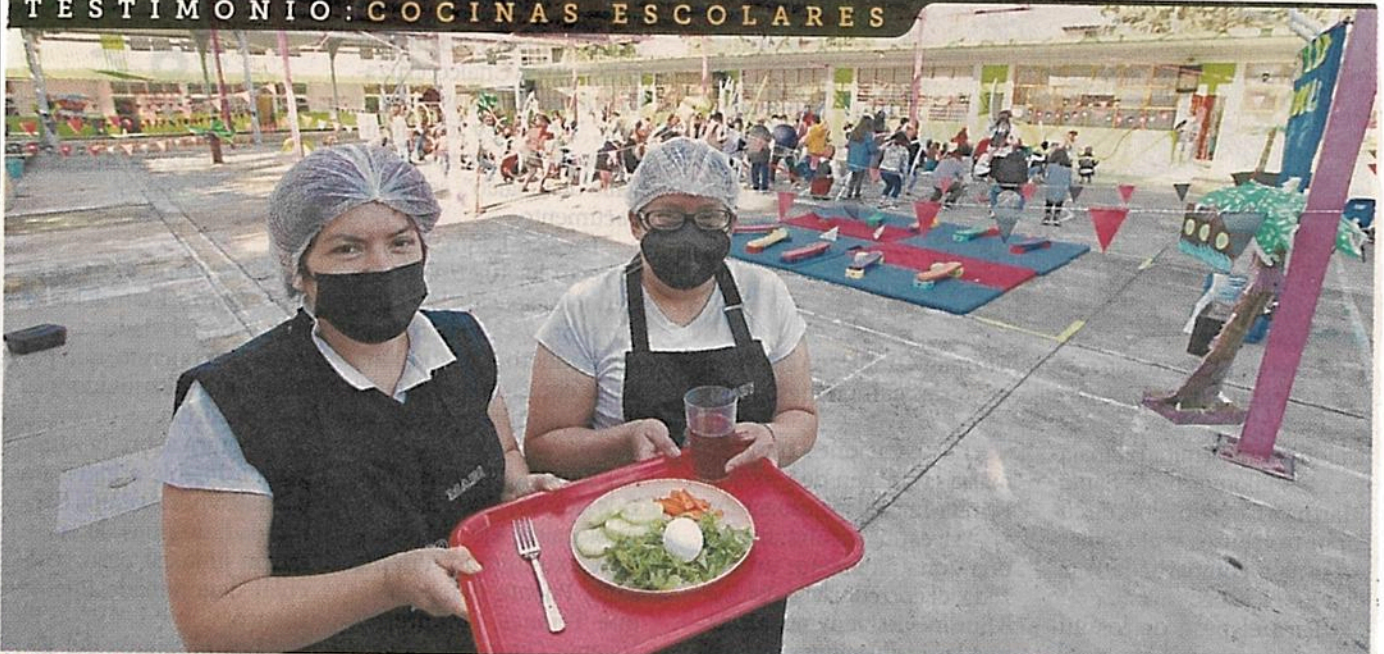

**DAN VIDA A RECETAS.** Madres y padres de familia son los encargados de los comedores escolares, en donde los alimentos se sirven a las 8:00 horas cada día de lunes a viernes.





# Forma comedor nuevos hábitos

Recetas creadas por nutriólogos son preparadas en las escuelas públicas de la CDMX para fomentar una alimentación balanceada entre los alumnos

SELENE VELASCO

Todos los días de lunes a viernes, Maribel López, madre de familia de la escuela Libertadores de México, ubicada en la Alcaldía Gustavo A. Madero, llega al plantel escolar a las 6:30 horas para preparar el desayuno de los alumnos.

Algunas veces se sirven sopas con nopales, otras huevo cocido acompañado de verduras: en todos los casos se trata de recetas creadas por especialistas del Instituto Nacional de Ciencias Médicas y Nutrición Salvador Zubirán para ofrecer una alimentación balanceada.

El servicio forma parte de una iniciativa del Gobierno capitalino que busca mejorar los hábitos alimenticios de niños y niñas, fortalecer su salud y permitirles estar en su talla y peso, detalló Esthela Damián, directora general del DIF de la Ciudad de México.

"Se ha comprobado que una niña o un niño que re-

cibe alimento caliente tiene más energía, baja de peso, está en su talla y en su peso, pero, sobre todo, en escuelas y en zonas con alta marginación, donde nuestra población es muy vulnerable, podría llegar a la escuela sin ningún alimento en el estómago", explicó la funcionaria local.

Tras el regreso presencial a clases se ha acelerado la operación de nuevos comedores en instituciones educativas ante el riesgo de que el confinamiento haya incrementado la obesidad y el sobrepeso entre estudiantes, indicó Damián.

Al programa se han adherido 416 escuelas.

El presupuesto destinado a esta iniciativa fue de 216 millones de pesos, el cual se utilizó en la construcción de 147 cocinas prototipo, el equipamiento de las mismas, la compra de insumos y el apoyo a padres y madres que colaboran en los comedores.

Por alumno, la Adminis-

## Gabriela Reyes, madre de familia

Se nos hacía fácil comprarle (a mi hija) comida chatarra; pero ahora (...) se está acostumbrando a comer saludable y cuando llega a casa me dice '¿mamá, me das un pepino?'".

tración de la Ciudad de México gasta 11 pesos. El presupuesto de cada escuela depende de la matrícula con la que cuente y el número de estudiantes cuyos padres hayan autorizado por escrito recibir el alimento caliente, por el cual deben cubrir una tarifa de 50 centavos.

Carmen Abigail, alumna de la escuela Libertadores de México, dijo sentir un cambio en su estado de ánimo con el desayuno, además de que ahora está acostumbrada a alimentos con menos sal y azúcares.

"Me he sentido bien y me alegro de que nos den comida, porque pues, antes no nos daban y no teníamos qué desayunar, más que en nuestra casa; me he sentido

diferente y he bajado un poquito de peso", aseguró.

Gabriela Reyes, quien también está involucrada en la preparación de los alimentos, ha visto cómo su hija consume más frutas y verduras a lo largo del día. Se trata de un hábito que va más allá de las instalaciones de la escuela.

"Ahora que estuvimos en la pandemia, a uno como que le da hambre todo el día por no poder salir y se nos hacía fácil comprarle papas, comprarle, pues, comida chatarra; pero ahora, con este programa, ella se está acostumbrando a comer saludablemente y cuando llega a su casa me dice '¿mamá, me das un pepino con limón?', compartió Reyes.

**SECRETARÍA DE SALUD**



F-3  
Página:

# Programa local de salud detecta y atiende pacientes con comorbilidades



## ÁNGEL BOLAÑOS SÁNCHEZ

Por un dolor de muelas, Zoila Mejía, vecina de la colonia San Simón Ticumac, alcaldía Benito Juárez, acudió al centro de salud Portales, dependiente de la Sedesa, donde la remitieron al módulo del programa Salud en tu Vida, Salud para el Bienestar y la prueba de glucosa en su sangre indicó que padece diabetes.

Hasta ese momento desconocía que estaba enferma; ahora, con citas periódicas cada 15 días, la mantiene controlada.

Es lo que la Secretaría de Salud capitalina llama “caso de éxito”, en tanto que se detectó el padecimiento a tiempo para empezar un tratamiento integral y evitar o retardar complicaciones por la enfermedad.

Edith Lacayo Linares, directora del lugar, explicó que la estrategia adoptada para detectar pacientes con comorbilidades como sobrepeso, obesidad, hipertensión y la misma diabetes, consiste en “evitar las oportunidades perdidas” y

todo paciente que acude a la unidad médica para cualquier tipo de consulta médica es referido al módulo de dicho programa.

Es también el caso de María de los Ángeles, quien vive en San Vicente Chicoloapan, pero desde hace 15 años realiza trabajo doméstico muy cerca de dicho inmueble, y siempre ha preferido ir a consulta allí que a los servicios públicos de su localidad: “La atención es muy buena para mí, me duele una uña y córrele para acá”.

“

*Todos los que acuden son canalizados a estudios especiales*

▲ Vecinos de la colonia San Simón que van a revisión son remitidos al módulo de Salud en tu Vida, Salud para el Bienestar. Foto Ángel Bolaños

Se atendió de un problema de varices, ahora dice que ya está bien y la citaron para las pruebas de detección, donde le aplicaron un cuestionario de factores de riesgo y practicaron diferentes mediciones como glucosa capilar, peso y talla.

Para reforzar el programa, la Sedesa programa citas por medios digitales, con mensajes a los celulares y por medio de la página <https://citas.cdmx.gob.mx/>.

Lacayo explicó que se envía el texto “CUIDATE” al número 51515, la persona recibirá un cuestionario para conocer sus factores de riesgo a partir de sus características personales y sus antecedentes heredo-familiares y debe incluir su código postal para hacer la georreferencia y conducirlo al centro de salud más cercano a su domicilio.

**SECRETARÍA DE DESARROLLO ECONÓMICO**



ESTABLECIMIENTOS DE COMIDA, LOS MÁS SOCORRIDOS

# Reportan aumento de tiendas de barrio

MANUEL COSME

Fadlala Akabani, titular de la Sedeco, aseguró a El Sol de México que hay un repunte económico <sup>29</sup>

**E**n los primeros cuatro meses del año han abierto en la Ciudad de México seis mil 145 nuevos negocios de bajo impacto con una generación de cerca de 50 mil empleos, reportó Fadlala Akabani, titular de la Secretaría de Desarrollo Económico (Sedeco).

En entrevista con El Sol de México, el funcionario citó datos del Instituto Nacional de Estadística y Geografía (Inegi) para asegurar que hay un repunte de la actividad económica de la capital del país.

Durante los dos años de la pandemia se registró un vaivén en el que fueron abiertos y cerrados negocios, todo ello acompañado del despido y contratación de personal.

En septiembre de 2020, como parte de la glosa del Segundo Informe de Gobierno, la secretaria de Trabajo y Fomento al Empleo, Soledad Aragón, indicó que en la capital había una población desocupada de 211 mil 339 personas y reconoció que a consecuencia de la pandemia perdieron empleos formales 218 mil 431 personas.

Por su parte la Cámara de Comercio

# 1,142

**NUEVOS COMERCIOS** de barrio se han registrado en los primeros cuatro meses del año

# 50

**MIL NUEVOS** empleos fueron generados a raíz de esta apertura de negocios

(Canaco) advertía en noviembre de 2020 que más de 32 mil negocios estaban a punto de quebrar.

En enero pasado la Confederación Patronal de la República Mexicana Ciudad de México (Coparmex CdMx) destacó que las afectaciones económicas derivadas del Covid-19 son el gran reto a resolver para los capitalinos, pues -de acuerdo con cifras del Instituto Mexicano del Seguro Social- aún faltaban por recuperarse 134 mil 446 empleos perdidos durante todo el lapso de la pandemia y que corresponden en 90 por ciento a jóvenes menores de 30 años.

En este mar de cifras, la recuperación económica es uno de los grandes retos pa-

ra el gobierno capitalino. En entrevista con El Sol de México, el secretario de Desarrollo Económico precisó que antes de la pandemia de Covid-19 había en la capital 483 mil unidades económicas y la cifra actual es de 490 mil.

Mostró con tablas en la mano que en los primeros cuatro meses de 2021 abrieron sus puertas cinco mil tres negocios de bajo impacto, mientras que este año ya van mil 142 más; y que en los primeros tres años de esta administración suman 50 mil los nuevos establecimientos de ese tipo.

El funcionario detalló que loncherías, cafeterías, taquerías y torterías son, básicamente, los giros que más aperturas han registrado; le siguieron el comercio al menudeo, jarcerías, plásticos, zapaterías; también las estéticas y todo lo relacionado con la belleza, uñas, tintes para dama y caballero. Sobre la creación de empleos generados localmente por los giros de bajo impacto entre enero y abril, la cifra es de 49,630 y nuevamente marzo fue el mes cuando más se crearon con 17 mil 512, le sigue enero con 11 mil 678, en abril llegaron a 11, 210 y en febrero hubo nueve mil 230.

El titular de la Secretaría de Desarrollo Económico dio cuenta de que los negocios de las alcaldías con el mayor número de puestos de trabajo creados están en las alcaldías Miguel Hidalgo, Cuauhtémoc, Benito Juárez e Iztapalapa con nueve mil 369, ocho mil 365, cinco mil 706 y cuatro mil 824, respectivamente.



# Artículos de la canasta básica no han bajado de precio: locatarios

24 Cap

## Evitan servir aguacate en comidas

**ELBA MÓNICA BRAVO**

Locatarios de cocinas que venden comida corrida y otros alimentos preparados en el mercado Medellín, así como encargados de establecimientos de ese giro y restaurantes de la colonia Roma Sur, en la alcaldía Cuauhtémoc, aseguraron que aún no se ve reflejada la reducción de precios en la carne de res, cerdo y pollo, además del aceite y huevo, los cuales son los principales artículos que utilizan a diario para ofrecer diversos platillos a los consumidores a quienes no pueden incrementar, dijeron, el costo final de los platillos que mantienen desde enero pasado.

Álvaro Juárez, quien desde hace más de 40 años atiende la cocina Chucho y Lulú, detalló que por un kilogramo de carne de res paga en promedio 190 pesos, de cerdo 140 y de pollo 120 pesos, mientras el precio del litro de aceite marca 1-2-3 logró conseguirlo con un proveedor en 45 pesos, porque en las tiendas de autoservicio anda en 50.

Señaló que mantiene el precio de la comida corrida en 80 pesos, a pesar de que prácticamente todas las semanas enfrentan alzas en diferentes productos: "El chile poblano está en 45 pesos, el huevo en 40, el chayote en 25, el queso Oaxaca en 80 y el rallado en 60".

Mientras, el kilogramo de chile ancho, guajillo y pasilla lo adquiere en 108, 115 y 118 pesos, respectivamente; el aguacate se ha convertido en un producto de lujo —y no está en la lista de los 24 que integran la canasta básica, pues alcanza los 120 pesos—, "dejamos

de ponerlo en los taquitos dorados, sólo damos una rebanadita en la sopa de tortilla".

La misma situación enfrenta Guillermo Medina, a cargo de la cocina económica ubicada en avenida Monterrey casi esquina Baja California, al señalar que "sólo que el cliente pida aguacate se le dice que se le va comprar al mercado, pero se le incluye en la cuenta y por una pieza llegan a cobrar unos 30 pesos".

Indicó que adquirir al mayoreo en el mercado de Jamaica "nos permite mantener el precio de la comida en 60 pesos, aunque el aceite está por las nubes, igual que el bistec y el pollo, que antes era de lo más barato".

Por su parte, Nallely Cardona, responsable del restaurante Metate, establecido en la calle Tepic, comentó: "Estoy manteniendo precios porque sé que la economía no está bien para nadie", al referir que eliminó de la carta el guacamole, por el alto precio del aguacate.

"Subieron muchísimo, por ejemplo, el salmón y la pechuga de pollo, prácticamente al doble", pero acotó que el gobierno federal "sí tiene disposición de proteger a la población con programas y acuerdos para reactivar la economía en el contexto de que venimos de la pandemia y del conflicto Rusia-Ucrania."



## Comerciantes rechazan “tácticas racistas” de alcaldes opositores

ÁNGEL BOLAÑOS SÁNCHEZ

26 Cap.

La bancada de Morena en el Congreso capitalino y comerciantes en vía pública de la Alianza de Organizaciones Sociales, exigieron a los alcaldes de Miguel Hidalgo, Coyoacán y Cuauhtémoc, Mauricio Tabe, Giovani Gutiérrez y Sandra Cuevas, respectivamente, detener las acciones clasistas, xenófobas y racistas

en contra de los vendedores populares en sus demarcaciones.

La diputada Marcela Fuente Castillo, presidenta de la Comisión de Desarrollo Rural, Abasto y Distribución de Alimentos, advirtió que dichas acciones no buscan la regulación ni el mejoramiento del espacio público, ya que se viola un acuerdo para la protección del comercio popular en la Ciudad de México, firmado el pasado 1º de

de los mercados y Mauricio Tabe ha realizado operativos a través de la Dirección General de Gobierno y Asuntos Jurídicos que violentan al comercio en vía pública.”

En este último caso, refirió que el titular de esa área, César Garrido, declaró que buscará retirar a 150 comerciantes ambulantes, con o sin permiso, y a quienes se les retenga mercancía se condiciona su devolución con la acreditación de la

abril en conjunto con la Secretaría de Desarrollo Económico.

Recordó que “a partir de la política punitiva” de alcaldías de la llamada UNA, gobernadas por PAN, PRI y PRD, se definió una estrategia de defensa del comercio popular.

“Tenemos agresiones perpetradas por el alcalde de Coyoacán, Giovani Gutiérrez, hacia locatarios, comerciantes y artesanos. Sandra Cuevas está dañando la memoria histórica

propiedad y un pago por el trámite.

Juan Manuel Hernández, dirigente de comerciantes de Polanco, llamó a las alcaldías a serenarse y no abonar más al encono social mediante la intimidación, vigilancia, falsa reubicación, multas y arrestos ilegales. “Les mandamos este mensaje: queremos diálogo, respeto, avanzar juntos, pero también les decimos que su forma irresponsable de actuar no la vamos a aceptar”.