



GOBIERNO DE LA
CIUDAD DE MÉXICO

CIUDAD **INNOVADORA**
Y DE **DERECHOS**

GOBIERNO CON
ACENTO SOCIAL

SÍNTESIS INFORMATIVA

SECRETARÍAS

DOMINGO 14 DE ABRIL DE 2024

SECRETARÍA DE MOVILIDAD



Falla el endurecimiento de medidas

Aumentó muerte de motociclistas

Se convierte último trimestre de 2023 en el más letal para estos usuarios

BERNARDO URIBE

102

Por lo menos en sus primeros meses de operación, el endurecimiento de sanciones para motociclistas no mostró efectividad.

En septiembre de 2023 entraron en vigor una serie de reformas al Reglamento de Tránsito, con las que este tipo de vehículos son enviados al corralón, en caso de que los pasajeros no porten casco de seguridad certificado, de que se traslade a más de dos personas o que viajen menores de 12 años.

Sin embargo, el último trimestre de ese año se convirtió en el más letal para dichos usuarios.

Entre octubre y diciembre, 70 usuarios de moto fallecieron, frente a los 63 que se registraron en el mismo periodo de 2022, indica el Reporte de Hechos Viales de la Secretaría de Movilidad (Se-

movi) de la Ciudad.

De hecho, el de 2023, fue el cuarto trimestre con más motociclistas fallecidos, por lo menos desde 2019, que es el primer año que considera el reporte.

“Por segundo trimestre consecutivo, en el cuarto trimestre de 2023, el porcentaje más alto de motociclistas fallecidos (70 por ciento) perdió la vida a causa de un choque (49 de 70) y 30 por ciento (21) por derrape”, refirió la Semovi.

Pese al repunte al final del año, el número total de motociclistas fallecidos sí tuvo una reducción, pues, mientras que en 2022 se reportaron 210 decesos, en 2023 fueron 204.

De acuerdo con el reporte, los motociclistas representaron el año pasado el 46.1 por ciento de las personas fallecidas en hechos viales; les siguieron los peatones, con el 29.6 por ciento; los pasajeros, con 15.1 por ciento; los ciclistas, con el 6.6, y los conductores, que abarcaron el 2.6.

El 2023 también tuvo un constante aumento a repor-

tes de lesiones por hechos de tránsito, ya que se inició el año con 8 mil 327 personas lesionadas, y se finalizó con 8 mil 757 personas, un aumento del 62 por ciento en comparación con lo registrado en el mismo periodo de 2019.

El reporte de la Semovi también identificó las intersecciones con más hechos viales a lo largo del año.

Eje 5 Norte con Eje 3 Oriente fue el cruce más peligrosos con 82 siniestros.

Estuvo seguido por Eje 1 Sur con Eje 2 Oriente, que reportó 77; Avenida Marina Nacional y Circuito Interior, con 73; Río Consulado y Calzada Guadalupe, con 73, y Avenida San Antonio y Anillo Periférico, con 72.

El endurecimiento de las sanciones contra motociclistas, que estuvo acompañado por una campaña informativa, fue planteado por el Gobierno capitalino a mediados del año pasado como una medida para atender el aumento en el número de decesos de este tipo de usuarios de vía.

AL ALZA

Muertes de motociclistas.

PERIODO DECESOS

IT-2019	23
IIT-2019	21
IIIT-2019	16
IVT-2019	33
IT-2020	21
IIT-2020	33
IIIT-2020	34
IVT-2020	42
IT-2021	46
IIT-2021	28
IIIT-2021	33
IVT-2021	34
IT-2022	43
IIT-2022	47
IIIT-2022	57
IVT-2022	63
IT-2023	33
IIT-2023	43
IIIT-2023	58
IVT-2023	70

SECRETARÍA DE TRABAJO



SE CULTIVA SIN PLAGUICIDAS NI HERBICIDAS

Nopalera de Milpa Alta ²⁹ sirvió para emprender una cooperativa familiar

Mermeladas, escabeche, dulces cristalizados y agua fresca son sólo algunos de sus exitosos productos.

BERTHA TERESA RAMÍREZ

El nopal es una planta originaria de México que está presente en el escudo nacional, al igual que en nuestra alimentación cotidiana.

Actualmente se han encontrado importantes virtudes en esta cactácea, entre ellas sus propiedades para controlar la diabetes, como lo ha señalado el Instituto Mexicano

del Seguro Social, advierte Elva Medina Mendoza, presidenta de la cooperativa Tzoualli.

Maestra de secundaria por 30 años —algunos en el pueblo de San Jerónimo Miacatlán, de Milpa Alta—, donde impartió la materia de biología, ahora que está jubilada se dedica al cultivo del nopal y a la elaboración de productos derivados de él.

Para eso, junto con su familia y algunas amigas, formó la coopera-

tiva Tzoualli (masa de semillas de amaranto y miel de maguey que utilizaban los antiguos mexicanos para elaborar imágenes de las divinidades, según el *Diccionario del Español de México*, editado por El Colegio de México), donde fabrican mermeladas, escabeche, dulces cristalizados, churritos y agua fresca a base de nopal.

En sus jaleas combinan la penca con frutos como piña, guayaba e hi-



12



go, mientras la receta del escabeche se ha conservado en su familia a lo largo de generaciones con un excelente sabor.

Sus productos cuentan con el sello verde en la etiqueta que les otorga la Comisión de Recursos Naturales y Desarrollo Rural por ser derivados de nopales cultivados en suelo de conservación, donde no se utilizan plaguicidas ni herbicidas.

Herencia aprovechada

Esta cooperativa cosecha sus propios nopales con los que elabora sus productos en el mismo plantío, que la maestra Elva heredó de su padre y ha rescatado con apoyo de su esposo Miguel Ángel Álamo, ubicado en el paraje Ostocalijpac, barrio San Mateo, perteneciente a la alcaldía Milpa Alta.

Mientras su marido prepara un riquísimo guisado con base en nopales y carne de cerdo, ella destaca la importancia de continuar el cultivo de esta planta por el aporte que representa para el medio ambiente al generar oxígeno, evitar la erosión y generar un alimento saludable. A futuro, planean vender agua embotellada de nopal y tortillas hechas con harina de la planta, así como exportar sus productos.

La maestra Elva supo invertir su tiempo y sacar provecho de las tierras de su padre para sembrar uno de los alimentos favoritos de los mexicanos, que además deshidrata y usa para elaborar otros productos comestibles.
Fotos Roberto García Ortiz

Parte de su cosecha la comercializan en el centro de acopio de la alcaldía, donde es adquirida por distribuidores que a su vez la venden en la Central de Abasto.

El resto de integrantes de la cooperativa son: Norma Domínguez, Braulio David Álamo, Maribel Santos y Paula Alicia Pompa.

La cooperativa Tzoualli se constituyó formalmente en 2022 por medio del subprograma Creación de Empresas Sociales, de la Secretaría de Trabajo y Fomento al Empleo de la Ciudad de México.

Ese año recibió un apoyo de 80 mil pesos que sirvió como capital semilla para su proyecto productivo, con el que adquirieron una tarja y una mesa de trabajo de acero inoxidable, un horno para deshidratar nopales, un cazo de cobre, una licuadora industrial y enseres que utilizan para la elaboración de sus productos.

SECRETARÍA DE DESARROLLO URBANO VIVIENDA



e

Página

1-21

Sección

CARTERA

Fecha

Mudarse a la CDMX ya es cosa del pasado

La capital expulsó a 385 mil 500 personas en la última década, reporta el Infonavit; ahora los mexicanos migran a ciudades como Querétaro, Hermosillo o Playa del Carmen en busca de mejores empleos



ILUSTRACIÓN: ANI-CORTÉS. EL UNIVERSAL

PREFIEREN CIUDADES MEDIAS SOBRE LA CDMX

La capital del país expulsó a 385 mil 500 personas en la última década, de acuerdo con un estudio del Infonavit



Texto: **SARA CANTERA**
—sara.cantera@eluniversal.com.mx
Ilustración: **ANI CORTÉS**

“Y

a no vengán para acá, quédense mejor allá. El

Distrito Federal no es, no es, no es ya para habitar”, es una parte de la canción de *El mil usos*, una película mexicana que se estrenó en 1981 y narra las experiencias de un campesino que decide dejar su tierra en Tlaxcala para ir a buscar fortuna a la Ciudad de México.

Antes era común que las personas migraran de entornos rurales hacia la Ciudad de México, Monterrey o Guadalajara en busca de mejores oportunidades de empleo. Sin embargo, la migración de trabajadores se da ahora entre ciudades intermedias y la capital dejó de ser tan atractiva.

El estudio *Migración y empleo de las personas derechohabientes del Infonavit* señaló que en la última década las ciudades con mayor proporción de migrantes son Playa del Carmen, Los Cabos y Querétaro, con 25%, 19.5% y 16% de su población, respectivamente.

Playa del Carmen y Los Cabos también encabezan la lista de ciudades donde la motivación de la migración fue laboral, con tasas de 59% y 55.2%, respectivamente.

El Infonavit destaca que el empleo formal en el país creció 37.6% en los últimos 10 años, lo que equivale a 6.3 millones de empleos adicionales, no obstante, en algunas pequeñas metrópolis se experimentó un crecimiento mu-

cho mayor, como en Valladolid, donde se disparó 276%; Los Cabos, 125%; Silao, 120%; y San Martín Texmelucan, 110%.

Esto se debe a que la Ciudad de México está saturada y las empresas buscan otras regiones para expandirse o establecerse, pero donde también puedan encontrar mano de obra calificada, expuso Tania Arita, directora de Reclutamiento de Talent Solutions de ManpowerGroup.

En el norte del país es claro que la manufactura impulsa la generación de empleo y en el sur el turismo, pero también se están abriendo oportunidades de trabajo en centros de servicio compartidos, de datos para otros países y centros de investigación y desarrollo, así como *call centers*, agregó.

CDMX expulsa migrantes

En el caso de la capital del país, el estudio del Infonavit revela un flujo negativo de derechohabientes migrantes, al haber transferido 385 mil 500 personas fuera de la Ciudad en la última década y recibido 172 mil 300, lo que es consistente con la dinámica poblacional que reporta el Inegi. En este mismo periodo, la Ciudad de México transfirió 49 mil 900 derechohabientes a Monterrey; 44 mil 400 a Guadalajara y 34 mil 100 a Querétaro.

En tanto, recibió 22 mil 100 derechohabientes de Monterrey; 16 mil 300 de Guadalajara y 8 mil 900 de Querétaro.

Otra ciudad identificada por el Infonavit con un alto porcentaje de migrantes por trabajo es Cancún, con 36% de sus pobladores.

La paradoja del empleo

La directiva de Manpower comenta

49,900

PERSONAS SE FUERON DE CDMX
a Monterrey en 10 años; 44,400 a Guadalajara y 34,100 a Querétaro.

“

No todo el empleo se está concentrando en Guadalajara, Monterrey o Ciudad de México y eso se debe a esta movilidad que se está dando en los negocios. Se están ubicando en zonas no tradicionales”

TANIA ARITA

Directiva de ManpowerGroup

que México vive “una paradoja” en la búsqueda de empleo, pues hay varias personas que dicen estar desempleadas, pero al mismo tiempo las empresas aseguran que tienen problemas para encontrar talento.

En la encuesta de *Escasez de Talento*, de Manpower, 66% de los empleadores afirma tener dificultades para encontrar talento para cubrir puestos laborales.



Movilidad poblacional

Los que han migrado de la capital son más de los que han llegado en los últimos 10 años.

Flujo de la población de la CDMX

Miles de derechohabientes del Infonavit de 2013 a 2023

● LOS QUE SE FUERON A... ● LOS QUE LLEGARON DE...

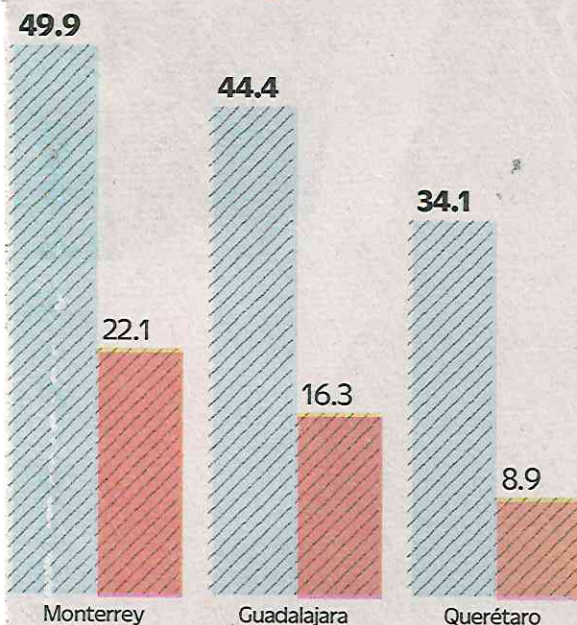

Fuente: Infonavit.

“No todo el empleo se está concentrando en Guadalajara, Monterrey o Ciudad de México y eso se debe a esta movilidad que se está dando en los negocios. Se están ubicando en zonas no tradicionales.

“Nosotros apoyamos con estudios de factibilidad donde identificamos dónde está la mano de obra, revisamos aspectos sociales, culturales, políticos, económicos, de bie-

nes raíces y todo eso se toma en cuenta para elegir el mejor lugar o destino para ubicar una planta”, explicó Arita.

Así que las empresas están explorando otras ciudades como Querétaro y la zona fronteriza, como Tijuana y Ciudad Juárez, por su cercanía con Estados Unidos.

Incluso en el sur, agregó Arita, se está buscando llevar a personal calificado de Veracruz hacia Tijuana, Ciudad Juárez y Hermosillo, donde las empresas consideran que no hay talento suficiente.

El *nearshoring* estará impactando a México de forma positiva y muchas empresas se están localizando más cerca de sus clientes que son Estados Unidos y Canadá, estimó la especialista.

Brillo turístico

“En Los Cabos y Valladolid el turismo fue el sector que después de la pandemia tuvo mayor crecimiento y son de los destinos favoritos para visitar. En estas ciudades hay más demanda de personas, no sólo para turismo vacacional, sino para eventos y convenciones de negocios. Que los vuelos sean más fáciles también responde a las nuevas inversiones”, apuntó Arita.

Manpower informó que los sectores con mejor expectativa de generación de empleo para el periodo entre los meses de abril y junio de este año son las empresas de transporte, logística y automotriz; ciencias de la salud; energía; manufactura, y tecnologías de la información. ●

SECRETARÍA DE MEDIO AMBIENTE



‘Competen a CDMX las palmeras secas’

IVÁN SOSA

Ante peticiones vecinales para retirar las palmeras muertas, las alcaldías carecen de atribuciones en vialidades primarias, expusieron autoridades de Benito Juárez y Miguel Hidalgo.

El viernes, REFORMA publicó que, luego de que vecinos de la Colonia Hipódromo Condesa pidieron retirar una palmera canaria muerta, la CDMX aseguró que el Programa de Manejo Integral de Palmeras y Control de Muérdago ya no cuenta con recursos.

Las palmeras secas son una constante en vialidades como Doctor Vértiz y Diagonal San Antonio.

Jaime Mata, Alcalde de Benito Juárez, señaló que los retiros corresponden a la Administración capitalina.

“Al ser vialidad primaria, le corresponde a ellos; el Gobierno de la Ciudad está al pendiente de este tema”, expuso.

Al ser atacadas por una plaga, gradualmente las palmeras canarias se secan, hasta que las hojas se desprenden y caen al suelo.

“No digo que no nos toque, que no podemos coadyuvar, si ellos necesitan que interengamos en algún proceso, como ha pasado con la caída de las hojas”, indicó.

“Si hay un reporte, nosotros atendemos a través de nuestra área de Servicios Urbanos”.

En las Lomas de Chapultepec, en avenidas como



■ Vecinos han urgido la remoción de palmas.

Paseo de las Palmas, estos ejemplares también murieron, expuso el encargado de despacho de Miguel Hidalgo, César Garrido.

“Es competencia de la Secretaría de Medio Ambiente, ellos llevan varios años en esa atención”, señaló.

En vialidades como Molière, en Polanco, la sucesión de palmeras se secó, por lo que una parte fue retirada.

“Determinaron que están afectadas y que ya no se pueden recuperar”, mencionó.

El Gobierno de la Ciudad ha reportado que los ejemplares no se pudieron salvar y la mayoría se tienen que retirar. En algunos casos, los vecinos han pedido la sustitución con algunas otras especies de arbolado.

“Nos hemos coordinado con desarrolladores y con vecinos para que en las medidas de mitigación ambientales hagan sustitución de palmeras, con otro tipo de árboles”, anotó.



Karla Ayala

SIN ATENCIÓN. En vialidades de Benito Juárez y Miguel Hidalgo, los ejemplares secos no han sido retirados.



Página

3

Sección

cd

Fecha

14 ABR 2024

RESCATAN A DOS CANES

La Procuraduría Ambiental y del Ordenamiento Territorial (PAOT) retiró ayer a dos perras por encontrarse en condiciones no adecuadas para su bienestar. De acuerdo con la dependencia, una de las canes presenta lesiones en la piel y en un ojo, además de extrema desnutrición, por lo que deberán recibir atención veterinaria y resguardo.

366



CRITICAN ACTIVISTAS ATRIBUCIONES LOCALES

Delegarán a ONG cuidado de perros

DANA ESTRADA

Reforma a Ley de Protección Animal obliga a alcaldías a rescatar perros, pero no garantiza recursos para ello

La reciente reforma a la Ley de Protección Animal de la Ciudad de México obliga a las alcaldías a recorrer su territorio y resguardar a perros en situación de calle en centros provisionales de atención. Sin embargo, activistas advierten que los animales rescatados quedarán bajo su responsabilidad.

En las modificaciones, acusan, no se garantiza un presupuesto para dicho fin, además de que establecen que los

ayuntamientos pueden solicitar ayuda de organizaciones civiles.

El pasado 27 de marzo, el gobierno capitalino presentó nuevas reformas a la Ley de Protección Animal, una de ellas fue al artículo 12, donde se estipula las acciones que deberán seguir las 16 demarcaciones.

“Realizar recorridos en su demarcación para rescatar animales abandonados en la vía pública o en situación de calle y llevarlos a las zonas de resguardo temporal a su cargo, hasta en tanto se determina el sitio en el que deberá permanecer hasta su adopción”, explica el inciso IV BIS.

Mara Montero, presidenta y representante legal del Comité Pro Animal A.C. consideró que las nuevas atribucio-

18
MIL PERROS
en la Ciudad de México son abandonados cada año, de acuerdo con cifras oficiales

23
ASOCIACIONES
para el rescate de perros están debidamente consolidadas en la capital

MARA MONTERO
ACTIVISTA

“Históricamente son las asociaciones civiles las que rescatan perros. Y ya estamos llenos”

nes fueron dadas a las alcaldías sin pensar en si existen suficientes recursos económicos y físicos en albergues temporales o centros de atención canina públicos.

“En la legislación anterior ya se habían erradicado las razzias y en ésta se concentró que las alcaldías realizarán recorridos para retirar a los animales en



las calles, eso históricamente se le conoce como *razzias*, la diferencia es que antes se llevaban a los animales a los centros y se sacrificaban, ahora esas *razzias* prevén que los animales estén en los centros de resguardo temporal hasta que sean adoptados o que las asociaciones se los lleven", indicó Montero.

La activista también criticó que las atribuciones fueron otorgadas sin estudios diagnósticos para saber por qué los habitantes de la CdMx deciden abandonar, deshacerse o maltratar a sus animales de compañía.

"Llevamos muchos años como asociaciones pidiendo que se hagan estudios diagnósticos. Eso ayudaría a planear estrategias más efectivas", reclamó.

Moreno explicó que el trabajo de rescate ya era realizado por las asociaciones civiles, sin los apoyos gubernamentales y una vez que las alcaldías comiencen con los recorridos y retiro de perros en situación de calle, sus albergues o centros de resguardo temporal se verán rebasados.

"Puede ser un retroceso a la legislación que ya estaba, implica un mayor número de animales que necesitan ser reubicados y desde hace mucho tiempo, históricamente, son las asociaciones civiles las que están haciendo ese trabajo. Y ya estamos llenos", lamentó.

Otro de los puntos que en esta reforma al artículo 12 es la creación de un padrón de las asociaciones civiles y albergues, y aunque se anunció hace casi 20 días, no ha avanzado.

"Las alcaldías son las que deben tener el registro de asociaciones que están en su demarcación", refirió Carlos Esquivel Lacroix, titular de la Agencia de Atención Animal de la CdMx (Agatan).

Lacroix apuntó que actualmente existe un listado de 23 asociaciones consolidadas, que se inició en 2017 por la administración capitalina.

Este listado no es público, por lo que las 16 alcaldías deberán hacer su propio registro para solicitar el apoyo de resguardo, cuando el retiro de perros en situación de calle comience, aunque Mara Montero no cree que vaya a suceder, ya que los recursos de las organizaciones civiles son limitados y no cuentan con espacios de resguardo, y el gobierno no está apoyando.



División vecinal por el bloqueo; unos se quedan y otros optan por retirarse

ELBA MÓNICA BRAVO

Los manifestantes que han bloqueado por cinco días Insurgentes Sur en su cruce con Xola, decidieron mantener el cierre al advertir que el gobierno local no informó cuál es la sustancia que contamina el agua, además de que no declaró la emergencia sanitaria; sin embargo, habitantes de la colonia Nápoles dejaron el plantón tras el anuncio de que se instalará un puesto de mando en el que la Secretaría de la Defensa Nacional dispondrá de otra planta potabilizadora en el parque Alfonso Esparza Oteo.

“Salimos formalmente del plantón porque ya se está atendiendo, los demás no quisieron sumarse a la reunión que se hizo en la Secretaría de Vivienda y Desarrollo Urbano con funcionarios capitali-

nos, que fue muy fructífera”, señaló Olivia Pérez.

“No diría que se fracturó (el movimiento vecinal), simplemente que nosotros vamos por la solución al problema, no por caprichos”, tras indicar que la salida de los residentes fue consensuada.

Mientras tanto, los quejosos permitieron a las 13 horas de ayer que se reanudara el servicio de la línea 1 del Metrobús.

Por su parte, el secretario de Gobierno, Ricardo Ruiz, dijo que a partir de hoy se inicia el reparto de garrafones, que para mujeres y adultos mayores se llevará a sus domicilios, además de que se instalará otra planta potabilizadora para que se rellenen sin límite.

Asimismo, quienes requieran atención médica la recibirán, mientras brigadas de la Secretaría de Inclusión y Bienestar Social

apoyarán con la limpieza de cisternas y tinacos.

Anoche, vecinos de las colonias Del Valle y Nochebuena dijeron que seguirá el cierre al referir que el olor persiste, además de que decenas de personas acudieron a respaldar la denuncia penal y un amparo con el fin de exigir la reparación del daño, el derecho al agua limpia, proceder contra funcionarios locales y conocer el nombre de la sustancia y el origen del problema.

El Gobierno local informó que ha atendido a más de 200 personas por alguna molestia, se han lavado más de 100 cisternas, entregado 3 mil garrafones de 20 litros e instalado tres plantas potabilizadoras de las secretarías de Marina y de la Defensa Nacional, con capacidad para llenar 300 garrafones por hora cada una, en el parque San Lorenzo.



Permiten en bloqueo el paso a Metrobús

IVÁN SOSA

9

A las 13:00 horas de este sábado, en el quinto día de bloqueo, vecinos de algunas colonias de Benito Juárez, reabrieron el paso de la Línea 1 del Metrobús, pero el plantón continúa.

“Sigue nuestra protesta, porque el agua sigue llegando con mal olor, un poco menos pero no es agua potable, y no tenemos respuestas del Sistema de Aguas”, expuso el vecino Francisco Juárez.

El paso a los vehículos particulares sigue bloqueado sobre Insurgentes, del Eje 5 Sur a Viaducto, y también en Xola, de Viaducto a División del Norte.

En tanto, la senadora Laura Ballesteros convocó un pacto ciudadano para resolver los problemas de contaminación y escasez de agua potable en la Ciudad de México.

“Hacer un pacto ciudadano por el agua, un pacto ciudadano que nos permita resolver el problema, que trascienda la política”, planteó Ballesteros en el parque Alfonso XIII de la alcaldía Álvaro Obregón.



■ Dieron chance al transporte público pasar por Xola.



■ Policías resguardan el campamento de los vecinos.



Usarán agua de cisternas para el riego

GLORIA LÓPEZ

16

El agua contaminada de cisternas de la alcaldía Benito Juárez será trasladada a la Planta de Tratamiento de Aguas Residuales (PTAR) de Chapultepec y se reutilizará en el lago y el riego de todas las áreas verdes.

El ingeniero del Sistema de Aguas de la Ciudad de México, Julián Zarco, también explicó que las cuadrillas de limpieza están conformadas por ocho o diez personas encargadas de vaciar, lavar y desinfectar las cisternas para después llenarlas de agua limpia.

“Primero retiramos el agua que está en la cisterna, con un equipo de bombeo, la llevamos a una pipa, y esa pipa la traslada a la planta de tratamiento de Chapultepec, donde va ser tratada”, detalló.

Zarco precisó que la cuadrilla limpia las paredes, las talla y aplica un cloro especial para desinfectar los muros. Se deja alrededor de 10 y 15 minutos para des-

pués llenar la cisterna con agua de las pipas limpia.

Indicó que el hipoclorito que se utiliza para la desinfección tiene una carga de concentración de 27 partes por millón a diferencia del cloro para limpieza del hogar, el cual tiene una carga de siete partes por millón.

“Por lo que este cloro es demasiado fuerte, se diluye en las paredes se deja que trabaje y se utiliza para la desinfección del agua”, señaló el funcionario.

Maricruz Espino Pelaez, vecina de la colonia Nápoles, quien solicitó la limpieza de su cisterna de 20 mil litros, la cual presentaba olor a hidrocarburo, dijo sentirse segura con el proceso.

En tanto, otros colonos rechazaban la limpia gratuita de sus tinacos y cisternas hasta conocer el agente o componente que contaminó el agua, a fin de aplicar el proceso correcto de desinfección.



Piden pacto ciudadano por la escasez hídrica

IVÁN SOSA

3/11

La senadora Laura Ballesteros convocó a hacer un pacto ciudadano para resolver los problemas de contaminación y escasez de agua potable en la Ciudad de México.

“Hacer un pacto ciudadano por el agua, un pacto ciudadano que nos permita resolver el problema, que trascienda la política”, planteó Ballesteros en el Parque Alfonso XIII, ubicado en la Alcaldía Álvaro Obregón.

Debe ser un pacto al que se sumen los partidos políticos y los ciudadanos, planteó la legisladora de Movimiento Ciudadano.

“Queremos ver sentados a los gobiernos, a los partidos políticos, a la academia, a las universidades”, subrayó Ballesteros.

“Se ha dicho que el 26 de junio será el Día Cero para la Zona Metropolitana del Valle de México, esto quiere decir el día que nos quedamos sin agua, no estamos hablando del 2030, del 2050, estamos hablando del 2024”.

La senadora resaltó que la mitad de la clase política vive en Benito Juárez.

“No se pueden desaparecer del problema, no se pueden hacer ojo de hormiga,

Laura Ballesteros,
senadora

“ Se ha dicho que el 26 de junio será el Día Cero para la Zona Metropolitana del Valle de México, esto quiere decir el día que nos quedamos sin agua, no estamos hablando del 2030”.

“ Hacer un pacto ciudadano por el agua, un pacto ciudadano que nos permita resolver el problema, que trascienda la política”

necesitamos que le entren”, apuntó Ballesteros.

Agregó que la contaminación del agua en colonias de la Alcaldía Benito Juárez es parte de la misma crisis hídrica.

“Por otro lado, tenemos la escasez de agua que siempre ha estado en la Ciudad de México”, destacó.



La senadora Laura Ballesteros señaló que se deben sumar los partidos políticos y ciudadanos al pacto por el agua.



URGEN ACCIONES INMEDIATAS: CONGRESO

Piden sumar esfuerzos ante la crisis del agua ¹³

ARTURO R. PANSZA

Las tuberías datan de hace más de 60 años, hay reducción de suministro en 20 por ciento y la gestión de su distribución sin cambios significativos

Para atender la crisis de agua que se enfrenta en la Ciudad de México es preciso sumar esfuerzos entre gobierno y sociedad, con el reconocimiento que se tiene un problema real que no debe politizarse para beneficio de unos cuantos, reconocieron especialistas en el tema y representantes populares, quienes aceptaron que deben tomarse acciones inmediatas alejadas de intereses políticos.

Mientras que la coordinadora de la fracción parlamentaria del PRD en el Congreso capitalino, Gabriela Quiroga Anguiano se mostró a favor de que se hagan inversiones en infraestructura hidráulica, toda vez que se tienen tuberías de más de 60 años, la vicecoordinadora de la bancada del PAN en el Poder Legislativo local, Luisa Adriana Gutiérrez Ureña dejó en claro que la actual situación que se vive con el agua tiene su origen en los bajos niveles que mantiene el Sistema Cutzamala.

Hizo notar que de acuerdo con el Sistema de Aguas de la Ciudad de México (Sacmex), el suministro de agua potable se redujo en los últimos cuatro años en 20 por ciento, al pasar de 10 mil 100 litros por segundo en 2019, a ocho mil litros por segundo en 2023. En su calidad de presidenta de la Comisión de Gestión Integral del Agua del Congreso de la Ciudad de México, la panista Gutiérrez Ureña convocó al foro *El Reto Hídrico en la CDMX: afrontar la crisis como clave de un buen gobierno*, con el objetivo de analizar acciones para enfrentar la problemática en materia de abasto y distribución de agua.

En ese marco, la legisladora de Acción Nacional sostuvo: "desde hace décadas la manera de gestionar la distribución de agua en la capital no ha tenido cambios significativos, existe poca flexibilidad en las políticas públicas referentes al agua, así como nulo interés por parte de las autoridades".

Por lo anterior, estimó necesario reforzar la cultura del cuidado del agua en la ciudadanía, para atacar el problema de las fugas que ocasionan la pérdida del 40 por

ciento del líquido.

Estuvo a favor de actualizar el marco legal respecto al manejo del agua, modernizar la infraestructura hidráulica de la capital para una gestión más eficiente y atender el tema de las tomas clandestinas.

Gabriela Quiroga Anguiano, a su vez, resaltó la necesidad de invertir en infraestructura para el almacenamiento de agua de lluvia, promover la cultura del cuidado

del vital líquido, educación y sensibilización para evitar su desperdicio.

Insistió en la coordinación de los tres órganos de gobierno, la sociedad civil y el sector privado para "la búsqueda de soluciones integrales y sostenibles" para resolver el problema del agua en la capital del país y propuso la creación de un comité interdisciplinario para enfrentar esta situación.

Los participantes hicieron notar que los niveles del Sistema Cutzamala que abastece entre el 30 y 40 por ciento del agua de la urbe están en niveles críticos y que éste es un problema metropolitano que afecta a la capital y a diversos municipios de la zona conurbada.

Se dio la coincidencia entre los asistentes que las opciones de solución a la falta de agua está el intensificar la captación de agua de lluvia, para lo que puso como ejemplo las acciones realizadas en edificios públicos de la demarcación que dirigió, además de construir nuevas plan-



tas de tratamiento de agua que ayuden al abastecimiento y mejorar la atención de las fugas.

Fue el representante de agua y drenaje del municipio de Huixquilucan, Víctor Manuel Báez Melo, quien urgió a tomar decisiones inmediatas ante una problemática real del agua.

Expuso que la perforación de pozos no es viable en el Valle de México, en cambio debe implementarse un plan eficiente de distribución.

Mauricio Tabe Echartea, alcalde con licencia en Miguel Hidalgo, quien busca la reelección por tres años más, asistió al foro y destacó la necesidad de que haya una coordinación entre el gobierno capitalino y las demarcaciones territoriales para resolver la problemática hídrica.

Además, dijo que esa coordinación debe ir encaminada a la gestión de pipas de agua, la reparación conjunta de la red y la inversión en drenaje, a la vez que definió: "nosotros podríamos estar alertando dónde se requieren los trabajos para trabajar de manera conjunta con Sacmex".

Los especialistas en la materia Abigail Martínez Mendoza y Roberto Martí Constantino, estuvieron de acuerdo en que es necesario analizar la participación de los grandes usuarios del vital líquido y revisar la extracción de la misma que realizan las pipas de agua en la capital del país.



Necesario reforzar la cultura del cuidado del agua, para atacar el problema de las fugas que ocasionan la pérdida de 40 por ciento del líquido, señalan en el Congreso capitalino

Resalta la necesidad de invertir en infraestructura para el almacenamiento de agua de lluvia y promover la cultura del cuidado



MOCHILAZO EN EL TIEMPO

Desde los 30 se hizo evidente el aumento en la escasez, por lo que en 1941 arrancó un gran proyecto para mejorar la situación. La fecha de entrega se pospuso varias veces durante una década, a costa del bienestar de millones

En los 40 la crisis de agua en la CDMX fue de 10 años

RAÚL J. FONTECILLA

—raul.fontecilla@clabsa.com.mx

La crisis del agua en el Valle de México es más grave que nunca, esto lo sabemos porque la capital ha enfrentado situaciones similares en ocasiones anteriores. Problemas previos dieron paso a soluciones que evitaron la falta de agua por un tiempo.

Esta segunda entrega de *Mochilazo en el Tiempo* sobre las crisis de agua en la CDMX recuerda la escasez que llevó a la construcción del acueducto que trajo agua desde el río Lerma en los años 50.

El acelerado crecimiento de la población del entonces Distrito Federal (DF) aumentó de forma crítica el consumo de agua en las primeras décadas del siglo 20.

Sin líquido y sin luz

A inicios de los años 20, la Ciudad sobrevivió dos semanas sin servicio de agua por una falla mecánica en el sistema de bombeo que llevaba el líquido desde la colonia Condesa al resto de la capital.

Esas bombas ya se eran insuficientes desde 1935. Se decidió construir las bombas de Xotepingo, en Coyoacán, para llevar agua a las colonias Portales, Del Valle y Postal, en el sur de la Ciudad.

Sin embargo, a finales de la década de 1930 desde Tacubaya y la Del Valle, hasta La Villa, reportaban falta de agua.



Los años 40 fueron una época en que la mayoría de la población del DF vivió con el mínimo de agua, en espera de la solución que sólo tardaba.

La situación empeoró cuando comenzó la escasez de energía eléctrica, porque la planta hidroeléctrica de la presa del Necaxa, en Puebla, cada vez contaba con menos agua para trabajar.

Para diciembre de 1941 el gobierno federal concretó las medidas para financiar las obras nece-

sarias y dotar de agua potable al DF, consciente de que explotar los pozos implicaba riesgos.

Se decidió establecer un sistema para traer agua desde otro acuífero, esta vez en el Estado de México, pero en la práctica las obras y costos rebasaron todo pronóstico.

"Las obras van muy avanzadas", una noticia que duró 10 años

De acuerdo con una nota de EL UNIVERSAL de 1945, cuando la Ciudad comenzó a recibir agua desde los manantiales de Xochi-

Escanea el código para acceder a

fotogaleria

eluniversal.com.mx



—D



Mochilazo... (2)

Página 20

Sección Met

Fecha 14 ABR 2024

milco, en la década de 1920, la población capitalina era una cuarta parte que la de los años 40.

Datos actuales del Inegi precisan que la población del DF pasó de 1.8 millones a 3.1 millones entre 1940 y 1950, mientras que en 1921 era de 900 mil. La misma fuente de agua abastecía a una población que se triplicó en 30 años.

Para cambiar ese panorama, en 1942 se diseñó un acueducto que recorrería 52 kilómetros, desde el municipio de Almoloya del Río, en el poniente de la Ciudad, y que por el costo de 32 millones de pesos traería agua del río Lerma.

Aunque más de una vez se aseguró que un "ejército" de ingenieros, contratistas y obreros trabajaban en el megaproyecto, las noticias a lo largo de 1943 repetían titulares como "están muy adelantadas las obras" y se prometía estrenarlas a inicios de 1945.

De nuevo, los resultados prometidos no llegaron. En cambio, para julio de 1947 se reportó que la escasez de agua ya alcanzaba "límites angustiosos".

En octubre del 47, el descontento social orilló al DF a invitar periodistas a ver los avances en las obras del Lerma. Con todo, el regente Fernando Casas Alemán vio necesario pedir un préstamo para cubrir el creciente costo.

Para abril de 1949, el dinero invertido sumaba 186 millones de pesos, con la promesa de que a inicios de 1950 podría usarse la nueva infraestructura. Tampoco en ese año se inauguró.

Fue hasta el 5 de septiembre de 1951 que, por fin, EL UNIVERSAL reportaba el "gran acontecimiento inaugural". El presidente Miguel Alemán Valdés y el titular del DF,

Fernando Casas Aleman, encabezaron las ceremonias. Se afirmó que el DF tendría un servicio de agua como pocas ciudades del mundo y que el Sistema Lerma proveería el líquido necesario para 30 años. Si quieres saber el resultado de esa promesa, lee la última entrega sobre las crisis de agua en la capital el siglo pasado. ●

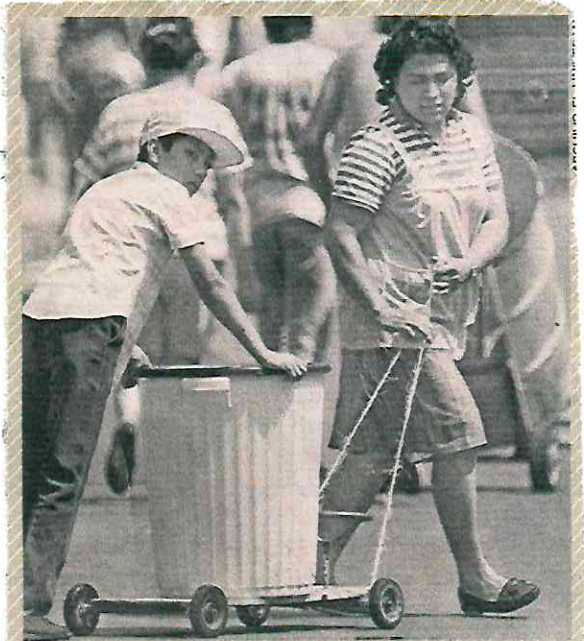

Las amas de casa sacan adelante a familias enteras, a pesar del reto que es la falta de agua.



Fue una medida llamativa el publicar fotos del acueducto, tres veces mayor al de Xochimilco.

HEMEROTECA EL UNIVERSAL

SECRETARÍA DE SALUD



GOBIERNO DE LA
CIUDAD DE MÉXICO

REFORMA
CORAZÓN DE MÉXICO

17 ABR 2024

F. 3 Página

1

Sección

Ciudad

Fecha

NUEVO EQUIPO

Seis tomógrafos fueron incorporados a la red de hospitales públicos de la Secretaría de Salud. Los equipos, detalló la dependencia, se encuentran en instalación en unidades como los hospitales generales de Tláhuac, Iztapalapa y Ajusco Medio.