

# SECRETARÍA DE GOBIERNO



GOBIERNO DE LA  
CIUDAD DE MÉXICO

EXCELSIOR  
www.excelsior.com.mx

Página:

16

Sección:

COM

Fecha:

06 JUN 2021

### Beben durante Ley Seca.

A pesar de que desde ayer se decretó la Ley Seca en la capital, algunos establecimientos continuaron con la venta de alcohol. El usuario de Twitter @oswaldodf denunció a la cuenta del Invea que en Calzada del Hueso 7650 había gente ingiriendo bebidas alcohólicas.

# **SECRETARÍA DE DESARROLLO URBANO VIVIENDA**



GOBIERNO DE LA  
CIUDAD DE MÉXICO

REFORMA  
CORAZÓN DE MÉXICO

Página:

4

Sección:

cd

Fecha:

06 JUN 2021

## De vuelta 4C

Las obras "Hombre del portafolio" y "Caballo de ajedrez", del escultor mexicano Miguel Peraza.



Especial

- Esto derivado de un acuerdo en la Décimo Séptima Sesión Ordinaria del Comité de Monumentos y Obras Artísticas en Espacios Públicos de la Ciudad de México (Comaep), que preside la Secretaría de Desarrollo Urbano y Vivienda.
- En los trabajos de colocación participó personal de la Seduvi, de la Secretaría de Obras y Servicios (Sobse) y la Alcaldía Cuauhtémoc.

2

obras fueron  
reinstaladas en Paseo  
de la Reforma y Lieja.

# SECRETARÍA DE MEDIO AMBIENTE



GOBIERNO DE LA  
CIUDAD DE MÉXICO

LaJornada

Página:

12

Sección:

Cap

Fecha:

8 6 JUN 2011



# “Necesario, aterrizar la planeación urbana establecida en la ley”

▲ Las grandes ciudades son ejemplo de la expansión descontrolada, segregada y disfuncional que debe corregirse, asegura experto en geografía ambiental. Foto Yazmín Ortega





Necesario... 2

06 JUN 2021

Página:

12

Sección:

Cap

Fecha:

## Los Implanes son los órganos para mejorar las urbes: Bernd Pfannenstern

FERNANDO CAMACHO SERVÍN

Aunque México ha realizado importantes avances normativos en materia de ordenamiento territorial y desarrollo urbano, es necesario que dichos alcances se lleven a la realidad de manera más efectiva, en particular mediante los llamados Institutos de Planeación (Implanes), mediante los cuales se puede resolver la segregación socio-espacial de las ciudades y combatir los efectos del cambio climático.

Así lo afirmó Bernd Pfannenstern, académico de la licenciatura en Geografía Ambiental, de la Universidad Autónoma de Querétaro, quien consideró que dichos organismos deben ser independientes de cualquier gobierno con el propósito de trascender los ciclos políticos y romper el modelo de crecimiento horizontal y expansivo que aún siguen las grandes urbes de México.

En entrevista con *La Jornada*, el especialista consideró que, tras la Cumbre Mundial de Hábitat III

—realizada en 2016 en Quito, Ecuador—, México sentó las bases para la visión unificada del desarrollo territorial por conducto de normas como la Ley General de Asentamientos Humanos, Ordenamiento Territorial y Desarrollo Urbano.

Con la reciente reforma de dicha ley en relación al rol de los Implanes, declaró, se establece el protocolo en pro de implementar soluciones concretas; sin embargo, es necesario determinar con mayor claridad de qué manera van a funcionar dichos esquemas.

“Deben ser organismos descentralizados, que no dependan del ciclo de las administraciones (políticas), y tener un perfil plenamente técnico, con grupos interdisciplinarios y financiamiento suficiente con el fin de tener independencia de los gobiernos”, enfatizó.

Una de las principales tareas de los Implanes, según Pfannenstern, es “cesar la expansión urbana descontrolada, fragmentada, extensa, segregada y disfuncional de las ciudades, y recuperarlas con un sentido de recompactación y densificación”.

Además de lo anterior, los mencionados institutos deben enfrentar desde lo local el “reto esencial” que significa el cambio climático, el cual, sin duda, “amenaza de manera

profunda a la humanidad”.

Un ejemplo concreto de cómo puede repensarse el entorno urbano, explicó el académico, son dos proyectos actuales que tratan sobre el diagnóstico de la huella de segregación socio-urbana, que están llevando acabo los gobiernos municipales de la capital de Puebla, y de Tecate, Baja California, mediante los cuales se estudia dicho fenómeno y se identifican las zonas urbanas desintegradas.

Para lograr su encomienda, manifestó, es fundamental que los Implanes generen espacios de diálogo entre autoridades de los tres niveles, la iniciativa privada y los propios habitantes, que son los principales “expertos” en lo que significa vivir allí.

“Necesitamos un nuevo modelo que no dependa del automóvil, sino que haga énfasis en la bicicleta y el transporte público, pero sin imponer esquemas de otras partes del mundo, sino un modelo mexicano de desarrollo.”



GOBIERNO DE LA  
CIUDAD DE MÉXICO



LA PRENSA

Página:

10

Sección:

MET

Fecha:

06 JUN 2021

## DÍA MUNDIAL DEL MEDIO AMBIENTE

# Reverdecer ciudades, llamado de ambientalistas a candidatos

GENOVEVA ORTIZ

**El 50% de la capital es suelo de conservación y sólo cuenta con tres bosques urbanos: Chapultepec, Aragón y Tlalpan**

**E**n el Día Mundial del Medio Ambiente, organizaciones ambientalistas llaman a los candidatos y candidatas que resulten electos este domingo a reverdecer las ciudades, con la recuperación de espacios abandonados o subutilizados, con el fin de convertirlos en huertos urbanos.

De acuerdo con datos de la Comisión de Derechos Humanos de la Ciudad de México (CDHCMX), 50% del territorio de la capital del país es suelo de conservación y sólo cuenta con tres bosques urbanos: Chapultepec, Aragón y Tlalpan, para más de 9 millones de habitantes.

La CDHCMX informa que además de estos tres bosques, la Ciudad de México cuenta con zonas de pastizales, pedregales, ríos, humedales, parques y jardines,

así como 27 barrancas que son áreas de valor ambiental.

En el contexto del Día Mundial del Medio Ambiente, Greenpeace México, a través de su campaña sobre Consumo Responsable, iluminó varias locaciones en

zonas urbanas del país con el mensaje "Menos promesas, más acción para restaurar las ciudades", para señalar a candidatos y candidatas que resulten electos este 6 de junio, la oportunidad que tienen de hacer una diferencia en la calidad de vida de la ciudadanía, a favor de la salud y el medio ambiente.

De acuerdo con el informe "Reverdecer las Ciudades", elaborado por Greenpeace, las autoridades locales tienen la oportunidad de cambiar radicalmente la forma de vida de las ciudades, a través de incrementar los espacios verdes públicos, accesibles y de calidad para todos y todas, con el fin de que las urbes se conviertan en lugares más sanos, resilientes y amigables con el medio ambiente, sobre todo al volver después de la pandemia por Covid-19.

Proponen a las autoridades de la Ciudad de México y otras grandes metrópolis del





Reverdear

Página:

10

Sección:

NET

Fecha:

06 JUN 2021

país, así como a las candidatas y candidatos que resulten electos, aumentar y mejorar las áreas verdes a través de la recuperación de espacios abandonados o subutilizados, para convertirlos en huertos urbanos o mercados de productos locales, libres de agrotóxicos y cosechados bajo los principios del comercio justo y que disminuyan radicalmente la huella de carbono.

El informe hace suya la recomendación de la Organización Mundial de la Salud (OMS), en el sentido de que las ciudades tengan por lo menos nueve metros cuadrados de áreas verdes por persona accesibles a no más de 15 minutos a pie del domicilio de cada ciudadano, lo que redundará en mejoras sustanciales en la salud mental y emocional de las personas y disminuyen sus probabilidades de contraer enfermedades crónicas como diabetes, males cardiovasculares, obesidad y asma, entre otras.



**Asegura Greenpeace** que las autoridades locales pueden cambiar la forma de vida de las ciudades  
/FOTO: SERGIO VAZQUEZ

**La OMS** recomienda que las urbes tengan al menos nueve metros cuadrados de áreas verdes por persona

# **SISTEMA DE AGUAS**



GOBIERNO DE LA  
CIUDAD DE MÉXICO

**REFORMA**  
EDICIÓN DE MÉXICO

8 6 JUN 2020

Página:

1/4

Sección:

Cd

Fecha:

## Va para largo

Un litigio entre la empresa Alfer y la Comisión Nacional del Agua ha retrasado la construcción de la tercera línea del Sistema Cutzamala, informaron las autoridades. **PÁGINA 4**

Registran conflicto legal entre Alfer y la Conagua

# Retrasa litigio línea 3 de Sistema Cutzamala

## Recorre empresa a amparo en rechazo a la conclusión de su contrato

IVÁN SOSA

4C

La construcción de la tercera línea del Sistema Cutzamala acumula más retrasos debido al conflicto legal con la empresa originalmente contratada para desarrollar el primero de cuatro tramos, informó la Comisión Nacional del Agua (Conagua).

“La empresa que quedó mal, Alfer, recurrió a un amparo, por inconformidad con el finiquito de su contrato, porque no pudo terminar, un juez les dio la suspensión y

desde enero estamos parados”, comentó el director del Organismo de Cuenca Aguas del Valle de México (Ocavm), Víctor Bourguett.

Para evitar las constantes interrupciones al reemplazar tubos fisurados en las dos primeras líneas con 39 años de operación, lo que implicaba interrumpir con frecuencia el suministro de agua potable a las ciudades de México y Toluca; en 2014, Conagua comenzó a construir un tercer acueducto en paralelo a los dos existentes.

Con 77 kilómetros conformados por una sucesión de tubos de acero de 2.50 metros de diámetro, para desplazar 12 mil litros por segundo de agua potable y con una inversión

original de 5 mil 209 millones de pesos, después de 7 años con 5 meses, la obra continúa.

Los tres tramos que van de la planta potabilizadora Berros, cercana a Valle de Bravo, al Tanque Pericos, próximo a Toluca, están prácticamente terminados y en algunos segmentos ya se realizaron pruebas de hermeticidad, explicó Bourguett.

Pero el trayecto de 25 kilómetros, del tramo 1, hacia el túnel Analco-San José y al punto de entrega en Ciudad de México sigue pendiente.

“Ya que vio que tomamos acciones, porque nos urge terminarla, la empresa se inconformó con el amparo”, apuntó Bourguett.

En septiembre pasado,



Página:

1/4

Sección:

cd

Fecha:

06 JUN 2021

**Víctor Bourguett**, director del Ocavm

La empresa que quedó mal, Alfer, recurrió a un amparo, por inconformidad con el finiquito de su contrato, porque no pudo terminar, un juez les dio la suspensión".

Conagua adjudicó un contrato de 732 millones de pesos a La Peninsular, para concluir la obra del tramo 1, el 19 de julio próximo.

Un informe de la Auditoría Superior de la Federación explica que el contrato con Alfer, por mil 367 millones de pesos, iba del 30 de diciembre de 2013 al 30 de diciembre de 2016.

En 2020, a través del acueducto del Cutzamala,

abastecido por siete presas retenedoras de lluvia, Conagua entregó a las ciudades de México y Toluca 15 mil 600 litros por segundo de agua.

Debido a la sequía y lluvias por debajo del promedio histórico desde 2020, el suministro disminuyó a 13 mil 800 litros por segundo en estos días, los cuales son remitidos mediante las dos líneas en operación, en tanto es concluida la tercera línea.

**SECRETARÍA DE SALUD**





## Van 228 mil 754 muertes por Covid-19, detalla Salud

México acumula 2  
millones 432 mil 280  
casos positivos de la  
enfermedad, afirma

4/9



**KARLA RODRÍGUEZ**

—nacion@eluniversal.com.mx

La Secretaría de Salud (Ssa) dio a conocer que hasta ayer en México se acumulan 228 mil 754 defunciones por Covid-19 y 2 millones 432 mil 280 casos confirmados, de los cuales 21 mil 358 son activos estimados.

De acuerdo con el informe técnico, que en este caso sólo se entregó por escrito debido a las elecciones, los casos acumulados por estados, es decir, los que presentan mayor número de contagios son la Ciudad de México, Estado de México, Guanajuato, Nuevo León, Jalisco, Puebla, Sonora, Tabasco, Querétaro y Coahuila, que en conjunto conforman más de dos tercios (67%) de todos los acumulados registrados en el país.

La dependencia federal también precisó que la Ciudad de México registra la mayor parte de los casos acumulados y que representa por sí sola 27% de todos los contagios registrados por entidad de residencia.

Sobre el avance nacional de vacunación, detalló que se aplicaron 109 mil 389 dosis, siendo Baja California el estado que más bio-

lógicos puso.

Esto, dijo, representa un avance acumulado de dosis aplicadas reportadas de 34 millones 457 mil 602, lo que equivale a 24 millones 98 mil 361 personas inoculadas, de las cuales 14 millones 118 mil 256 ya cuentan con su cuadro completo y 9 millones 980 mil 105 tienen por lo menos una vacuna contra el Covid-19.

Respecto al informe semanal sobre la hospitalización, camas generales y con ventilador mecánico, la Ssa detalló que hubo una reducción de ocupación nacional respecto al máximo registrado durante la pandemia, de 88%. En camas generales no se mostró un cambio, es decir, permanece en 13%, lo mismo sucede con las que tienen ventilador. ●



CDMX lidera lista de entidades con más contagios, reporta Ssa.



## Aplican 109 mil 389 dosis más

POR CLAUDIA SOLERA  
claudia.solera@gtmm.com.mx

Se registran 186 nuevas defunciones por covid-19.

La Secretaría de Salud reportó 186 defunciones por covid-19, con lo que suman 228 mil 754 y se reportaron 21 mil 358 casos activos estimados.

De acuerdo con el Comunicado Técnico Diario de covid-19, la ocupación de camas generales es de 13 por ciento y de camas con ventilador, destinadas a pacientes críticos, es de 13 por ciento.

Al corte a las 21 horas, se reportó que el viernes 4 junio, se aplicaron 109 mil 389 dosis.

A nivel general, desde el 24 de diciembre hasta el viernes 4 de junio se han aplicado un total de 34 millones 457 mil 602 dosis de vacunas contra covid-19, destinadas a personal de salud, personal educativo, adultos mayores de 60 años y más, personas de 50 a 59 años y de 40 a 49 años.

Hasta el momento, el 27 por ciento de la población en México está vacunada, es decir, 24 millones 098 mil 361 personas, de las cuales el 59 por ciento (14 millones 118 mil 256) ya tienen el esquema de vacunación completo y el 41 por ciento (9 millones 980 mil 105) con medio esquema.

Respecto a la recepción de dosis de vacunas de los laboratorios que han distribuido en México suman 42 millones 347 mil 665: 16 millones 108 mil 755, de Pfizer BioNTech; 11 millones 193 mil 600, de AstraZeneca; 8 millones de SinoVac; dos millones 400 mil, de Sputnik V; y cuatro millones 645 mil 310 de vacunas CanSino.



Foto: Especial

Una comitiva de la Agencia Mexicana de Cooperación Internacional para el Desarrollo (Amexid) a bordo de una aeronave de la Fuerza Aérea Mexicana llevó dispositivos de respiración mecánica para pacientes con covid-19 en Bolivia, Santa Lucía y Trinidad y Tobago.



GOBIERNO DE LA  
CIUDAD DE MÉXICO

*ADPigan*

Página:

*10*

Sección:

Fecha:

06 JUN 2021

**2,432,280**

Total de casos  
confirmados

**435,788**

Sospechosos  
acumulados

**228,754**

Muertes por  
coronavirus

**21,358**

Casos activos  
estimados

TASA DE INCIDENCIA DE CASOS ACUMULADOS

DOSIS AL 4 DE JUNIO

**34,457,612**

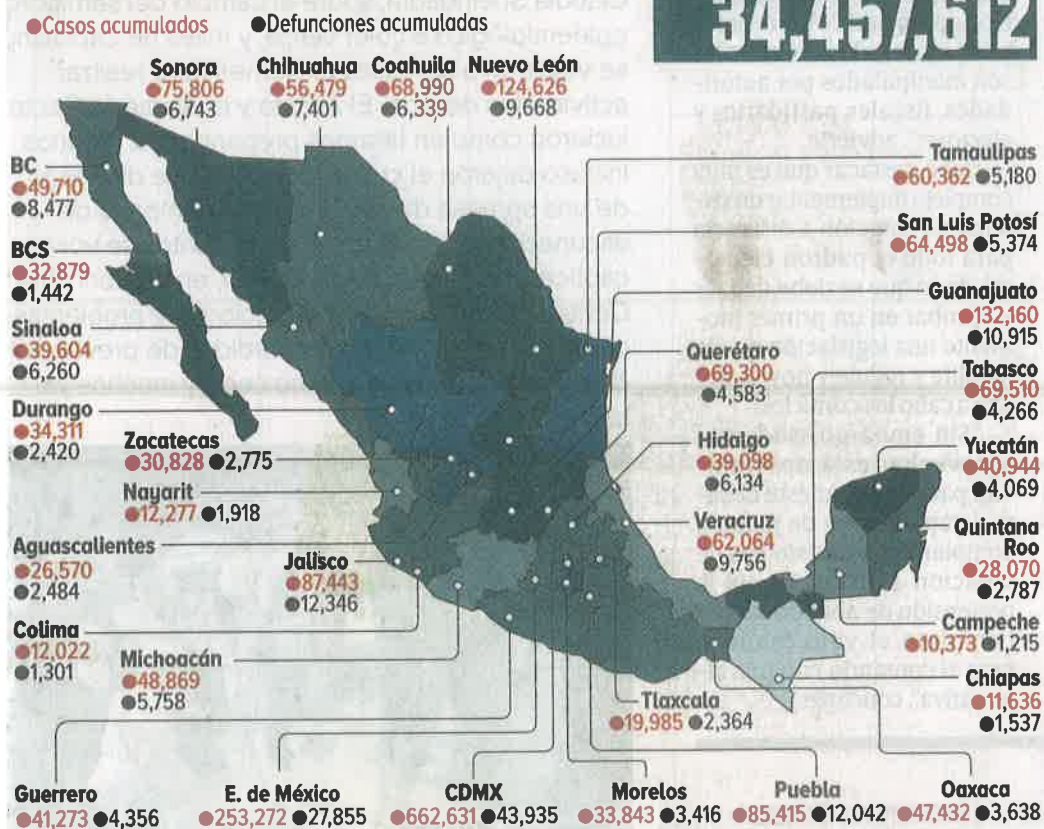

SECRETARÍA DE SALUD

Fuente: Ssa





GOBIERNO DE LA  
CIUDAD DE MÉXICO

REFORMA

Página:

18

Sección:

A

Fecha:

6 JUN 2021

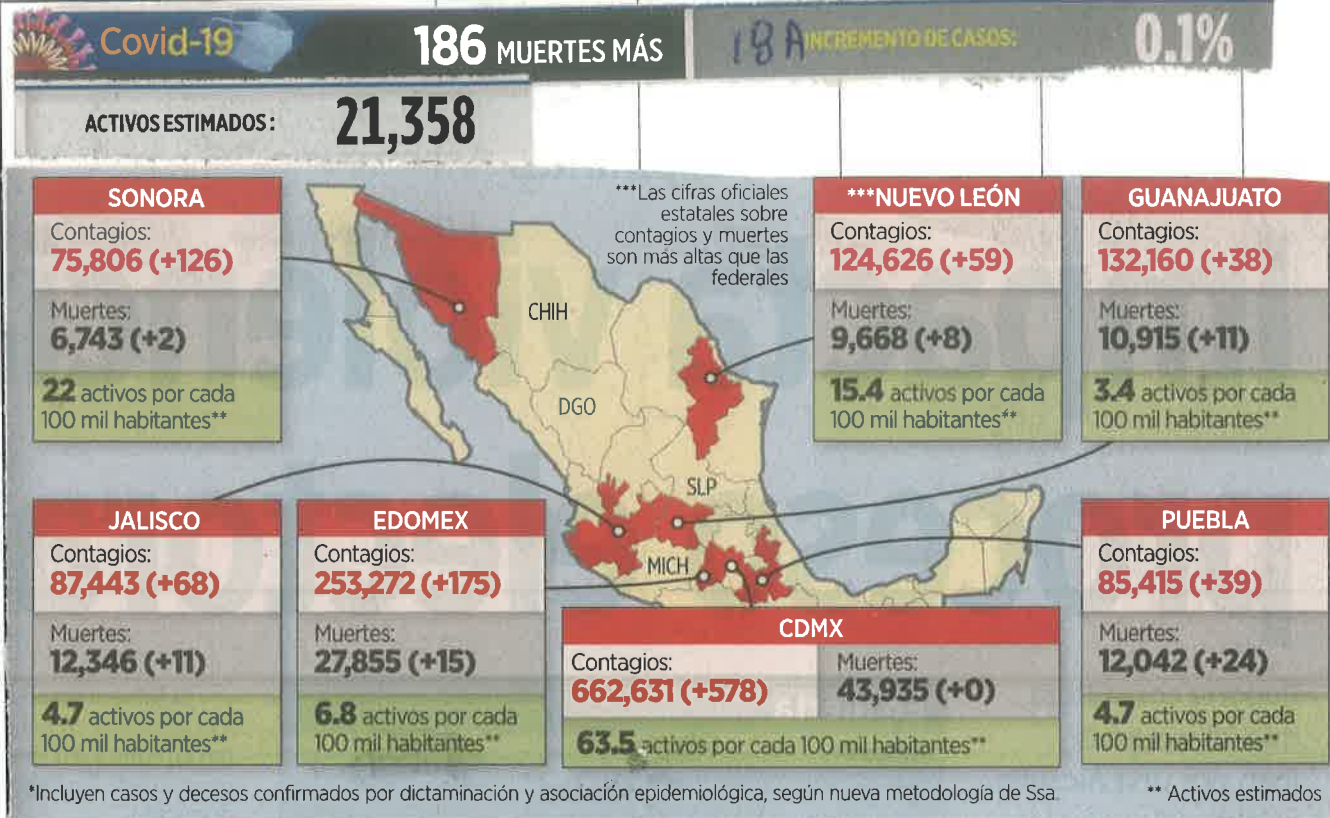

Casos confirmados y muertes en México, según la Ssa.

LETALIDAD: Contagios Muertes

**9.4%**

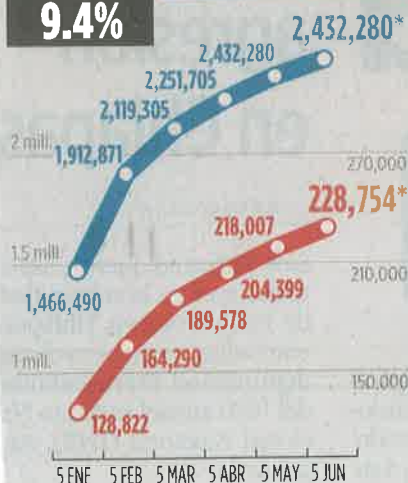

ENTIDADES CON MAYOR TASA DE MORTALIDAD: (Decesos por cada 100 mil habitantes)

CDMX	380
Baja California	235.9
Sonora	217
Edomex	212.3
Hidalgo	202.1
Sinaloa	197.7
Coahuila	196.4

MUNICIPIOS CON MÁS CASOS ACTIVOS

Álvaro Obregón	1,842
Mérida	1,153
Centro (Villahermosa)	914
B. Juárez (Cancún)	726
Los Cabos	649
Iztapalapa	568
Tlalpan	543

Fuente: UNAM



GOBIERNO DE LA  
CIUDAD DE MÉXICO

EXCELSIOR

www.excelsior.com.mx

Página:

18

Sección:

COM

Fecha:

06 JUN 2021

AVANZAN CON LA VACUNACIÓN

# Terminan de inocular a los adultos mayores

**UNO DE CADA CUATRO capitalinos ya está completamente inmunizado y 44 por ciento tienen, al menos, una dosis anticovid**

DE LA REDACCIÓN

comunidad@gtmm.com.mx



Ayer concluyó la jornada de inmunización con la segunda dosis de la vacuna de AstraZeneca de los adultos mayores.

De acuerdo con cifras del gobierno capitalino, al cie-



Los adultos mayores de la alcaldía de Cuauhtémoc recibieron su segunda dosis en la biblioteca José Vasconcelos.

Foto: Especial





re de la jornada de ayer se terminó de inmunizar a 89 mil 662 personas en Álvaro Obregón (lo que corresponde a 93% de la aplicación de las primeras dosis), 67 mil 567 en Benito Juárez (96% de las dosis uno) y 71 mil 885 (96% de lo que se vacunó en la jornada anterior).

Con esta acción, 1 millón 326 mil 365 personas de 60 años y más completaron su esquema de vacunación. A esta cifra, se suman los 283 mil 365 adultos del sector educativo que ya recibieron el biológico Cansino, de una dosis, y 174 mil 226 individuos del sector salud que cuentan con el esquema completo, se indicó en un comunicado.

Esto quiere decir que 25 por ciento de la población de la Ciudad de México está

completamente inmunizada.

Asimismo se concluyó la aplicación de la primera dosis para el grupo de personas de 40 a 49 años en las alcaldías de Coyoacán, Cuajimalpa, La Magdalena Contreras y Milpa Alta.

En el caso de Coyoacán, se inmunizó a 80 mil 755 personas (76% por la población estimada, 106 mil 227); Cuajimalpa aplicó 25 mil 230 vacunas (73% de lo previsto); La Magdalena Contreras atendió a 30 mil 576 personas (equivalente a 77% de lo estipulado), y Milpa Alta aplicó 15 mil 201 dosis (71% de lo planeado).

En todas estas demarcaciones se aplicó la vacuna de AstraZeneca.

Con estos datos, hasta el momento, tres millones 122

## VACUNACIÓN PARA 40-49

- El miércoles se vacunarán en las alcaldías de Álvaro Obregón, Miguel Hidalgo, Tlalpan y Tláhuac.
- Se prevé inmunizar a 346 mil 336 capitalinos.
- Con esta jornada, que termina el 13 de junio, se prevé haber alcanzado 50% de la población de la ciudad con, al menos, una dosis de vacuna anticovid.

# 3.1 MILLONES

de personas recibieron, al menos, la primera vacuna anticovid; lo que equivale a 44% de los capitalinos

mil 708 personas (44% de los 7.1 millones de personas mayores de 18 años en la ciudad) cuentan con, al menos, su primera dosis de la vacuna contra covid-19, entre estas personas se encuentran adultos mayores, los de 50 a 59 años, algunos del grupo de 40 a 49 años, mujeres embarazadas, personal de salud y educativo.

En el caso del grupo de 50 a 59 años, 84% de la población objetivo, es decir un millón 59 mil 94 personas, ya cuentan con la primera dosis y están a la espera de recibir la segunda, de acuerdo con el calendario recomendado.



## Apoya UNAM en proceso de vacunación en CDMX

J. ADALBERTO VILLASANA

Con éxito y sin contratiempos concluyó esta semana de vacunación en el Estadio Olímpico Universitario, donde adultos de 60 años y más de la alcaldía Álvaro Obregón recibieron la segunda dosis del biológico AstraZeneca, con lo que concluyeron su cuadro de vacunación contra el Covid 19.

Durante estos cinco días, personal de la UNAM apoyó con el traslado de alrededor de 3 mil 600 personas, entre adultos mayores con dificultad para caminar y sus familiares, al interior de los diferentes es-

tacionamientos del inmueble deportivo para facilitar su acceso y retirada, a través de 4 unidades motorizadas y una camioneta Van.

Asimismo, trabajadores de Vigilancia, Bomberos y Protección Civil universitarios coadyuvaron con el personal sanitario, del Gobierno de la CDMX y la Marina para el buen desarrollo de la jornada sanitaria.

Por medio de videocámaras, la UNAM apoyó además con labores de vigilancia y seguridad en los estacionamientos y principales vialidades adyacentes al estadio para prevenir incidentes.



**Personal de** la máxima casa de estudios trasladó a cerca de 3 mil 600 personas en el Estadio de CU



**Con videocámaras** se vigilaron todas las áreas del estadio y vialidades para prevenir incidentes /FOTOS: CORTESÍA



AÚN SIN FECHA OFICIAL

## Las guarderías se preparan para el regreso

NURIT MARTÍNEZ

**L**as estancias infantiles preparan su regreso a las actividades presenciales a la espera de que las autoridades les formalicen la fecha cuando puedan abrir sus puertas para recibir a los niños.

El viernes, la Secretaría de Salud anunció que 19 entidades federativas pasarán al semáforo color verde el lunes, con lo que ya podrían reanudar actividades presenciales las guarderías, pero hasta el momento sigue sin haber anuncio oficial de cuándo ocurrirá. Pero en algunos casos como las de Bienestar en la Ciudad de México, en las que se ofrece educación preescolar, se prevé que lo harán hasta agosto, en el siguiente ciclo escolar.

Las 222 estancias infantiles dependientes del ISSSTE aún se encuentran sujetas a la determinación de las autoridades sanitarias. Hasta ahora sólo han operado a 30 por ciento de la plantilla total y de los más de 23 mil niños la asistencia ha sido irregular el número que han atendido en los 14 meses de pandemia, siendo la cifra más alta dos mil 819 niños.

El regreso a las estancias dependientes del IMSS y de la Secretaría de Bienestar se realizarán en función de los semáforos verdes en cada entidad y del avance en la vacunación.

En la Ciudad de México, los niños que cursan la educación inicial o preescolar en las estancias de Bienestar podrían regresar a las aulas será hasta el próximo ciclo escolar en agosto.





## Verificarán si se cumplen disposiciones sanitarias

30

**ROCÍO GONZÁLEZ ALVARADO**

Las actividades de supervisión y vigilancia de las medidas sanitarias se mantendrán con el semáforo verde, que empezará mañana, por lo que los establecimientos que no las acaten serán sancionados con la suspensión temporal, total o parcial hasta por 15 días.

De acuerdo con la *Gaceta Oficial*, personal del Instituto de Verificación Administrativa, en coordinación con otras autoridades, realizarán operativos para comprobar que se sigan los lineamientos permitidos en esta fase.

También se difundieron los que habrá para el regreso voluntario a clases presenciales en las escuelas públicas como parte del plan gradual hacia la nueva normalidad.

Reanudarán guarderías, Pilares, talleres, escuelas, casas de cultura y centros comunitarios, pero con estrictas medidas sanitarias, entre ellas los horarios escalonados, mantener abiertas puertas y ventanas para una adecuada ventilación, utilizar preferentemente lugares abiertos en las actividades, suspensión de ceremonias y reuniones, no compartir materiales, garantizar la distancia de 1.5 metros, así como limpieza y desinfección de áreas comunes.

Los centros religiosos podrán ofrecer ceremonias o misas y brindar sus servicios con aforo máximo de 50 por ciento con duración máxima de una hora.

Por otra parte, el gobierno local indicó que concluyó la aplicación para adultos de 60 años y más en Benito Juárez, Cuauhtémoc y Álvaro Obregón, por lo que 96 por ciento de ese sector fue inoculado.



GOBIERNO DE LA  
CIUDAD DE MÉXICO



Página:

3

Sección:

cd

Fecha:

06 JUN 2021

### Para tomar en cuenta

Las autoridades sancionarán el incumplimiento de medidas sanitarias en establecimientos.

3C

- También, se sancionarán los aforos limitados aun con semáforo epidemiológico en verde, ordenó el Gobierno de la Ciudad en la Gaceta Oficial.
- El aviso que da a conocer el cambio a semáforo verde a partir del lunes próximo expone que el Instituto de Verificación Administrativa (Invea) supervisará el cumplimiento de las medidas sanitarias generales.
- Plazas, centros comerciales, tiendas departamentales, deberán sujetarse a un aforo máximo de 50 por ciento.

## 50%

de aforo permitido  
en cines, teatros  
y Pílares.





**ESTRECHAN VIGILANCIA**

# Sancionarán si no cumplen

Deben negocios cumplir con las medidas sanitarias de sana distancia y cubrebocas

IVÁN SOSA

El incumplimiento de las medidas sanitarias y los aforo limitados será sancionado aun con semáforo epidemiológico en verde, ordenó el Gobierno de la Ciudad en la Gaceta Oficial de Ciudad de México.

“En caso de que en las visitas de supervisión y vigilancia se constate algún incumplimiento, la autoridad verificadora ordenará la suspensión temporal total o parcial de la actividad hasta por 15 días naturales, sin perjuicio de cualquier otra sanción que corresponda”, indica.

El aviso que da a conocer el

cambio a semáforo verde a partir de este lunes expone que el Instituto de Verificación Administrativa (Invea) supervisará el cumplimiento de las medidas sanitarias generales.

Plazas, centros comerciales, tiendas departamentales, así como eventos deportivos con público al aire libre y clases grupales en gimnasios deberán sujetarse a un aforo máximo de 50 por ciento.

“Centros religiosos podrán officiar ceremonias o misas, así como brindar sus servicios con un aforo máximo de 50 por ciento las cuales deberán tener una

duración máxima de una hora”, cita.

Cines, teatros y los Pilares del gobierno de la ciudad deberán limitar la afluencia también al 50 por ciento de capacidad, establece.

El aviso detalla que proseguirán los filtros sanitarios, el uso de cubrebocas, gel y la ventilación.

Hasta este fin de semana en la Ciudad de México la epidemia por Covid-19 mantiene internados a 615 pacientes, con una ocupación hospitalaria de 7 por ciento y en la semana reciente fallecieron 92 personas.



#TLAHUAC

# Se seca laguna de Xico

13/CDMX

● La laguna de Xico se está secando, justo cuando una severa sequía azota al país y a la CDMX en particular.

Uno de los principales motivos de este fenómeno es la acción humana.

Ubicada en una zona agrícola del sureste de la capital, la laguna ocupaba 513 hectáreas, pero ahora una parte es tierra y otra se encuentra a mitad del nivel que solía tener, según ambientalistas y pobladores.

Además, el terreno propio y adya-

## SU FUENTE

1

- La laguna se alimenta de agua de lluvia y escurrimientos.

cente se hunde anualmente unos 35 centímetros, pues desde hace tres décadas, se extrae el agua para la creciente población de la zona, incluso por parte de las autoridades.

El 27 de mayo, la jefa de Gobierno, Claudia Sheinbaum, destacó la importancia de este cuerpo de agua: "El objetivo es sanearlo y recuperarlo, y ver si se puede utilizar parte del agua de esa zona agrícola de Tláhuac y del Estado de México", dijo. **REDACCIÓN**

FOTO: AFP



**PIERDE  
TAMANO**

- El cuerpo de agua tuvo una extensión de 513 hectáreas.



GOBIERNO DE LA  
CIUDAD DE MÉXICO

EL UNIVERSAL  
EL GRAN DIARIO DE MÉXICO

Página:

1/22

Sección:

MET

Fecha:

06 JUN 2021

CRÓNICA

## Luz verde no hace la diferencia en el Centro

1/22  
Como cuando el  
semáforo era naranja  
o amarillo, las calles  
lucen abarrotadas

KEVIN RUIZ

—metropoli@eluniversal.com.mx

El cambio a verde en el semáforo epidemiológico no modificó el ritmo que se vivía en el Centro Histórico cuando la Ciudad de México estaba en naranja o amarillo; ayer, los capitalinos abarrotaron las calles.

“La gente está harta, quiere salir. El Gobierno hizo bien”, dijo el señor Rodimiro, quien, al igual que otros transeúntes, llamó a seguirse cuidando.

**METRÓPOLI | A22**

CRÓNICA LA PANDEMIA EN MÉXICO

# Abarrotan el Centro Histórico, sea verde o no

A un día de que la Ciudad de México oficialice el cambio del semáforo Covid-19, capitalinos van relajando poco a poco las medidas y salen a distraerse



Este fin de semana, la calle Madero lució llena de personas que acudieron a comprar o a comer en la zona.





**ALERTA MUNDIAL**

**KEVIN RUIZ**

—metropoli@eluniversal.com.mx

**P**oco cambió el ritmo en el Centro Histórico de la Ciudad de México con el anuncio del semáforo epidemiológico Covid-19 en color verde. Un día antes de que se oficialice el nuevo estatus, cientos de personas volvieron a abarrotar las calles, tal como ocurrió en el color rojo y amarillo.

La falta de la sana distancia se hizo presente para ingresar a tiendas o atravesar el Eje Central Lázaro Cárdenas. Sobre la calle de Madero, dos trabajadores del Gobierno de la Ciudad aún entregaban gel antibacterial a las personas que ingresaban; sólo algunos les hacían caso.

El uso de cubrebocas se respetó, pero no faltó quien caminaba sin él, incluso en esta situación, se pudo observar a familias completas que paseaban ante la mirada de las personas de quienes sí portaban la protección.

En calles como 16 de Septiembre, Palma, República de Uruguay y hasta San Juan de Letrán, centenares de personas podían

**RODIMIRO**

Visitante del Centro Histórico

**"La gente está muy harta ya, quieren salir, tiene que trabajar, yo creo que el gobierno hizo bien [en cambiar a verde el color del semáforo Covid-19]"**

verse a la distancia, zigzagueando para evitarse entre sí.

En las bancas de la Alameda Central, personas de la tercera edad y parejas conversaban tranquilas, degustaban algún alimento o simplemente observaban las batallas de rap que congregaban a veintenas de jóvenes frente al Palacio de Bellas Artes.

Daniel Sánchez dijo que la gente ya se está tomando muy en serio el semáforo verde y que aún se asumen muy a la ligera el Covid-19. "Prácticamente esto sigue y debemos seguir con las medidas, yo sigo creyendo que los contagios van a seguir", expresó.

Para el señor Luis también es necesario seguir con las medidas, ya que la evolución de la enfermedad dependerá de los mismos capitalinos.

Sin embargo, eso no impidió que este sábado en las calles del Centro se registraran grandes multitudes de personas.

EL UNIVERSAL realizó un recorrido por diferentes puntos del primer cuadro de la capital para verificar si con el anuncio de la entrada del semáforo verde el próximo lunes, los capitalinos relajaban las medidas.

Aunque no se mostró una ruptura total de los protocolos, como dejar de usar el cubrebocas, los capitalinos consultados señalaron que creían que las personas relajarían las medidas.

El señor Rodimiro, quien caminaba lentamente sobre avenida Juárez, comentó que este sábado observaba más gente que en días anteriores, pero que el cambio de semáforo era necesario.

"La gente está muy harta ya, quieren salir, tiene que trabajar, yo creo que el gobierno hizo bien", externó.

Relató que él ya se había aplicado sus vacunas y que esperaba que el resto de la población mexicana pudiera lograrlo.

Pidió a los capitalinos que no bajen las medidas, pues el virus continúa. "No hay que quitarse el cubrebocas, eso debe continuar aunque ya esté libre el semáforo", comentó.

Mientras, los negocios están en la nueva normalidad. Las mesas y sillas están en las banquetas y cada vez son más los capitalinos y extranjeros que ocupan estos nuevos espacios. La mayoría de los negocios tiene abiertas sus ventanas para que haya más ventilación. También en el arroyo vehicular, el tránsito era intenso.

Luego de casi un año de pandemia, la Ciudad de México, debido a la baja en indicadores Covid-19, como la disminución en el número de hospitalizados, pasó por primera vez al semáforo color verde.

Sin embargo, la reapertura de actividades es gradual para evitar un rebrote. Lo que regresa el lunes son las clases presenciales en escuelas.

El gobierno de la Ciudad de México informó que hasta el 4 de junio hay 662 mil 53 casos acumulados de Covid-19; 5 mil 462 son los casos activos.

Además, hay 43 mil 39 defunciones en lo que va de la pandemia en la capital del país. ●



## CENTRO HISTÓRICO DESATIENDEN MEDIDAS

El Centro Histórico es el punto para observar la respuesta de la gente a cada cambio de semáforo que dictan las autoridades.

Ayer, aunque todavía no se aplica el semáforo verde, se observaron multitudes en sus calles, pero, a diferencia de otros días, **varias** personas ya no usan cubrebocas.

Esta falta de atención a las medidas es similar a lo que ocurrió hace un año cuando, a pesar de que en la ciudad estábamos en rojo y en confinamiento, en muchos países la pandemia se había controlada, por lo que turistas llegaron a esta

6 DE JUNIO DE 2020/ SEMÁFORO ROJO



5 DE JUNIO DE 2020/ SEMÁFORO VERDE







GOBIERNO DE LA  
CIUDAD DE MÉXICO

**LaJornada**

Página:

29

Sección:

Cap

Fecha:

06 JUN 2021

## CONFIADOS CON EL VERDE EPIDEMIOLÓGICO

29C



▲ A pesar del llamado de las autoridades a no dejar de portar cubrebocas, hay quienes se arriesgan,

con todo y escuadrón canino que pudiera defenderlos. Foto Yazmín Ortega Cortés



Página:

12

Sección:

Copa

Fecha:

06 JUN 2021

## En semáforo verde, sube a 50% el aforo permitido en templos: Arquidiócesis

CAROLINA GÓMEZ MENA

Debido a que la Ciudad de México pasa a semáforo verde a partir de mañana, el aforo permitido en las misas y otros sacramentos se aumenta de 30 a 50 por ciento, infor-

mó el cardenal Carlos Aguiar Retes, arzobispo primado de México.

El aumento de la cantidad de feligreses, advirtió, "no significa el fin de la pandemia", por lo que recomendó "no bajar la guardia, y solicitamos a todas las comunidades continuar con las medidas

aprendidas, pues con ellas se ha logrado reducir el número de contagios significativamente".

Por lo anterior, seguirá siendo requisito el uso de cubrebocas, sana distancia, toma de temperatura y uso de gel desinfectante.

Aguiar Retes también instó a

vacunarse, tanto a los religiosos como a la grey. Asimismo, en conjunto con los obispos auxiliares de la Arquidiócesis Primada de México y todas las instancias diocesanas, "hacemos un llamado a la unidad, a fin de cuidarnos unos a otros, como se ha hecho hasta el día de hoy".

En redes sociales, algunos feligreses expresaron sus dudas respecto a si con este cambio prevalece la dispensa para no asistir a los templos, y sólo baste con seguir la liturgia por Internet. "¿Ya tenemos que asistir los domingos?", preguntó un usuario.

**SECRETARÍA DE EDUCACIÓN, CIENCIA,  
TECNOLOGÍA E INNOVACIÓN**





# Mayoría de alumnos de educación básica en CDMX no vuelve a aulas

Falta de servicios y plagas se observan en planteles // En algunos hay obras pendientes por sismos de 2017; "no hay presupuesto", dicen a directores

LAURA POY SOLANO

Entre 80 y 90 por ciento de las 4 mil 453 escuelas públicas de preescolar, primaria y secundaria de la Ciudad de México, donde se atiende a 1.2 millones de alumnos, no reiniciarán actividades mañana, según reportes de directores y profesores. Puertas y muros de cientos de planteles dan cuenta de que, en promedio, más de 80 por ciento de los padres de familia optó por no enviar a sus hijos a clases presenciales.

En un recorrido de este medio por planteles que han estado cerrados por más de 14 meses, se constató el deterioro y abandono en que se encuentran. Además de polvo y basura, hay filtraciones de agua en techos y paredes, daños en instalaciones eléctricas e hidráulicas, falta de acceso a agua potable, salones con pisos dañados e inclu-

so se reportan plagas de roedores e insectos.

En entrevistas por separado, Pedro Hernández, secretario general del magisterio disidente de la sección 9 y director de educación primaria, y Francisco Bravo, director de la primaria Leonardo Bravo, destacaron que reportes de zonas escolares y direcciones operativas "revelan que de 80 a 90 por ciento de las escuelas públicas de la Ciudad de México no volverán a clases".

Hernández destaca que, sólo en la alcaldía Iztapalapa, que concentra el mayor número de planteles de educación básica en la capital (824, de acuerdo con cifras oficiales), "se informó, en un correo oficial, que reabrirán cuatro preescolares, 14 primarias y seis secundarias; es decir, 24 escuelas en total, por lo que el porcentaje es mínimo".

## Riesgo sanitario

Además del riesgo sanitario que conlleva el retorno, cuando la mayoría de los padres de familia aún no han sido vacunados, profesores y directores señalaron: "Todos queremos volver a las clases presenciales, pero no de forma precipitada, improvisada". Además, denunciaron que hubo decenas de planteles que fueron saqueados y vandalizados.

La primaria Carlos Darwin, en Iztapalapa, sufrió dos robos en los que se llevaron equipos de cómputo, bocinas, proyectores y material didáctico. En la misma alcaldía, la

primaria Ángel Salas Bonilla fue asaltada tres veces, por lo que perdió casi la totalidad de sus equipos de cómputo y su aula de medios.

En otras zonas de la ciudad, como Azcapotzalco, también reportaron despojos. En las inmediaciones de la Aduana de Pantaco, un plantel advierte con letreros en todas sus ventanas, a los delinquentes: "te estamos vigilando". Lo anterior, luego de que sustrajeron equipos de cómputo.

A pocas calles, una primaria, de la cual 82.3 por ciento de padres de familia decidieron no mandar a sus hijos a clases, señala daños en instalación eléctrica, falta de agua potable y deterioro de infraestructura.

Otros planteles tampoco reiniciarán los cursos porque no se han concluido las obras de reconstrucción por los sismos de 2017.

Samantha Sandoval Gama, directora de la primaria Juan Ramírez Márquez, que atiende en dos turnos a cerca de mil alumnos, afirma: "No pudimos regresar a clases porque no tenemos escuela. Han pasado más de cuatro años y los trabajos no están terminados. Nos dicen que no hay presupuesto para la segunda etapa de la obra y demandamos que ya se termine nuestra escuela".

En la primaria Prof. Efraín Bonilla Manzano, donde se atiende en dos turnos a cerca de 400 alumnos, la directora Norma Angélica González mantiene la esperanza de que "esta vez sí nos entreguen la escuela este 15 de junio, porque nos han da-

“

Robaron equipo de cómputo y material didáctico en varios inmuebles



▲ La primaria Carlos Darwin, de la alcaldía Iztapalapa, una de las escuelas saqueadas. Foto Yazmín Ortega Cortés

do muchas largas. Sin embargo, es evidente que aún falta mucho para concluir, y no es posible volver en estas condiciones”.

González recorre la escuela donde se han amontonado pupitres, mesas, sillas y material didáctico. “Es evidente que no hay condiciones para un regreso seguro y ordenado”.

En tanto, la primaria Estado de Morelos, que operó más de 20 meses en un deportivo, aún espera la conclusión de las obras, así como la reposición de dos aulas y el espacio de comedor que no han sido reconstruidos. “No podemos volver a una escuela incompleta. Tenemos 12 grupos y 10 aulas. Además, no hay contrato de luz”, denuncia Yolanda Lezama Guzmán, directora del plantel.

Durante la pandemia, afirma la maestra Karla, de la primaria Ángel Salas Bonilla, “las escuelas quedaron en un abandono total. A nuestro plantel, que fue saqueado tres veces, también lo agarraron de basurero.

“Tenemos fallas en la bomba de agua y en la instalación eléctrica, además de que nos cortaron el teléfono y la Internet. Así, ¿quién puede volver a clases presenciales?”





GOBIERNO DE LA  
CIUDAD DE MÉXICO

**LaJornada**

Página:

32

Sección:

Cop

Fecha:

06 JUN 2021



## De 80 a 90% de escuelas no reabrirán en CDMX: directores

32 ▲ En un recorrido de *La Jornada* por diversos planteles que han estado cerrados durante más de 14 meses, se constató el deterioro y abandono en que se encuentran. No sólo acumulan polvo y basura, sino que hay filtraciones de agua, daños en instalaciones eléctricas e hidráulicas, e incluso tienen plagas de insectos y roedores, además del riesgo

sanitario porque la mayoría de padres no se ha vacunado. "Queremos volver, pero no de forma precipitada", señalaron docentes y directores. Sólo en Iztapalapa (imagen) reabrirán 24 de 824 planteles, según un correo oficial, dijo Pedro Hernández, líder del magisterio disidente en la capital. Foto Yazmín Ortega Cortés

LAURA POY SOLANO



## Primaria en Iztapalapa sigue sin agua ni seguridad

*dn*  
**PERLA MIRANDA**

—nacion@eluniversal.com.mx

En septiembre de 2020, en medio de la pandemia de Covid-19, la Escuela Primaria *Carlos Darwin* sufrió un robo, y en aquella ocasión sólo se llevaron dos tablets que estaban en un anaquel, pero el 10 de mayo el plantel, ubicado en el Cerro de la Estrella, pasó por un asalto más, en el que sustrajeron equipo de cómputo y un proyector que fue donado por la profesora Norma Rodríguez.

“No entendemos cómo es que la Secretaría de Educación afirma que los niños pueden regresar a clases, no sólo es el riesgo de contagio, no hay condiciones. Falta agua potable, no tenemos luz,

**NORMA RODRÍGUEZ**

Profesora

**“Hay plaga de ratas, salones que huelen a orina, y eso no se soluciona con limpiar y ya, son daños estructurales que se deben atender”**

hay plaga de ratas, salones que huelen a orina, y eso no se soluciona con limpiar y ya, son daños estructurales que deben atender antes de pensar en un regreso presencial”, dijo a EL UNIVERSAL.

A casi un mes del hurto, el personal de la escuela no sabe con certeza el monto al que asciende el robo, pues a la hora de denunciar les indicaron que no podían entrar en donde ocurrió el delito porque invalidarían las pruebas; a la fecha, los peritos no han acudido.

Según Luis Humberto Fernández, titular de la Autoridad Educativa en la capital,

en todos los casos en los que las escuelas fueron objeto de robos se levantaron denuncias en la Fiscalía General de Justicia pero Norma, quien también se desempeña como directora del turno vespertino, aseguró que en su caso de nada les valió denunciar.

“La escuela va a poner casillas (...) cómo le hacemos con la vigilancia, eso quién lo va a pagar. Del regreso a clases mejor ni hablamos, no hay condiciones, no sólo lo sanitario, la seguridad, estamos expuestos”. ●





Página:

6

Sección:

A

Fecha:

06 JUN 2021

En septiembre de 2020, la Escuela Primaria Carlos Darwin, en Iztapalapa, sufrió un robo. El 10 de mayo, el plantel, ubicado en el Cerro de la Estrella, pasó por un asalto más.



Autoridades educativas argumentan que aunque presentaron la denuncia por los destrozos, la Fiscalía General de Justicia de la capital no ha avanzado en el caso.



El plantel no ha podido limpiar porque, de hacerlo, entorpecería la investigación.



Ante los dos robos, profesores se dicen expuestos con el regreso a clases del lunes.



EN COLEGIO DE GAM

## Alumnos volverán el próximo ciclo

TRISTAN VELÁZQUEZ

Las escuelas en la Ciudad de México pulen los últimos detalles para volver el próximo 7 de junio a las clases presenciales.

Sin embargo, en el colegio Ana Pavlova, ubicado en la alcaldía Gustavo A. Madero, lugar donde trabaja la directora María Teresa Carreón, esperarán hasta el próximo ciclo escolar para recibir a los alumnos.

Tras un acuerdo al que se llegó junto con integrantes de la mesa directiva y padres de familia, los pequeños que cursan el preescolar y primaria en la institución concluirán este periodo escolar desde sus casas.

Así lo afirmó la maestra, quien ocasionalmente acude a las aulas para supervisar las clases en línea de sus profesores.

Ella comentó para EL GRÁFICO que aún temen por la salud de sus alumnos, por lo que se decidió culminar el periodo 2020-2021 por internet.

Incluso, agregó que llegó a recibir comentarios de algunos padres sobre que prefieren que sus hijos terminen su escolaridad en línea.

**RESPONSABLES.** Aunque se trabaja para adaptar las aulas y las instalaciones con todas las medidas sanitarias, dijo sentirse abrumada de no poder tener a los niños en las aulas, pues desde hace 11 años que llegó a la institución, ellos han sido un motor para su carrera como educadora.



TRISTAN VELÁZQUEZ / EL GRÁFICO



**SECRETARÍA DE DESARROLLO ECONÓMICO**



GOBIERNO DE LA  
CIUDAD DE MÉXICO

El Sol de México

Página:

20

Sección:

Met

Fecha:

6 JUN 2021



La zona  
cero ya  
quedó  
libre de  
escom-  
bros

FADLALA AKABANI BUSCA FOMENTAR ECOTURISMO

# Tláhuac puede dar estirón económico

20/49 f

7



MANUEL COSME

## Antes, debe superar los problemas de movilidad que tiene y encontrar actividades compatibles con su suelo de conservación

**T**láhuac, alcaldía de producción agrícola, puede dar el estirón económico, lo cual depende de remontar los problemas de movilidad y conexión con el centro de la ciudad y encontrar actividades compatibles con su suelo de conservación.

Lo anterior fue planteado, en entrevistas por separado, por Fadlala Akabani, secretario de Desarrollo Económico, y Ernesto Morales, presidente de la Zona Oriente de la Confederación Patronal de la República Mexicana (Coparmex).

Ambos coincidieron en diagnosticar que en la alcaldía prevalece su vocación rural, con la producción de alimentos como el mole, amaranto, nopal, dulces típicos, plantas ornamentales, algunas frutas, verduras, y aceitunas, entre otros.

Sin embargo, Akabani afirmó que Tláhuac tiene ahora una vitalización con inversiones importantes de cadenas comerciales, a partir de su colindancia con Iztapalapa, sobre la Avenida Tláhuac hasta su entronque con la carretera a Puebla.

Reconoció que una limitante es que tiene mucho suelo de conservación, por lo que se analiza qué actividades económicas se pueden desarrollar.

"En Tláhuac, poco a poco queremos fomentar la inversión en la zona con arraigo comercial, para que la gente que viva en Tláhuac trabaje en Tláhuac", expresó.

117

**ESTABLECIMIENTOS**  
de bajo impacto  
de abrieron en la  
alcaldía de enero a  
mayo de 2021

20%

**SE HA** incrementado  
la actividad  
manufacturera en los  
últimos cinco años

## TRÁMITES

LA COPARMEX Zona

Oriente pidió a la  
alcaldía agilizar los  
permisos para la  
apertura de nuevos  
negocios

Hay la intención, dijo, de concretar un corredor económico, que abarque Iztapalapa, Tláhuac, Milpa Alta y Xochimilco, que permita desarrollar comercialmente al oriente de la ciudad.

Una de las alternativas es impulsar proyectos ecológicos y ecoturísticos, como ya se hizo en Xochimilco, donde se organizaron recorridos por las chinampas, los sembradíos de flores y culminan en el Mercado de Cuemanco.

En el caso de Tláhuac, hay cuerpos de agua en los que bajan y se establecen aves migratorias, como patos, cisnes y flamencos, lo cual es un atractivo que se quiere explotar con la sustentabilidad necesaria.

De enero al 15 de mayo de este año, se abrieron en Tláhuac 117 establecimientos de bajo impacto; mientras que el año pasado sumaron 355.

## MOVILIDAD LIMITANTE

A su vez, Ernesto Morales, presidente de la Coparmex Zona Oriente, expresó que la movilidad es una de limitante para su crecimiento económico y se agravó con el colapso de una trabe la Línea 12 del Metro.

Se manifestó a favor de crear nuevas rutas, por ejemplo, trazar una línea del Metrobús para la zona de Tláhuac, porque el Metro fue siempre insuficiente.

Posteriormente, se refirió al narcotráfico imperante en Tláhuac, el cual se deriva de la falta de oportunidades, por lo que una de las cosas que se pueden hacer es mejorar las instituciones educativas y generar más empresas.

Con ello, confió, se dará a los jóvenes la oportunidad de dedicarse a un trabajo formal que permita su desarrollo.



GOBIERNO DE LA  
CIUDAD DE MÉXICO

REFORMA  
CIUDAD DE MÉXICO

Página:

3

Sección:

C

Fecha:

06 JUN 2021

Covid-19

Ven restaurantes y comerciantes un indicador amarillo

# Señala sector privado un semáforo bicolor

**Piden empresarios aumentar aforos para que apertura sea un verde real**

VÍCTOR JUÁREZ

3C

Para el sector restaurantero y los comerciantes del Centro Histórico de la CDMX, el cambio de semáforo epidemiológico de amarillo a verde, anunciado por el Gobierno local este viernes, es aún muy "amarillo" para la recuperación económica de la Ciudad de México.

Esto, pues los cambios previstos en las medidas y restricciones sanitarias son marginales, además de que algunos sectores, como los comerciantes de vestidos y trajes para fiestas, dependen de otros ámbitos en los que el verde aún no ha llegado, como los salones de fiestas.

Para la Cámara Nacional de la Industria de Restaurantes y Alimentos Condimentados (CANIRAC), el cambio al verde es muy positivo, sin embargo, en la CDMX esto no significó una ampliación del aforo en interiores ni del incremento del número de comensales permitidos por mesa, lo que ralentiza la recuperación.

"El semáforo verde es una gran noticia, de entrada por supuesto que nos alegra,

quiere decir que hay menos contagios. Después, viene la parte que si la gente dices que puede salir y hacer vida más normal, abriendo actividades, esperas que se acompañe de una apertura más importante, que se quiten o bajen las restricciones que hay", señaló Germán González, presidente de la Cámara.

De acuerdo con González, los empresarios del ramo restaurantero han podido impulsar sus ventas a 60 por ciento de lo que se registraba antes de la pandemia, sin embargo, sin una ampliación del aforo interior no será posible mejorar esos niveles.

"Esperábamos que nos dejaran un 70 por ciento, 80 por ciento de aforo, que es lo que ves en todos los estados. No termina de abrirse y las siguientes semanas, hacemos votos porque cambien las condiciones y sea un verde real", refirió.

Para José Luis Santiago, representante de los comerciantes de República de Chile, en el Centro Histórico, la recuperación se ha visto afectada por la falta de fiestas y por la merma económica de las familias, lo que impide que éstas ejerzan recursos para festejos.

"Hicimos una alianza con

los salones, pero ellos están en pláticas de qué si se va a poder y qué no. Van a poder abrir con restricciones: sin pista de baile, sin alcohol, mesas en zig zag y al aforo de un restaurante. Habrá que ver si la gente se decide a hacer su evento. Hay dos factores: no hay salones y no hay dinero, esa la verdad", indicó.

Alejandro Gazal, presidente de Procentríco, señaló que, pese a la liberación de algunas restricciones, seguirá dependiendo de la población garantizar que no haya un nuevo cierre debido a un repunte de casos.

4





GOBIERNO DE LA  
CIUDAD DE MÉXICO

Señala... 2 -D

Página:

3

Sección:

cd

Fecha:

06 JUN 2021



Diego Galleas

**SIN SABER EL COLOR.** Previo al inicio del semáforo verde, miles de personas salieron a las calles este fin de semana.



C

on el paso al semáforo epidemiológico verde, el sector restaurantero de la Ciudad de México

visualiza su recuperación.

El presidente de la Cámara Nacional de la Industria de Restaurantes y Alimentos Condimentados (Canirac) en la CDMX, Jorge Mijares Rincón Gallardo, explicó, no obstante, que el sector espera recuperar pronto sus horarios e inercias habituales.

"Esperemos que ya nos den oportunidad de abrir como antes lo más pronto posible y sea el inicio del fin de las restricciones", dijo.

Con el verde epidemiológico, la capital hizo ajustes al programa Reactivar sin arriesgar.

En el caso de los restaurantes, las medidas quedaron de la siguiente forma: aumento en el horario hasta las 00:00 horas y aforo de 50 por ciento, ambos en interiores; ventilación natural o, en su caso, recirculación de un mínimo de 40 por ciento hacia el exterior en las áreas de los comensales, y prohibición de la recirculación dirigida al interior.

Sin embargo, los restauranteros buscan tener mayor aforo.

Tras las restricciones por la emergencia sanitaria, este sector cerró más de 7 mil 500 locales y se per-

#RESTAURANTEROS

# VEN LUZ AL FINAL DEL TUNEL

50

• MIL  
ESTABLECI-  
MIENTOS  
AGRUPA LA  
CANIRAC.

ESPERAN QUE CON EL SEMÁFORO EN  
VERDE MEJOREN SUS AFOROS Y VENTAS;  
PIDEN OPERAR AL 100 POR CIENTO

POR CARLOS NAVARRO

dieron alrededor de 200 mil empleos, según la Cámara que los agrupa.

Por ello, recuperar lo perdido les tomará un par de años. "En general, habrá negocios que arrancarán más

rápido y otros que despegarán lentamente, como hasta 2023, según estudios de la Secretaría de Hacienda y Crédito Público", afirmó. El representante patronal señaló que las cosas

PASO  
A PASO

LOS EMPRESARIOS DEL RAMO  
REPORTAN UNA OPERACIÓN POR  
ENCIMA DEL 50 POR CIENTO.

500

• MIL  
TRABAJAN  
EN SUS  
RESTAURAN-  
TES.

1  
• Los agre-  
miados de la  
Canirac re-  
fieren aforos  
que van de  
60 a 80 por  
ciento.

2  
• Estaciona-  
mientos darán  
promociones  
a quienes  
muestren  
dedo con tin-  
ta indeleble.

3  
• Bares se  
han recon-  
vertido como  
restaurantes  
para poder  
operar con  
normalidad.

pintan bien para los restaurantes, tras el cambio de semáforo.

"Pinta muy bien, porque más que nada la gente se siente segura y sale, va a lugares, entre ellos los restaurantes. La apertura del gobierno no es en proporción a un semáforo verde. Estamos como en un semáforo anaranjado, a 50 por ciento de ocupación en interiores.

"Pero sí es un hecho que la gente, desde que empezó el semáforo amarillo, empezó a salir más y esperamos, así se ha visto, que ya lo hagan habitualmente", finalizó.



# A seguir cuidándonos, 7/4/21 insta Coparmex CDMX

GENOVEVA ORTIZ

La Coparmex Ciudad de México celebró la entrada en vigor del semáforo verde a partir de este lunes 7 de junio, por lo que hizo un llamado a empresarios, sector productivo y ciudadanía en general a mantener los protocolos sanitarios, a fin de evitar el resurgimiento de contagios.

"Quienes integramos la Coparmex en la Ciudad de México, celebramos los re-

sultados en la disminución del contagio que han permitido al gobierno de la CDMX tomar la decisión de pasar al semáforo verde en la capital", expresó el organismo empresarial.

Reconoció a los capitalinos, quienes han atendido con responsabilidad el llamado para evitar contagios, además de que estamos seguros que la baja en la ocupación hospitalaria y los ingresos por nuevos contagios se han podido contener

gracias al resultado de la estrategia que el gobierno de la Ciudad de México ha implementado con la aplicación de pruebas para detectar el virus, la vacunación a adultos mayores y a personas de 50 a 59 y 40 a 39 años.

Consideró que este importante paso permitirá, de manera segura, una paulatina recuperación económica, apertura de más negocios, comercios y empresas, lo que es una bocanada de aire fresco para miles de empresas y negocios en la capital.

Este logro representa el avance más significativo que ha tenido la capital desde que inició la pandemia, que no sólo traduce en la posibilidad de tener una recuperación económica, sino la de preservar la salud y la

vida de quienes habitan la CDMX.

En este sentido, la Coparmex Ciudad de México hizo un firme llamado a la ciudadanía para trabajar en unidad, seguir atendiendo los protocolos para evitar contagios y no bajar la guardia para mantener esta tendencia y no volver a las condiciones que impliquen el cierre de empresas y la suspensión de la actividad económica en la capital.

Asimismo, reiteramos el compromiso del sector empresarial de coadyuvar con el gobierno de la Ciudad de México y alcanzar los objetivos de recuperación económica, de empleos y de salvaguardar la salud y la vida de quienes habitan en la CDMX.





GOBIERNO DE LA  
CIUDAD DE MÉXICO



LA PRENSA

Página:

7

Sección:

MEI

Fecha:

06 JUN 2021

PESE AL SEMÁFORO VERDE: CANACOPE

# Va para largo recuperación económica

GENOVEVA ORTIZ

**Tardaría hasta tres años, tras que inflación y pérdida de empleos menguó poder adquisitivo familiar**

A pesar del cambio a semáforo verde en la Ciudad de México, la recuperación económica será lenta y tardará entre dos o tres años más, ya que la inflación y la pérdida masiva de empleos ha golpeado dramáticamente el poder adquisitivo de las familias, lo que ha deprimido el consumo.

Así lo declaró Eduardo Daniel Contreras Pérez, presidente de la Cámara de Comercio en Pequeño de la Ciudad de México (Canacope CDMX), al señalar que la pandemia provocó el cierre de 120 mil pequeños y medianos negocios, lo que representa alrededor del 30% de las unidades económicas de este sector.

Al hacer un balance preliminar del saldo que dejó la pandemia, el líder de Canacope indicó: "perdimos 30% de los pequeños y medianos negocios, que cerraron durante la pandemia, pero ya no volvieron a abrir sus puertas, lo que representó la pérdida de por lo menos cinco empleos por cada unidad económica".

Ante la magnitud de este desastre económico, Eduardo Daniel Contreras dijo en entrevista para LA PRENSA, que la recuperación económica no se ve cercana en un corto o mediano plazo en la Ciudad de México, por lo que estimó que sea hasta el primer semestre de 2023 cuando se empiecen a dar las primeras señales de mejoría.

"Con el cambio al semáforo naranja ya había empezado a notarse mayor movimiento económico en la Ciudad de México; sin embargo, el consumo está deprimido, debido a la pérdida de empleo, caída del poder adquisitivo de las familias y ahora también la inflación", señaló.

"Vemos más afluencia de personas en las calles, pequeños y medianos comercios, pero no es ni la mitad de los consumidores que teníamos en 2019", indicó.

Consideró que es un muy buen anuncio que la Ciudad de México entre a semá-

**Las empresas y pequeños negocios urgen de ayuda gubernamental para librar el dramático atorón**





**Muchos negocios** pasaron a la historia, ya que no hubo cómo sacarlos a flote  
/FOTO: SERGIO VÁZQUEZ

foro verde este lunes; sin embargo, llamó a los empresarios a no tener muchas expectativas, ya que la situación de las familias no es la mejor.

"Muchas familias han perdido su empleo, han tenido que recurrir al autoempleo o a la informalidad. Otros mantuvieron su empleo, pero se les recortó su salario y la situación empeora aún más con la inflación que observamos en los últimos meses", indicó al señalar que muchas familias se encuentran preocupadas por no poder cubrir los gastos de sus hijos para el regreso a clases presenciales.

"Los padres de familia van a optar por el reúso de mochilas, cuadernos, zapatos escolares y uniformes que no se utilizaron en los ciclos escolares pasados", comentó al considerar que tampoco se ve en el corto plazo una estabilización y mucho menos una baja de la inflación.

Explicó que la pandemia dejó una nueva cultura de consumo, en el cual las familias están haciendo compras cada vez más pensadas para cuidar sus recursos y no caer en gastos innecesarios; es decir, están reprimiendo al máximo su consumo para dar prioridad a productos de primera necesidad y, si les sobra algo de dinero en la semana o en la quincena prefieren ahorrar, porque no



**La falta de empleo**, entre otros, deprimió el mercado restauranero, por ejemplo /FOTO: SERGIO VÁZQUEZ

ha desaparecido el temor de que vuelva una tercera ola de contagios y el cierre de negocios no esenciales, comentó.

Consideró que la recuperación real en la Ciudad de México dependerá mucho del ritmo de vacunación, pero estimó que la reactivación y alcanzar los niveles que los negocios tenían en 2019 podrá tardar hasta el primer semestre de 2023.

Advirtió que los negocios que no abran nuevas puertas en el comercio digital o electrónico no solo tardarán más en recuperarse, sino también correrán mayor riesgo de morir.



Victor Zubieta

■ Restauranteros aún no ven la recuperación.

## Un verde aún en amarillo

VÍCTOR JUÁREZ

Para restauranteros y comerciantes del Centro Histórico de la CDMX, el cambio de semáforo epidemiológico de amarillo a verde, anunciado por el Gobierno local este viernes, es aún muy "amarillo" para la recuperación económica de la economía local.

Esto, pues los cambios previstos en las medidas y restricciones sanitarias son marginales, además de que algunos sectores, como los comerciantes de vestidos y trajes para

fiestas, dependen de otros ámbitos en los que el verde aún no ha llegado, como los salones de fiestas.

"El semáforo verde es una gran noticia, de entrada por supuesto que nos alegra, quiere decir que hay menos contagios", señaló Germán González, presidente de los restauranteros.

Para José Luis Santiago, representante de los comerciantes de República de Chile, en el Centro Histórico, la recuperación se ha visto afectada por la falta de fiestas y por la merma económica de las familias.



## ACOMPañAMIENTO ANTE SCJN

# Juntos, INAI y Coparmex contra padrón de celulares

GENOVEVA ORTIZ

**Se suma la Patronal en acción de inconstitucionalidad; manejo incierto de datos biométricos, acusa**

**E**l sector empresarial insistió que el padrón de usuarios de telefonía celular con datos biométricos es inconstitucional, por lo que anunció su decisión de acompañar al INAI en su acción de inconstitucionalidad ante la Suprema Corte de Justicia de la Nación (SCJN).

La Confederación Patronal de la República Mexicana (Coparmex) adelantó que presentará un amicus curiae, con la finalidad de aportar elementos técnicos y de valoración a la Suprema Corte que enriquezcan su análisis, ya que dicho padrón con datos biométricos es inconstitucional y de caer en malas manos dejaría a la ciudadanía en total estado de indefensión frente a organizaciones delictivas de hackers.

Recordó que el Instituto Nacional de Transparencia, Acceso a la Información y Protección de Datos Personales (INAI) ha advertido que dicha reforma es violatoria del derecho a la protección de datos personales, al tratar datos biométricos sensibles, y transgrede los principios de proporcionalidad, seguridad y certeza jurídica. Y es que se pretenden recabar datos biométricos que se asocian a una única persona y constituyen características insustituibles.



**La Coparmex acompañará al INAI en su acción de inconstitucionalidad ante la Corte contra el padrón de celulares con datos biométricos** /FOTO: ROGELIO TINOCO

"El riesgo es muy grande para todos los usuarios de telefonía móvil", alertó la Coparmex al exigir respeto a la privacidad de los datos personales de los mexicanos.

Asimismo, hizo un llamado para que se legisle con responsabilidad, velando por el Estado de derecho y cumpliendo los compromisos internacionales asumidos, ya que esta reforma atenta contra el Convenio 108 del Consejo de Europa, ratificado por México en 2018, y pone en riesgo el comercio entre México y el continente europeo, además de atentar contra lo dispuesto en el Tratado México, Estados Unidos y Canadá (TMEC).